Пролетарии всех стран, соединяйтесь!

ЗАРЯ ВОСТОКА

ზარია ვოსტოკა
საქართველოს კპ ცენტრალური კომიტეტის, საქართველოს სსრ უმაღლესი საბჭოსა და საქართველოს სსრ მინისტრთა საბჭოს ორგანო

ГАЗЕТА ВЫХОДИТ С ИЮНЯ 1922 ГОДА

Орган ЦК КП Грузии, Верховного Совета Грузинской ССР и Совета Министров Грузинской ССР

188 (15252) ● СРЕДА, 13 АВГУСТА 1975 ГОДА ● Цена 2 коп.

30 И 31 АВГУСТА — РЕСПУБЛИКАНСКИЙ СМОТР ПОСЕВОВ КУКУРУЗЫ, ПОЖНИВНЫХ И ПРОМЕЖУТОЧНЫХ КУЛЬТУР

ГЕКТАРЫ БУДУТ ЩЕДРЫМИ

Второй урожай

Колхоз имени Маркса села Кахати — одно из крупнейших хозяйств в Зугдидском районе. Кукурузой у нас занято 318 гектаров, в том числе на зерно 270 гектаров. На всей площади проведены первая и вторая культивация и мотыжение, внесены минеральные удобрения по картограмме—фосфорных 500, азотных 600 килограммов на гектар. Общее количество внесенных удобрений увеличено в нынешнем году на 25 процентов. Все это, вместе взятое, создает предпосылки для высоких урожаев кукурузного зерна и зеленой массы.

Если в прошлом году наши кукурузоводы получили в среднем с гектара 33,4 центнера зерна при плане 24, то в нынешнем году с уверенностью можно сказать: погектарный урожай повысится до 40 центнеров.

Бригада, которой я руковожу, в основном занимается кормодобычей. В этом году кукурузой на силос занято 48 гектаров. Мы намерены получить с каждого гектара не менее 30 тонн зеленой массы. Бригада взяла обязательство также вырастить хороший урожай зерна кукурузы — по 40 центнеров с каждого из 15 гектаров. Благодаря тщательному уходу виды на урожай неплохие.

Во главе угла интенсификации сельскохозяйственного производства лежит рациональное использование земель. В нашем колхозе это хорошо понимают, стараются шире внедрять промежуточные культуры, получать по два урожая в год. Так, наша бригада, убрав в первой декаде июня озимый овес на 20 гектарах, засеяла эту площадь пожнивной кукурузой. А 10 гектаров заняли кукурузой с подсевом сои. Кроме того, четыре гектара вскоре засеем турнепсом, а 37 гектаров — рапсом, т. е. значительно больше, чем в прошлом году. Все это вместе даст солидную прибавку к кормовым запасам хозяйства.

Сейчас мы готовимся к смотру посевов кукурузы, пожнивных и промежуточных культур. Замечу, что это очень полезное мероприятие. Конечно, хороший хозяин всегда своевременно выполняет агротехнические работы, однако смотр мобилизует и дисциплинирует.

Л. ШЕДАНИЯ,
бригадир колхоза имени Маркса села Кахати Зугдидского района.

Скоро — страда

В нынешнем году в нашем колхозе проведен ряд организационных и агротехнических мероприятий по увеличению урожайности и валового сбора кукурузы. За счет освоения новых земель площадь под эту культуру доведена до 123 гектаров. Перед севом внесли по 600 килограммов фосфорных удобрений на гектар. Мотыжение и культивирование провели своевременно. Сейчас посевы выглядят хорошо, и есть уверенность, что обязательства намного будут перевыполнены.

По плану мы должны получить 19, а по обязательствам — 21 центнер зерна с каждого гектара. Однако решено довести урожайность до 25 центнеров. Между тем в прошлом году погектарный сбор не превысил и 20 центнеров.

Высокие урожаи получат бригады №№ 1, 2, 3, 9. В третьей бригаде, например, вместо предусмотренных обязательством 25 центнеров получат по 35, а во второй — по 30 центнеров зерна с гектара. Передовой кукурузовод этой же бригады Б. Кварацхелия взял обязательство повысить урожайность на своем участке до 70 центнеров. Кукурузоводы первой и девятой бригад А. Микава и Ж. Джолохава обещают собрать по 50—60 центнеров зерна. Обильный урожай получат и другие передовые кукурузоводы колхоза — Д. и Э. Кварацхелия, Л. и Ш. Джолохава.

Дальнейшему увеличению производства кукурузного зерна способствует внедрение новой системы материального стимулирования, по которой колхозник за каждый центнер сверхпланового урожая получает солидную надбавку к заработку.

Сейчас наша главная задача — хорошо подготовиться к кукурузоуборочной страде, сделать все, чтобы обеспечить уборку урожая своевременно и без потерь, достойно встретить XXV съезд партии.

Л. КВАРАЦХЕЛИЯ,
председатель колхоза имени Микава села Микава Цаленджихского района.

▲ В НОРИЙСКОМ МОЛОЧНОМ СОВХОЗЕ Гардабанского района кукуруза занимает 300 гектаров. Из них 100 гектаров дадут зерно, а на остальной площади будет получена силосная масса для животноводческих ферм.

На снимке (слева направо): передовой рабочий совхоза М. Арджеванидзе, начальник агроучастка Д. Мамиашвили и секретарь партийной организации хозяйства Р. Такашвили осматривают посевы кукурузы.

Фото Г. Бумбиашвили.

ПО РОДНОЙ СТРАНЕ

Сообщают корреспонденты ТАСС

ПЯТИЛЕТНЕЕ ЗАДАНИЕ — ДОСРОЧНО

Пятилетнее задание по добыче угля выполнил сегодня коллектив шахтоуправления «Ургальское». Предприятие, расположенное в зоне строительства Байкало-Амурской магистрали, — одно из самых механизированных на Дальнем Востоке.

В условиях вечной мерзлоты бригады Ю. Дымченко и Н. Назимова выдают по 1.500 и более тонн угля в сутки. Это — рекордная выработка для шахт востока страны.

Став на ударную вахту в честь XXV съезда КПСС, шахтеры Ургала обязались выдать на-гора до конца года еще 550 тысяч тонн угля.

ДЛЯ ОСЕННЕГО ПОЛЯ

Пятнадцатитысячную сверхплановую тонну минеральных удобрений отгрузил сегодня к осеннему севу хозяйствам Украины и Молдавии Одесский суперфосфатный завод. Это половина того количества, которое производственники обязались поставить сельскому хозяйству ко дню открытия XXV съезда КПСС сверх плана. Успех стал возможным благодаря широко развернувшемуся социалистическому соревнованию.

Всего до конца года суперфосфатный завод отправит хлеборобам страны 260 тысяч тонн удобрений.

НА СТАРТЕ — ГОЛУБЫЕ ЭКСПРЕССЫ

На десятикилометровой трассе Харьковского метрополитена начались пробные рейсы голубых экспрессов. «Подземка» индустриального центра Украины примет первых пассажиров на четыре месяца раньше намеченного срока — 23 августа, в день празднования 32-й годовщины освобождения города от гитлеровских захватчиков.

Новая магистраль соединила железнодорожные и автобусные вокзалы города с центром и районом машиностроительных заводов. Теперь на работу пассажиры будут добираться вчетверо быстрее прежнего.

Вся страна помогала харьковчанам строить метро. Сюда поступило оборудование из Москвы, Ленинграда, Минска, Риги, Тбилиси, Баку. В составе большого коллектива строителей — специалисты из всех союзных республик.

Особенность нового, шестого советского метрополитена в том, что он не имеет наземных станций. Подземные переходы соединяют платформы непосредственно с проходными нескольких заводов.

И ПОМНИТ МИР СПАСЕННЫЙ

Выставка произведений самодеятельных художников республик Закавказья, посвященная 30-летию Победы советского народа в Великой Отечественной войне, открылась сегодня в Доме художника в Ереване.

Около 200 полотен, акварелей, графических работ рассказывают о ратных подвигах фронтовиков, о самоотверженных тружениках тыла — нефтяниках Каспия, металлургах Рустави, рабочих предприятий Армении. Участники экспозиции — колхозники, педагоги, врачи, студенты, воспитанники многочисленных студий самодеятельного искусства городов и сел Закавказья.

Навстречу XXV съезду КПСС

ПО ПОЧИНУ МОСКВИЧЕЙ

130 тысяч тонн народнохозяйственных грузов сверх плана вручили адресатам с начала года труженики Тбилисского грузового АТП № 3, сэкономив при этом около 15 тысяч литров бензина — значительно больше, чем было предусмотрено по обязательству.

Достигнутое — результат широко развернувшегося социалистического соревнования в честь XXV съезда КПСС. Поддержав почин московских автотранспортников, водители АТП стали трудиться по принципу коллективной ответственности не только за выполнение производственных заданий, но и за своевременную доставку грузов с наименьшими затратами горючего и смазочных материалов. Особенно отличились руководитель бригады коммунистического труда В. Мамиашвили и водители Д. Джмухадзе, А. Бибилури, И. Бурдули, Д. Циклаури, А. Мамедов и другие, работающие в счет 1976 — 1977 годов и сэкономившие самое большое количество бензина.

К началу рабочего дня водители и их вожак детально изучают оперативные данные о наличии на объектах груза, подлежащего вывозу, состоянии подъездных путей, количестве и исправности погрузочно-разгрузочных механизмов. Это дает возможность избегать задержек и простоев у отправителя и получателя груза.

Бригада занята в основном перевозкой песка, гравия, щебня из Маркеули и Маднеули на строительные объекты Министерства строительства Грузинской ССР, управления «Тбилтоннельстрой» и других. Чтобы за рейс перевезти побольше груза, водители-новаторы нарастили борта кузова машин, используют прицепы. Холостые пробеги они сокращают за счет того, что по дороге к карьерам заезжают в Южный парк, где у железнодорожников часто бывает груз в попутном направлении. А если со строительных объектов следуют порожняком, то заезжают в другой карьер и берут там щебень для железнодорожной станции.

— Многое зависит также от правильного составления графика доставки грузов, — говорит директор АТП А. Кочламазашвили, — например, груз вывозится на объекты, которые расположены по соседству с автохозяйством. Благодаря этому по окончании работы автопоездам остается проехать до гаража всего несколько метров.

ОБЕСПЕЧИВАЮТ ХОРОШИЙ УРОЖАЙ

В колхозе имени В. И. Ленина села Аргвети Сачхерского района виноградники занимают 116 гектаров, из них 95 — полносборные. Колхозники окружили лозы заботой, обеспечили хороший уход за ними и намерены получить высокий урожай в среднем с гектара на 5—6 центнеров больше запланированного. Всего хозяйство продаст государству свыше 400 тонн винограда. Мастера лозы Т. Бусхрикидзе, Ж. Кипшидзе, Ш. Камладзе, Б. Шаоршадзе получат в среднем с гектара 100—130 центнеров винограда.

Богатый урожай зреет также в колхозах сел Саване, Сареки, Саирхе.

УСПЕХ КОНСЕРВЩИКОВ

С начала нынешнего года коллектив Ланчхутского консервного завода выпустил продукции на 910 тысяч рублей вместо 654 тысяч рублей по плану. Производственная программа выполнена на 139 процентов. Выработано 1.849 тысяч условных банок консервов.

Систематически перевыполняют задания стерилизаторы Р. Каландадзе, Т. Купрадзе, Т. Киладзе, механики Г. Чкония, О. Чикашуа и другие. (ГрузИНФОРМ).

ВО ИМЯ МИРА НА ЗЕМЛЕ

Трудящиеся нашей страны, обсуждая и единодушно одобряя на митингах и собраниях положительные итоги совещания в Хельсинки, документ «Об итогах Совещания по безопасности и сотрудничеству в Европе», вновь выражают решительную поддержку ленинской внешней и внутренней политике Коммунистической партии Советского Союза, неустанной деятельности ее Центрального Комитета по успешному воплощению в жизнь решений XXIV съезда КПСС, принятой им Программы мира.

Плодотворные итоги совещания отвечают интересам всех народов нашего континента, всех людей, кому дорог мир и безопасность на нашей планете, сказала участница Великой Отечественной войны, шлифовщица А. И. Китаева на митинге коллектива Московского ГПЗ-2. Положения, выработанные совещанием, открывают путь для дружбы и сотрудничества между народами, проникнуты заботой о том, чтобы каждый человек мог с уверенностью смотреть в будущее.

Многолюдные митинги состоялись в столице Литовской ССР на заводе счетных машин имени Ленина, Кедайнийском химическом комбинате, в Ионишкской межколхозной строительной организации, на других предприятиях республики. Трудящиеся Литвы выражают твердую решимость успешно завершить задания девятой пятилетки, достойно встретить XXV съезд КПСС.

В решениях совещания в Хельсинки выражена мечта каждого советского человека—спокойно трудиться, уверенно смотреть в завтрашний день — это мнение матери-героини А. Д. Мироновой из колхоза имени XXII съезда КПСС Читинской области. Она выразила сердечную благодарность Политбюро ЦК КПСС, Генеральному секретарю ЦК нашей партии товарищу Л. И. Брежневу за последовательное осуществление ленинской внешней политики, за реализацию Программы мира, в результате чего достигнута разрядка международной напряженности.

Слесарь Ульяновского приборостроительного завода В. А. Плаксин призвал собравшихся на митинге ударным трудом внести достойный вклад в дальнейшее укрепление дела мира. Пятилетнее задание, сказал он, я выполнил за три года и семь месяцев. Обещаю к 10 сентября завершить план этого года, а к открытию XXV съезда выполнить задание первого полугодия 1976 года. В. А. Плаксина поддержали наладчик станков Б. М. Ключников, начальник производства Ю. Г. Андронов и другие.

(Корр. ТАСС).

Вручение А. Н. Косыгину польского ордена

ВАРШАВА, 12 августа. (Спец. корр. ТАСС). Здесь состоялось вручение члену Политбюро ЦК КПСС, Председателю Совета Министров СССР А. Н. Косыгину польского «Ордена заслуги» с большой лентой, которым он награжден за выдающиеся заслуги во всестороннем развитии братских отношений между ПНР и СССР, а также за его вклад в укрепление дружбы, сотрудничества и единства стран социалистического содружества, безопасности и всеобщего мира.

Высокую награду А. Н. Косыгину вручил член Политбюро ЦК ПОРП, Председатель Совета Министров ПНР П. Ярошевич. В своем выступлении он подчеркнул, что за последние несколько лет, руководствуясь решениями VI съезда ПОРП и XXIV съезда КПСС, обе страны добились большого прогресса в развитии взаимных отношений. Это отношения дружбы, братского сотрудничества, которые охватывают все области жизни наших народов. Ваш настоящий визит в Польшу, сказал П. Ярошевич, будет способствовать дальнейшему укреплению и углублению нашей дружбы и сотрудничества.

В ответной речи А. Н. Косыгин выразил глубокую благодарность ЦК ПОРП, Государственному совету и Совету Министров ПНР за высокую оценку его деятельности по укреплению советско-польской дружбы и сотрудничества между обеими странами и за награждение его высокой наградой Польского государства.

В этом награждении, сказал А. Н. Косыгин, как мы понимаем, выражено прежде всего отношение братской партии и Польского государства к делам и заслугам Коммунистической партии Советского Союза, нашего правительства, для которых, как и для всего советского народа, сотрудничество, дружба и союз с ПНР стали не только первостепенной задачей политики, но и делом сердца каждого из нас.

При вручении ордена присутствовали члены Политбюро ЦК ПОРП: секретарь ЦК ПОРП Я. Шидляк и заместитель Председателя Совета Министров ПНР Ю. Тейхма, кандидаты в члены Политбюро ЦК ПОРП: министры ПНР К. Барциковский, С. Ковальчик, секретари ЦК ПОРП В. Красько, Ю. Пиньковский.

БЕСЕДА С ДЕЛЕГАЦИЕЙ ПАЛАТЫ ПРЕДСТАВИТЕЛЕЙ США

11 августа в Верховном Совете СССР состоялась беседа депутатов Верховного Совета СССР с членами делегации палаты представителей конгресса США, которую возглавляет спикер палаты К. Альберт.

Встречу открыл Председатель Совета Национальностей Верховного Совета СССР В. П. Рубен.

На встрече выступил председатель Комиссии по иностранным делам Совета Национальностей Верховного Совета СССР Б. Н. Пономарев.

Визит делегации палаты представителей конгресса США, подчеркнул Б. Н. Пономарев, происходит в особо важный период развития советско-американских и международных отношений в целом. Происшедший благоприятный поворот в этих отношениях создал необходимые условия для дальнейшего углубления взаимовыгодного сотрудничества между СССР и США на основе принципа мирного сосуществования.

Говоря о чрезвычайно позитивной роли прямых личных контактов руководителей СССР и США в обсуждении назревших проблем советско-американских отношений, важнейших международных проблем, Б. Н. Пономарев отметил, что крупным этапом в деле развития сотрудничества между СССР и США на благо укрепления мира станет предстоящий визит товарища Л. И. Брежнева в США.

Огромное значение для обеспечения мира имеет Совещание в Хельсинки по безопасности и сотрудничеству в Европе, успешному проведению которого немало способствовало улучшение отношений между нашими странами, продолжал оратор. Это историческое совещание положило начало новому этапу разрядки напряженности, явилось важным шагом на пути закрепления принципов мирного сосуществования и налаживания отношений равноправного сотрудничества между государствами с различным общественным строем.

Как отметил товарищ Л. И. Брежнев, общеевропейское совещание — это итог всего позитивного, что до сих пор было сделано в деле перехода от «холодной войны» к осуществлению принципов мирного сосуществования на деле. Но вместе с тем и отправной пункт для последующего всестороннего продвижения Европы к новым горизонтам.

Вклад парламентов двух крупнейших государств в дело борьбы против военной опасности и за упрочение мира, сказал Б. Н. Пономарев, должен, как мы считаем, соответствовать той огромной ответственности, которой их облекли избиратели.

Высоко оценивая все достигнутое в деле разрядки, мы вместе с тем не можем скрыть не только удивления, но и тревоги, когда определенный круг политических деятелей, как бы возвращаясь к временам «холодной войны», упорно твердит о том, что разрядка напряженности выгодна якобы лишь Советскому Союзу. Зачастую заявления такого рода сопровождаются и призывами к наращиванию военных усилий, и «советами» добиваться от Советского Союза тех или иных односторонних уступок в политической, военной или экономической областях. Можно со всей определенностью заявить, что деятельность такого рода сознательно направлена на подрыв процесса разрядки, на отравление международной атмосферы взаимной подозрительностью и недоверием. «Именно материализация разрядки — вот в чем суть дела, суть всего, что должно сделать мир в Европе действительно прочным и незыблемым. И во главу угла мы ставим при этом задачу прекращения гонки вооружений, достижения реальных результатов в деле разоружения», — так говорил Л. И. Брежнев. Этот анализ, несомненно, справедлив не только для европейских дел, но и для других важных сфер международных отношений, включая, разумеется, прежде всего отношения между СССР и США.

Товарищ Б. Н. Пономарев подчеркнул, что сейчас необходимо добиваться созыва всемирной конференции по разоружению.

Важно смотреть вперед. Генеральный секретарь Центрального Комитета нашей партии Леонид Ильич Брежнев не случайно в одном из своих последних выступлений выдвинул идею о необходимости заключить соглашение о запрете создавать новые системы и новые виды оружия массового уничтожения.

Далее Б. Н. Пономарев коснулся ситуации на Ближнем Востоке. Он заявил, что сохранение взрывоопасной ситуации на Ближнем Востоке является нетерпимым. Такое положение не отвечает ни интересам народов данного района, ни интересам укрепления всеобщего мира.

Остановившись на вопросе о торгово-экономических связях между СССР и США, Б. Н. Пономарев отметил, что сейчас стало очевидным, что дискриминационные действия в деле развития торгово-экономических отношений между нашими странами и отказ в предоставлении Советскому Союзу нормальных условий торговли, какими пользуется большинство торговых партнеров США, наносят ущерб советско-американским отношениям. Развитие отношений между нашими странами может строиться лишь на основе взаимности, взаимной выгоды и невмешательства во внутренние дела друг друга.

Затем выступил глава делегации палаты представителей конгресса США К. Альберт. Он сказал: Мы приехали к вам, как друзья, руководствуясь стремлением к сотрудничеству. Я согласен, что круг вопросов, охваченных нашим уважаемым коллегой г-ном Пономаревым, должен быть основой обсуждения. К. Альберт подчеркнул, что он придает большое значение борьбе против использования ядерного оружия и что в подходе к этой проблеме позиции обеих стран близки. Главное в том, что нужно сделать все возможное для того, чтобы наконец решить эту проблему. Проблема ограничения стратегических вооружений, по которой уже было достигнуто первое соглашение, также очень важна.

Лично я считаю, сказал далее К. Альберт, что Совещание по безопасности и сотрудничеству в Европе было важным. Результаты, которых добились в Хельсинки, являются важным вкладом в дело сохранения мира в Европе и во всем мире.

Я верю в разрядку, сказал в заключение К. Альберт. Большинство американцев также верит в разрядку и поддерживает ее.

Затем состоялся обмен мнениями по вопросам разрядки напряженности, сокращения вооружений, в том числе стратегического наступательного оружия. Выступившие говорили о результатах Совещания по безопасности и сотрудничеству в Европе, о значении Заключительного акта этого совещания.

В выступлениях подчеркивалось большое значение позитивных сдвигов в развитии советско-американских отношений, значение этих отношений для общего процесса разрядки.

В беседе приняли участие ряд депутатов Верховного Совета СССР и члены делегации палаты представителей конгресса США.

12 августа в Кремле была продолжена беседа депутатов Верховного Совета СССР с членами делегации палаты представителей конгресса США.

Состоялся обмен мнениями о развитии советско-американского сотрудничества в экономической, научно-технической и культурной областях, включая вопросы обмена информацией, развития туризма, расширения контактов в области образования, спорта и искусства. Подчеркивалось, что развитие отношений между СССР и США должно строиться на основе взаимности и при уважении законодательства каждого государства.

На встрече отмечалось, что состоявшиеся дискуссии между советскими и американскими парламентариями способствуют дальнейшему упрочению связей между Верховным Советом СССР и конгрессом США.

В заключение беседы выступил председатель Комиссии по иностранным делам Совета Национальностей Верховного Совета СССР Б. Н. Пономарев. (ТАСС).

В ЧЕСТЬ КОНГРЕССМЕНОВ США

От имени Верховного Совета СССР 11 августа в Большом Кремлевском дворце был дан обед в честь делегации палаты представителей конгресса США во главе со спикером палаты К. Альбертом.

Вместе с членами делегации на обеде был посол США в СССР У. Дж. Стессел.

С советской стороны были председатель Комиссии по иностранным делам Совета Национальностей Верховного Совета СССР Б. Н. Пономарев, заместитель Председателя Совета Министров СССР В. А. Кириллин, Председатель Совета Национальностей Верховного Совета СССР В. П. Рубен, секретарь Президиума Верховного Совета СССР М. П. Георгадзе, депутаты Верховного Совета СССР, другие официальные лица.

Во время обеда Б. Н. Пономарев и К. Альберт обменялись дружественными тостами. (ТАСС).

ОТ ЦЕНТРАЛЬНОГО КОМИТЕТА КПСС, ПРЕЗИДИУМА ВЕРХОВНОГО СОВЕТА СССР И СОВЕТА МИНИСТРОВ СССР

Центральный Комитет КПСС, Президиум Верховного Совета СССР и Совет Министров СССР с глубоким прискорбием извещают, что 9 августа 1975 года после тяжелой, продолжительной болезни на 69-м году жизни скончался великий композитор нашего времени, депутат Верховного Совета СССР, Герой Социалистического Труда, лауреат Ленинской и Государственных премий СССР, народный артист СССР Дмитрий Дмитриевич Шостакович.

ЦЕНТРАЛЬНЫЙ КОМИТЕТ КПСС

ПРЕЗИДИУМ ВЕРХОВНОГО СОВЕТА СССР

СОВЕТ МИНИСТРОВ СССР

ДЕНЬ ЗА ДНЕМ

РИТМ СОЗИДАНИЯ

СВЕРХ ОБЯЗАТЕЛЬСТВА

Второй раз в нынешнем году коллектив Руставского мясокомбината стал победителем во Всесоюзном социалистическом соревновании. По итогам работы во втором квартале этому предприятию присуждено первое место и переходящее Красное знамя Министерства мясо-молочной промышленности СССР и ЦК профсоюза работников пищевой промышленности.

Еще в марте текущего года коллектив мясокомбината рапортовал о завершении производственной программы девятой пятилетки. Теперь в цехах и на участках передового предприятия развернулась борьба за перевыполнение заданий завершающего года. Сегодня плоды этой серьезной, творческой работы выглядят достаточно впечатляюще: за семь месяцев сверх плана реализовано на 641.000 рублей продукции, налажен выпуск новых видов изделий, 80 процентов которых ныне выпускаются первым и высшим сортом.

Успех коллектива не случаен: труженики комбината приложили все силы к тому, чтобы полностью освоить мощности предприятия; регулярно и планомерно внедряется передовой опыт, большое внимание на комбинате уделяют повышению квалификации рабочих и служащих.

— Высокая оценка труда нашего коллектива, — сказал директор комбината В. Размадзе, — это прежде всего доверие на будущее, и мы это доверие постараемся оправдать. Совсем недавно работники нашего предприятия единодушно решили дать в честь XXV съезда КПСС на 200 тысяч рублей продукции, и это, учтите, сверх ранее взятого и достаточно высокого обязательства.

А. МИТАГВАРИЯ.
(Корр. «Зари Востока»).

ПОМОГАЮТ ГРУЗИНСКИЕ СПЕЦИАЛИСТЫ

На новой Сухумской кондитерской фабрике начались комплексные пуско-наладочные работы. Их осуществляет коллектив Закавказского специализированного треста «Оргпищепром».

— Наш коллектив, — сообщил корреспонденту ГрузИНФОРМа главный инженер треста Г. Паркашвили, — осуществляет техническую помощь при монтаже, комплексной наладке и пуске оборудования на вновь построенных и реконструированных предприятиях, цехах, складах. Кроме того, он выполняет проектно-конструкторские работы на основе предложений наладчиков для устранения «узких мест» в производстве, составляет технико-экономические обоснования целесообразности мероприятий по реконструкции и модернизации и др.

Коллектив треста оказывает большую помощь и производственникам многих городов страны. Сейчас группа грузинских специалистов во главе с начальником комплекса М. Гачечиладзе вместе с заказчиками осваивает проектную мощность одной из крупнейших в Советском Союзе—Кировабадской кондитерской фабрики, производительность которой — 32 тысячи тонн кондитерских изделий в год.

ТВОРЧЕСКАЯ АКТИВНОСТЬ

Рационализаторы и изобретатели треста «Чиатурмарганец», которые решили от внедренных в нынешнем году предложений получить один миллион рублей, вплотную подошли к намеченной цели. Их творческая активность позволила только за семь месяцев сберечь государству около 800 тысяч рублей.

Это — результат внедрения в производство лишь 80 рационализаторских предложений. А горняки внесли в три раза больше.

Совет новаторов треста делает все для того, чтобы введенное на каком-нибудь предприятии новшество стало общим достоянием. Созданная, например, рационализаторами рудника имени Орджоникидзе специальная пневматическая установка внедрена и на руднике имени Калинина, что дало возможность его коллективу ежегодно экономить 15 тысяч рублей. Когда новаторы обогатительной фабрики рудника имени Димитрова создали аппарат для определения качества марганца, об этом они сообщили коллегам с Центральной доводочной фабрики. А те, в свою очередь, поделились с димитровцами и своими новичками.

(ГрузИНФОРМ).

ПУЛЬС ПЛАНЕТЫ

Корреспонденты ТАСС сообщают:

ВКЛАД В ДЕЛО УКРЕПЛЕНИЯ МИРА ▲ КТО ПОМЕШАЛ ПРИЕМУ В ООН ДРВ И РЮВ ▲ АНГЛИЯ: КРИЗИС АВТОМОБИЛЬНОЙ ПРОМЫШЛЕННОСТИ

ПЛОДОТВОРНОЕ СОТРУДНИЧЕСТВО

СВИДЕТЕЛЬСТВУЕТ ПРЕССА

Зарубежная печать освещает дружеский визит члена Политбюро ЦК КПСС, Председателя Совета Министров СССР А. Н. Косыгина в Польскую Народную Республику. В сообщениях о встрече А. Н. Косыгина с членом Политбюро ЦК ПОРП, Председателем Совета Министров ПНР П. Ярошевичем отмечается, что состоялся обстоятельный обмен мнениями по широкому кругу вопросов развития братских связей и плодотворного сотрудничества между Советским Союзом и Польской Народной Республикой, а также по актуальным международным проблемам.

Визит А. Н. Косыгина в Польшу имеет огромное значение для развития польско-советских двусторонних отношений, пишет польская «Жиче Варшавы». За 30 послевоенных лет Польша и СССР добились огромных успехов в экономическом сотрудничестве и в деле развития польско-советской дружбы. Тесное польско-советское сотрудничество также вносит вклад в укрепление мира во всем мире. Совещание в Хельсинки, подчеркивает газета, положило начало новому этапу в международных отношениях. Это успех миролюбивой политики Советского Союза и всех социалистических стран. Однако его упрочение требует постоянных усилий, в которых совместные действия Польши и СССР будут играть, несомненно, важную роль.

Иностранная печать отмечает 5-ю годовщину со дня подписания в Москве договора между Союзом Советских Социалистических Республик и Федеративной Республикой Германии от 12 августа 1970 года. Сообщая о телеграмме руководителей КПСС и Советского государства Л. И. Брежнева, Н. В. Подгорного, А. Н. Косыгина руководителям ФРГ по этому случаю, газеты обращают внимание на то место в телеграмме, где говорится, что московский договор положил начало решительному повороту в отношениях между Советским Союзом и Федеративной Республикой Германии, явился важным стимулом в деле перестройки всей системы отношений между государствами Востока и Запада европейского континента на основе принципов мирного сосуществования и конструктивного сотрудничества государств с различным общественным строем.

Газеты США и других стран информируют о пребывании в Советском Союзе делегации палаты представителей конгресса США, которую возглавляет спикер палаты К. Альберт.

Печать по-прежнему уделяет большое внимание положению в Португалии.

(ТАСС, 12 августа).

СОВЕЩАНИЕ В ХЕЛЬСИНКИ: ЭХО В АЗИИ

Совещание по безопасности и сотрудничеству в Европе, завершившееся в Хельсинки, вызвало большой интерес в Японии. Газеты, телевидение, радио отводят значительное место материалам, комментирующим его итоги. Влиятельные местные газеты в своих редакционных статьях подчеркивают, что «в Европе наступает эра безопасности и сотрудничества» («Дейли иомиури»), что «совещание символизирует тенденцию к сотрудничеству между Востоком и Западом» («Майнити дейли ньюс»). «Асахи» пишет о последовательности советской дипломатии, «которая в течение многих лет неизменно проводила политику укрепления безопасности в Европе», и характеризует эту политику «как продолжение ленинского курса на мирное сосуществование двух систем и сотрудничество между ними».

В Токио отмечают большой вклад Советского правительства и лично Л. И. Брежнева в дело разрядки. «Иомиури», в частности, высоко оценивает выступление в Хельсинки Генерального секретаря ЦК КПСС, особенно ту часть выступления, в которой содержится призыв дополнить политическую разрядку разрядкой военной.

Японские комментаторы, приветствуя «крупный шаг мира в Европе», рассуждают о том, как итоги общеевропейского совещания могут отразиться на решении политических проблем в Азии. Хотя «Майнити» и не умаляет сложности обстановки в этом районе мира, ее корреспондент приходит к выводу: «Учитывая успехи совещания в Хельсинки, Японии пора серьезно подумать о системе коллективной безопасности в Азии, идея которой предложена Советским Союзом».

Касаясь нормализации обстановки в Азии, общественность Японии не скрывает озабоченности в связи с гегемонистской политикой Пекина, которая отчетливо проявилась, в частности, в ходе японо-китайских переговоров о заключении договора между двумя странами.

А. МАЧЕХИН,
соб. корр. АПН.

Токио.

С телетайпной ленты

▲ ГАВАНА. Более шестисот трудящихся кубинской провинции Лас-Вильяс за заслуги в различных областях строительства социализма на Кубе награждены памятной медалью «20-я годовщина», учрежденной в честь 20-летия со дня штурма Монкада — военной цитадели диктаторского режима Батисты. Среди них — передовики производства, сельского хозяйства, строители.

▲ ПАРИЖ. Группа французских спелеологов установила новый мировой рекорд по глубине спуска под землю. Они спустились на 1.270 метров ниже уровня входа в пещеру Пьер-Сен-Мартэн в Пиренейских горах на юге Франции. Это на 100 метров превышает прошлый мировой рекорд, установленный 9 лет назад в том же горном районе.

▲ БАГДАД. Совет революционного командования Ирака ратифицировал конвенцию о запрещении разработки производства и накопления запасов бактериологического (биологического) и токсинного оружия и об их уничтожении, принятую Генеральной Ассамблеей Организации Объединенных Наций в 1971 году.

▲ СТОКГОЛЬМ. Шведская полиция арестовала группу преступников, которые обвиняются в незаконном изъятии из обращения серебряных монет. Расследование, продолжавшееся несколько месяцев, показало, что эта шайка из трех человек переплавила и продала на черном рынке не менее 10 тонн серебряных крон и краденых изделий из этого металла.

Расследование было вызвано таинственной нехваткой разменных монет, несмотря на их массовый выпуск. Преступников соблазнил тот факт, что рыночная цена серебра, содержащегося в шведских кронах, которые были пущены в обращение до 1968 года, на 40 процентов превышает их номинальную стоимость.

▲ БЕРЛИН. Свыше 700 тысяч тонн бурого угля ежедневно выдают на-гора шахтеры ГДР. Это основное топливо страны, с помощью которого вырабатывается около 80 процентов электроэнергии. Химическая промышленность производит из него различные синтетические материалы, смолы, лаки и краски.

▲ РИМ. Розничные цены в Италии, сообщает Центральный институт статистики, увеличились в июле по сравнению с тем же периодом прошлого года на 17 процентов. Наиболее заметно подорожали продукты питания (на 19,6 процента), одежда (на 15,2 процента), жилье (на 13,4 процента) и различные коммунальные услуги (16 процентов).

▲ КАИР. Статистики подсчитали, что каждые 30 секунд в Египте рождается ребенок. Ежегодно население страны увеличивается более чем на 800 тыс. человек. Темпы роста населения в Египте — более двух процентов в год — являются одними из самых высоких в мире.

(ТАСС, 12 августа).

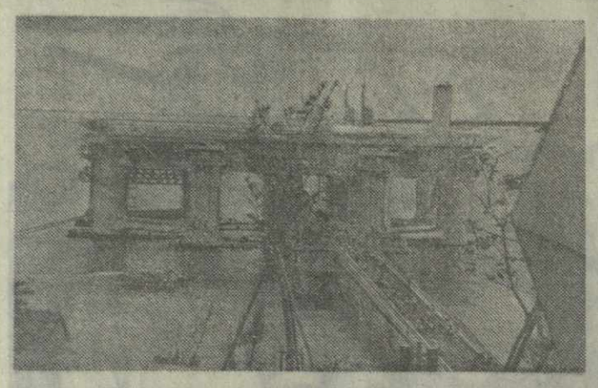

ЭКСПО—75

▲ ЯПОНИЯ. В северо-западной части острова Окинава на площади в миллион кв. метров раскинулись павильоны Международной выставки, посвященной проблемам океана. Девиз выставки: «Океан: каким ему быть?».

Экспонаты объединены по темам: народы и история развития культуры на побережье, рыбы и морские животные, наука и техника, судостроение.

На снимках: экспонат выставки «Акваполис» — прообраз плавучего города будущего, разработанный японскими учеными. Гигантская конструкция состоит из 16 колонн, несущих верхнюю палубу площадью в 10.000 кв. метров, и две нижние палубы. Это железобетонное сооружение весит 16.000 тонн и поддерживается на плаву с помощью четырех огромных понтонов. Японцы — хозяева «Акваполиса» — оснастили его новейшим оборудованием, способным обеспечить здесь жизнь человека всем необходимым.

Посетители советского павильона слушают пояснения об экспозиции, даваемые в магнитофонной записи.

Фото В. Зацепина. (Фотохроника ТАСС).

ШИРОКИЕ ВОЗМОЖНОСТИ

ИНТЕРВЬЮ У. К. КЕККОНЕНА

ХЕЛЬСИНКИ, 12 августа. (ТАСС). В Заключительном акте общеевропейского совещания на самом высоком политическом уровне согласованы пути и способы укрепления безопасности стран — участниц совещания, расширения и углубления сотрудничества между ними, а также контактов между гражданами этих государств, заявил в интервью корреспонденту ТАСС Президент Финляндской Республики У. К. Кекконен.

Подписание заключительного документа в Хельсинки представляет собой кульминационный момент в стремлениях к разрядке напряженности на нашем континенте и во всем мире. Конкретные плоды решений, принятых на совещании, станут видны в будущем. Я убежден, что все государства — участники совещания примут безотлагательные меры для претворения этих решений в жизнь.

При обсуждении итогов третьего этапа совещания нельзя не сказать о тех полезных беседах, которые главы делегаций вели между собой во время совещания, сказал У. К. Кекконен.

По поводу своих бесед с Генеральным секретарем ЦК КПСС Л. И. Брежневым Президент Финляндии заявил:

Я уже много раз подчеркивал большое значение регулярных встреч руководителей Финляндии и Советского Союза для развития отношений между нашими странами. Каждая такая встреча неизменно содействовала углублению финляндско-советского сотрудничества.

Проведение третьего этапа общеевропейского совещания в Хельсинки дало прекрасные возможности для двусторонних встреч и бесед и между руководителями наших стран. Беседы, которые я имел с Генеральным секретарем ЦК КПСС Л. И. Брежневым, были очень конструктивными и конкретными. В ходе этих бесед обсуждались вопросы дальнейшего развития связей между нашими странами. В особенности я хотел бы отметить беседы о совместных крупных экономических проектах, которые осуществляются сейчас и планируются в дальнейшем. В ходе бесед выяснилось, что все проекты имеют хорошую перспективу.

ПОЛОЖЕНИЕ В АНГОЛЕ

ЛОНДОН, 12 августа. (ТАСС). Армейские соединения Народного движения за освобождение Анголы (МПЛА) установили сегодня полный контроль над столицей страны — Луандой.

Солдаты так называемого Национального фронта освобождения Анголы (ФНЛА), захватившего три недели тому назад доминирующий над городом форт и терроризировавшие оттуда местное население, вчера, после тяжелых боев, оставили свои позиции. Как сообщило радио Луанды, они эвакуировались в северные районы Анголы, оккупированные ФНЛА с территории Республики Заир.

Одновременно Луанду оставили силы Национального союза за полную независимость Анголы (УНИТА), которые, как сообщает корреспондент Рейтер из Луанды, в последние дни вместе с ФНЛА «сражались против МПЛА, поливая огнем пригороды столицы». Из последнего коммюнике этой организации, опубликованного в Луанде, следует, что «УНИТА вынуждена покинуть свои объекты в столице» и отступить в южные районы Анголы.

В СОВЕТЕ БЕЗОПАСНОСТИ

НЬЮ-ЙОРК, 12 августа. (ТАСС). Совет Безопасности рассмотрел вопрос о приеме в ООН Республики Южный Вьетнам и Демократической Республики Вьетнам.

Накануне заседания Совета Безопасности большая группа неприсоединившихся стран заявила о полной и безоговорочной поддержке просьбы о приеме в члены ООН двух вьетнамских государств.

Выступая в поддержку проектов резолюций девяти стран—членов Совета Безопасности о принятии ДРВ и РЮВ в ООН, представитель СССР Я. А. Малик заявил, что эти два суверенных государства выстрадали в многолетней борьбе свое право на суверенитет и независимость, доказали на деле готовность принять на себя обязательства, содержащиеся в Уставе ООН, и вместе с другими миролюбивыми государствами бороться за установление подлинного международного мира и безопасности.

Представители Гайаны, Танзании, Японии, Франции, Швеции и других стран заявили, что прием в ООН обеих стран — это назревшая политическая необходимость, которая окажет благотворное воздействие на дальнейшую разрядку напряженности в мире.

За прием РЮВ и ДРВ проголосовали 13 членов Совета Безопасности. Однако США, постоянный член Совета Безопасности, высказались против этого предложения и наложили вето.

Выступая по мотивам голосования, представитель США совершенно неоправданно связал прием ДРВ и РЮВ с вопросом о допуске в ООН сеульского режима.

Тот, кто помешал сегодня приему в члены ООН двух государств—ДРВ и РЮВ,— не прислушался к голосу большинства в Совете Безопасности и в ООН, игнорировал существующую в мире реальность, заявил представитель СССР. Мы уверены в том, добавил он, что правое дело Республики Южный Вьетнам и Демократической Республики Вьетнам восторжествует и что Совет Безопасности в конце концов рекомендует Генеральной Ассамблее принять в члены ООН эти два государства.

ЗАЯВЛЕНИЕ КПИ

ДЕЛИ, 12 августа. (ТАСС). Коммунистическая партия Индии считает, что сложившаяся после введения чрезвычайного положения обстановка в стране создала новые возможности для укрепления демократических сил в борьбе против происков реакции, за осуществление программы прогрессивных экономических преобразований, говорится в опубликованном заявлении КПИ для печати.

В этой связи КПИ придает особое значение проведению совместных действий с прогрессивными силами в правящей партии Индийский национальный конгресс.

На данном этапе, говорится в заявлении, КПИ считает необходимым развернуть массовую кампанию за выполнение положений чрезвычайной экономической программы, провозглашенной премьер-министром Индирой Ганди.

ЕДИНЫЙ ПЛАН ДЕЙСТВИЙ

ПАРИЖ, 12 августа. (ТАСС). Политбюро Французской компартии опубликовало заявление, в котором предлагает социалистической партии и Движению левых радикалов, подписавшим совместную правительственную программу, обсудить единый план действий в защиту демократических завоеваний в Португалии.

Реакционные силы Португалии, которые переходят сейчас в наступление, говорится в нем, ставят своей целью возвращение к фашистскому прошлому, используя традиционное оружие реакции — антикоммунизм.

Политбюро ФКП приветствует призыв Португальской компартии к единству и надеется, что все демократические организации Португалии в союзе с Движением вооруженных сил выступят единым фронтом, чтобы дать решительный отпор проискам реакции.

Последствия кризиса

ЛОНДОН, 12 августа. (ТАСС). Крупнейшая английская автомобилестроительная корпорация «Бритиш лейланд» перешла под контроль государства. Это решение лейбористского правительства вызвано глубоким кризисом, который переживает сейчас автомобильная промышленность страны.

Резкое сокращение покупательной способности населения Англии, вызванное невиданной инфляцией, а также ожесточенная конкуренция иностранных фирм привели к значительному падению спроса на автомобили английского производства. Все это поставило «Бритиш лейланд» на грань катастрофы. В последнее время она еженедельно несла убытки в 2 миллиона фунтов стерлингов. Не помогли ей и субсидии в 50 миллионов фунтов стерлингов, которые ранее предоставило правительство.

Здесь объявлено, что «Бритиш лейланд» получит до 1982 года из государственных фондов субсидии в 2.8 миллиарда фунтов стерлингов, которые предполагается использовать для реорганизации производства и модернизации оборудования.

В ПОМОЩЬ ПРОПАГАНДИСТУ И АГИТАТОРУ

НАШЕ ОБЩЕЕ БОГАТСТВО

О ВОСПИТАНИИ КОММУНИСТИЧЕСКОГО ОТНОШЕНИЯ К ТРУДУ И ОБЩЕСТВЕННОЙ СОБСТВЕННОСТИ

ТРУД — первое и основное условие существования человеческого общества. Но в условиях антагонистических формаций результатами труда громадного большинства людей пользовались господствующие классы. У трудового человека создавалось двойственное отношение к труду. Он привык ценить и уважать его, как источник своего существования, а, с другой стороны, видя, что плоды труда присваиваются эксплуататорами, считал его тяжким бременем.

В эксплуататорском обществе привлечение к труду выступает в форме принуждения — либо насильственного, либо экономического. При социализме участие в труде также является экономической необходимостью, но здесь коренным образом меняются характер труда, способы привлечения к нему, его нравственная ценность. Эти изменения вызваны тем, что трудящиеся сами становятся собственниками средств производства, и плоды труда принадлежат им. Труд и при социализме остается источником существования человека, но он выступает как деятельность, способствующая выработке высоких моральных качеств, является делом чести, мерилом ценности человека.

В. И. Ленин раскрыл огромную роль роста производительности труда, как основного фактора общественного прогресса и главного условия победы нового общественного строя. Достижение высшей производительности труда В. И. Ленин связывал с его высшей организацией. Важнейшим элементом этой организации он считал социалистическую дисциплину — дисциплину свободную и сознательную, дисциплину товарищеской связи. В. И. Ленин требовал строго соблюдать законы о трудовой дисциплине.

СОЦИАЛИСТИЧЕСКАЯ дисциплина базируется на понимании каждым тружеником своего долга перед обществом, своей ответственности за порученное дело. Но ее утверждение — сложный и длительный процесс. «Строить новую дисциплину труда, строить новые формы общественной связи между людьми, строить новые формы и приемы привлечения людей к труду, — писал В. И. Ленин, — это работа многих лет и десятилетий».

Воспитание новой трудовой дисциплины—не только длительный, но и многосторонний процесс, в котором организация масс и меры убеждения сочетаются с мерами принуждения по отношению к наиболее отсталым элементам, злостно пренебрегающими общественными интересами. «В тех случаях, когда убеждение не действует, — подчеркивал Генеральный секретарь ЦК КПСС товарищ Л. И. Брежнев, — против злостных бездельников, бракоделов, пьяниц, нарушителей трудовой дисциплины надо применять решительные меры. Это оправдано интересами общества».

При социализме человек обязан выполнять простые требования. Они, по словам В. И. Ленина, заключаются в следующем: хозяйничай экономно, не лодырничай, не воруй, соблюдай строжайшую дисциплину в труде.

САМОЙ массовой формой проявления сознательного отношения к труду является трудовое соревнование, которое при социализме принимает форму социалистического соревнования. В. И. Ленин, разрабатывая его организационные принципы, предвидел, что ростки сознательного отношения к труду превратятся в мощное движение, что трудовое соревнование станет могучим фактором строительства новой жизни.

История подтвердила ленинское предвидение. Социалистическое соревнование превратилось в массовое движение, самую массовую форму сознательного отношения к труду, и превращается на современном этапе в движение всего народа.

Коммунистическая партия Грузии, ее Центральный Комитет за последние годы проделали большую работу по организации и повышению эффективности социалистического соревнования. Созданы комиссии по руководству социалистическим соревнованием сверху донизу, которые возглавляются первыми секретарями райкомов, горкомов, обкомов, ЦК Коммунистической партии Грузии.

XIV пленум ЦК КП Грузии указал, что соблюдение ленинских принципов организации социалистического соревнования превращает его в форму контроля по «горизонтальной линии», что очень важно в нашей повседневной практике. В республике внедряются новые формы и методы контроля взятых социалистических обязательств.

ДОБРОСОВЕСТНОЕ отношение к труду неразрывно связано с заботой о сохранении и умножении общественной собственности. В. И. Ленин указывал, что без воспитания бережливого отношения к общественной собственности невозможно построение нового общества. «Коммунизм, — писал он, — начинается там, где появляется самоотверженная, преодолевающая тяжелый труд забота рядовых рабочих об увеличении производительности труда, об охране каждого пуда хлеба, угля, железа и других продуктов, достающихся не работающим лично и не их «ближним», а «дальним», т. е. всему обществу в целом».

Но забота об общественной собственности означает не просто охрану уже созданных материальных благ, что само по себе очень важно, но и стремление к их приумножению.

Бережное отношение к социалистической собственности — экономическая и этическая категория, норма права, принцип морали. Поэтому воры и комбинаторы, посягающие на социалистическую собственность, несут ответственность по закону и подвергаются общественному осуждению.

В условиях развитого социализма резко возрастает необходимость усиления борьбы за воспитание трудящихся в духе бережливости и уважения к социалистической собственности.

В ходе всенародной борьбы за экономию и бережливость в производственных коллективах находят новые

ДЕНЬ ЗА ДНЕМ

ХРОНИКА ПАРТИЙНОЙ ЖИЗНИ

У ПАМЯТНЫХ МЕСТ

«Авлабарская нелегальная типография накануне первой революции в России и в послереволюционный период» — такова была тема лекции доктора исторических наук З. Гегешидзе, организованной лекторской группой ТК КП Грузии совместно с Авлабарской подпольной типографией-музеем. Лекция сопровождалась осмотром типографии, сыгравшей в 1903—1906 годах большую роль в революционной работе Кавказского Союзного комитета РСДРП.

Лекторий горкома партии и типографии-музея провел ряд лекций, докладов и бесед, посвященных 70-летию первой русской революции в России, как для актива райкома партии имени 26 комиссаров, так и лекторов, пропагандистов, агитаторов и политинформаторов других районов города. В районе имени 26 комиссаров были проведены также циклы лекций для комсомольского актива и встречи с ветеранами партии.

ЛЕКЦИИ НА РУДНИКЕ

Рудоуправление имени Димитрова по своей производственной мощности — одно из крупнейших в марганцевой промышленности. На десятки километров раскинулись подземные участки, карьеры. Сейчас коллектив рудника несет трудовую вахту в честь XXV съезда КПСС.

В целях усиления идеологической работы отдел пропаганды и агитации ЦК КП Грузии, лекторская группа Чиатурского горкома партии провели здесь цикл лекций на тему «Сущность научно-технической революции». Доцент Л. Бабушвили прочитал лекцию на тему «Культурное сотрудничество социалистических и капиталистических стран в эпоху научно-технической революции». Директор рудоуправления К. Мчедлишвили говорил о внедрении и практическом использовании новой техники. Перспективам развития производства посвятили свои выступления секретарь партийного комитета рудника Б. Гаприндашвили, председатель месткома З. Табагари и др.

ЗА ОБРАЗЦОВЫЙ ПОРЯДОК

В Аргвети — одном из крупных сел Сачхерского района, насчитывающем свыше трех тысяч жителей, уделяется большое внимание укреплению общественного порядка, профилактике правонарушений.

Здесь созданы участковые добровольные народные дружины по охране общественного порядка, объединяющие 40 человек. На заседаниях партийного комитета колхоза, на собраниях бригадных партийных организаций систематически обсуждаются вопросы работы народных дружин, намечаются меры по искоренению недостатков.

На состоявшемся недавно заседании партийного комитета рассматривался вопрос о борьбе с правонарушениями. Отмечено, что за последний год в селе не было ни одного факта преступлений. Но отдельные факты нарушений общественного порядка, государственной и трудовой дисциплины еще встречаются.

Партийный комитет, народные дружины, другие общественные организации аргветского колхоза настойчиво борются за превращение родного села в село образцового общественного порядка.

ИНТЕРЕСНЫЕ ВСТРЕЧИ

ДУШЕТИ. (Корр. ГрузИНФОРМа). Встречи передовых женщин республики с молодежью, тружениками района провели Центральный Комитет ЛКСМ Грузии, Душетский райком КП Грузии и республиканское правление общества «Знание».

В Душети приехали представительницы разных профессий. Среди них были доцент Грузинского зоотехническо - ветеринарного учебно - исследовательского института кандидат сельскохозяйственных наук Нана Антадзе, художница Екатерина Багдавадзе, поэтессы Анна Каландадзе и Нелли Габричидзе, композитор Нуну Габуния, доктор медицинских наук, участница Великой Отечественной войны Тамара Готуа, пианистка Медея Гонглиашвили, заместитель председателя Государственного комитета Совета Министров Грузинской ССР по телевидению и радиовещанию, член республиканского Совета женщин Ивлита Месхишвили, редактор журнала «Пионери» Бабулия Шелия, заслуженная учительница республики Елена Сургуладзе, кандидат сельскохозяйственных наук Евгения Челидзе, журналист Дали Цуладзе.

Гости и хозяева разработали интересную программу встреч: они ознакомились с условиями труда, быта, отдыха молодежи, тружениц района. Состоялись теплые, задушевные беседы, во время которых были высказаны многие заслуживающие внимания предложения. Гости побывали в Арагвиспирском совхозе, где встретились с тружениками хозяйства, у женского медицинского персонала Душетской районной больницы, встречались с педагогами района, работниками библиотек. С большим интересом прошли встречи приехавших в Душети с коллективами ковроткацкого цеха, консервного завода.

МАССОВЫЙ СМОТР

Для подъема шелководства нет более важной задачи, чем создание прочной кормовой базы. Вот почему у нас становятся традицией августовские смотры состояния плантаций, отдельных насаждений и питомников шелковицы.

Такой массовый смотр по всем колхозам, совхозам и питомническим хозяйствам, имеющим насаждения шелковицы, состоится 23—24 августа. Для его успешного проведения в автономных республиках, области, районах, в каждом колхозе, совхозе и других государственных хозяйствах создаются комиссии с участием партийных, советских, профсоюзных, комсомольских организаций, специалистов и передовых шелководов.

Смотру предшествует проверка состояния выращивания посадочного материала и насаждений шелковицы.

В смотре наряду с районными комиссиями примут участие специалисты Министерства сельского хозяйства республики, его управлений, объединений и трестов, а также работники научно - исследовательских и учебных институтов. Они подведут итоги проведенной на местах работы, выявят передовые и отстающие хозяйства, наметят мероприятия по ликвидации вскрытых недостатков.

(ГрузИНФОРМ).

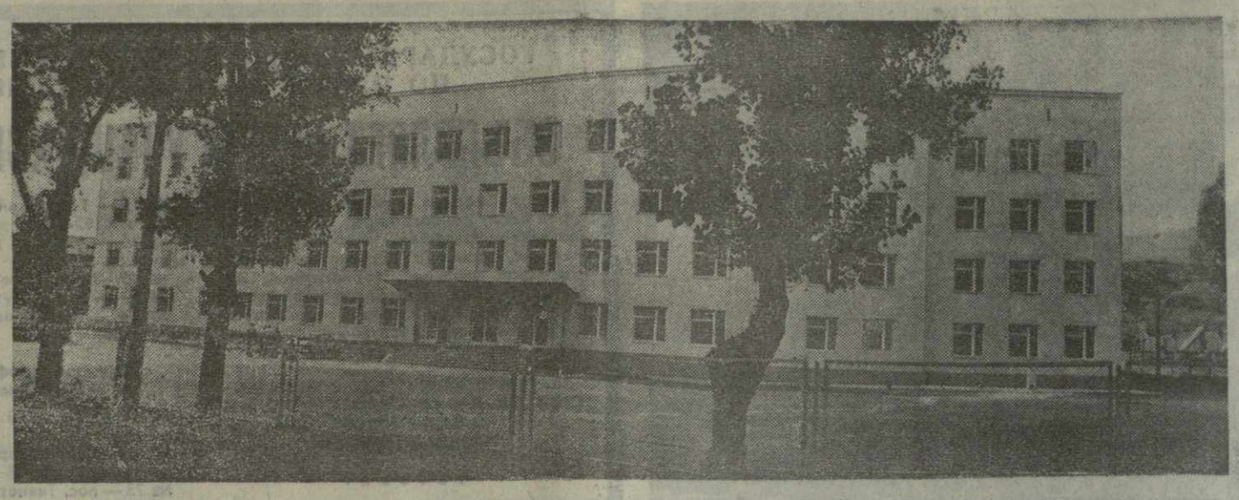

СЕЗОН ДИКТУЕТ ТЕМПЫ

Коллектив Горийского консервного завода в нынешней пятилетке должен выпустить 177.500.000 штук условных банок консервов. Судя по итогам истекшего периода пятилетки, с уверенностью можно сказать, что намеченная программа будет выполнена досрочно, ибо за четыре с половиной года мы уже дали стране более 160 миллионов штук условных банок консервов.

Сейчас, на финише пятилетки, главная цель нашего коллектива — своевременно и качественно переработать каждый килограмм урожая, обеспечить наивысшую производительность цехов и участков и тем самым внести весомый вклад в 200 сверхплановых миллионов рублей республики.

Для каждого консервного завода очень важно успешно начать новый сезон. Любое промедление, неорганизованность, малейшее упущение в подготовке к сезону надолго оставляют свой след в дальнейшей работе. Об этом хорошо помнит коллектив нашего предприятия.

Начали мы новый сезон в начале июня, когда приняли на переработку первые тонны зеленого ореха. Все работы шли нормально. Но вот стала поступать черешня, и мы сразу почувствовали, что выполнить план по выпуску консервов из этого сырья не удастся. За весь сезон получили всего 15 тонн стандартной и пять тонн нестандартной черешни при плане 120 тонн. Было решено перекрыть разрыв по выпуску черешневых компотов за счет других видов косточковых плодов.

Нам обычно сложно перерабатывать помидоры. Во-первых, поступают они всегда неритмично — то в день пять автомашин, то 30—40. Проектная мощность переработки помидоров у завода всего 111 тонн, а тут сразу 150—160 тонн! Во-вторых, помидоры, как известно, продукт скоропортящийся, хранить их невозможно. По этой причине в прошлые годы мы работали рывками: то простаивали, то были вынуждены задерживать неразгруженные автомашины по двадцати дня прямо на улице. С прошлого года мы с целью ликвидации таких случаев провели определенную работу. В частности, реконструировали цех детских консервов, и он в дни пика может переключаться на переработку помидоров, а затем в течение одного дня снова возвращаться к своим прямым функциям. Кроме этого, в разгар сезона томатный цех работает в три смены. Благодаря этому значительно увеличилась производительность завода, в некоторых случаях удавалось переработать по 150—160 тонн помидоров ежесуточно.

Недавно на заводе был внедрен новый метод консервирования фруктовых соков, при котором после соответствующей обработки соки разливают без стерилизации в полулитровые бутылки. Это дает нам возможность экономить тару, продлить рабочий сезон и увеличить выпуск продукции.

Особый контроль был установлен над приемом и обработкой нового урожая. Руководящие работники завода систематически дежурят в цехах и ликвидируют неожиданные помехи. Администрация завода, общественные организации уделяют должное внимание улучшению организации труда, соблюдению технологического режима. Эти мероприятия благоприятно повлияли на технико-экономические показатели завода. За минувший период года нами было выпущено свыше 11 миллионов условных банок консервов вместо плановых 10.860.000. В денежном выражении сверхплановая продукция составила 641.000 рублей. На 115 процентов был выполнен и план реализации готовой продукции.

Вместе с тем у нас есть трудности, своевременная ликвидация которых способствовала бы повышению суточного объема выпускаемой продукции. Прежде всего речь идет о неритмичности поставок. К примеру, в середине июля мы были перегружены до предела, а с 20 июля в день поступало на завод лишь 2—3 машины, и пришлось более чем 60 рабочих отправить в одно из хозяйств Горийского района, чтобы они убирали урожай для завода.

Все еще много мы теряем из-за отсутствия достаточного количества автокаров. По этой причине внутрипогрузочные и разгрузочные работы отнимают много рабочей силы и времени. Трест «Грузконсерв» должен, видимо, учесть наше положение и оказать нам помощь. Неважно обстоит у нас дело и с тарой. В первом полугодии вместо требуемых нам 150.000 гофрированных картонных и 130.000 деревянных ящиков нам было выделено соответственно 75.000 и 62.500 ящиков. Да и из этого мизерного количества поступила только картонная тара. Конечно, это создало определенные трудности в отгрузке готовой продукции. Чтобы не срывать плана второго квартала, нам пришлось отправить потребителям другую продукцию в счет третьего и четвертого кварталов, для которой у нас оказалась соответствующая тара. Положение не изменилось и во второй половине текущего года. На складе давно лежит 300.000 банок консервов, для отгрузки которых требуется около 15.000 ящиков.

Мы обязались дать в нынешнем году стране сверх плана 800.000 условных банок консервов. Задача вполне нам по плечу. Но чтобы выполнить ее успешно, нам необходима помощь в разрешении упомянутых выше вопросов.

Э. ТАТЕШВИЛИ,
заместитель главного инженера Горийского консервного завода.

Страна Знаний... Так, пожалуй, можно назвать каждую школу, открывающую учащимся двери для трудного, но увлекательного путешествия...

К началу занятий войдет в эксплуатацию новая 101-я школа в Сабуртало, которую досрочно сдали строители СУ № 3 (нач. Г. Меликишвили) треста № 18 Главтбилстроя.

Светлые классы, современные учебные кабинеты, оборудованный спортивный блок (зимний и летний), уютная столовая несомненно понравятся школьникам.

На снимках: вверху — новая школа в Сабуртало, внизу — передовые строители школы (слева направо) первый ряд: Л. Хугашвили — строймастер, К. Годнашвили — бетонщик, второй ряд: В. Варданян — плотник, Н. Ревазишвили — механик и Л. Рехвиашвили — плотник.

Фото М. Квирикашвили.

ВНИМАНИЕ ШКОЛЬНОМУ СТРОИТЕЛЬСТВУ

ЗАКОЛДОВАННЫЙ КРУГ

Темпы строительства нового здания цхакаевской средней школы № 5 поначалу были достаточно высокими. Рабочие на объекте появились еще в январе прошлого года, и не вызывало сомнений, что работы будут завершены в срок.

Однако надеждам этим не суждено было оправдаться. Жизнь на объекте вдруг замерла на длительный срок.

Что же произошло?

Осмотрев фундамент школы, представители Самтредского межрайонного управления капитального строительства установили, что здесь допущены грубые отклонения от проекта. Так, при устройстве фундамента работники СУ-4 треста № 11 Министерства строительства Грузинской ССР значительно уменьшили глубину и ширину котлованов. Как выяснилось, все изменения были произведены с ведома бывшего начальника строительного управления М. Чантурия. Он был осведомлен и об отклонениях от проекта при строительстве другой школы — в селе Абашиспири Абашского района. Ее тоже сооружали строители из СУ-4. И здесь фундамент оказался «непроектным»: вместо свайного строители сделали ленточный фундамент.

Сегодня уже ясно, что в цхакаевской школе № 5 1 сентября не прозвенит звонок, и 1.170 учащихся не переступят порога нового школьного здания. Объект стал переходящим.

Под сомнением и ввод в эксплуатацию абашиспирской 8-летней школы. Здесь за семь месяцев освоена лишь незначительная сумма из выделенных 202 тысяч рублей...

М. Чантурия и прораб С. Саная освобождены от занимаемых должностей.

Но вот передо мной интересный документ, который появился на свет недавно. Это протокол совещания в Госстрое Грузинской ССР, в котором приняли участие представители министерств просвещения и строительства республики, Института строительной механики и сейсмостойкости АН Грузии, проектных организаций и др. Совещание, специально посвященное вопросу строительства упомянутых школ, пришло к довольно неожиданному заключению. В отношении школы в селе Абашиспири решено «считать возможным продолжение строительства школы на фактически заложенном фундаменте». Аналогичным образом разрешено продолжить строительство школы и в Цхакая.

Настораживает то, что, хотя строительство школ было приостановлено, специалистам из различных организаций понадобилось несколько месяцев, чтобы разобраться в нарушениях. К моменту, когда эксперты пришли к выводу, что строить все-таки можно, государственные средства, истраченные на их командировки, втрое превысили стоимость проекта фундаментов обеих школ. Но еще хуже, что было упущено драгоценное время.

И наконец, последний аккорд волокиты. Совещание в Госстрое, разрешившее продолжить строительство школ, состоялось 25 июня. А распоряжение на этот счет из Самтредского межрайонного управления капитального строительства за подписью его начальника Н. Бахтадзе было отправлено в трест № 11 только 29 июля, то есть более чем через месяц. И это в самый разгар школьного строительства, когда дорог каждый день.

М. ГОГОХИЯ.
(Корр. «Зари Востока»).

ШАХТА ПЕРЕВООРУЖАЕТСЯ

К осуществлению обширной программы технических мероприятий приступили горняки одного из крупнейших угледобывающих предприятий республики — Ткибульской шахты имени Ленина. Сейчас здесь в самом разгаре работы по механизации и автоматизации основных производственных процессов. На днях успешно завершен перевод трех линий и шести конвейеров на дистанционное управление. Полным ходом идет монтаж автоматических установок диспетчерского управления, а также систем телесигнализации, телеизмерения и учета. Общий комплекс телевизионного управления обеспечит надежный контроль дежурного диспетчера за ходом работы всех вентиляционных установок, наземных подстанций, пожарной техники и водоснабжения, а также оперативное руководство добычей топлива в забоях.

До конца нынешнего года на шахте будет закончена проходка свыше 12 километров горизонтальных и вертикальных выработок с использованием новейших видов техники и более надежных креплений. Цель этого мероприятия — уже в начале десятой пятилетки перейти на прогрессивный гидравлический метод добычи угля.

Во втором квартале текущего года на 270-м и 300-м горизонтах шахты впервые были использованы проходческие комбайны типа ПУ. Сейчас здесь, а также на третьем и пятом полях идет подготовка к переходу на механизированную добычу топлива комбайном К-52. Параллельно готовится забой для монтажа комплекса «КМ-87-ДН». Это новшество полностью исключит применение старых буровзрывных методов проходки, добычи и выработки.

Осуществление всего комплекса технических мероприятий позволит горнякам шахты имени Ленина достойно встретить пятилетку качества. Увеличится и мощность шахты — с каждой лавы будет добываться на 30 — 40 процентов угля больше, чем сейчас.

Ш. ГВИНИАНИДЗЕ.
(Корр. «Зари Востока»).

ДОЖДЬ ПО ЗАКАЗУ

Прозвучало несколько залпов зенитных орудий, и из облаков, нависших над полями Дманисского района, через некоторое время пошел дождь — первый за весь июль. Он продолжался всю ночь. А на другой день, после вторичного активного воздействия на недождящие облака химическими реагентами, мириады капель живительной влаги вновь устремились с неба на землю. Так, впервые в республике, усилиями одного из отрядов противоградовой экспедиции Закавказского научно-исследовательского гидрометеорологического института был осуществлен эксперимент опытно - производственного характера по искусственному вызыванию осадков из недождящих облаков.

— Такой жары и столь длительного отсутствия дождя в период созревания посевов в нашем районе давно не наблюдалось, — сказал корреспонденту ГрузИНФОРМа второй секретарь Дманисского райкома партии Э. Христосенко. — Мы стали беспокоиться о судьбе урожая и решили обратиться за помощью к участникам противоградовой экспедиции ЗакНИГМИ, работающей в районе. Результат превзошел все наши ожидания. На территории в 70 тысяч гектаров выпало за сравнительно короткий срок 12 миллиметров осадков!

Первые успешные опыты по стимулированию осадков из недождящих облаков с помощью абсолютно безвредных химических веществ осуществлены под руководством директора ЗакНИГМИ, кандидата физико-математических наук В. Ломинадзе на экспериментальном полигоне института в районе высокогорного озера Паравани. В то время ученые особое внимание уделяли разработке физических основ и методики активного воздействия на градовые процессы в облаках, что имело важное значение для сельского хозяйства Грузии. Позднее, когда эта методика была отработана и началась ее опытно-производственная проверка на значительных территориях, достигающих в настоящее время более 360 тысяч гектаров, были возобновлены работы по искусственному вызыванию осадков в районе озера Севан.

(ГрузИНФОРМ).

путем снижения себестоимости и увеличения выпуска продукции, роста прибыли. В результате в четвертом году девятой пятилетки в целом по стране была получена экономия около шести миллиардов рублей. В завершающем году пятилетки снижение себестоимости продукции только на один процент равнозначно дополнительному увеличению дохода на четыре миллиарда рублей. Повышение фондоотдачи в промышленности на одну копейку с рубля производственных фондов приносит экономию в три миллиарда рублей.

Как подчеркивалось на XVII пленуме ЦК КП Грузии, при современных огромных масштабах производства экономия материальных затрат, снижение материалоемкости продукции в народном хозяйстве Грузинской ССР только на один процент дает дополнительно около 96 млн рублей национального дохода в год.

Рачительное отношение к ресурсам способствует росту темпов и масштабов производства, успешному выполнению народнохозяйственных планов, непрерывному подъему уровня жизни советских людей.

НЕСМОТРЯ на большие успехи, достигнутые в воспитании коммунистического отношения к труду и общественной собственности, предстоит еще длительная и сложная борьба в этом направлении.

«Не секрет, — говорил товарищ Л. И. Брежнев, — что у нас до сих пор еще нередко дают себя чувствовать такие унаследованные от прошлого, чуждые социализму по своей сути социальные болячки, как недобросовестное отношение к труду, расхлябанность, недисциплинированность, стяжательство, различные нарушения норм социалистического общежития. Партия считает своим долгом обращать внимание нашего общества на эти явления, мобилизовать народ на решительную борьбу с ними, их преодоление, ибо без этого нам коммунизма не построить».

Как известно, долгое время в Грузии процветало приобретательское отношение к общественному добру, имелось много случаев крупных хищений государственного и кооперативного имущества. На последних пленумах ЦК КП Грузии, в партийных документах, в выступлениях руководителей Компартии Грузии приводились конкретные примеры хищений, составляющих несколько десятков миллионов рублей. Об этом хорошо информированы партийные организации, все трудящиеся республики.

Однако важное теоретическое и практическое значение имеет выяснение причин и условий, порождающих хищения социалистической собственности, объяснение, почему в нашем обществе могли появиться экономически привилегированные элементы и группы, в руках которых незаконно сосредоточивались крупные средства, добытые нечестным, преступным путем.

Коммунистическая партия Грузии за последние годы развернула широкую бескомпромиссную борьбу по искоренению серьезных недостатков во всех сферах жизни. Об этом ярко свидетельствуют решения пленумов ЦК Компартии Грузии и мероприятия, проводимые местными партийными и советскими органами.

ЦЕНТРАЛЬНЫЙ Комитет Компартии Грузии неоднократно указывал, что решающим фактором обеспечения решительного подъема экономики и развития культуры республики является всемерное укрепление партийной, государственной, плановой, хозяйственной, производственной, трудовой, финансовой дисциплины. Это не кратковременная кампания, а постоянная партийная позиция.

Необходимо еще более активизировать борьбу с пережитками прошлого в сознании и поведении людей, с такими антиподами коммунистической морали, как стяжательство, взяточничество, клевета, пьянство, — со всеми этими чуждыми социализму социальными болячками.

В этих целях партийные организации республики успешно применяют такое испытанное оружие, как контроль проверки исполнения принятых решений. «Это, — подчеркивалось на XIV пленуме ЦК КП Грузии, — наше грозное оружие в борьбе с антиподами нашей морали и нашего общества». Контроль становится защитным средством общественного добра.

XIV пленум ЦК КП Грузии наметил конкретные мероприятия для улучшения системы контроля, подчеркнул, что контроль повышает ответственность кадров и руководящих органов за порученное дело, за судьбы доверенного им коллектива, укрепляет партийную, государственную и трудовую дисциплину, разоблачает комбинаторов, расхитителей народного добра, бюрократов, очковтирателей, взяточников, нарушителей социалистической законности и правил социалистического общежития.

ЦК Компартии Грузии ориентирует коммунистов, всех трудящихся на необходимость всегда помнить указания В. И. Ленина о непримиримости и бдительности в отношении расхитителей, взяточников, о том, что с ними надо бороться как с врагами социализма, беспощадно расправляться со всеми, кто нарушает законы социалистического общества.

Ослабление борьбы против дельцов, комбинаторов, взяточников, всякие уступки в отношении них подрывают основы советского общества. Борьба против этих элементов является классовой, политической борьбой.

ЗА ПОСЛЕДНИЕ годы под руководством ЦК КП Грузии в этой борьбе достигнуты немалые успехи. Многие воры, расхитители народного добра, комбинаторы, среди которых, к сожалению, оказались и отдельные члены партии и комсомольцы, были выявлены и осуждены. Партийные и советские организации ведут также и большую профилактическую работу. Эта борьба тесно связана с борьбой за воспитание широких масс в духе коммунистического отношения к труду и общественной собственности.

С. ЧХАРТИШВИЛИ,
старший научный сотрудник Института истории, археологии и этнографии имени И. Джавахишвили Академии наук Грузинской ССР, доктор исторических наук, профессор.

ГАЗЕТА ВЫСТУПИЛА. Что сделано?

«Под замком»

Министерства просвещения и жилищно-коммунального хозяйства Абхазской АССР сообщают, что факты, изложенные в «Заре Востока» от 3 июля 1975 года в корреспонденции «Под замком», подтвердились. Капитальный ремонт сухумской средней школы № 11 действительно протекает медленно.

В целях своевременного окончания всех работ по этому объекту министерства просвещения и жилищно-коммунального хозяйства Абхазской АССР на совместной коллегии 16 июля 1975 года обсудили ход капитального ремонта здания школы и наметили мероприятия, обеспечивающие окончание ремонта к новому 1975-1976 учебному году.

В настоящее время на объекте усиленно ведутся ремонтные работы. Недостающие строительные материалы выделены Госпланом Совета Министров Абхазской АССР.

Т. КОГОНИЯ,
министр просвещения Абхазской АССР;

Н. КИЗИРИЯ,
министр жилищно-коммунального хозяйства Абхазской АССР.

ЭВРИКА

КОРОТКО ОБ ИНТЕРЕСНОМ

▲ ТОЛЬКО КРАСНЫЙ

С 4 августа в английском городе Ноттингеме введены новые правила уличного движения: через каждые четыреста метров установлен светофор, красный сигнал которого горит ровно десять минут. Это сделано, чтобы снизить количество автотранспорта, устремляющегося к центру города. На всех главных перекрестках при въезде в центр Ноттингема зеленый сигнал будет зажигаться лишь на короткое время.

Запрещающий сигнал светофора не распространяется на автобусы — им оказывается предпочтение при доставке пассажиров в деловую часть города.

▲ НИТКА ЧЕРЕЗ ТРАНЗИСТОР

Та швейная машина, которую разработал еще Зингер, претерпела удивительно мало изменений. Но, похоже, и в этой области предстоит переворот.

Фирма «Зингер компани» (Нью-Йорк) создала электронную швейную машину. Вместо 350 механических деталей, имеющихся в обычной швейной машине, в новинке использована интегральная схема на 8.000 транзисторов.

▲ КОГДА ЗВОНИТ КОЛОКОЛ

В большом зале британского страхового общества «Ллойд» висит колокол. Согласно исстари заведенному ритуалу, звон этого колокола раздается, когда поступает сообщение о гибели какого-либо корабля в море.

За последние десять лет колокол «Ллойда» звучал 2.766 раз.

▲ РЕЦЕПТЫ МАДАМ МЕГРЭ

В произведениях Жоржа Сименона о комиссаре Мегрэ часто указывалось, что, возвращаясь домой, он спрашивал у жены: «Что это такое вкусное булькает в кастрюльке?».

Парижское издательство Лаффон выпустило книгу под названием «Кулинарные рецепты мадам Мегрэ», где приведено свыше ста рецептов, свидетельствующих о кулинарном искусстве самого Сименона.

В вузах республики — напряженная деловая тишина. В разгаре приемные экзамены. Позади дни упорных занятий. Сегодня за партой абитуриент остается наедине со своими знаниями и может рассчитывать только на свои силы.

Готов ли он к тому, чтобы переступить порог высшего учебного заведения! Это и покажут результаты экзаменов — первого серьезного испытания на пути к будущей профессии.

На снимке: письменный экзамен по грузинскому языку и литературе в Тбилисском государственном университете.

Фото А. Унапкошвили.

СПОРТ·СПОРТ

ЗА ШАХМАТНУЮ КОРОНУ

Ленинградский гроссмейстер М. Тайманов стал одним из лидеров зонального турнира чемпионата мира по шахматам. В пятом туре он встречался с Р. Ваганяном. Трехчасовая борьба закончилась в пользу ленинградского шахматиста. Набрав 3,5 очка из пяти, М. Тайманов настиг Е. Васюкова.

Каждый день Вильнюсский русский драматический театр, где в эти дни состязаются шахматисты, переполнен до отказа. За шахматной доской разыгрываются интересные партии. Видно, что шахматисты хорошо подготовлены к турниру. В пятом туре Е. Васюков закончил встречу вничью с В. Тукмаковым. Пятую ничью подряд — на сей раз с Л. Альбуртом — сыграл А. Белявский. Таков же исход и встречи М. Дворецкого и Р. Холмова. Четыре партии отложены.

НА ЕВРОПЕЙСКИХ ЧЕМПИОНАТАХ ЮНИОРОВ

В Загребе (Югославия) закончился чемпионат Европы по настольному теннису среди юниоров. Успешно выступили советские спортсмены. Они завоевали пять золотых, две серебряные и три бронзовые медали. У девушек чемпионский титул завоевала свердловчанка Татьяна Фердман, а у юношей ереванец Баграт Бурназян. Фердман вместе с Надеждой Мешковой из Пятигорска первенствовали в женских парах. Сильнейшими в мужских дуэтах были шведы Микаэль Нильссон и Аке Гронлунд. А в смешанных — венгры Габриэлла Сабо и Янош Мольнар. Наши спортсмены были также первыми в командных соревнованиях у юношей и у девушек младшего возраста.

Юные советские баскетболистки выступали на чемпионате Европы, который проходил в испанском городе Виго. В матче за бронзовые медали они победили болгарок — 80:57. Золотые награды достались спортсменкам из Чехословакии.

Пять золотых, шесть серебряных и девять бронзовых медалей — с такими трофеями завершили чемпионат Европы по плаванию и прыжкам в воду среди юниоров наши спортсмены. В соревнованиях, проходивших в бассейне Женевы, принимали участие свыше 400 участников из 23 стран.

В нашей команде отлично выступил прыгун из Алма-Аты Сергей Немцов, который был первым и на трамплине, и на вышке, став таким образом абсолютным чемпионом.

Большой «улов» и у Владимира Грухова из Ашхабада. Он получил «золото» в комплексном плавании на 200 метров — 2 мин. 14,93 сек., «серебро» — на дистанциях 100 и 400 метров вольным стилем. Москвич Сергей Каратаев проплыл 200 метров на спине за 2.10,60 — этот результат всего на 0,14 секунды хуже рекорда СССР для взрослых и принес ему первое место. Сергей получил еще и «бронзу» в комплексном плавании на 200 метров. На высшую ступень пьедестала почета поднялся Андрей Дементьев из Липецка — 200 м брассом за 2.30,52.

ТУРНИРНАЯ ОРБИТА

⊙ Футболисты московского «Торпедо» на своем поле с результатом 4:1 нанесли поражение команде ташкентского «Пахтакора».

⊙ В заключительный день европейского первенства теннисистов, который был «посвящен» финалам парных встреч, вторую золотую награду советской команде принес наш женский дуэт — москвичка Ольга Морозова и киевлянка Марина Крошина. В решающей игре они взяли верх над сильной парой из Чехословакии — Мартиной Навратиловой и нынешней чемпионкой в одиночном разряде Ренатой Томановой — 4:6, 7:5, 6:4.

В смешанных парах чехословацкие теннисисты М. Навратилова и П. Хуртко победили венгров Е. Сабо и Р. Маханa — 7:6, 6:2. В мужских — поляки Т. Новицкий и Я. Недзвецкий выиграли у болгар — братьев Б. и М. Пампуловых — 6:2, 6:3, 7:6.

⊙ Спортсменка из Макеевки Надежда Ткаченко уверенно заняла первое место на завершившемся в городе Юджин матче по легкоатлетическому многоборью. Спор вели три женские команды — СССР, США и Канады. Сборная СССР набрала 13.599 очков, сборная Канады—12.406, США—12.015.

У Ткаченко 4.698 очков, второе место заняла с рекордом Канады Диана Джоунс — 4.549, а третье — советская спортсменка Зоя Спасовходская — 4.552. Ткаченко первенствовала в четырех видах программы, уступив Джоунс лишь в прыжках в высоту.

КОЛОНКА КИНОЛЮБИТЕЛЯ

«БЕРЛИНАЛЕ-75»: НОВЫЕ ВРЕМЕНА

Кинематографический июль прошел под знаком Московского международного кинофестиваля. Рядом с этим представительнейшим кинофорумом невольно оказались в тени другие киносмотры, в том числе и «Берлинале».

Так называют здесь традиционный международный кинофестиваль, который проводился в Западном Берлине в 25-й раз. И тем не менее многие критики и обозреватели убеждены, что только с нынешнего года его с полным правом можно считать международным и что в его истории началась отныне новая эра. Они связывают это с участием впервые в «Берлинале» кинематографистов социалистических стран — Венгрии, ГДР, Польши, Румынии, Советского Союза, Чехословакии.

Международное жюри, возглавляемое известной английской актрисой Сильвией Симс (в его составе был и наш соотечественник профессор Ростислав Юренев), присудило «Золотого медведя» венгерскому фильму «Усыновление», созданному выпускницей режиссерского факультета ВГИКа Мартой Месарос. Главный приз — достойная победа единственной в данном случае женщины-режиссера над 22 коллегами - мужчинами. Кстати, впервые за всю историю западноберлинского фестиваля женщина получает «Золотого медведя».

«Серебряным медведем» отметило жюри режиссуру Сергея Соловьева в фильме «Сто дней после детства». Зрители исключительно тепло приняли советскую картину. Западноберлинская газета «Дер абенд», которая никогда прежде не проявляла симпатий к Советскому Союзу, писала: «Фильм изображает второе, духовное рождение человека, становление его сознания на пороге между детством и юностью. Он показывает также и общность между молодым и старшим поколениями».

За лучшее исполнение мужской роли «Серебряный медведь» был вручен чешскому актеру Властимилу Бродскому, сыгравшему главную роль в фильме ГДР «Якоб-лжец».

Успех киноискусства социалистических стран оказался бесспорным, констатирует пресса: пять призов из десяти, в том числе главная награда.

ПО ЗАКАЗУ ЦЕНТРАЛЬНОГО ТЕЛЕВИДЕНИЯ

На киностудии «Грузия-фильм» снимается многосерийный цветной телевизионный фильм «Дата Туташхия». Фильм на историко-революционную тему создается грузинскими кинематографистами по заказу Центрального телевидения.

Автор сценария нового фильма — Чабу Амирэджиби, режиссеры - постановщики — Гига Лордкипанидзе и Гизо Габескирия, оператор - постановщик Леван Намгалашвили, художник-постановщик — Кахи Хуцишвили, художник по костюмам — Гугули Курдиани, композиторы — Бидзина Квернадзе и Джансуг Кахидзе.

В фильме снимаются Сесилия Такаишвили, Ипполите Хвичия, Акакий Васадзе, Отар Мегвинетухуцеси, Карло Сакандelidзе и другие.

ДЕТАЛИ ИЗ ПОРОШКА

Участок порошковой металлургии создан на тбилисском производственном объединении «Электровозостроитель». Сейчас здесь выпускается около 40 наименований различных деталей из порошка. Они используются не только на заводе, но и отгружаются другим предприятиям Советского Союза.

Порошковая металлургия дает значительную экономию металла, в том числе дорогостоящих цветных. Технология изготовления деталей проста, не требует высококвалифицированных специалистов. У участка порошковой металлургии большое будущее. Скоро начнется его реконструкция, расширится номенклатура изделий.

Созданная при участке лаборатория металлокерамики успешно работает над разработкой и внедрением новых изделий.

* * *

На снимке: инженер-конструктор Светлана Жоржикашвили проверяет качество деталей из порошка.

Фото В. Моргунова. (Фотохроника ГрузИНФОРМа).

Редактор О. КИНКЛАДЗЕ.

ГОСУДАРСТВЕННЫЙ КОМИТЕТ СОВЕТА МИНИСТРОВ ГРУЗИНСКОЙ ССР ПО ПРОФЕССИОНАЛЬНО-ТЕХНИЧЕСКОМУ ОБРАЗОВАНИЮ

ОБЪЯВЛЯЕТ ПРИЕМ УЧАЩИХСЯ НА 1975-1976 УЧЕБНЫЙ ГОД

по профессиям строителей, машиностроителей, энергетиков, механизации сельского хозяйства, морского флота, железнодорожного транспорта, специалистов угольной, горнорудной, металлургической, полиграфической, химической, легкой и пищевой промышленности, бытового обслуживания населения.

КВАЛИФИЦИРОВАННЫХ СПЕЦИАЛИСТОВ ПО ПРОФЕССИЯМ СТРОИТЕЛЕЙ И УГОЛЬНО-ГОРНОРУДНОЙ ПРОМЫШЛЕННОСТИ

готовят

Средние профессионально-технические училища:

№ 7 — г. Боржоми, ул. Интернациональная, 6, тел. 22-97;
№ 17 — г. Рустави, ул. Кирова, 1, тел. 12-17-76;
№ 18 — г. Тбилиси, ул. Будапештская, 1, тел. 37-13-90, 37-12-33;
№ 21 — г. Кутаиси, ул. Цулукидзе, 189, тел. 6-36-67;
№ 25 — Болнисский район, пос. Казрети;
№ 28 — г. Самтредиа, ул. Гегешидзе, 26, тел. 38-09;
№ 44 — г. Батуми, ул. Леонидзе, 2;
№ 45 — г. Сухуми, ул. Северная, 70, тел. 2-33-63;
№ 54 — г. Тбилиси, ул. Чичинадзе, 10, тел. 71-37-47;
№ 61 — г. Рустави, ул. Н. Ломоури, 6;
№ 62 имени Героя Советского Союза Букия — г. Зугдиди, Крыловский тупик, 3, тел. 32-37;
№ 63 имени капитана Бухаидзе — г. Тбилиси, пос. Липо, тел. 73-04-90;
№ 69 — пос. Маяковски, ул. Руставели, 68, тел. 29-86;
№ 70 — г. Марнеули.

Городские профессионально-технические училища:

№ 11 — г. Тбилиси, ул. Чонкадзе, 21, тел. 99-99-61;
№ 19 — г. Ткибули, ул. Октябрьская, 42, тел. 26-93, 26-41;
№ 20 — г. Чиатура, ул. Гагарина, 21, тел. 32-26;
№ 22 — г. Ткварчели, ул. Лакоба, 4, тел. 27-18;
№ 68 — пос. Вани, ул. Мира, 7, тел. 3-78;
№ 71 — г. Тбилиси, ул. Марелиси, 12, тел. 71-94-43.

Технические училища:

№ 26 — г. Тбилиси, Авчальское шоссе, 72-б, тел. 66-42-02;
№ 46 — Гальский район, село Саберио, Ингуригэсстрой;
№ 58 — г. Сухуми, ул. Важа Пшавела, 7, тел. 2-71-63;
№ 78 — г. Цхинвали, ул. Героев, 35, тел. 34-51;
№ 87 — Тержола, поселок кирпично-силикатного завода.

После окончания этих училищ молодежь получит одну из перечисленных профессий: слесарь-сантехник, электро- и электрогазосварщик, столяр, плотник, монтажник конструкций — каменщик, штукатур-облицовщик-плиточник, резчик по камню, арматурщик-электросварщик, слесарь-монтажник металлических и железобетонных конструкций, слесарь-вентиляционник, электромонтажник, машинист экскаватора и другие.

КВАЛИФИЦИРОВАННЫХ СПЕЦИАЛИСТОВ — МАШИНОСТРОИТЕЛЕЙ И ЭНЕРГЕТИКОВ

готовят

Средние профессионально-технические училища:

№ 1 имени адмирала Исакова — г. Батуми, ул. Маркса, 2, тел. 36-40;
№ 4 — г. Кутаиси, ул. Автозаводская, тел. 6-95-73;
№ 5 имени Героя Советского Союза Шота Гамцемлидзе — г. Тбилиси, ул. Арвинская, 53, тел. 95-23-72;
№ 6 имени Маршала Советского Союза Толбухина — г. Тбилиси, ул. Магнитогорская, 1, тел. 66-09-90;
№ 8 — г. Цулукидзе, ул. Ленина, 38, тел. 3-77.

Городские профессионально-технические училища:

№ 47 — г. Гардабани, поселок «Тбилгрэс», тел. ком. 93-89-10, доб. 2-75.

Технические училища:

№ 26 — г. Тбилиси, Авчальское шоссе, 72-б, тел. 66-42-02;
№ 32 — г. Тбилиси, Ахалкалакская, 2, тел. 99-42-32;
№ 33 — г. Кутаиси, ул. Шевченко, 12, тел. 6-40-47;
№ 38 имени Героя Советского Союза Чичико Бенделиани — г. Тбилиси, 11, Комсомольская, 22, тел. 74-22-91;
№ 49 — г. Тбилиси, ул. Горгасали, 115, тел. 72-11-83;
№ 60 — г. Тбилиси, ул. Магнитогорская, 2-а, тел. 66-72-59;
№ 79 — г. Тбилиси, Дигомский массив, тел. 51-06-05.

После окончания этих училищ молодежь получит одну из перечисленных профессий: токарь, фрезеровщик, слесарь механосборочных работ, слесарь-ремонтник, слесарь-авторемонтник, электромонтер по ремонту электрооборудования, электрогазосварщик, электрослесарь по ремонту электрических машин, сборщик полупроводниковых приборов и другие.

КВАЛИФИЦИРОВАННЫХ СПЕЦИАЛИСТОВ ПО ПРОФЕССИЯМ МЕХАНИЗАЦИИ СЕЛЬСКОГО ХОЗЯЙСТВА

готовят

Средние сельские профессионально-технические училища:

№ 2 — Кварельский район, село Енисели;
№ 9 — г. Цулукидзе, ул. Ленина, 52, тел. 4-04; 3-10;
№ 10 — г. Гардабани, Советская, 108, тел. 95-14-01, доб. 27-01, 28-02;
№ 13 — Гурджаанский район, село Велисцихе, тел. 4-74;
№ 14 — пос. Сурами, ул. Сараджишвили, 6, тел. 2-12;
№ 15 — Горийский район, село Хидистави, тел. 97-2-62;
№ 30 — Хобский район, село Ноджихеви, тел. 25-13;
№ 40 — пос. Карели, тел. б/н;
№ 83 — г. Ланчхути;
№ 84 — г. Абаша, ул. Ленина, 54, тел. 19-05.

Сельские профессионально-технические училища:

№ 50 — Гальский район, совхоз Хумушкури;
№ 72 — Цителцкаройский район, село Джапаридзе, тел. 28-26;
№ 73 — пос. Тианети, ул. Руставели, 19, тел. 1-12;
№ 77 — г. Зугдиди, Ингури;
№ 82 — г. Ахалкалаки, ул. Махарадзе, 46, тел. 24-25;
Филиал Енисельского № 2 СПТУ — г. Лагодехи, тел. 22-37.

Технические училища:

№ 85 — село Сартичала.

После окончания этих училищ молодежь получит одну из перечисленных профессий: тракторист-машинист широкого профиля, механизатор животноводческих ферм, машинист экскаватора, слесарь по ремонту тракторов, автомобилей и сельскохозяйственных машин, электромонтер сельской электрификации и связи, тракторист-машинист III класса, машинист бульдозера, скрепера и грейдера и другие.

КВАЛИФИЦИРОВАННЫХ СПЕЦИАЛИСТОВ ЛЕГКОЙ И ПИЩЕВОЙ, ПОЛИГРАФИЧЕСКОЙ И ОБУВНОЙ ПРОМЫШЛЕННОСТИ И БЫТОВОГО ОБСЛУЖИВАНИЯ НАСЕЛЕНИЯ

готовят

Средние профессионально-технические училища:

№ 23 — г. Тбилиси, ул. Трикотажная, 3, тел. 66-19-55;
№ 24 — г. Тбилиси, проспект А. Церетели, 134, тел. 66-09-75;
№ 36 имени Зои Рухадзе — г. Тбилиси, Авчальское шоссе, 108, тел. 62-41-39;
№ 39 имени Тины Иосебидзе — г. Гори, ул. Бесики, 2, тел. 21-53;
№ 53 — имени Героя Советского Союза генерала Чанчибадзе — Махарадзевский район, село Лихаури, тел. 6-48-61;
№ 75 имени К. Д. Ушинского — г. Тбилиси, Керченский пер., 3, тел. 62-12-06;
№ 80 имени Героя Советского Союза генерала Леселидзе — г. Тбилиси, Гланский массив, тел. 62-04-98.

Городские профессионально-технические училища:

№ 27 — г. Тбилиси, ул. Б. Хмельницкого, 6, тел. 74-34-67;
№ 29 — г. Вале, ул. Сталина, 18-а, тел. 4-17;
№ 37 — г. Кутаиси, ул. Кирова, 93-а, тел. 5-35-03;
№ 52 — г. Телави, пр. Алазани, 6, тел. 18-91;
№ 64 — г. Хашури, ул. Боржомская, 4, тел. 27-35;
№ 66 имени Героя Советского Союза Цурцумия — г. Цхакая, ул. Ленина, 21, тел. 5-12.

Технические училища:

№ 34 — г. Тбилиси, ул. Камо, 68, тел. 95-34-24;
№ 35 — г. Тбилиси, ул. Калинина, 60, тел. 95-62-38;
№ 41 — г. Тбилиси, Московский пр., 19, тел. 71-11-50;
№ 42 — г. Кутаиси, ул. Космонавтов, 65, тел. 6-87-11;
№ 43 — г. Тбилиси, ул. Пятилетки, 65, тел. 66-16-62;
№ 67 — г. Кутаиси, ул. Цулукидзе, 189, тел. 6-39-67;
№ 74 — г. Тбилиси, ул. Чичинадзе, 10, тел. 71-21-20;
№ 76 — г. Батуми, ул. Лермонтова, 84, тел. 61-60;
№ 86 — г. Рустави, ул. Бостан-Калаки, 3, тел. 12-24-82.

После окончания этих училищ молодежь получит одну из перечисленных профессий: коконмотальщица, вязальщица на кругловязальных машинах, машинист ткацких машин для кружевного производства, ремонтник ткацко-галантерейных машин, слесарь-ремонтник, помощник мастера, пошивщик обуви, заготовщик верха обуви, швея-мотористка, портной верхней одежды; портной массового пошива одежды, пошивщик по индивидуальному пошиву обуви, ткач, прядильщица, кондитер, наборщик на наборных строкоотливных машинах, обвальщик мяса, сыродел-мастер и другие.

КВАЛИФИЦИРОВАННЫХ СПЕЦИАЛИСТОВ МЕТАЛЛУРГИЧЕСКОЙ И ХИМИЧЕСКОЙ ПРОМЫШЛЕННОСТИ

готовят

Средние профессионально-технические училища:

№ 3 — г. Рустави, ул. Бостан-Калаки, 3, тел. 12-24-82;
№ 16 — г. Рустави, территория завода химического волокна, тел. 12-21-56.

Технические училища:

№ 51 имени Героя Советского Союза Биланишвили — г. Тбилиси, ул. Магнитогорская, 5, тел. 66-18-29.

После окончания этих училищ молодежь получит одну из перечисленных профессий: подручный сталевар, горновой доменной печи, вальцовщик горячего проката, аппаратчик (широкого профиля химического производства), крутильщик на вытяжных машинах, прессовщик изделий из пластмасс и другие.

КВАЛИФИЦИРОВАННЫХ СПЕЦИАЛИСТОВ ДЛЯ ЖЕЛЕЗНОДОРОЖНОГО ТРАНСПОРТА, МОРСКОГО ФЛОТА И СВЯЗИ

готовят

Средние профессионально-технические училища:

№ 1 имени адмирала Исакова — г. Батуми, ул. К. Маркса, 2, тел. 36-40;
№ 1? — г. Поти, ул. Е. Табукаг, 12, тел. 11-02.

Технические училища:

№ 31 — г. Тбилиси, ул. Октябрьская, 134, тел. 66-79-62;
№ 65 — г. Тбилиси, ул. Бовретская, 8, тел. 72-44-44.

После окончания этих училищ молодежь получит одну из перечисленных профессий: слесарь по ремонту подвижного состава, дежурный по станции, электромонтер СЦБ, матрос 1 класса морского флота, моторист судовой 1 класса морского флота, сборщик корпусов металлических судов, кабельщик-спайщик, электромонтер станционного оборудования городской (местной) телефонной связи, телеграфист и другие.

Учащимся, окончившим учебные заведения профтехобразования, предоставляется работа на производстве по полученной профессии, и они будут получать зарплату по присвоенному им разряду и квалификации.

Преимущественным правом при зачислении в училище пользуются сироты, воспитанники детских домов, дети инвалидов I и II групп, молодежь, демобилизованная из армии, дети работников базовых предприятий.

Время обучения в профтехнических и технических училищах включается в непрерывный трудовой стаж.

Обучение в училищах бесплатное. Кроме того, учащиеся профессионально-технических училищ обеспечиваются питанием, обмундированием и спецодеждой.

Успевающим учащимся технических училищ выплачивается стипендия в размере от 30 до 37 рублей в месяц, в зависимости от отраслей промышленности, на базе предприятий которых организованы училища, а учащимся, имеющим отличные оценки по всем предметам, размер стипендии повышается на 25 процентов. Учащимся всех типов профессионально - технических учебных заведений, кроме того, выплачивается по профессиям текстильной промышленности 50 процентов, а по остальным профессиям — 33 процента от их выработки в процессе производственной практики.

Срок обучения в средних профессионально-технических училищах 3—4 года, а в обычных профессионально-технических и технических училищах — 1 — 2 года.

Учащимся, окончившим средние профессионально-технические училища, выдается диплом о получении среднего образования и присвоении разряда по профессии, а особо отличившимся — диплом с отличием.

Учащимся, окончившим обычные профтехнические и технические училища, присваивается производственная квалификация и выдается соответствующий аттестат.

При зачислении в высшие учебные заведения выпускники средних профессионально-технических училищ, получившие диплом с отличием, пользуются преимуществами, установленными для выпускников средних общеобразовательных школ, награжденных золотой медалью, и выпускников средних специальных учебных заведений, получивших диплом с отличием.

Выпускники технических училищ и отдельных групп обычных профтехнических училищ, имеющие среднее образование и получившие диплом с отличием, имеют право поступить на дневные отделения высших учебных заведений на общих основаниях, а на вечерние очные и заочные отделения — вне конкурса без стажа обязательной работы.

Выпускники учебных заведений профтехобразования, имеющие среднее образование, могут поступить на вечерние очные и заочные отделения высших учебных заведений на общих основаниях.

Уволенные в запас из Вооруженных Сил СССР принимаются в училища на сокращенный срок обучения (8—10 месяцев) с выплатой стипендии повышенного размера.

Заявление о приеме подается на имя директора училища с указанием избранной профессии. К заявлению прилагаются: документ об образовании (подлинник), свидетельство о рождении (подлинник), медицинская справка — форма № 286, автобиография, справка с места жительства, четыре фотокарточки (размером 3 × 4 см), направление предприятия, совхоза или другой организации (для лиц, направляемых ими на обучение).

По прибытии в училище поступающий предъявляет паспорт, приписное свидетельство для лиц призывного возраста (или военный билет для военнообязанных в запасе).

Заявления о приеме со всеми приложенными документами принимаются: в средние и обычные профессионально-технические училища — до 25 августа, а в технические училища — до 25 сентября.

В учебные заведения профтехобразования принимается молодежь в возрасте: в средние профессионально-технические училища—юноши и девушки с восьмиклассным образованием 15—17 лет, в обычные профессионально-технические училища с одно-двухгодичным сроком обучения — 15—20 лет, а в технические училища — молодежь со средним образованием в возрасте 17 — 25 лет.

Начало занятий в профессионально-технических училищах 1 сентября, а в технических училищах — 1 октября.

Примечание: о дополнительных условиях приема можно узнать в училищах, а также в отделах Госкомитета СМ Грузинской ССР по профтехобразованию (г. Тбилиси, ул. Камо, 68, телефон (коммутатор) 95-37-33, отдел планирования, учета и распределения учащихся, тел. 95-88-51, отдел профессиональной подготовки и общеобразовательного обучения, тел. 95-25-88).

ГОСУДАРСТВЕННЫЙ КОМИТЕТ СОВЕТА МИНИСТРОВ ГРУЗИНСКОЙ ССР ПО ПРОФЕССИОНАЛЬНО-ТЕХНИЧЕСКОМУ ОБРАЗОВАНИЮ.

АДРЕС РЕДАКЦИИ: 380008, Тбилиси-8, пр. Руставели, 42

ТЕЛЕФОНЫ: приемная — 93-11-58; заместители редактора — 93-18-54, 93-18-07; секретариат — 93-52-00; общественная приемная — 99-56-69. ОТДЕЛЫ: партийной жизни — 93-15-01; пропаганды марксистско-ленинской теории — 93-16-27; промышленности, транспорта и строительства — 93-22-34; сельского хозяйства — 93-19-19; советского строительства — 99-50-61; литературы и искусства — 99-93-28; науки, вузов и школ — 93-17-54; писем и массовой работы — 93-13-54, 93-22-19; республиканской информации — 93-17-58; иностранной информации — 93-18-59; иллюстрации — 99-89-65; сектор корреспондентской сети и обзора печати — 93-24-17. СОБСТВЕННЫЕ КОРРЕСПОНДЕНТЫ: Сухуми — 2-40-20; Батуми — 41-68; Цхинвали — 24-46; Кутаиси — 5-21-22; Рустави — 12-52-16; Гори — 33-58; Ахалцихе — 2-17-81; Зестафони — 27-58; Зугдиди — 26-20; Махарадзе — 6-44-33; Телави — 29-01. Бухгалтерия издательства — 93-93-95; прием объявлений — 93-93-94.

ТИПОГРАФИЯ ИЗДАТЕЛЬСТВА ЦК КП ГРУЗИИ. 380008. ТБИЛИСИ-8, ул. ЛЕНИНА, 14.

ИНДЕКС 66432. УЭ 0700