Пролетарии всех стран, соединяйтесь!

ЗАРЯ ВОСТОКА

ზარია ვოსტოკა
საქართველოს კპ ცენტრალური კომიტეტის, საქართველოს სსრ უმაღლესი საბჭოსა და საქართველოს სსრ მინისტრთა საბჭოს ორგანო

ГАЗЕТА ВЫХОДИТ С ИЮНЯ 1922 ГОДА

Орган ЦК КП Грузии, Верховного Совета Грузинской ССР и Совета Министров Грузинской ССР

№ 267 (15331) • ПЯТНИЦА, 14 НОЯБРЯ 1975 ГОДА • Цена 2 коп.

Отличились свекловоды

И глубокой осенью у сельских тружеников республики много забот. Завершается уборка поздних сельскохозяйственных культур, ведется заготовка продуктов земледелия и животноводства. Отличными показателями в труде заканчивают год свекловоды Грузии. Развернув социалистическое соревнование за досрочное выполнение принятых обязательств, они вырастили богатый урожай, в сжатые сроки и без потерь завершили уборку.

Большинство свеклосеющих хозяйств перевыполнило принятые в честь XXV съезда КПСС социалистические обязательства по продаже сахарной свеклы государству.

Большую роль в достижении успеха сыграло постановление ЦК КПСС и Совета Министров СССР, предусматривающее повышение материальной заинтересованности свекловодов.

Социалистические обязательства по заготовке сахарной свеклы в завершающем году пятилетки перевыполнили хозяйства Карельского района, заготовившие 40.781 тонну сахарной свеклы при обязательстве 40.700 тонн, Горийского района — 41.202 тонны при обязательстве 40.500 тонн, Каспского района — 17.608 тонн при обязательстве 16.100 тонн.

В нынешнем году в республике заготовлено 131.300 тонн сахарной свеклы против предусмотренных планом 115.000.

Всего с начала пятилетки на заготовительные пункты поступило 638.000 тонн сахарной свеклы при плане на пятилетие 520.000 тонн.

(ГрузИНФОРМ).

По родной стране — корреспонденты ТАСС

ВНЕДРЯЕТСЯ НОВАЯ ТЕХНИКА

В одном из цехов Горьковского автозавода пущена в эксплуатацию крупная автоматическая линия термической обработки металла — двадцатая в этом году.

Бурное техническое перевооружение переживает в девятой пятилетке предприятие. В его цехах появилось около 13 тысяч единиц нового технологического оборудования, среди которого — 135 автоматических линий.

Новая техника позволила автомобилестроителям практически весь прирост объема производства получить за счет увеличения производительности труда.

К СТРОИТЕЛЯМ БАМ

Первая колонна автомашин прибыла в поселок Воспорухан, где работают строители БАМ. Они прокладывают притрассовую дорогу, разрабатывают карьеры для отсыпки будущего полотна. Лишь сорок километров отделяют поселок от Алонки. Но из-за бездорожья все необходимое до сих пор доставлялось сюда вертолетами.

КРУПНЕЙШАЯ, АВТОМАТИЧЕСКАЯ

В самом молодом пальметтном саду Молдавии, создаваемом на паевых началах колхозами Рыбницкого района, пролился первый искусственный дождь. Началось опробование полуавтоматической ирригационной системы, которая сооружена на 600 гектарах коллективом треста «Молдмелиоводстрой». Проложенная в междурядьях интенсивного сада сеть трубопроводов — последняя очередь крупнейшей в республике Рыбницкой оросительной системы, рассчитанной на полив 23 тысяч гектаров земли.

НАРЗАННОЕ ОЗЕРО ЗАПОЛЯРЬЯ

На севере Якутии геологи обнаружили фонтанирующий минеральный источник. По подсчетам специалистов, он может давать в год более трехсот тысяч кубических метров воды, равноценной знаменитому нарзану. Вокруг источника образовалось нарзанное озеро, а под ним залегает целебная грязь.

(13 ноября).

ПАРТИЙНАЯ КОНФЕРЕНЦИЯ

Завтра в партийных организациях республики начинаются районные и городские партийные конференции. Первые конференции пройдут в партийных организациях Абашского, Адигенского, Ахалцихского, Джавского, Маяковского, Местийского, Цалкского, Чхороцкуского районов. Как и в прошлый раз, в работе конференции примут участие члены и кандидаты в члены ЦК КП Грузии, руководители министерств, ведомств, центральных учреждений республики, деятели науки и культуры. Возглавляемые ими специальные группы заблаговременно знакомились с положением дел на местах, участвовали в подготовке и проведении собраний в первичных партийных организациях, помогали решать поставленные коммунистами на собраниях вопросы.

Такая тесная связь, осуществляемая в период отчетов и выборов с партийными организациями на местах, уже становится хорошей традицией. Она способствует повышению активности коммунистов, развитию критики и самокритики, усилению организаторской работы. Вместе с тем такая связь повышает ответственность работников республиканских министерств и ведомств, других учреждений, которые призваны своевременно реагировать на подсказанные жизнью вопросы, внимательно рассматривать их и оперативно решать.

Надо полагать, что делегаты выскажутся на конференциях о проделанной в этом направлении работе после отчетно-выборных собраний в первичных партийных организациях. Сделать это тем более необходимо, что подведение предварительных итогов, последовавших за истекшее после отчетно-выборных партийных собраний время, имеет непосредственное отношение к укреплению исполнительской дисциплины и борьбе за действенность критики.

При этом следует особо подчеркнуть, что отчетно-выборные собрания и в этот раз продемонстрировали высокую активность коммунистов, глубокое понимание поставленных перед республикой задач и полную поддержку осуществляемых ЦК КП Грузии мер по дальнейшему улучшению партийного руководства хозяйством, укреплению дисциплины, повышению ответственности кадров, усилению идеологической работы, искоренению всякого рода антиобщественных явлений.

Особый характер придает партийным конференциям нынешнего года то чрезвычайно важное обстоятельство, что проходят они в дни завершения девятой пятилетки, когда подводится итог гигантского созидательного труда советского народа по претворению в жизнь исторических решений XXIV съезда КПСС.

За истекшие годы партийные организации Грузии добились многого. Это были трудные годы борьбы за закрепление первых успехов, достигнутых в преодолении негативных явлений прошлого; дальнейшего углубления позитивных сдвигов, происшедших в процессе реализации задач, выдвинутых в известном постановлении ЦК КПСС по Тбилисскому горкому партии; коренного улучшения партийного руководства экономикой и на этой основе повышения благосостояния трудящихся республики.

Эти вопросы должны найти подобающее место в работе районных, городских и областных партийных конференций. Задача состоит в том, чтобы глубоко, по-научному обоснованно и по-партийному принципиально проанализировать проведенную за отчетный период работу с тем, чтобы показать не только, что было сделано, но и как было сделано, как за эти годы удалось достичь намеченных целей, решить поставленные задачи, осуществить задуманное.

Такой научный анализ необходим для того, чтобы закрепить и взять на вооружение все ценное, накопленное в практике партийной работы за отчетный период, и сделать этот опыт достоянием всех первичных партийных организаций данного района, города, области. Вместе с тем, следует иметь в виду, что немаловажную роль в преодолении недостатков, характеризующих общественную жизнь республики в недавнем прошлом, выполнили критика и самокритика, особенно критика снизу.

Делегаты предстоящих партийных конференций должны помнить известный партийный документ «О состоянии критики и самокритики в Тамбовской областной партийной организации», в котором Центральный Комитет КПСС подчеркивал, что в современных условиях, в связи с ростом масштабов и сложностью решаемых задач коммунистического строительства, переходом к интенсивным методам хозяйствования, поворотом к качественным показателям во всех сферах деятельности, критика и самокритика приобретают все большее значение как средство повышения уровня организаторской и идейно-воспитательной работы. Обстоятельный и самокритичный анализ как наших достижений, так и имеющихся проблем, недостатков, указывает товарищ Л. И. Брежнев,—необходимая предпосылка дальнейшего продвижения вперед. Широкое развитие принципиальной критики и самокритики есть признак политического здоровья партийной организации, правильного понимания ею своего долга перед партией и народом.

Дух партийной критики и самокритики должен пронизывать и предстоящие конференции, представляющие весьма важный и ответственный этап подготовки к очередному XXV съезду Компартии Грузии.

Как известно, он тому, как пройдет рассмотрение вопроса, во многом задает представленный для обсуждения доклад. Поэтому очень важно по-деловому, в обстановке широкого и свободного обмена мнениями, обсудить отчетный доклад на проводимых в канун конференции пленумах соответствующих партийных комитетов. Уровень отчетного доклада по существу определит и в целом уровень партийной конференции, где также должна царить обстановка свободного обмена мнениями, созданы необходимые условия для критики и самокритики, особенно критики снизу.

Созданию благоприятной обстановки для широкого развертывания критики в ходе партийной конференции, несомненно, будет способствовать информация, которую должен содержать отчетный доклад о мерах, принятых по выполнению высказанных коммунистами на отчетно-выборных партийных собраниях критических замечаний.

Эти замечания, а также советы, предложения и пожелания коммунистов, делегатов партийных конференций приобретают тем большее значение, что, устремленные в будущее, они способствуют тому, чтобы сосредоточить внимание и мобилизовать энергию на борьбу за предупреждение возможных ошибок, устранение недостатков, обеспечивая тем самым достойную встречу XXV съезда КПСС. Об этом еще раз напомнил нам Центральный Комитет КП Грузии в принятом недавно постановлении о работе Аджарской областной партийной организации по достойной встрече XXV съезда КПСС и XXV съезда Компартии Грузии.

Делегаты начинающихся завтра партийных конференций должны иметь в виду, что выполнение разработанных ими мероприятий будет осуществляться в первые годы десятой пятилетки. Это и должно отразиться в решениях конференций, предусматривающих работу в условиях пятилетки качества.

На нынешних партийных конференциях закладываются основы дальнейших успехов в хозяйственном и культурном строительстве, в претворении в жизнь задач, которые будут выдвинуты XXV съездом КПСС.

XXV съезду КПСС — достойную встречу!

КАЖДЫЙ ДЕНЬ — УДАРНЫЙ ТРУД!

БОЛЬШАЯ ПОБЕДА УГОЛЬЩИКОВ

Соревнуясь за претворение в жизнь исторических решений XXIV съезда КПСС, досрочное выполнение заданий девятой пятилетки и достойную встречу XXV съезда КПСС и XXV съезда Компартии Грузии, коллектив комбината «Грузуголь» с опережением более чем в полтора месяца завершил выполнение пятилетнего плана добычи угля и реализации продукции. При этом рост производительности труда за пятилетие составил 20 процентов. За счет снижения себестоимости продукции сэкономлено более 2,5 миллиона рублей. Получено 2.276 тысяч рублей сверхплановой прибыли.

В выполнении заданий пятилетки особенно отличились коллектив ткварчельской шахты имени 50-летия СССР, завершивший пятилетку 25 июля, а также коллективы ткибульских шахт имени Ленина, Западная и имени Орджоникидзе.

Продолжая славные традиции стахановского движения, в счет десятой пятилетки успешно трудятся передовые шахтерские бригады горнорабочих, возглавляемые депутатом Верховного Совета СССР Е. Сванидзе, Героем Социалистического Труда, депутатом Верховного Совета Грузинской ССР Л. Ткебучава, депутатом Верховного Совета СССР А. Циба, Г. Гурбелашвили, Р. Демурия, Д. Степановым, А. Ланерадзе, депутатом Верховного Совета Грузинской ССР А. Челишвили, В. Майсурадзе и другими.

(ГрузИНФОРМ).

▲ БРИГАДА СБОРОЧНОГО ЦЕХА Тбилисского машиностроительного завода имени Орджоникидзе, руководимая коммунистом Ю. Вартановым, на днях завершила сборку четырехсотой сверхплановой машины. Пятилетний план передовая бригада выполнила за три с половиной года. Став на трудовую вахту в честь XXV съезда КПСС, труженики бригады выполняют сменное задание на 140—150 процентов.

На снимке: начальник цеха Р. Бегашвили (второй справа) и парторг цеха М. Одабашян поздравляют бригаду со сборкой четырехсотой машины. Слева направо — Д. Сабанадзе, В. Хавтаси, Ю. Вартанов, А. Макоян и О. Чочиев.

Фото Е. Русака.

В Центральном Комитете КПСС

Центральный Комитет КПСС рассмотрел вопрос «О работе Литовского научно-исследовательского института земледелия по повышению эффективности исследований и внедрению научно-технических достижений в сельскохозяйственное производство».

В принятом постановлении отмечается, что Литовским институтом земледелия проводится значительная работа по повышению эффективности научных исследований и внедрению научно-технических достижений в сельскохозяйственное производство. Коллектив института в своей деятельности, руководствуясь положениями, вытекающими из аграрной политики партии на современном этапе, указаниями Генерального секретаря ЦК КПСС тов. Л. И. Брежнева, высказанными на мартовском (1965 г.) Пленуме ЦК и в последующих его выступлениях, главное внимание сосредоточил на всемерном повышении эффективности научных разработок, на их быстрейшем и широком внедрении в сельскохозяйственное производство. Институт имеет тесную связь с колхозами и совхозами республики, постоянно откликается на их запросы, многие экспериментальные работы ведет непосредственно в хозяйствах.

Дирекция института и партком направляют усилия ученых разных специальностей на проведение комплексных исследований по наиболее актуальным проблемам сельскохозяйственного производства. К числу наиболее важных разработок, внедренных в производство, относятся научно обоснованные рекомендации по комплексному освоению и повышению продуктивности мелиорируемых земель, развитию кормовой базы. На основании этих разработок в республике за последние восемь лет проведено коренное преобразование более половины всех сельхозугодий. Урожайность зерновых на таких землях на 40 процентов выше, чем на остальных. Продуктивность долголетних культурных пастбищ повысилась в четыре раза. С большим экономическим эффектом решаются вопросы повышения плодородия земель, использования удобрений, совершенствования структуры посевных площадей. На основании рекомендаций ученых проектируются севообороты с высокой насыщенностью зерновыми культурами. Проведена экономическая оценка всех сельскохозяйственных угодий республики, составлены почвенные карты, введен земельный кадастр.

Селекционеры института вывели ряд перспективных сортов зерновых, кормовых и других сельскохозяйственных культур, 48 из которых районированы в Литовской ССР, 19 — в других союзных республиках и областях страны. Внедренная система первичного семеноводства и производства элитных семян позволила перейти в республике на сплошные сортовые посевы семенами высоких репродукций.

Законченные научные разработки проходят всестороннюю производственную проверку, итоги рассматриваются Ученым советом, а рекомендации после утверждения их Министерством сельского хозяйства республики направляются в колхозы и совхозы, передаются проектным институтам и другим организациям в виде указаний, обязательных к применению. Ведется широкая пропаганда научных разработок путем регулярного проведения консультаций, а также через организованную при институте школу повышения квалификации, где ежегодно проходят обучение более тысячи руководителей и специалистов хозяйств. Все это значительно улучшает дело внедрения, повышает ответственность института и каждого научного работника за обоснованность и эффективность разработок, способствует созданию в коллективе обстановки взаимной требовательности, взыскательного спроса, препятствует передаче в колхозы и совхозы скороспелых, непроверенных рекомендаций.

(Окончание на 2-й стр.).

ЕДИНОДУШИЕ И ВЗАИМОПОНИМАНИЕ

13 ноября в Тбилиси завершило работу 45-е заседание Постоянной комиссии СЭВ по внешней торговле. На нем обсуждены задачи комиссии Совета Экономической Взаимопомощи по реализации постановлений XXIX сессии СЭВ и Исполнительного комитета и одобрены мероприятия по реализации комплексной программы дальнейшего углубления и совершенствования сотрудничества и развития социалистической экономической интеграции стран — членов СЭВ на ближайшие два-три года, а также план работы на 1976 год.

Приняты соответствующие протоколы. Полностью согласован и одобрен текст Коммюнике о 45-м заседании Постоянной комиссии СЭВ по внешней торговле.

В Коммюнике отмечается, что успешная реализация долгосрочных торговых соглашений на 1971—1975 гг., обеспечивающих развитие этой торговли на стабильной и плановой основе, создала благоприятные предпосылки для дальнейшего планомерного развития товарообмена в предстоящем пятилетии.

В соответствии с рекомендациями XXIX сессии в настоящее время проводятся переговоры о заключении двусторонних межправительственных долгосрочных соглашений на 1976 — 1980 гг., на основе результатов координации народнохозяйственных планов, в которых будет определена широкая программа взаимных поставок машин и оборудования, топлива и сырья, продовольствия и промышленных товаров народного потребления на предстоящее пятилетие.

В этих соглашениях найдут отражение обязательства стран по взаимным поставкам товаров, вытекающие из одобренного XXIX сессией Совета согласованного плана многосторонних интеграционных мероприятий стран — членов СЭВ, из экономических соглашений, а также из соглашений по специализации и кооперированию производства.

Постоянная комиссия СЭВ по внешней торговле приняла рекомендации по этим вопросам.

Работа комиссии по внешней торговле, отмечается в Коммюнике, будет сосредоточена на дальнейшем развитии внешней торговли стран — членов СЭВ, совершенствовании организации этой торговли на основе долгосрочных торговых соглашений и ежегодных протоколов, которые во все большей мере опираются на успешно развивающееся сотрудничество.

На заседании комиссии были также обсуждены вопросы, связанные с дальнейшим развитием системы многосторонних расчетов. Подведены итоги работы по упрощению и стандартизации внешнеторговых документов и принят план дальнейших работ в этой области.

Заседание комиссии проходило в обстановке дружественного взаимопонимания и товарищеского сотрудничества.

(ГрузИНФОРМ).

ПЛОДОТВОРНЫЕ ИТОГИ

Председатель Постоянной комиссии Совета Экономической Взаимопомощи по внешней торговле, министр внешней торговли СССР Н. С. Патоличев по окончании работы 45-го заседания комиссии дал интервью корреспонденту ГрузИНФОРМа М. Шварцману.

— Внешняя торговля, — сказал Николай Семенович, — стала крупной отраслью народного хозяйства Советского Союза, выполняющей важные задачи в развитии советской экономики. Ее специфические особенности состоят в том, что она связывает наше народное хозяйство с экономикой зарубежных стран. Особенно отрадно отметить успешно расширяющееся экономическое сотрудничество со странами социализма.

Одним из коренных преимуществ внешнеторговых отношений между социалистическими странами является планомерное развитие их взаимной торговли. Плановое ведение торговли с твердой гарантией взаимных поставок товаров — важное условие стабильности экономического развития и обеспечения выполнения народнохозяйственных планов.

Н. С. Патоличев подчеркнул плодотворность итогов 45-го заседания Постоянной комиссии СЭВ по внешней торговле. Заседание, сказал он, проходило в духе тесного сотрудничества и полного взаимопонимания. Мы выражаем уверенность в том, заявил он, что участники его разъедутся из Тбилиси, полные оптимизма, стремления еще более углублять и развивать взаимные экономические связи в рамках стран — членов СЭВ.

Пользуясь представившейся возможностью, я хочу как председатель Постоянной комиссии СЭВ по внешней торговле от имени всех делегаций социалистических стран еще раз выразить благодарность Центральному Комитету Компартии Грузии, Президиуму Верховного Совета, Совету Министров республики, а также аппарату уполномоченного МВТ СССР при Совете Министров Грузинской ССР за оказанное содействие в работе комиссии.

Делегации стран — членов СЭВ тронуты оказанным им приемом, теплой встречей в Центральном Комитете Компартии Грузии. В беседе с первым секретарем ЦК КП Грузии Э. А. Шеварднадзе они узнали о многогранной жизни республики. По поручению участников заседания хочу пожелать грузинскому народу новых больших успехов, новых свершений, трудовых побед в ознаменование предстоящего XXV съезда КПСС.

* * *

По случаю подписания протоколов 45-го заседания Постоянной комиссии СЭВ по внешней торговле Министерство внешней торговли СССР устроило 13 ноября прием.

На приеме были председатель Постоянной комиссии Совета Экономической Взаимопомощи, министр внешней торговли СССР Н. С. Патоличев, председатель Государственного комитета Совета Министров СССР по внешнеэкономическим связям С. А. Скачков, главы и члены делегаций социалистических стран.

На приеме присутствовали Председатель Совета Министров Грузинской ССР Г. Д. Джавахишвили, секретарь ЦК КП Грузии В. М. Сирадзе, первый заместитель Председателя Совета Министров, министр иностранных дел республики Ш. Д. Кикнадзе, заместитель министра внешней торговли СССР Л. И. Зорин, заведующие отделами ЦК КП Грузии Н. И. Киквадзе, Ш. З. Беранидзе, министры Грузинской ССР.

Среди гостей находились деятели науки и культуры, представители общественности Тбилиси.

(ГрузИНФОРМ).

В СОВЕТЕ МИНИСТРОВ СССР

Совет Министров СССР одобрил и представил на ратификацию Президиума Верховного Совета СССР Договор о дружбе, сотрудничестве и взаимной помощи между Союзом Советских Социалистических Республик и Германской Демократической Республикой, подписанный в Москве 7 октября 1975 года.

(ТАСС).

В ЧЕСТЬ ПРЕЗИДИУМА ВЕРХОВНОГО СОВЕТА СССР

12 ноября Федеральный президент ФРГ Вальтер Шеель дал обед в честь Президиума Верховного Совета СССР.

С советской стороны были Председатель Президиума Верховного Совета СССР Н. В. Подгорный, министр иностранных дел СССР А. А. Громыко, Председатель Совета Министров РСФСР М. С. Соломенцев, заместители Председателя Президиума Верховного Совета СССР, заместители Председателя Совета Министров СССР, министры СССР, другие официальные лица.

Со стороны ФРГ были федеральный министр иностранных дел Г.-Д. Геншер, другие официальные лица.

На обеде выступили В. Шеель и Н. В. Подгорный. (ТАСС).

ОТЪЕЗД ИЗ МОСКВЫ ФЕДЕРАЛЬНОГО ПРЕЗИДЕНТА ФРГ В. ШЕЕЛЯ

13 ноября из Москвы отбыл Федеральный президент Федеративной Республики Германии Вальтер Шеель с супругой, находящийся в Советском Союзе по приглашению Президиума Верховного Совета СССР с официальным визитом. Он посетит Ташкент и Самарканд.

На аэродроме, украшенном государственными флагами ФРГ и Советского Союза, президента ФРГ провожали Председатель Президиума Верховного Совета СССР Н. В. Подгорный, министр иностранных дел СССР А. А. Громыко, другие официальные лица.

Проводить президента ФРГ на аэродром прибыли представители трудящихся столицы.

На летном поле был выстроен почетный караул трех видов Вооруженных Сил — пехотинцев, летчиков, моряков. Начальник почетного караула отдал рапорт президенту ФРГ. Прозвучали государственные гимны Федеративной Республики Германии и Советского Союза.

Н. В. Подгорный и В. Шеель обошли строй почетного караула.

Торжественная церемония проводов завершилась прохождением почетного караула.

В тот же день В. Шеель прибыл в столицу Узбекистана. (ТАСС).

ОТЪЕЗД МИНИСТРА ФРГ

13 ноября из Москвы в Бонн отбыл заместитель федерального канцлера, федеральный министр иностранных дел ФРГ Г.-Д. Геншер.

На аэродроме Г.-Д. Геншера провожали член Политбюро ЦК КПСС, министр иностранных дел СССР А. А. Громыко, другие официальные лица.

(ТАСС).

В Центральном Комитете КПСС

ОКОНЧАНИЕ.

Действенной формой внедрения научных достижений института являются его экспериментальные хозяйства. Средняя урожайность зерновых за последние четыре года здесь составляет более 30 центнеров с гектара, а в отдельных хозяйствах — свыше 40. Они получают большие урожаи и по другим культурам, имеют хорошие показатели в животноводстве, на деле являясь примером высокой культуры производства для окружающих колхозов и совхозов.

Применение научных достижений института, наряду с другими мерами, осуществляемыми в республике, дало возможность колхозам и совхозам за десять лет поднять урожайность зерновых более чем в 2 раза, заметно укрепить кормовую базу животноводства и увеличить производство мяса в 2,6, молока—в 1,9 и надои в среднем от коровы — в 1,6 раза, значительно снизить затраты труда.

Коллектив института, решая насущные задачи колхозного и совхозного производства, настойчиво осуществляет поиск в области перспективных проблем. Ведется разработка вопросов концентрации сельскохозяйственного производства на базе межхозяйственного кооперирования, создания моделей будущих высокоэффективных специализированных предприятий и объединений промышленного типа.

Партийный комитет института постоянно держит в поле зрения выполнение тематических планов, совершенствует формы организационной и массово-политической работы, добивается усиления партийного влияния на повышение эффективности научных разработок, большое внимание уделяет работе с кадрами, повышению их научной квалификации. Развернуто социалистическое соревнование за своевременную и качественную разработку тем, за усиление связи с производством, все научные работники имеют личные творческие планы-обязательства. В научно-производственную деятельность коллектива активно вникает районный комитет партии.

Вместе с тем ЦК КПСС отметил, что в деятельности института и его филиалов имеются и негативные стороны, устранение которых способствовало бы большему повышению эффективности научной работы.

В план работы нередко включаются мелкие, малозначительные темы, не имеющие первостепенного значения для практики. Институт еще недостаточно уделяет внимания вопросам химизации сельского хозяйства, разработке предложений по созданию четкой системы агрохимического обслуживания колхозов и совхозов республики. Организация исследований в ряде подразделений не базируется на новой и новейшей технике. Не принимается достаточных мер по опережающему развитию материально-технической базы экспериментальных хозяйств. Медленно развертывается деятельность вновь созданного селекционного центра по кормовым культурам. Имеются упущения в подборе научных кадров, проявляется нерешительность в выдвижении молодых талантливых ученых.

ЦК КПСС особо отметил, что Министерство сельского хозяйства СССР и Всесоюзная академия сельскохозяйственных наук оказывают недостаточное влияние на деятельность зональных сельскохозяйственных научных учреждений страны. Некоторые из них еще мало помогают колхозам и совхозам повышать эффективность производства, добиваться роста урожайности, увеличения валовых сборов зерна, кормов, мяса, молока и другой продукции. Имеется немало фактов, когда исследования ведутся в отрыве от запросов производства, а иногда лишь в интересах защиты диссертаций отдельными сотрудниками. Научные разработки зональных институтов, показавшие высокую эффективность, не получают широкого распространения в других районах, имеющих сходные природные условия. Имеют место серьезные недостатки в планировании и координации научно-исследовательских работ. Министерство слабо помогает научным учреждениям, особенно работающим в отдаленных районах, в укреплении их высококвалифицированными кадрами.

Центральный Комитет КПСС, положительно оценивая деятельность Литовского научно-исследовательского института земледелия по организации и проведению научных исследований и внедрению достижений науки в производство, выразил уверенность, что партийная организация, весь коллектив института будут и впредь настойчиво добиваться выполнения поставленных партией задач по ускорению научно-технического прогресса в сельском хозяйстве. Руководству института рекомендовано сосредоточить попрежнему главное внимание коллектива на исследованиях по дальнейшему подъему эффективности земледелия, всемерному повышению плодородия почв, росту урожайности и валовых сборов зерновых и других сельскохозяйственных культур, улучшению качества продукции, переводу кормопроизводства на современную научно-техническую основу, упрочению связи науки с производством.

Признано, что важнейшими задачами руководства и партийной организации института должны быть:

дальнейшее развитие селекционных работ, направленных на создание новых, более урожайных сортов сельскохозяйственных культур; усиление комплексных исследований по проблемам кормопроизводства, имея в виду их ключевое значение для развития животноводства;

расширение научных работ по созданию и технико-экономическому обоснованию специализированных хозяйств и объединений по производству продукции растениеводства и животноводства на базе межхозяйственной кооперации и агропромышленной интеграции;

совершенствование систем планирования, организации и ведения научно-исследовательских работ, повышение качества разработок и сокращение сроков их проведения;

обеспечение дальнейшего укрепления связи института с колхозами, совхозами, межхозяйственными предприятиями и объединениями, оказание им научно-методической помощи при внедрении прогрессивных рекомендаций в производство.

Шире практиковать создание научно-исследовательских комплексных групп по наиболее актуальным проблемам, постановку опытов и проверку завершенных исследований непосредственно в условиях колхозов и совхозов с участием специалистов хозяйств.

Партийному комитету института рекомендовано постоянно совершенствовать формы и методы партийного влияния на повышение эффективности научных исследований, усилить работу по подъему творческой активности коллектива, воспитанию ученых в духе глубокой идейности, постоянной потребности добиваться высокой результативности, критически оценивать результаты своего труда.

Партийной организации и дирекции института предложено совершенствовать формы работы с кадрами, проявлять постоянную заботу о научном росте ученых, улучшить работу с аспирантами, смелее выдвигать к руководству исследованиями молодых способных научных работников.

Перед партийной, профсоюзной и комсомольской организациями института поставлена задача шире развернуть политико-воспитательную работу в коллективе, обеспечить более активное участие в социалистическом соревновании всех научных сотрудников, добиваться внесения ими весомого вклада в ускорение научно-технического прогресса в десятой пятилетке.

ЦК Компартии Литвы предложено больше проявлять заботу об усилении влияния парторганизаций научно - исследовательских учреждений республики на повышение результативности исследований, ускорении использования научных достижений в практике производства, обобщать и распространять положительный опыт этой работы, учитывая, что руководство наукой является важным партийным делом. Добиваться, чтобы наука становилась все более мощной производительной силой сельскохозяйственного производства.

ЦК КПСС обязал Министерство сельского хозяйства СССР, Государственный комитет Совета Министров СССР по науке и технике, ВАСХНИЛ принять решительные меры по повышению ответственности зональных сельскохозяйственных научно - исследовательских учреждений за ускорение научно - технического прогресса колхозного и совхозного производства в своих зонах. Разработать четкую систему организации планомерного внедрения в сельскохозяйственное производство достижений науки и передового опыта. Осуществить меры по более рациональному использованию средств колхозов, совхозов и межхозяйственных объединений, предусматриваемых в их промфинпланах на разработку конкретных научно-производственных задач, по улучшению подготовки научных кадров и укомплектованию ими научно-исследовательских учреждений, особенно расположенных в отдаленных районах, по опережающему развитию материально-технической базы сельскохозяйственных научно-исследовательских учреждений и их экспериментальных хозяйств, по совершенствованию планирования и координации научных работ.

ЦК компартий союзных республик, крайкомам и обкомам КПСС рекомендовано обсудить настоящее постановление в партийных организациях сельскохозяйственных научно - исследовательских учреждений, опытных и экспериментальных хозяйств, мобилизовать всех работников науки на дальнейшее укрепление связи с производством, на успешное решение задач десятой пятилетки.

ЕСТЬ ПЯТИЛЕТКА

Недавно в Центральный Комитет Компартии Грузии и Совет Министров республики, а также в Министерство морского флота и ЦК профсоюзов отрасли были отправлены телеграммы, подписанные начальником Грузинского морского пароходства А. Качарава, секретарем парткома ГМП КП Грузии Б. Махарадзе и председателем рескомфлота Г. Уманкопишвили. В них рапортовалось о том, что портовое хозяйство пароходства досрочно выполнило девятую пятилетку. Это радостное событие комментирует начальник службы портов Грузинского морского пароходства А. Бакши.

Портовиков республики можно поздравить с большой и заслуженной победой. Выполнено пятилетнее задание по переработке экспортных, импортных и каботажных грузов, перевозке грузов и пассажиров местным флотом.

Сейчас коллективы портов Батуми, Поти и Сухуми работают в счет обязательств, взятых в честь XXV съезда КПСС. До конца года решено переработать дополнительно миллион тонн народнохозяйственных грузов. Не остались портовики в стороне и от новых, прогрессивных методов труда. В прошлом году, например, потийские докеры по примеру ильичевцев создали у себя укрупненные комплексные бригады. А совсем недавно батумская бригада докеров, которой руководит Р. Кобахидзе, подхватила почин стерженщиков тбилисского завода «Центролит». Это позволило коллективу досрочно, еще в августе нынешнего года, завершить свое пятилетнее задание.

Организационно - технические мероприятия, которые внедрялись в течение всей девятой пятилетки, помогли значительно усовершенствовать технологию грузовых операций, оснастить порты современным высокопроизводительным оборудованием. Например, во многих портах появились такие отличные машины, как портальные краны типа «Ганц», «Апплеваж», «Альбатрос», пневматические перегружатели «Нойеро», «Хартман» и многие другие. Однако главная причина успеха заключается в том, что сейчас порты Батуми и Поти работают в так называемом оптимальном режиме, что позволяет регулярно обеспечивать максимальную эффективность оборудования, бережливо использовать каждую рабочую минуту, регулярно сокращать простои судов. Огромную, я бы сказал, решающую роль в успешном выполнении пятилетнего задания сыграло социалистическое соревнование. Оно охватило у нас буквально все участки работы: формы трудового соперничества были самые разнообразные. Портовики Поти соревнуются между собой и с экипажами разгружаемых судов. Батумцы вызвали на трудовой поединок докеров Туапсе и Новороссийска. Чтобы дать зеленую улицу зерну, прибывающему в наши порты, недавно заключен договор о социалистическом соревновании с Закавказской железной дорогой. Это сильно укрепило наши межведомственные деловые связи, помогло разрешить немало сложных, а порой и спорных проблем.

В десятой пятилетке порты республики получат дальнейшее развитие. В ближайшем будущем Батумский порт станет крупной базой по перевалке [illegible], кроме того, здесь будет реконструирован нефтяной район. В перспективе — строительство в Поти терминала для обработки большегрузных контейнеров. Туристов, которые любят путешествовать на наших комфортабельных лайнерах, тоже ждут сюрпризы. В Гагра будет построен причал, который сможет принять крупные современные суда, значительно увеличится причальный фронт и в Батуми.

И, разумеется, хочется подчеркнуть, что свой успех портовики республики посвящают XXV съезду КПСС.

Пленум Богдановского райкома КП Грузии

Состоялся пленум Богдановского райкома КП Грузии, обсудивший организационный вопрос.

Пленум освободил тов. В. А. Дургаряна от обязанностей первого секретаря и члена бюро Богдановского райкома КП Грузии.

Первым секретарем и членом бюро Богдановского райкома КП Грузии избран тов. М. Ш. Максоев.

На пленуме с речью выступил секретарь ЦК КП Грузии Дж. И. Патиашвили.

В работе пленума принял участие заведующий отделом организационно-партийной работы ЦК КП Грузии Ш. В. Каркарашвили.

(ГрузИНФОРМ).

ПОБЕДИТЕЛИ СОРЕВНОВАНИЯ

Второе место среди предприятий химической промышленности страны по итогам социалистического соревнования за третий квартал завершающего года девятой пятилетки Министерство химической промышленности СССР и ЦК отраслевого профсоюза присудили коллективу Руставского химического завода.

На счету руставских химиков — 27 тысяч тонн минеральных удобрений и 700 тонн капролактама, выпущенных сверх государственного задания.

Успех, достигнутый впервые за всю историю предприятия, — результат разработки и осуществления обширного плана цеховых и общезаводских мероприятий по изысканию и более полному использованию всех резервов, рационального использования трудовых ресурсов и, что самое главное, реконструкции предприятия, произведенной по методу свердловчан собственными силами и без его остановки. Все это повысило среднесуточную производительность труда на 8 процентов по сравнению с тем же периодом прошлого года, способствовало выпуску дополнительной высококачественной продукции.

(ГрузИНФОРМ).

▲ ПО-УДАРНОМУ ТРУДИТСЯ рабочая Тбилисской ватной фабрики О. Алборова. Личную пятилетку она выполнила в сентябре этого года. Став на трудовую вахту в честь XXV съезда КПСС, передовая труженица систематически перевыполняет сменные задания.

На снимке: О. Алборова и мастер С. Гулуашвили.

Фото Е. Русака.

АКТИВ БАНКОВСКИХ РАБОТНИКОВ

Состоялось собрание партийно-хозяйственного актива работников учреждений Госбанка и гострудсберкасс Грузинской ССР. Был заслушан доклад «О мерах по выполнению решений XVII и XVIII пленумов ЦК КП Грузии и задачах учреждений Государственного банка и государственных сберегательных касс в республике по достойной встрече XXV съезда КПСС», с которым выступил управляющий Грузинской республиканской конторой Госбанка СССР В. Джинджихадзе.

В прениях по докладу приняли участие руководящие работники республиканских контор и управлений Госбанка СССР, управлений гострудсберкасс, министерств, секретари партийных организаций.

На собрании выступил заместитель председателя правления Госбанка СССР Д. Махов.

Итоги работы собрания подвел первый заместитель Председателя Совета Министров Грузинской ССР Ш. Кикнадзе.

На собрании актива было отмечено, что проводимая ЦК Компартии Грузии работа по усилению контроля за укреплением государственной планозой и финансовой дисциплины создала все условия для улучшения деятельности банковских органов.

Было подчеркнуто огромное значение кредитов Госбанка в развитии колхозного производства. Ежегодно колхозам и межколхозным организациям предоставляются долгосрочные кредиты в сумме до 35 миллионов рублей.

Однако, как говорилось на собрании, в работе учреждений Госбанка еще не преодолены до конца недостатки, связанные с допущенными в прошлом ошибками в развитии экономики республики. Вскрывая недостатки в работе учреждений Госбанка республики, участники собрания отмечали и серьезные трудности в их преодолении. Одной из таких трудностей все еще остается слабо поставленная экономическая работа по укреплению денежного обращения, образцовой постановке бухгалтерского учета и отчетности. На многих предприятиях республики недавней проверкой выявлены факты нарушения финансовой дисциплины. Особо грубые нарушения имеют место на предприятиях торговли и бытового обслуживания населения.

Большое место на собрании было уделено вопросам, связанным с улучшением работы с кадрами, привлечением квалифицированных специалистов в банковскую систему.

Участники собрания приняли обращение ко всем коллективам учреждений Госбанка и сберегательных касс Грузинской ССР.

В работе собрания приняли участие секретарь ЦК КП Грузии З. Патаридзе, заведующий отделом торговли, плановых и финансовых органов ЦК КП Грузии Ш. Беранидзе.

(ГрузИНФОРМ).

ПОСВЯЩАЕТСЯ М. И. КАЛИНИНУ

В Государственной республиканской библиотеке имени К. Маркса открылась выставка литературы, посвященная 100-летию со дня рождения видного деятеля Коммунистической партии и Советского государства М. И. Калинина.

В центре выставки — труды В. И. Ленина «О кандидатуре М. И. Калинина на пост Председателя ВЦИК», «Речь на 1 Всероссийском совещании по партийной работе в деревне 18 ноября 1919 года» и другие работы, рассказывающие о партийной и государственной деятельности всесоюзного старосты. Здесь же работы М. И. Калинина «О воспитании коммунистической сознательности», «О моральном облике нашего народа», «Наша сила — в массах», «О колхозном строе и колхозниках», «О профсоюзах» и др.

Отдельный большой стенд рассказывает о деятельности М. И. Калинина в годы Великой Отечественной войны. Выставленные здесь фотографии, экспонаты, записки рассказывают о многочисленных дружеских встречах М. И. Калинина с трудящимися и воинами Советской Армии в 1941 — 1945 годах.

Стенд «М. И. Калинин и Грузия» отражает деятельность верного ленинца по созданию марксистских организаций и распространению ленинских идей в Грузии. Представленные здесь документы позволяют проследить широкие связи М. И. Калинина с республикой после установления Советской власти в Грузии.

(ГрузИНФОРМ).

Письмо с комментарием

...А ДОМ ВСЕ РУШИТСЯ

«В Кутаиси на проспекте Ленина, № 14 расположен красивый 98-квартирный дом, который принадлежит мехколонне № 1 треста «Кавказэлектросетьстрой». Но нас, жильцов этого дома, красота его мало радует, поскольку вот уже который год мы опасаемся, что здание это в один далеко не прекрасный день может рухнуть».

Группа жильцов.

В 1966 году на перекрестке проспекта Ленина и улицы Церетели был выстроен большой жилой дом, который до сих пор является одним из красивейших зданий города Кутаиси. Но красив он лишь со стороны фасада. Дело в том, что уже спустя два года после пуска дома в эксплуатацию в некоторых квартирах западной части дома появились угрожающие трещины, комнаты с лоджиями стали оседать и буквально отделяться от дома. Первые заключения специалистов гласили: фундамент дома со стороны лоджий оседает, но опасности никакой нет, поскольку процесс оседания скоро остановится. Трещины были на скорую руку замазаны, но спустя 3—4 месяца все замазанные места вновь разошлись, в некоторых квартирах сквозные трещины достигли 4—5 сантиметров. 6 мая 1969 года появился на свет документ, подписанный тогдашним начальником мехколонны № 1 тов. Авалиани (стиль сохранен): «Ввиду передачи лоджий, начиная с 7 мая с. г. предлагается не находиться в лоджиях. Закрыть двери, выходящие в лоджию. Начинается строительство».

Однако «строительство», вопреки широковещательному заявлению, так и не началось. Когда во дворе злополучного дома был установлен башенный кран, появилась еще одна комиссия, после ухода которой так и не начавший действовать кран был демонтирован и вывезен со стройплощадки.

Вместо строительства был предпринят ремонт: разрушавшиеся буквально на глазах лоджии сковали в стальные зажимы, после чего жильцов дома заверили, что строптивые лоджии больше не будут разъезжаться по всем швам. Но, увы, заверения эти не оправдались, дом продолжал и продолжает медленно, но упорно разрушаться.

Абсолютное большинство жителей 98-квартирного дома являются работниками мехколонны № 1 треста «Кавказэлектросетьстрой». Тем более непонятно, почему ни руководство мехколонны, ни руководство треста не обеспокоены судьбой дома.

Ш. ГВИНИАНИДЗЕ.
(Корр. «Зари Востока»).

СПЕЦИАЛИСТ И ВРЕМЯ

ОБУЧАТЬ КАЧЕСТВЕННО

ПРОФТЕХУЧИЛИЩА НА ПОРОГЕ НОВЫХ ЗАДАЧ ▲ МАСТЕРА БЕЗ ДИПЛОМА ▲ НА ПРАКТИКУ... ДОМОЙ

Пожалуй, ни один производственный показатель не зависит в такой мере от квалификации и знаний работника, как качество продукции. И понятно, что в новой, десятой пятилетке сложные проблемы придется решать не только тем, кто непосредственно стоит у станков, за штурвалами комбайнов, руководит производственной деятельностью коллективов, но и людям, отвечающим за подготовку и воспитание молодых квалифицированных кадров. А значит, и нам — работникам сельских средних профтехучилищ.

Эти училища постепенно становятся самой эффективной формой профессиональной подготовки сельской молодежи. Ведь их выпускники, помимо специальности, получают аттестат зрелости. Число средних профтехучилищ, их популярность в республике растут. И, казалось бы, нет серьезного повода для того, чтобы тревожиться. Особенно коллективу нашего хидиставского профтехучилища № 15. Можно вспомнить переходящие Красные знамена, грамоты, премии, которых неоднократно удостаивалось училище. Однако для того, чтобы оставаться в числе лучших, поспевать за растущими требованиями к молодым специалистам, необходимо постоянно совершенствовать учебно-воспитательный процесс.

Сейчас, в преддверии XXV съезда КПСС, мы обязаны задуматься и откровенно спросить себя — есть ли у нас достаточно сил, возможностей для этого, подумать над тем, как избавиться от помех, которые тормозят работу.

Начну с тех, кто непосредственно обучает будущих механизаторов, представителей других специальностей ремеслу, — инженеров-механиков и мастеров производственного обучения. Как правило, это отличные практики, знатоки своего дела. Они прекрасно сознают и всю степень ответственности. Но одних этих качеств преподавателю среднего профтехучилища уже недостаточно. Нужна глубокая теоретическая подготовка, а ее-то многим нашим работникам недостает. Из 35 мастеров производственного обучения только четверо имеют высшее образование, у остальных за плечами — в лучшем случае техникум. Что же получается: в среднем учебном заведении преподают люди со средним образованием! Это не может не отразиться на квалификации выпускников училища, их общем кругозоре, тем более, что штаты инженеров-механиков не заполнены — вместо шести человек работают пять. Насколько я могу судить, не лучше обстоят дела и у наших коллег в других сельских средних профтехучилищах республики.

Что же мешает специалистам сельского хозяйства с высшим образованием идти на работу в профтехучилища? Тех же механизаторов Грузинский сельскохозяйственный институт выпускает ежегодно в достаточном количестве. Да и условия труда у нас не хуже, чем в хозяйствах. Пожалуй, даже лучше. Если дипломированные механизаторы в колхозах и совхозах зарабатывают в среднем 110—130 рублей, то у мастеров производственного обучения зарплата в пределах 130—140 рублей. А у преподавателей, имеющих высшее образование, она выше. Кроме того, в виде материальной помощи всем нашим педагогам компенсируются расходы на квартплату, отопление и другие коммунальные услуги.

Значит, причина в другом. Скорее всего, молодежь избегает трудной и ответственной профессии педагога. Таких выпускников института можно понять: новая, незнакомая деятельность их попросту страшит. А соответствующей специальной подготовки в вузе они не получают. Поэтому желательно в Грузинском сельскохозяйственном институте открыть отделение, которое займется подготовкой кадров инженеров-педагогов для сельских профтехучилищ. С этим мнением согласны многие мои коллеги. Пусть молодой специалист придет к нам в училище по путевке вуза и отработает положенные три года. Я уверен, что, приобщившись к благородной профессии педагога, он уже не покинет стен училища.

Прочные знания учащихся невозможны без их закрепления на практике. Однако с производственной практикой будущих механизаторов дело обстоит тревожно. В общественных хозяйствах и районных отделениях «Грузсельхозтехники» отсутствуют условия для того, чтобы принять и расселить одновременно 20—25 учащихся. Мы вынуждены искать компромиссных решений. Например, направлять ребят для прохождения практики в хозяйства по их месту жительства. Приходится разбивать их на группы по 3—4 человека. Оказываются и такие, которые проходят практику в одиночку.

Все это затрудняет контакты учащихся с руководителем практики. Хорошо, если в течение семи недель они встретятся один-два раза. Между тем практиканты должны находиться под неослабным вниманием учебного заведения. Ведь не секрет, что во многих хозяйствах их предпочитают использовать на полевых работах в качестве рядового колхозника или рабочего, а не механизатора.

Будь у нас базовое хозяйство с благоустроенным общежитием, столовой и элементарными бытовыми удобствами, нам удалось бы значительно поднять эффективность производственной практики. А это, несомненно, положительно скажется на качестве выпускаемых специалистов.

В. КИТИАШВИЛИ,
директор хидиставского сельского среднего профтехучилища № 15.

▲ НА ТБИЛИССКОЙ ФАБРИКЕ ИСКУССТВЕННОГО ВОЛОКНА прядильщицу М. Гванцекашвили знают все. Пришла она на фабрику тридцать лет тому назад, и с тех пор работает у своего станка. М. Гванцекашвили давно и прочно завоевала авторитет одной из лучших прядильщиц фабрики. Впрочем иначе и быть не могло — работает она всегда с полной отдачей сил и в любую минуту готова поделиться с коллегами опытом.

Недавно, когда по фабрике, как и по всей стране, разнеслась весть о дате открытия XXV съезда КПСС, на собрании М. Гванцекашвили первой сказала:

— В честь этого события обязуюсь выполнить личную пятилетку к 5 декабря.

С тех пор передовая труженица работает много быстрее, чем раньше. И это понятно — слово держать она умеет твердо.

Фото Д. Тушишвили.

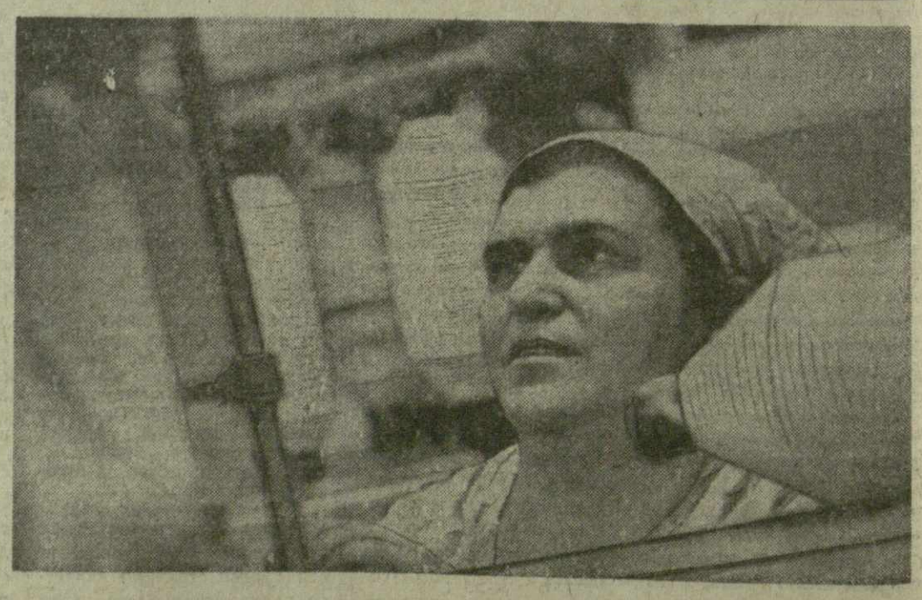

ВСЕГДА В СТРОЮ

Гвардии генерал-майору в отставке Н. Т. Таварткиладзе — 70 лет

Есть люди, встречи с которыми запоминаются на всю жизнь. К их числу относится и герой Великой Отечественной войны гвардии генерал-майор в отставке Николай Тариелович Таварткиладзе, с которым меня свела судьба более тридцати лет назад. Это было в 1942 году, в дни исторической битвы под Сталинградом, когда Николай Тариелович командовал 76-й стрелковой дивизией 21-й армии.

К этому времени он уже был опытным военачальником, прошедшим большую армейскую школу. Получив военное образование в Тбилиси, он служил затем в войсках, потом учился в Академии имени Фрунзе в Москве, был начальником штаба стрелковой дивизии Киевского Особого военного округа. В 1939 году участвовал в освобождении Западной Украины, в 1939 — 1940 годах — в боях с белофиннами.

Великую Отечественную войну Николай Тариелович встретил на Юго-Западном фронте, будучи начальником штаба 193-й стрелковой дивизии 38-й армии. А летом 1942 года он уже командир 76-й стрелковой дивизии 21-й армии, которая участвовала в сражении под Сталинградом, громила прорвавшуюся к Волге группировку противника.

Хорошо помню сражение у станции Клетская, которая находилась на правом берегу Дона. Захват этого плацдарма, имевшего важное стратегическое значение, был поручен 76-й стрелковой дивизии. Поставленную перед ней задачу дивизия успешно выполнила, чем обеспечила условия для перехода войск Юго-Западного фронта в наступление.

За отвагу, бесстрашие и стойкость личного состава 76-й стрелковой дивизии, руководимой Н. Таварткиладзе, первой в 21-й армии было присвоено наименование гвардейской.

В марте 1943 года гвардии генерал-майор Н. Таварткиладзе уже командует 23-м гвардейским стрелковым корпусом 6-й гвардейской армии, который в битве на Курской дуге вместе с другими соединениями Советской Армии обескровил врага в оборонительных сражениях, а затем, перейдя в наступление, обеспечил разгром белгородско-харьковской группировки врага.

За отличные боевые действия и проявленные при этом стойкость и мужество всем трем гвардейским дивизиям 23-го стрелкового корпуса было присвоено наименование «Белгородских».

Войска, руководимые гвардии генерал-майором Н. Таварткиладзе, вписали в историю Великой Отечественной войны много славных страниц. В составе 1-го и 2-го Прибалтийских фронтов они в 1944 году вместе с другими соединениями 6-й гвардейской армии освобождали белорусские города Витебск и Полоцк, а в составе 53-й армии 2-го Украинского фронта участвовали в освобождении Венгрии и Чехословакии.

Родина высоко оценила боевые заслуги отважного генерала. Он награжден орденом Ленина, тремя орденами Красного Знамени, орденами Суворова 2-й степени, Красной Звезды, многими медалями, а также удостоен американской награды — креста «За боевые заслуги».

За большой вклад в разгром немецко-фашистских войск у Волги одна из улиц в Волгограде названа в честь гвардейской стрелковой дивизии, которой командовал Н. Таварткиладзе, а жители города Калача и станицы Клетской избрали отважного генерала своим почетным гражданином.

Хотя Николай Тариелович и ушел в отставку, он ведет большую общественную работу, отдавая много сил и энергии военно-патриотическому воспитанию молодежи. Вся его жизнь служит для окружающих ярким примером преданности делу Коммунистической партии, Родине, которую в годы суровых испытаний он защищал, не жалея жизни.

Сегодня я от всей души поздравляю своего боевого друга со славным 70-летием. Желаю ему крепкого здоровья, большого счастья, успехов в благородном труде по воспитанию нашей славной молодежи.

И. ЧИСТЯКОВ,
гвардии генерал-полковник,
Герой Советского Союза.

ВРУЧЕНИЕ НАГРАД

В зале заседаний Президиума Верховного Совета Грузинской ССР состоялось вручение орденов и медалей Советского Союза, грамот о присвоении почетных званий видным ученым, работникам Государственного информационного агентства — ГрузИНФОРМ, большой группе учителей, работников системы профессионально-технического образования.

Секретарь Президиума Верховного Совета Грузинской ССР З. Квачадзе зачитала соответствующие Указы.

Председатель Президиума Верховного Совета Грузинской ССР Г. Дзоценидзе вручил награжденным ордена Дружбы народов, Трудового Красного Знамени, Трудовой славы III степени, медали «За трудовую доблесть» и «За трудовое отличие», грамоты о присвоении почетных званий заслуженного учителя, заслуженного учителя профессионально-технического образования, заслуженного мастера профессионально - технического образования Грузинской ССР.

Г. Дзоценидзе тепло поздравил награжденных и пожелал им крепкого здоровья и дальнейших успехов в работе.

(ГрузИНФОРМ).

ОНИ ПОКОРИЛИ ЛИССАБОН

МОСКВА. (Корр. «Зари Востока»). Семь раз в столице Португалии проходил международный конкурс пианистов, посвященный памяти выдающегося португальского музыканта Вианна да Мотта.

Пять советских пианистов оспаривали первенство в трудном соревновании сильнейших. Трое из них вышли в финал.

Финальные выступления участников международного конкурса проходили в актовом зале Лиссабонского университета, вмещающем 2.000 человек. Но даже этот большой зал не мог вместить всех желающих. Произведения Генделя, Шумана, Шопена, Скрябина, Прокофьева, сыгранные Русудан Хунцария в сольном выступлении, и Третий концерт Прокофьева, исполненный ею с оркестром, которым дирижировал Сильвио Перейра, были восторженно приняты лиссабонскими любителями музыки.

Две первые премии на международном конкурсе имени Вианна да Мотта получили советский пианист рижанин Теофил Биксис и американец Уильям Диван. Вторая премия не присуждена никому. Третью премию завоевала грузинская пианистка Русудан Хунцария, четвертую — студентка Московской консерватории Лариса Шиловская.

Русудан Хунцария закончила аспирантуру Московской государственной консерватории имени Чайковского по классу профессора Я. Зака.

ПУЛЬС ПЛАНЕТЫ

ВАЖНАЯ ИНИЦИАТИВА

НЬЮ-ЙОРК, 13 ноября. (ТАСС). Предложения Советского Союза, направленные на устранение угрозы войны и укрепление международного мира, находят одобрение многих стран — членов ООН.

Эквадор считает, что советская инициатива, предусматривающая заключение договора о полном и всеобщем запрещении испытаний ядерного оружия, имеет огромное значение для достижения подлинного разоружения, подчеркнул в своем выступлении в Первом комитете Генеральной Ассамблеи ООН (по политическим вопросам и вопросам безопасности) представитель Эквадора Л. В. Родригес.

Нет сомнений, что политическую разрядку необходимо дополнить разрядкой военной, чтобы уменьшить угрозу возникновения ядерной войны. Это одна из главных целей, к которой стремится человечество, указал эквадорский представитель. Долг ООН — последовательно добиваться сокращения ядерных арсеналов и запрещения всех ядерных испытаний.

Болгария горячо поддерживает советские предложения о запрещении разработки и производства новых видов оружия массового уничтожения и новых систем такого оружия и о полном и всеобщем запрещении испытаний ядерного оружия, заявил представитель НРБ Р. Николов. Реализация этих высоко гуманных предложений послужит укреплению процесса разрядки и внесет важный вклад в дело всеобщего и полного разоружения. Советские инициативы отвечают целям ООН — поддержанию мира и безопасности.

Резким диссонансом подавляющему большинству выступлений, проникнутых искренней заботой о мире и разоружении, прозвучала клеветническая речь пекинского представителя, который пытался извратить существо инициатив Советского Союза в вопросах разоружения. Давая отповедь делегату КНР, представитель СССР А. А. Рощин заявил, что цель маоистов — помешать развитию процесса разрядки и вместе с тем скрыть от международной общественности подрывную политику Китая, направленную против поддержания международного мира и разоружения.

Пекин явно пытается блокировать мероприятия по разоружению, поскольку он не заинтересован в осуществлении задач укрепления мира и достижения подлинного разоружения. Курс маоистов направлен на срыв мероприятий, имеющих целью обеспечение мира и разрядки напряженности, сказал представитель СССР.

С ТЕЛЕТАЙПНОЙ ЛЕНТЫ

▲ ХЕЛЬСИНКИ. Объявить день 1 августа Днем европейской безопасности и сотрудничества народов и отмечать его ежегодно в Финляндии — с такой инициативой выступил секретарь партии центра Финляндии Микко Иммонен.

▲ НЬЮ-ЙОРК. В нью-йоркском центре международной торговли открылась выставка экспортной продукции СССР. На ней представлен широкий круг товаров, производимых советской промышленностью, — от телевизоров до тракторов.

▲ ЛИМА. Президент Перу Франсиско Моралес Бермудес открыл в Лиме 9 тихоокеанскую ярмарку. На ней представлены образцы промышленной и сельскохозяйственной продукции государственных и частных организаций и компаний из 46 стран мира. В ярмарке принимают участие Советский Союз и другие социалистические страны. Уже в первый день работы ярмарки советский павильон, один из самых крупных, посетили тысячи перуанцев.

▲ АККРА. Ганский комитет солидарности с Анголой выражает поддержку борьбе ангольского народа против сил внутренней реакции в лице марионеточных организаций ФНЛА и УНИТА, находящихся на службе империализма. Об этом говорится в опубликованном сегодня здесь заявлении комитета.

▲ БАГДАД. В г. Эрбиле состоялось очередное заседание законодательного совета курдского автономного района Ирака. Члены совета заслушали доклад комитета по сельскохозяйственным и кооперативным вопросам о состоянии сельского хозяйства в трех северных провинциях — Эрбиле, Дохуке и Сулеймании.

▲ БУЭНОС-АЙРЕС. В Чили вступил в силу декрет фашистской хунты о повышении с 12 ноября цен на ряд продуктов питания и услуг. На 12 процентов подорожали хлеб и сахар, на 30 процентов — растительное масло. Значительно повышены телефонные тарифы. Кроме того, увеличена стоимость табачных изделий, безалкогольных напитков и различных моющих средств.

▲ ЛУСАКА. Один африканский шахтер убит и восемнадцать ранено в результате столкновений с полицией на золотом руднике «Вирджиния голд майнс» в г. Велком [ЮАР]. Пытаясь сорвать забастовку, «объявленную горняками в знак протеста против решения администрации шахты понизить заработную плату, прибывшая на рудник полиция пустила в ход дубинки, слезоточивый газ, применила огнестрельное оружие.

(ТАСС, 13 ноября).

АНГОЛА

ПЕРВЫЕ ДНИ НОВОГО ГОСУДАРСТВА

ЛУАНДА, 12 ноября. (ТАСС). Президент Народной Республики Ангола Агостиньо Нето и другие руководители страны принимают меры по утверждению национального суверенитета нового государства.

Сразу же после провозглашения независимости здесь опубликован основной закон республики, согласно которому все национальные ресурсы страны становятся народным достоянием. Уже приступил к работе Революционный совет республики, который в соответствии с основным законом определяет направления внутренней и внешней политики. Одной из первых мер Революционного совета стала разработка плана эффективной борьбы против иностранной интервенции и деятельности местной реакции в лице ФНЛА и УНИТА. В районы боевых действий перебрасываются подкрепления частей национальной армии. В ряде мест успешно проведены наступательные операции.

БРАЗЗАВИЛЬ, 12 ноября. (ТАСС). По сообщениям из ангольского города Нова-Лижбоа, превращенного ФНЛА и УНИТА во «временный центр политической власти», там царит террор распоясавшихся вояк из этих марионеточных организаций. В городе слышатся стрельба и взрывы. В результате вчерашней многочасовой перестрелки между «союзниками» имеются убитые.

БРАЗЗАВИЛЬ, 12 ноября. (ТАСС). По сообщениям из столицы Заира — Киншасы, выступивший там представитель ФНЛА Демба пытался объяснить провал широко разрекламированных военных планов этой раскольнической организации «изменением тактики» ее главарей. Он всячески восхвалял КНР, которая проявляет «дружественные чувства и полную солидарность» в отношении ФНЛА.

▲ ЧССР. 45.800 производственных коллективов Чехословакии удостоены звания «Бригады социалистического труда».

На снимке: молодежная бригада слесарей, работающих на металлургическом комбинате «Нова Гуть» имени Клемента Готвальда в Острэве. За высокие показатели в соревновании в честь XV съезда КПЧ ей присвоено звание «Коллектива социалистического труда».

Фото ЧТК—ТАСС.

ЛИВАН

ОБСТАНОВКА В СТРАНЕ

БЕЙРУТ, 13 ноября. (Корр. ТАСС). В прошедший день в ливанской столице нормально работали государственные учреждения, банки, магазины. К вечеру положение осложнилось в связи с участившимися случаями похищений на улицах граждан.

Как сообщает печать, за вчерашний день было задержано и увезено в неизвестном направлении более 250 человек. Это вызвало усиление напряженности и отдельные перестрелки, продолжавшиеся до утра в районах Сини эль-Филь, Набаа, Ашрафия, Шиях и Айн ар-Руммана. Высшая координационная комиссия, включающая представителей конфликтующих сторон, смогла добиться освобождения большинства захваченных лиц, а также локализовать возникшие вооруженные инциденты.

Сегодня с утра деловая активность в ливанской столице вновь возобновилась.

Политический подкомитет Комитета национального диалога на своем заседании обсудил проект реформы об изменениях в существующей системе, согласно которой все посты в государственном аппарате и армии распределяются в соответствии с религиозной принадлежностью. После окончательного утверждения в подкомитете этот проект в виде рекомендации должен быть представлен на рассмотрение правительства.

Выступая по телевидению, премьер-министр Р. Караме заявил, что попытки отдельных партий оправдать создание собственных вооруженных формирований присутствием в Ливане палестинцев лишены всякой логики. Палестинцы, подчеркнул он, находятся в стране в соответствии с соглашениями с ливанским государством, и все связанные с этим вопросы находятся в компетенции государства, а не политических партий.

ИНДИЯ

ПОСЛАНИЕ И. ГАНДИ

ДЕЛИ, 13 ноября. (ТАСС). Индийский народ должен сохранять бдительность в отношении сил и группировок, не оставляющих попыток сорвать осуществление экономической программы и разжигающих религиозно-общинную рознь и вражду, говорится в приветственном послании премьер-министра Индиры Ганди участникам антифашистской конференции южноиндийского штата Керала.

Эти силы пытаются помешать успешному продвижению Индии по пути социального и экономического прогресса. Им сегодня противостоят сплоченность и решимость индийского народа, подчеркнула И. Ганди.

ФРАНЦИЯ

ЗА ДЕМОКРАТИЧЕСКИЕ ПРЕОБРАЗОВАНИЯ

ПАРИЖ, 13 ноября. (ТАСС). Здесь опубликован проект документа к предстоящему XXII съезду ФКП, принятый на состоявшемся 5—6 ноября пленуме ЦК ФКП.

Франция переживает глубокий кризис, который охватывает все стороны жизни, говорится в нем. Это кризис всей капиталистической системы.

Общество, за которое мы боремся, указывают французские коммунисты, должно быть социалистическим. В области внешней политики ФКП выступает за проведение Францией независимой политики, за то, чтобы страна не участвовала в каких бы то ни было военно-политических блоках, за разоружение.

Франция должна развивать сотрудничество с другими странами, основываясь на принципах независимости, невмешательства, равноправия и взаимной выгоды, говорится в документе.

Важным этапом на пути демократического движения к социализму и осуществлению коренных преобразований в стране может стать претворение в жизнь совместной правительственной программы левых сил.

ТУРЦИЯ

Трудности экономики

СТАМБУЛ, 13 ноября. (ТАСС). Известный турецкий экономист профессор Халюк Джилов анализирует на страницах газеты «Миллиет» экономическое положение страны.

Вызывает серьезное беспокойство, пишет он, дефицит внешнеторгового баланса, составивший несколько миллиардов долларов. Если раньше он до известной степени покрывался валютными поступлениями от турецких рабочих, находящихся за границей, то сейчас, на фоне общего кризиса, переживаемого экономикой Запада, происходит процесс сокращения числа наших соотечественников, работающих в Европе. В результате возникла «необходимость поисков дополнительных источников валютных поступлений».

В создавшихся условиях за первые восемь месяцев текущего года, по свидетельству Х. Джилова, импорт возрос более чем на миллиард долларов по сравнению с тем же периодом прошлого года.

За отчетный период резко возросли импортные расходы Турции на приобретение нефти. В прошлом году на эти цели было израсходовано 763 млн. долларов, а в текущем году, в связи с ростом цен на «черное золото», по подсчетам специалистов, будет затрачено 900 млн. долларов. Эта сумма составляет две трети всех поступлений от турецкого экспорта, основа которого — производимая в стране сельскохозяйственная продукция.

Автор предсказывает, что если не удастся приостановить негативные процессы в турецкой экономике, это обернется тяжелыми последствиями для страны, в первую очередь, стремительным увеличением роста цен на продукты питания и другие товары первой необходимости.

НА МЕРИДИАНАХ СОЦИАЛИЗМА

ЧССР

ПРАЗДНИК ДРУЖБЫ

В Чехословакии начались Дни советской культуры, которые продлятся до 21 ноября.

Фестиваль искусств Страны Советов — одно из главных событий традиционного месячника чехословацко-советской дружбы, который проходит сейчас в ЧССР. Для участия в Днях сюда прибыла советская делегация во главе с кандидатом в члены Политбюро ЦК КПСС, министром культуры СССР П. Н. Демичевым.

Праздник дружбы братских народов находится в центре внимания чехословацкой печати. Отмечая значение начавшихся Дней советской культуры, «Руде право» пишет: «Советский Союз — наглядный пример того, что означает социализм для развития культуры и что, в свою очередь, подлинная культура дает социализму».

ГДР

ВЫСТАВКЕ — ЧЕТВЕРТЬ ВЕКА

Сельскохозяйственной выставке ГДР в Лейпциге — Маркклееберге в нынешнем году исполнилось 25 лет.

Вот уже четверть века эта выставка, сообщает агентство печати «Панорама ГДР», пропагандирует новейшие достижения в области науки и техники, распространяет передовой опыт. Экспонаты наглядно рассказывают посетителям о том, какие значительные успехи достигнуты республикой в результате братского сотрудничества с Советским Союзом и другими социалистическими странами.

Коллектив выставки тесно связан с Выставкой достижений народного хозяйства СССР в Москве, творчески применяет в своей деятельности ее богатейший опыт.

За два с половиной десятилетия сельскохозяйственную выставку ГДР посетило свыше 13 миллионов человек.

НРБ

300 КНИГ СОВЕТСКИХ АВТОРОВ

В Болгарии ежегодно переводится около 300 книг советских авторов. Почти 60 процентов переводной литературы составляет советская.

Список книг советских авторов, которые выходят из печати только в нынешнем году, сообщает агентство «София-пресс», включает 292 названия. Особо следует выделить произведения В. И. Ленина, М. И. Калинина, Л. И. Брежнева, видных советских ученых, писателей, военачальников.

Важное место занимают совместные издания трудов коллективов болгарских и советских ученых, которые выйдут в московских издательствах «Мысль», «Медицина», «Недра».

Драматургия Страны Советов в новом сезоне будет представлена 45 постановками — пьесами Горького, Маяковского, Погодина, Арбузова, Шукшина и других советских авторов.

ПНР

ПЕРВАЯ В РЕСПУБЛИКЕ

На территории Белхатовского угольного бассейна создается первая в республике станция охраны окружающей среды.

В этот научный центр, сообщает Польское агентство «Интерпресс», в первую очередь войдут станция метеорологических исследований, сеть гидрометеорологических и гидрологических наблюдений, а также опытный сельскохозяйственный участок.

Будет создана контрольно-измерительная сеть для исследования загрязнения атмосферы в районе Белхатова, Радомска, Пиотркова и в окрестностях крупных электростанций. Станция будет также производить анализы и составлять специальные прогнозы загрязнения атмосферы.

ПРОЗРЕНИЕ

Для обработки общественного мнения сионисты выпустили в Соединенных Штатах пропагандистский буклет с фотографиями членов семьи Валерия Кувента из Нальчика. «Свободны!» — написано на обложке этой фальшивки. В тексте ее утверждается что Кувент, его жена, мать и трое детей обрели счастье покинув Советский Союз, где «жили во тьме». Буклет выпущен организацией «Друзья беженцев из Восточной Европы».

Сам Валерий Кувент, однако иного мнения о своей судьбе. Он бежал из Израиля в Западную Европу перебрался в Соединенные Штаты и обратился к советским представителям с просьбой о возвращении в СССР. Недавно ему было разрешено вернуться на Родину вместе с семьей.

«Я не только в газеты писал, я направил послание Никсону, он тогда еще был президентом, и конгрессу Америки, чтобы они прекратили сионистскую пропаганду. Сионистам нужно пушечное мясо в Израиле. Они хотят как можно больше людей вырвать из СССР и послать туда. Я был в Канаде, Мексике, а Соединенные Штаты исколесил с севера на юг и с запада на восток и везде видел много израильтян, коренных израильтян — сабров, как их называют. Они говорили мне «Мы не хотим войны. Война нужна фабрикантам оружия. Им нужен горячий район. Если не будет на Ближнем Востоке войны, оружие некуда будет девать. Мы убегаем из Израиля, а вы же, дураки, верите и едете в Израиль...».

Я получил несколько повесток из израильских призывных пунктов. Последняя повестка предписывала мне явиться на армейский сборный пункт с вещами. Но в этот день я выехал из Израиля.

Я не имел разрешения военных властей на выезд. Но мне помогли знакомые. Честная, порядочная семья. Они выбросили свои вещи из большого чемодана, и я плыл в нем от Израиля до самого Кипра. А они сидели на чемодане.

Брата моего товарища, из нашего же города, в наручниках взяли в армию. А другого, почти мальчика, с одним глазом, взяли в армию тоже. Ничего, сказали, повоюешь...

В Израиле растет число самоубийств среди иммигрантов. Повесилась бывшая жительница Москвы Мария Каплан, покончила с собой врач Хейфиц, инженер Ладыженский, мать двоих детей Аджиашвили. Самосожжением свел в Тель-Авиве счеты с жизнью Резо Джоджуашвили.

Мне не только были известны случаи самоубийства, я сам и еще три грузинских еврея вынимали в Назарете из петли женщину, которая повесилась, — говорит Кувент. — Таких случаев было много. Люди отравлялись газом. Под машину бросилась одна женщина. Всех случаев я не знаю, но что лично знаю, о том могу сказать. Женщина с шестого этажа выбросилась в Тель-Авиве, тоже выехавшая из Грузии...».

Близка к тому, чтобы покончить с собой, была и мать Валерия Кувента, вместе с семьей сейчас вернувшаяся в Советский Союз.

«Мой муж ушел на защиту моей Родины в 1941 году, — говорит она.— В 1943 году я получила извещение о его гибели. Долгое время я жила надеждой, что, может быть, вернется мой муж, может быть, вернется калекой, но я от него не откажусь. И вот получаю несколько писем из Израиля. В этих письмах написано, что мой муж жив, что живет он в Израиле и жаждет видеть нас, всю семью. Вот я выехала в Израиль, выехала с надеждой встретить мужа. Приехали мы 18 августа 1972 года. Тут же узнали, что все это была ложь...

Возвратившись теперь на родную землю как бы из заключения, из ссылки, я чувствую себя вторично рожденной. Здесь мне не то что люди, не то что народ, — сам воздух помогает, раскрываются ослепшие глаза».

Б. ПОЛЯКОВ.
(АПН).

ДЕНЬ ЗА ДНЕМ

ВЕСТИ ОТОВСЮДУ

САГАРЕДЖО

ЗАВТРАШНИЙ ДЕНЬ РАЙОНА

Разработан план развития сельского хозяйства района. В этом важном деле приняли участие коллективы девяти научно-исследовательских институтов республики. По этому плану в ближайший период средняя погектарная урожайность зерна достигнет 30 центнеров, подсолнечника — 19 центнеров, овощей — 227 центнеров, сена—30 центнеров. Это в полтора раза больше, чем в хозяйствах получают сейчас.

Широкие перспективы намечены в развитии виноградарства. Ныне площадь виноградников общественного сектора составляет 3.570 гектаров. В ближайшие годы она превысит семь тысяч гектаров, а средняя погектарная урожайность будет доведена до 80 центнеров.

ТЕРЖОЛА

ЧИТАТЕЛЬ БЕРЕТ СЛОВО

Решениям XVIII пленума ЦК Компартии Грузии и VII пленума ЦК ЛКСМ республики посвящалась районная читательская конференция, проходившая в тержольской библиотеке.

Выступавшие говорили о той атмосфере политического и трудового подъема, которая характеризует трудящихся района в эти предсъездовские дни, о больших задачах культурно-просветительных учреждений по пропаганде решений партии и правительства.

ТБИЛИСИ

КЛУБ МОЛОДЫХ РЕПОРТЕРОВ

При отделении журналистики Тбилисского государственного университета организован клуб «Репортер». Здесь будут устраивать встречи с интересными людьми, дискуссии, лекции и доклады. Молодые журналисты смогут обсуждать свои творческие работы.

В день открытия клуба «Репортер» здесь состоялась премьера фильма «Иван» Джавахишвили», снятого студентами кинотелелаборатории кафедры журналистики ТГУ.

ЧИАТУРА

ВСТРЕЧА СО ЗРИТЕЛЕМ

Межрайонный театр имени Акакия Церетели показал премьеру—пьесу А. Чхаидзе «Когда город спит». Постановку спектакля осуществил режиссер Нодар Ионатамашвили. Роли исполняют: заслуженные артисты республики А. Бакридзе, Г. Модебадзе, Н. Камушадзе, Н. Чачанидзе, А. Хведелидзе, И. Джишкариани, артисты М. Абдушелишвили, И. Буцадзе и другие.

Свою новую работу чиатурцы посвятили предстоящему XXV съезду партии.

КУТАИСИ

ЭФФЕКТ «ЭФФЕКТА»

На автомобильном заводе имени Орджоникидзе вошел в строй комплекс рабочей столовой «Эффект», изготовленный белорусскими машиностроителями. «Эффект» — комплекс оборудования для приготовления закусок, горячих блюд, обработки овощей, мяса, рыбы, резки хлеба. Все эти операции, вплоть до подачи пищи потребителям, производятся механически. Столовая за час может обслужить до 800 человек.

Намечается пуск таких столовых еще в нескольких цехах завода и на других предприятиях города.

ИНФОРМИРУЕТ ОБЪЕКТИВ

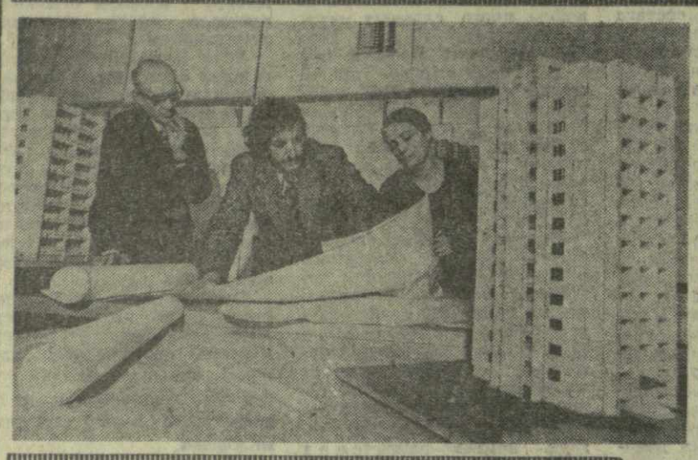

▲ **КОЛЛЕКТИВ Тбилисского зонального научно - исследовательского института типового и экспериментального проектирования жилых и общественных зданий совместно с архитектурно-конструкторской мастерской № 1 разрабатывают проект крупнопанельного 12-этажного 48-квартирного жилого дома.**

На снимке (слева направо): инженер К. Оттон и архитекторы Г. Хизанишвили и Л. Джалагания работают над проектом.

Фото А. Рухадзе. (Фотохроника ГрузИНФОРМа).

▲ **КАЖДЫЕ ТРИ ЧАСА** на рации в Тбилисском узле связи Управления гидрометеорологической службы Грузинской ССР загораются индикаторы и начинается очередной сеанс связи с высокогорной Казбекской станцией.

На снимке: зима надолго отрывает сотрудников станции от «Большой земли». Казалось бы, совсем недалеко от села Гергети до станции—всего 18 километров. Но преодолеть их можно лишь пешком или на выносливых лошадях.

Фото Э. Егинова. (Фотохроника ГрузИНФОРМа).

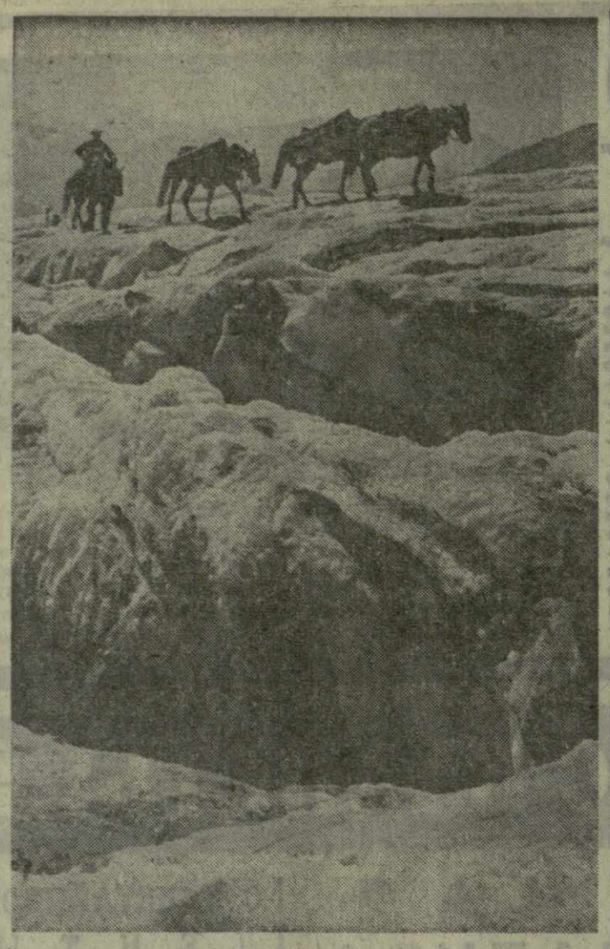

МАРШРУТ ПОДСКАЗАЛИ КАРТИНЫ

В Государственном музее искусств Грузии побывал ведущий отделом современного польского искусства Польского национального музея, искусствовед Ежи Занозинский.

— Вот уже много лет в Польском национальном музее, — рассказывает он, — демонстрируются картины художника Сигизмунда Валишевского. В 1968 году во время Дней культуры Грузии в Польской Народной Республике они были преподнесены в дар музею. Ранний период творчества художника, долгое время жившего в Грузии, тесно связан с грузинским изобразительным искусством. Здесь им были созданы графические и живописные работы, стенные росписи, оформлены театральные спектакли.

В будущем году в Тбилиси предполагается организовать выставку работ С. Валишевского, а также выставку современной польской графики. Государственный музей искусств Грузии совместно с Государственной картинной галереей и Союзом художников Грузии решили организовать в Польше в этот же период выставку современного грузинского искусства.

И. ФРИДКИНА.

КРУГОЗОР

Кратко о разном

▲ **ЭНЕРГИЮ ДАЕТ СОЛНЦЕ**

Транзисторный приемник, работающий на энергии солнца... Нет, это уже не мечта радиолюбителей — такой аппарат можно увидеть на ВДНХ СССР в павильоне «Физика». Источник питания его — солнечная батарея специальной конструкции. Она сравнительно невелика—эта тонкая пластина свободно может уместиться в кармане.

▲ **ВЫСОКОГОРНАЯ СТАЛЬНАЯ ТРАССА**

Первый километр пройден под Базумским хребтом в Армении, где строится самый длинный в Советском Союзе железнодорожный тоннель протяженностью восемь километров. Этот подземный путепровод — сложнейший участок сооружаемой в высокогорных условиях 64-километровой стальной магистрали.

На этом строительстве проходит испытание современное отечественное оборудование, которое затем будет использовано на Байкало-Амурской магистрали.

▲ **УНИВЕРСАЛЬНЫЙ «ЗУБР»**

Изделия тульских оружейников известны во всем мире. Но о новой модели ружья ТОЗ-55 «Зубр» Тульского оружейного завода знают пока немногие.

С «Зубром» можно участвовать в спортивных стрелковых соревнованиях, охотиться на дичь и крупного зверя. Ружье имеет сменные пары стволов, которые быстро устанавливаются в зависимости от охотничьей «погоды».

▲ **СТРАНИЧКИ ИЗ ДНЕВНИКА**

Дневник помещика Аркадия Петрова, обнаруженный недавно в Костромском государственном архиве, внес поправку в дату первой постановки драмы М. Ю. Лермонтова «Маскарад». Считалось, что впервые она появилась на сцене в 1852 году. Однако запись в дневнике свидетельствует, что сцены из драмы поставлены в Галиче — уездном городе Костромской губернии — пятью годами раньше. Сбор от спектакля был роздан городской бедноте.

▲ **«ПОДМОСКОВНЫЕ ВЕЧЕРА» ИСПОЛНЯЕТ ПОПУГАЙ**

Посетителей в тульском магазине «Природа» встречают приветливым «Здравствуйте». Роль гостеприимной хозяйки добровольно взяла на себя... представительница разговорчивого племени австралийских попугаев.

Она весело хохочет перед покупателями, называет себя. Есть у нее и «коронный» номер. В хорошем настроении она насвистывает мелодию «Подмосковных вечеров».

СПОРТ·СПОРТ

Вышли в четвертьфинал

Футболисты сборной СССР, выиграв отборочный матч чемпионата Европы (шестая группа) у команды Швейцарии—4:1 (2:1), первыми из европейских команд вышли в четвертьфинал первенства континента.

Два мяча забил Онищенко, по одному на счету Коньков и Веремеева. У гостей единственный мяч провел Ризи.

Встреча, имевшая решающее значение для распределения мест в шестой отборочной группе, прошла с перевесом нашей команды, которая все девяносто минут диктовала свою игру. Мячей в воротах соперников могло быть больше, но в некоторых случаях выгодные моменты наши форварды и полузащитники не реализовали.

Сборная СССР выступала в таком составе: Рудаков, Коньков, Сахаров, Ловчев, Фоменко, Звягинцев, Трошкин, Мунтян (Колотов), Онищенко, Буряк, Веремеев, Блохин.

23 ноября сборная СССР проведет последний матч — в Турции со сборной этой страны.

Под стать капитану

Экс-чемпион мира Василий Смыслов победил в гроссмейстерском конкурсе на Всесоюзном финальном турнире Дворцов пионеров, набрав 38 очков. Под стать своему капитану команды выступили и юные московские шахматисты, которые с 54 очками завоевали первое место.

Вторыми в командном зачете стали ребята с берегов Невы (49,5), а возглавлявший их гроссмейстер Виктор Корчной уступил победителю всего пол-очка. По 37 очков набрали Лев Полугаевский, выступавший за Дворец пионеров Куйбышева, и чемпион мира Анатолий Карпов, который представлял команду Челябинска. У бакинца Владимира Багирова 33,5 очка, у Геннадия Кузьмина (Ворошиловград)—32, у Бориса Каталымова (Алма-Ата) — 28,5 очка.

Среди команд Дворцов пионеров остальные места распределились в таком порядке: 3. Куйбышев — 42, 4. Челябинск—42, 5. Баку—39, 6. Ворошиловград—37,5, 7. Алма-Ата — 30 очков.

КОРОТКО

▲ *На соревнования в Японию отправляются сильнейшие мастера гимнастики нашей страны — Л. Турищева и Л. Юдина (Ростов-на-Дону), Н. Ким (Чимкент), О. Коваль (Ленинград), М. Филатова (Ленинск-Кузнецкий), Е. Колесникова (Воронеж), Н. Андрианов (Владимир), А. Дитятин (Ленинград), В. Марченко (Грозный), В. Сафронов (Львов), В. Тихонов (Ростов-на-Дону), А. Ткачев (Воронеж) и Г. Якунин (Ташкент).*

С командой — тренеры В. Расторгоцкий, В. Байдин, Н. Толкачев, А. Ярмовский.

15—16, 18—19 и 21—22 ноября советские гимнасты проведут три состязания по произвольной программе с сильнейшими командами Японии и других стран.

▲ *Сообщаем результаты 43-го тиража «Спортлото» и «Спортлото-2», состоявшегося 12 ноября в Москве.*

«Спортлото»: 19 (академическая гребля), 23 (легкая атлетика), 8 (бокс), 47 (хоккей с мячом), 5 (бадминтон), 38 (стрельба из лука).

«Спортлото-2»: 21 (конный спорт), 19 (академическая гребля), 4 (альпинизм), 7 (биатлон), 3 (акробатика), 39 (самбо).

ЭХО СПАРТАКИАДЫ

ВЕРНУТЬ БЫЛУЮ СЛАВУ

Недавно состоялся пленум федерации спортивной гимнастики Грузинской ССР. Его участники обсудили итоги выступления сборной команды республики на VI летней Спартакиаде народов СССР, говорили о состоянии этого вида спорта в республике, о путях дальнейшего развития гимнастики.

Корреспондент «Зари Востока» Ю. Галустов встретился с заместителем председателя президиума Федерации спортивной гимнастики республики, заведующим кафедрой гимнастики Грузинского института физической культуры, доцентом Т. Санеблидзе и попросил его ответить на ряд вопросов.

— Прошедшая Спартакиада народов СССР для гимнастов республики явилась как бы шагом назад. Они не только не сумели подняться на более высокую ступень в командной борьбе, но и уступили прежние позиции. Чем это вызвано?

— Двух мнений не может быть на тот счет, что гимнасты нашей республики год от года сдают свои позиции. Подтверждение этому и выступление нашей сборной на спартакиаде. В командном зачете гимнасты Грузии не сумели подняться выше восьмого места. Мужчины довольствовались шестым, женщины — лишь восьмым местом. А ведь, если вспомнить, то наши гимнасты на таких представительных спортивных форумах, каким является спартакиада, никогда не занимали места ниже пятого.

Результаты сборной команды республики могли быть значительно хуже, если бы не отдельные спортсмены, такие, как П. Шамугия, В. Кевлишвили, которые своим ровным выступлением на отдельных снарядах буквально в поте лица завоевывали для команды драгоценные зачетные очки.

Тем не менее отдельные спортсмены, даже так называемые «звезды», в настоящее время не могут существенно влиять на ход командной борьбы, развитие того или иного вида спорта в целом. Здесь, говоря образно, требуется «созвездие звезд» или же, на худой конец, десяток-другой почти одинаковых по силе высококвалифицированных спортсменов. Но и в этом случае все взаимоотношения в команде между спортсменами и наставниками, сам процесс тренировки и т. д. должны строиться на основе высокой дисциплины, сознательности. Были ли эти столь необходимые качества в нашей команде?

Откровенно говоря, нет. Более того, среди спортсменов сборной имели место нарушения дисциплины, режима тренировки, были случаи отчисления спортсменов из команды.

Все эти вопросы уже рассматривались Спорткомитетом республики. О них сообщалось в спортивной прессе. Будем надеяться, что к вопросам дисциплинарного порядка нам больше возвращаться не придется.

Вместе с этим следует отметить и то, что у нас в республике нет единой взаимосвязанной системы подготовки высококвалифицированных гимнастов. Действующие детские спортивные школы, школы высшего спортивного мастерства, интернаты, школы при спортивных обществах работают разрозненно, варятся, как говорится, в собственном соку и не имеют между собой связи. Так, тренерам Тбилисской детской спортивной гимнастической школы, дающей больше всего кандидатов в сборную команду республики, заведомо приходится заниматься не своим делом. Они сами отбирают детей из различных школ. Причем 3—4 года с ними занимаются азами гимнастики. И только после этого готовят из них спортсменов высшей квалификации.

Следует отметить и то, что в спортивных школах не хватает квалифицированных тренеров. Большинство воспитателей работают по совместительству в нескольких местах. Отсюда их перегруженность и невысокие результаты воспитанников.

Не хватает гимнастам специализированных спортивных залов. Имеющиеся спортивные сооружения мало отвечают современным требованиям. В довершение ко всему они плохо укомплектованы добротными снарядами для тренировки. В таких условиях спортсмены не только не могут «показать себя», но и, разумеется, повысить свое мастерство.

Кроме всего, в таких крупных городах, как Тбилиси, Кутаиси, Батуми, Сухуми, Поти, не существует до сих пор общественных организаций в лице городских федераций гимнастики. А значит, этому виду спорта уделяется недостаточное внимание.

И совсем уже удивительно, что в ряде спортивных обществ, за исключением «Гантиади», «Динамо», «Локомотива» и «Буревестника», такой важный вид спорта, как гимнастика, вообще не культивируется. А в перечисленных обществах работа в этом направлении ведется слабо.

— В современном спорте гимнастика входит в обязательную программу подготовки всех без исключения спортсменов. Что вы можете сказать о массовости этого вида спорта в республике?

— Практически нынче ни один из видов спорта не обходится без гимнастики. Неоценима ее роль и как оздоровительного средства, средства физического воспитания подрастающего поколения. Между тем, как показывает практика, школьная программа, способствующая развитию как массовой, так и основной гимнастики, практически, за исключением нескольких, не выполняется школами республики. Более того, в большинстве школ учащиеся до четвертого класса, как правило, физкультурой вообще не занимаются. Если же этот предмет и преподается, то ведут его не специалисты. Разумеется, все это наносит непоправимый урон массовости этого вида спорта, его развитию. Очевидно, в этом отношении должны сказать свое слово Министерство просвещения республики, районные и городские отделы народного просвещения.

— И последний вопрос, Торнике Владимирович. Вы заведуете кафедрой гимнастики Института физкультуры. Какую научную и практическую работу ведет она для того, чтобы вернуть нашей гимнастике доброе имя?

— За последнее время мы полностью перестроили свою работу. Основное направление в работе кафедры сейчас — подготовка высококвалифицированных тренеров. Наши кабинеты и базы обогатились современными техническими средствами. Это видеомагнитофоны, проекционная и съемочная аппаратура. Студенту созданы все условия для того, чтобы стать хорошим специалистом своего дела.

Кроме этого, кафедра оказывает научно-методическую помощь сборной команде республики. Разработана единая система развития гимнастики в республике. Она была утверждена нашим пленумом.

В соответствии с этой системой разрабатывается программный материал для подготовки юных гимнастов, которые должны стать кандидатами в сборную.

Начальную подготовку по новой схеме юные гимнасты будут получать в специализированных секциях при средних школах. Здесь с 6 до 10 лет они будут осваивать элементарную программу. В дальнейшем хорошо зарекомендовавшие себя спортсмены будут определяться в специализированную школу, где они будут заниматься до окончания десятилетки. И последняя ступень подготовки гимнастов—это школа высшего спортивного мастерства.

Разумеется, это всего лишь схема. И обо всех ее особенностях и деталях в одной беседе не расскажешь. Однако мы надеемся, что эти и другие мероприятия при поддержке Спорткомитета республики, соответствующих организаций должны уже в ближайшее время дать положительные результаты. Всех нас должно объединять одно желание: вернуть гимнастам республики былую славу.

В ЛАБОРАТОРИЯХ УЧЕНЫХ

ЭВМ ПЛАНИРУЕТ...

В научно-исследовательском институте, который насчитывает более полутора тысяч сотрудников, надо наметить, отобрать из множества тем наиболее перспективные, важные, в самом процессе планирования оценить их практическую эффективность. Задача непростая. Решение ее потребует немало затрат труда и времени. Можно ли сэкономить их и как?

С таким вопросом столкнулись в Научно-техническом объединении Грузинского научно-исследовательского института строительных материалов — «ГрузНИИстроме».

Оптимальное решение было найдено сотрудниками лаборатории исследований операций и системного анализа Института кибернетики Академии наук Грузинской ССР, которые обратились «за помощью» к электронно-вычислительной машине. Методика решения проблемы на ЭВМ была создана в результате проведения системного анализа, то есть комплексного изучения всех сторон поставленной задачи. Члены Ученого совета объединения познакомили кибернетиков с индивидуальными мнениями по поводу решения проблемы. Эта информация была переведена на язык алгоритмов, обработана на ЭВМ, которая и определила наиболее оптимальный вариант решения задачи. Машина в короткое время справляется с заданиями по планировке научной тематики объединения, с десятками связанных с нею вопросов.

— Примечательно еще одно, — рассказывает заведующий лабораторией кандидат технических наук В. Жуковин, — новая методика решения проблемы на ЭВМ носит не узкоотраслевой профиль, а довольно общий характер; может быть применена в различных отраслях науки и народного хозяйства и решать не только вопросы планирования. Так, со значительным эффектом экономии времени ее можно использовать в медицине, когда требуется по многим данным о болезни пациента поставить диагноз, или, скажем, в промышленности установить, какие из конкурирующих планов и проектов завода, мощности которого предстоит увеличить, являются оптимальными и т. д.

Системный анализ решаемых задач получает все более широкое применение. Это подтвердили участники Всесоюзного семинара по узловым вопросам системного анализа, проходившего в Батуми. Неспроста в работе семинара принимали участие не только теоретики-ученые, но и практики. Все они с интересом ознакомились с новыми теоретическими разработками ученых нашей страны. Работы в основном направлены на усовершенствование организации и управления производством, планирования и проектирования в различных областях народного хозяйства.

Дж. ИВАНИШВИЛИ.

МОСТ НА КЛЕЮ

Новый мост, перекинутый через небольшую речку в Пайдеском районе Эстонии, выдерживает десятитонные самосвалы, а построен он из обычных досок и... клея.

Дешевый строительный клей — химики Таллинского политехнического института синтезировали его из отходов химической переработки эстонских горючих сланцев — придает древесине ценные качества. Она становится влагостойкой, не поддается гниению, а прочность клееной балки на 20 процентов выше, чем у изготовляемой из целого ствола. В случае пожара такие конструкции обгорают только с поверхности и сохраняют несущую способность.

Клей позволяет строить легкие арочные перекрытия над зданиями большой площади, такими, как спортивные залы, крупные склады, различные сельскохозяйственные постройки. При этом облегчаются и опорные конструкции, поддерживающие ажурные деревянные перекрытия.

На ряде предприятий страны ученые помогли освоить производство нового клея.

С. ТАКЬЯС. (Корр. ТАСС).

Редактор О. КИНКЛАДЗЕ.

Министерство высшего и среднего специального образования Грузинской ССР, Грузинский политехнический институт им. В. И. Ленина, Грузинский научно-исследовательский институт энергетики и гидротехнических сооружений, Тбилисское отделение Гидропроекта, Грузгидроэнергострой, Грузглавэнерго, ИнгуриГЭСстрой, Грузинское научно-техническое общество энергетиков извещают о смерти выдающегося гидротехника и ученого, педагога и общественного деятеля, доктора технических наук, профессора, лауреата Государственной премии СССР, заслуженного строителя РСФСР, участника проектирования и строительства РионГЭС, ХрамГЭС и ИнгуриГЭС

Виссариона Сардионовича ЭРИСТОВА

Похороны состоятся в Москве 15 ноября, из здания МИСИ им. В. В. Куйбышева, Москва, М-114, Шлюзовая набережная, 8.

ПРОДОЛЖАЕТСЯ ПОДПИСКА НА 1976 ГОД НА ГАЗЕТУ

ЗАРЯ ВОСТОКА

ПОДПИСКУ БЕЗ ОГРАНИЧЕНИЙ И НА ЛЮБОЙ СРОК ПРИНИМАЮТ ВСЕ ОТДЕЛЕНИЯ СВЯЗИ, АГЕНТСТВА «СОЮЗПЕЧАТИ» И ОБЩЕСТВЕННЫЕ РАСПРОСТРАНИТЕЛИ ПЕЧАТИ НА ЗАВОДАХ И ФАБРИКАХ, ШАХТАХ И СТРОЙКАХ, В КОЛХОЗАХ И СОВХОЗАХ, В УЧРЕЖДЕНИЯХ И УЧЕБНЫХ ЗАВЕДЕНИЯХ.

ПОДПИСНАЯ ЦЕНА:
на 12 месяцев — 6 рублей;
на 6 месяцев — 3 рубля;
на 3 месяца — 1 руб. 50 коп.;
на 1 месяц — 50 копеек.

АДРЕС РЕДАКЦИИ: 380008, Тбилиси-8, пр. Руставели, 42

ТЕЛЕФОНЫ: приемная — 93-11-58; заместители редактора — 93-18-54, 93-18-07; секретариат — 93-52-00; общественная приемная — 99-56-69. ОТДЕЛЫ: партийной жизни — 93-15-01; пропаганды марксистско-ленинской теории — 93-16-27; промышленности, транспорта и строительства — 93-22-34; сельского хозяйства — 93-19-19; советского строительства — 99-50-61; литературы и искусства — 99-93-28; науки, вузов и школ — 93-17-54; писем и массовой работы — 93-13-54, 93-22-19; республиканской информации — 93-17-58; иностранной информации — 93-18-59; иллюстрации — 99-89-65; сектор корреспондентской сети и обзора печати — 93-24-17. СОБСТВЕННЫЕ КОРРЕСПОНДЕНТЫ: Сухуми — 2-40-20; Батуми — 41-68; Цхинвали — 24-46; Кутаиси — 5-21-22; Рустави — 12-52-16; Гори — 33-58; Ахалцихе — 2-17-81; Зестафони — 27-58; Зугдиди — 26-20; Махарадзе — 6-44-33; Телави — 29-01. Бухгалтерия издательства — 93-93-95; прием объявлений — 93-93-94.

ТИПОГРАФИЯ ИЗДАТЕЛЬСТВА ЦК КП ГРУЗИИ. 380008. ТБИЛИСИ-8, ул. ЛЕНИНА, 14.

ИНДЕКС 66432. УЭ 07039