Пролетарии всех стран, соединяйтесь!

ЗАРЯ ВОСТОКА

ზარია ვოსტოკა
საქართველოს კპ ცენტრალური კომიტეტის, საქართველოს სსრ უმაღლესი საბჭოსა და საქართველოს სსრ მინისტრთა საბჭოს ორგანო

ГАЗЕТА ВЫХОДИТ С ИЮНЯ 1922 ГОДА

Орган ЦК КП Грузии, Верховного Совета Грузинской ССР и Совета Министров Грузинской ССР

№ 276 (15340) • ВТОРНИК, 25 НОЯБРЯ 1975 ГОДА • Цена 2 коп.

ПРИСУЖДЕНИЕ «ЗОЛОТОЙ МЕДАЛИ МИРА» ТОВАРИЩУ Л. И. БРЕЖНЕВУ

Президиум Всемирного Совета Мира принял решение о награждении товарища Леонида Ильича Брежнева, Генерального секретаря Центрального Комитета Коммунистической партии Советского Союза, высшей наградой движения сторонников мира — «Золотой медалью мира» имени Ф. Жолио-Кюри. Об этом решении было объявлено на Всемирной конференции представителей национальных движений за мир генеральным секретарем Всемирного Совета Мира Р. Чандра.

В постановлении Президиума Всемирного Совета Мира в связи с присуждением товарищу Л. И. Брежневу высшей награды отмечается, что сторонники мира испытывают чувства глубокой благодарности Л. И. Брежневу, выдающемуся политическому деятелю современности, за его целеустремленную и неутомимую работу по осуществлению грандиозных задач, поставленных в Программе мира, принятой XXIV съездом КПСС. В постановлении подчеркивается огромная энергия и неутомимость, проявленные Л. И. Брежневым в борьбе за разрядку напряженности в мире, за утверждение принципов мирного сосуществования, за обеспечение международной безопасности и развития сотрудничества между государствами и народами. С именем Л. И. Брежнева во многом связан успех исторического Совещания по безопасности и сотрудничеству в Европе.

Награда, присужденная Л. И. Брежневу, говорится в постановлении Президиума Всемирного Совета Мира, выражает высокую оценку народами особого вклада Советского Союза в борьбу за мир. (ТАСС).

В Центральном Комитете Компартии Грузии

О мерах по усилению борьбы с вредными традициями и обычаями

ЦК КП Грузии принял постановление «О мерах по усилению борьбы с вредными традициями и обычаями», в котором отмечается, что партийная организация республики ведет многогранную и плодотворную работу, добивается прочных положительных результатов в борьбе за претворение в жизнь решений XXIV съезда КПСС, последующих Пленумов ЦК КПСС, постановления ЦК КПСС по Тбилисскому горкому партии. Как писала газета «Правда», в республике за последнее время накоплен поучительный опыт воспитательной и организаторской работы, направленной на преодоление и полное искоренение при активной поддержке широких масс трудящихся чуждых нашему обществу нравов.

Пленумы ЦК КП Грузии и собрания партактива республики, обсудившие важнейшие проблемы партийного руководства экономикой и идеологией, позволили предпринять первые эффективные шаги к ликвидации условий, при которых в республике не всегда твердо и последовательно осуществлялись основополагающие ленинские принципы, определяющие советский образ жизни и нормы коммунистической нравственности.

Экономический и духовный расцвет всех советских народов, в том числе грузинского, развитие социалистической по содержанию и национальной по форме культуры оказали решающее воздействие и на ту сферу их жизнедеятельности, где действуют традиции — обычаи, обряды, праздники.

Прочно утвердились в жизни трудящихся Советской Грузии, как и всех советских людей, замечательные, обретшие международную значимость революционные, боевые, трудовые и общественно-политические праздники, а также гражданско-бытовые обычаи, ритуалы и обряды.

В яркие общенародные традиционные трудовые праздники превращаются коммунистические субботники, подведение итогов социалистического соревнования. Навсегда вошли в быт посвящения в рабочие и колхозники, чествования героев пятилетки, ветеранов революции и труда, представителей трудовых династий, проведение «Праздников урожая», «Юбилеев трудовой славы», Дней профессий и т. д., возвеличивающих труд, воспитывающих коммунистическое отношение к общественным интересам.

Повсеместно торжественно отмечаются вступление школьников в октябрята и пионеры, вручение юношам и девушкам комсомольских билетов; молодежь дает клятву у памятников В. И. Ленину, совершает походы по местам боевой славы и революционных событий.

В республике, как и по всей стране, широко отмечаются знаменательные даты жизни и деятельности классиков марксизма-ленинизма, выдающихся революционеров, пламенных борцов за власть Советов, за народное счастье.

Традиционными становятся литературные праздники «Шотаоба», «Илиаоба», «Важаоба», связанные с именами великих деятелей грузинской культуры — Шота Руставели, Ильи Чавчавадзе, Важа Пшавела.

Узы интернациональной дружбы народов Советского Союза укрепляют ежегодно проводимые в республике фестивали музыки, кинофильмов, народных песен и танцев.

Невозможно переоценить значение традиционной дружбы и длящегося десятилетия социалистического соревнования между районами и городами Грузии и других братских союзных республик (Тбилиси — Рига — Баку — Ереван, Махарадзе — Геническ, Гори — Раменское, Рустави — Сумгаит, Кутаиси — Ленинакан — Кировабад и т. д.).

Грузинский народ, все трудящиеся республики придают особое, жизненно важное значение тому историческому факту, что почти два столетия назад была заложена основа той дружбы и взаимопонимания с великим русским народом, которые в наше советское время выдались в нерасторжимое братство и сыграли решающую роль в судьбах грузинского народа, в его развитии и расцвете, навсегда стали неотъемлемым фактором, непреходящим стимулом творчества, борьбы и жизни трудящихся республики.

Исходя из этих позиций, ЦК КП Грузии одобрил работу партийных комитетов и организаций, которые активизировали свою деятельность по внедрению в жизнь республики рожденных, как об этом сказал тов. Л. И. Брежнев, в труде и бою общих традиций всего советского народа.

Партийные организации Абхазской АССР, Аджарской АССР, Юго-Осетинской автономной области, городов Тбилиси, Гори, Зугдиди, Махарадзевского, Зугдидского, Цхакаевского, Маленджихского, Чхороцкуского, Ланчхутского, Ахметского, Абашского, Сачхерского, Сигнахского, Ахалкалакского и других районов многое сделали для того, чтобы такие замечательные, складывавшиеся веками черты характера трудового народа, как патриотизм, интернационализм, трудолюбие, неприемлемость отчужденности, т. е. умение делить горе и радость, верность слову и др., обогатить социалистическим содержанием, поставить их на службу коммунистического воспитания.

Новый, соответствующий социалистическому укладу жизни смысл приобрели и другие положительные традиционные качества: солидарность, душевная щедрость, гостеприимство, уважение к старшим и особенно к женщине, к матери, святость семейных устоев, память об усопших, почтительное отношение к людям воинского долга, помогающие партийным организациям с большой отдачей строить работу по идейному формированию людей.

Вместе с тем, ЦК КП Грузии отметил, что в ряду все еще приносящих ощутимый моральный и материальный урон обществу негативных явлений значительное место занимают некоторые консервативные обычаи, обряды и праздники, превратившиеся в анахронизм и находящиеся в антагонизме с социалистическими общественными отношениями.

Общий эффект борьбы с ними низок. Еще не все партийные комитеты, советские органы, комсомольские и профсоюзные организации заняли активные позиции в этом злободневном деле.

Из условно классифицированных на семейно-бытовые, трудовые, календарные, именные, фольклорно-этнические и т. п. традиции в противоречии с нашим образом жизни находятся религиозные праздники «Мцхетоба», «Телетоба», «Алавердоба» и другие, именины различных «святых», остатки кровной мести и т. п. (у части грузинского населения). «Курбан-Байрамы» и такой парализующий человеческую активность обычай, как «Магеррам» (среди приверженцев мусульманской веры), «калым», «калан» и запрет межкастовых браков (у одной части курдского населения). На территории республики действуют секты, различные религиозные объединения, кое-где наблюдаются элементы оживления иудаистской религии.

Большинство из этих праздников — культового происхождения и подразумевает обязательные жертвоприношения, наносящие ущерб народному хозяйству. В некоторых районах на религиозных праздниках мучительной смерти предают животных на глазах подростков и детей.

При общей тенденции сокращения в ряде районов растет исполняемость обрядов, отмечающих традиционными религиозными формами и условностями основные этапы человеческой жизни — рождение, совершеннолетие, бракосочетание, смерть.

Имеются случаи, когда вредные обряды исполняются даже членами КПСС и комсомольцами.

Многие руководители, коммунисты не учитывали, что, рождаясь в гуще народной жизни, прогрессивные национальные традиции выдерживают испытание временем, развиваясь в качественно новых условиях социалистического переустройства, обретают значение ценностей, не знающих межнациональных перегородок, и успешно помогают формировать нового человека — строителя коммунистического будущего.

Партийные и комсомольские комитеты и организации в течение многих лет не давали партийную, классовую оценку отдельным негативным явлениям, подававшимся обществу в наряде национальной традиционности, а на самом деле являвшимся ее извращением.

Пользуясь этим, дельцам, комбинаторам, хапугам, прибегавшим к традиционности как к удобной ширме, удавалось извратить подлинное содержание ее приемлемой части.

Известно, например, немало попыток, когда чуждые советскому образу жизни поступки (частнособственническая тенденция, стремление к обогащению за счет чужого труда, подкуп драгоценными подарками, пренебрежительно-барское отношение к физическому труду) совершались и совершаются под маркой национальной традиционности или особенности («культ гостя», «широта натуры», «культ вина», «семейная традиция» и т. д.). Не

(Окончание на 2-й стр.).

В счет 1976 года

Коллектив Тбилисского станкостроительного завода им. Кирова успешно выполняет обязательства, взятые в честь предстоящего XXV съезда Коммунистической партии Советского Союза. В авангарде социалистического соревнования идет передовой токарь механического цеха № 14 А. Харитонашвили. Ударник коммунистического труда, он давно выполнил свою личную пятилетку и трудится сейчас в счет июля первого года десятой пятилетки.

На снимке: токарь А. Харитонашвили.

Фото Р. Качарава.

С ТРУДОВОЙ ПОБЕДОЙ!

СТРОИТЕЛЯМ, МОНТАЖНИКАМ, ЭКСПЛУАТАЦИОННИКАМ, ПАРТИЙНОМУ И СОВЕТСКОМУ АКТИВУ, ВСЕМ ТРУДЯЩИМСЯ МЕСТИЙСКОГО РАЙОНА, ВСЕМ УЧАСТНИКАМ СТРОИТЕЛЬСТВА РАДИОРЕЛЕЙНОЙ ЛИНИИ КУТАИСИ — МЕСТИА И ВЫСОКОВОЛЬТНОЙ ЛИНИИ ЭЛЕКТРОПЕРЕДАЧИ ДЖВАРИ — МЕСТИА

Дорогие товарищи!

Центральный Комитет Компартии Грузии, Президиум Верховного Совета Грузинской ССР, Совет Министров Грузинской ССР горячо поздравляют вас с замечательной трудовой победой — досрочной сдачей в эксплуатацию комплекса энергетических, телевизионных и радиотехнических сооружений в Сванетии.

Включение Сванетии, этого высокогорного уголка республики, в единую энергетическую и радиотелевизионную систему — значительное событие не только для трудящихся Местийского, Лентехского и Цагерского районов, но и всей республики. Это всенародный праздник, новое яркое свидетельство неустанной заботы Коммунистической партии о благе народа.

Сегодня в Сванетии с ослепительным сверканием вечных снегов Казбеги могут поспорить мерцание голубого экрана и электрический свет. Разум, сила и энтузиазм советского человека одержали еще одну новую победу.

Поздравляем вас с этой победой, дорогие товарищи!

Строительство радиорелейной линии Кутаиси — Местиа и высоковольтной линии электропередачи Джвари — Местиа стало поистине всенародной стройкой. Здесь с новой силой проявился тот дух единства, сплоченности вокруг Коммунистической партии, преданности общему делу и высокого трудового энтузиазма, который все более крепнет и утверждается у нас в республике в период подготовки к XXV съезду КПСС и XXV съезду Компартии Грузии.

Проектирование, строительство и монтаж комплекса энергетических, телевизионных и радиотехнических сооружений в Сванетии — результат большого труда многих коллективов. Рабочие, инженерно-технические работники, специалисты и руководители проектных организаций, специализированных строительно-монтажных управлений, авиапредприятия, заводов-поставщиков, конструкторских бюро с максимальной мобилизацией сил, полным сознанием ответственности отнеслись к возложенному на них заданию и в невиданно короткий срок успешно завершили сложные в техническом отношении работы большого объема. Патриотическую инициативу проявили работники Министерства связи республики, которые собственными силами выполнили свыше 80 процентов монтажных и другого рода работ, тем самым сэкономив более одного миллиона рублей.

Коллективы Грузинского управления гражданской авиации, «Кавказэлектросетьстроя», «Грузглавэнерго», «Грузсельхозтехники», «Взрывпрома», «Главгаза», министерств автомобильных дорог и автомобильного транспорта республики в сложных метеорологических условиях на высоте до 3 тысяч метров над уровнем моря, в непроходимых местах объединенными усилиями проложили дороги, переработали тысячи кубических метров скального грунта, доставили и смонтировали сложные в инженерном отношении металлоконструкции и оснащенные новейшей техникой линии и станции электро-, радио-, и телепередач.

Тбилисский авиационный завод имени Димитрова в кратчайший срок освоил выпуск и изготовил сверх плана новую продукцию — приемо-передающие антенны полусферической формы.

Успешное завершение строительства радиорелейной линии Кутаиси — Местиа и высоковольтной линии электропередачи Джвари — Местиа обусловлено самоотверженным и организованным трудом партийного и советского актива, комсомольцев и молодежи Местийского района, всех трудящихся, которых мы горячо поздравляем с этой большой трудовой победой.

Отлично поработали трудовые коллективы «Кавказэлектросетьстроя», «Грузгидроэнергостроя» и «Грузглавэнерго», которые в сложнейших технических и метеорологических условиях решили задачу полной электрификации Местийского района.

Творцами сегодняшнего торжества являются строители и монтажники, инженеры и техники, специалисты и руководители производств. Поздравляем вас с этой большой победой, товарищи!

Строителям и монтажникам большую помощь оказали партийные, советские, комсомольские организации, все трудящиеся Цагерского, Лентехского, Зугдидского и Маленджихского районов и городов Кутаиси и Зугдиди. Эта общенародная стройка воочию показала горячее стремление тружеников республики достойно, новыми трудовыми свершениями встретить XXV съезд КПСС.

Электрификация и в связи с этим прокладка радио- и телевизионных линий в Сванетии будут способствовать дальнейшему быстрому развитию этого высокогорного края, подъему его промышленности, сельского хозяйства, особенно животноводства, поставят на службу народу богатые природные ресурсы Сванетии.

Центральный Комитет Компартии Грузии, Президиум Верховного Совета Грузинской ССР и Совет Министров республики желают вам, дорогие товарищи, новых больших успехов во славу Родины, новыми свершениями ознаменовать предстоящий XXV съезд родной Коммунистической партии.

ЦЕНТРАЛЬНЫЙ КОМИТЕТ КОМПАРТИИ ГРУЗИИ • ПРЕЗИДИУМ ВЕРХОВНОГО СОВЕТА ГРУЗИНСКОЙ ССР • СОВЕТ МИНИСТРОВ ГРУЗИНСКОЙ ССР

ВЫСОКАЯ НАГРАДА

Сообщение о присуждении Генеральному секретарю ЦК КПСС товарищу Леониду Ильичу Брежневу «Золотой медали мира» имени Ф. Жолио-Кюри пришло к нам в разгар рабочей смены. Надо ли говорить, с каким удовлетворением встретили мы, центролитовцы, эту радостную весть. Высокая награда Всемирного Совета Мира — это признание огромных заслуг Леонида Ильича в борьбе за торжество мира на нашей планете, за укрепление дружбы и сотрудничества между народами. Это и справедливая оценка той большой работы, которую неустанно проводят Коммунистическая партия и Советское правительство по претворению в жизнь Программы мира, разработанной XXIV съездом КПСС.

Свой вклад в это благородное дело вносит и коллектив нашего завода. Ведь каждая тонна сверхплановой продукции служит укреплению мощи нашего государства, является надежной гарантией прочного мира.

Сейчас коллектив «Центролита» еще шире развернул социалистическое соревнование за достойную встречу XXV съезда КПСС. На сотни тысяч рублей дополнительной продукции внесли мы в нынешнем году в сверхплановую копилку пятилетки. И сегодня, поздравляя товарища Л. И. Брежнева с заслуженной наградой, мы, центролитовцы, даем слово: наш вклад в дело укрепления мира на земле будет расти.

В. БОРОДАВКА,
Герой Социалистического Труда, модельщик тбилисского завода «Центролит».

Торжество политики мира

Коллектив нашего совхоза с огромным удовлетворением встретил сообщение о том, что Президиум Всемирного Совета Мира наградил Генерального секретаря ЦК КПСС Леонида Ильича Брежнева «Золотой медалью мира».

Каждый из нас знает, какой огромный вклад в борьбу за торжество мира во всем мире вносят наша партия, Советское правительство, лично товарищ Л. И. Брежнев. Этот вклад является выражением дум и чаяний всех советских людей, всего прогрессивного человечества.

У нас в хозяйстве сейчас горячая пора. Идет сбор мандаринов, апельсинов, лимонов. 1.100—1.200 тонн цитрусовых собираемся мы дать в нынешнем сезоне — это почти на 300 тонн больше повышенных обязательств, взятых нами в честь XXV съезда КПСС. Ежедневно высоких показателей в труде добиваются мои товарищи по бригаде Леван Кочалидзе, Анзор Думбадзе и многие другие. С большим напряжением трудятся все рабочие совхоза: ведь мы понимаем, что и от нашего труда зависит мощь Родины, а следовательно и судьбы мира на всей планете.

Горячо поздравляя Леонида Ильича Брежнева с высокой и заслуженной наградой, мы обязуемся еще вдохновеннее работать и встретить XXV съезд нашей ленинской партии новыми трудовыми свершениями.

Ж. ХИМШИАШВИЛИ,
цитрусовод Махвилаурского совхоза Хелвачаурского района, депутат Верховного Совета Грузинской ССР.

Пребывание в Грузии Президента Итальянской Республики

В минувший воскресный день Президент Итальянской Республики Джованни Леоне продолжил знакомство с жизнью республики.

Высокий гость побывал в Государственном Музее искусств Грузии. Экспозиция музея, сказал он, дает яркое представление о развитии национального искусства с древнейших времен до наших дней.

Дж. Леоне пригласили в Большой концертный зал Грузинской филармонии на репетицию Государственного академического ансамбля народного танца Грузии. Виртуозное мастерство танцоров поражает, заявил Дж. Леоне. Это был великолепный концерт, добавил он.

Президент Итальянской Республики ознакомился с достопримечательностями Тбилиси, его экономическим развитием. Наглядное представление о прогрессе многоотраслевой индустрии республики в целом высокий гость получил, осмотрев Выставку достижений народного хозяйства Грузии.

В тот же день Дж. Леоне посетил католическую церковь.

Президент совершил поездку в Мцхета, где с интересом познакомился с архитектурными памятниками. По возвращении в Тбилиси он побывал в Академии художеств. Ему рассказали, что с этим, одним из 19 высших учебных заведений республики связаны расцвет и становление грузинского советского изобразительного искусства.

Вместе с Дж. Леоне были сопровождающие его итальянские государственные деятели.

С советской стороны высокого гостя сопровождал заместитель Председателя Президиума Верховного Совета СССР, Председатель Президиума Верховного Совета Грузинской ССР Г. С. Дзоценидзе.

* * *

На состоявшейся пресс-конференции Президент Итальянской Республики Дж. Леоне, суммируя свои впечатления от пребывания в Советском Союзе, подчеркнул, что «проходившие в Москве переговоры и подписанные документы представляют собой весьма важный шаг вперед в развитии наших отношений, уже имеющих дружественный и тесный характер».

Я уверен, продолжил Дж. Леоне, что «эти связи призваны постоянно расти во всех областях: в политической области, в которой наши страны намерены внести свой решающий вклад в великое дело мира, в экономической области, уже значительно обогащенной позитивными достижениями и новыми важнейшими инициативами, в культурной области — неистощимом источнике взаимного духовного роста. Эти отношения являют собой богатую область человеческих контактов, которые представляют собой источник взаимного ознакомления и дружбы, а также гарантию плодотворного сотрудничества для обеих сторон, основанного на взаимном уважении и обоюдной заинтересованности».

(Окончание на 2-й стр.).

СОВМЕСТНОЕ КОММЮНИКЕ

По приглашению Президиума Верховного Совета СССР Президент Итальянской Республики Джованни Леоне с супругой в сопровождении министра иностранных дел М. Румора с 18 по 24 ноября 1975 года находился с официальным визитом в СССР.

Во время пребывания в Советском Союзе высокие гости, кроме Москвы, посетили также Ленинград и Тбилиси. Они ознакомились с достижениями СССР в области экономики, науки и культуры.

Президент Итальянской Республики возложил венок на могилу Неизвестного солдата в Москве.

В теплом приеме, который был повсюду оказан Президенту Итальянской Республики, нашли свое выражение чувства симпатии и дружбы советского народа к итальянскому народу.

Президент Итальянской Республики был принят Генеральным секретарем ЦК КПСС Л. И. Брежневым. В беседе приняли участие член Политбюро ЦК КПСС, министр иностранных дел СССР А. А. Громыко и министр иностранных дел Италии М. Румор.

Состоялись переговоры члена Политбюро ЦК КПСС, Председателя Президиума Верховного Совета СССР Н. В. Подгорного и члена Политбюро ЦК КПСС, министра иностранных дел СССР А. А. Громыко с Президентом Итальянской Республики Дж. Леоне и министром иностранных дел М. Румором.

Имела место встреча члена Политбюро ЦК КПСС, Председателя Совета Министров СССР А. Н. Косыгина с Президентом Итальянской Республики Дж. Леоне.

В переговорах приняли участие:

с советской стороны — заместитель Председателя Совета Министров СССР И. В. Архипов, заместитель министра иностранных дел СССР А. Г. Ковалев, посол СССР в Италии Н. С. Рыжов, помощник Председателя Президиума Верховного Совета СССР В. В. Кортунов, заведующий отделом международных связей Президиума Верховного Совета СССР В. Г. Высотин, член коллегии МИД СССР Ю. В. Дубинин, заведующий отделом МИД СССР В. Н. Софинский;

с итальянской стороны — заместитель министра иностранных дел Ф. Каттанеи, генеральный секретарь МИД Р. Манцини, посол Италии в СССР Э. Аиллауд, дипломатический советник президента Ф. Сенси, генеральный директор политического департамента МИД Э. Плайя, шеф протокола республики К. Орланди Контуччи, генеральный директор экономического департамента МИД Ч. Гваццарони, генеральный директор департамента по культурным связям МИД В. Кордеро ди Монтецемоло, начальник кабинета министра иностранных дел Р. Петриньяни, начальник службы печати президента Н. Валентино, заведующий отделом печати МИД Б. Боттаи.

В ходе встреч и переговоров, проходивших в конструктивной атмосфере, были рассмотрены вопросы дальнейшего развития двухсторонних отношений и состоялся обмен мнениями по важнейшим международным проблемам, представляющим взаимный интерес.

Министр иностранных дел СССР А. А. Громыко и министр иностранных дел Италии М. Румор подписали в ходе визита:

— Совместную советско-итальянскую декларацию;

— Соглашение об экономическом сотрудничестве в период 1975 — 1979 гг.;

— Соглашение об освобождении от двойного налогообложения в области морского судоходства.

Президент Итальянской Республики Дж. Леоне пригласил Генерального секретаря ЦК КПСС Л. И. Брежнева посетить Италию с официальным визитом. Приглашение было с удовлетворением принято.

О МЕРАХ ПО УСИЛЕНИЮ БОРЬБЫ С ВРЕДНЫМИ ТРАДИЦИЯМИ И ОБЫЧАЯМИ

ОКОНЧАНИЕ.

так давно находили объяснения даже таким складывающимся в привычку и поэтому трудно поддающимся ликвидации, оскорбляющим честь и достоинство трудового народа многочисленным фактам, когда из республики в различные уголки страны вывозились пользующиеся большим спросом сельскохозяйственные продукты урожая с частного сектора для их реализации по спекулятивным ценам.

За завесой верности традициям прошлого сплошь и рядом ютятся национальная ограниченность и замкнутость, воцирующий провинциализм и воинствующее мещанство.

Так, понятие «патриотизм» для отдельных людей, любовь которых к Родине и народу не выходит за рамки застолья и пустословия, не подкрепляется трудовым усердием, трансформировалось в уродливую националистическую форму псевдопатриотизма.

Грубо извращается и понятие грузинского гостеприимства, которое неправомерно загоняется, втискивается в пределы многолюдного и многочасового застолья. Получили распространение брезентовые навесы над столами в 300 и более человек, так называемая «сепа». Перестало быть исключением застолье, которое сопровождается лживыми, фарисейскими тостами в угоду отдельных лиц.

Не так уж редко руководящие работники — в том числе партийные, советские, председатели колхозов и директора совхозов — сами отходили от рабоче-крестьянского образа поведения, преуспевали в организации грандиозных приемов и банкетов, непомерно пышных свадеб, имении и поминок, не чурались дорогих подношений, удобряя тем самым почву для низменных инстинктов, мелких буржуазно-мещанских устремлений и способствуя распространению в некоторых кругах неверного представления об облегченности условий жизни в Грузии. Всему этому долгое время потворствовали отдельные бывшие руководители республики, которые, пренебрегая элементарными требованиями большевистской скромности, потребительски относясь к жизни, открыто насаждали культ стяжательства, приобретательства и праздного времяпрепровождения.

Вместо доброго обычая оказать соседу помощь в уборке урожая («Нади», «Мамитади») или в горести и радости, специальным термином «перекрытие» обозначаются теперь доходы в крупную сумму некоторых семей, где сватают и хоронят. Кое-где проводятся свадьбы с «Кассирами-регистраторами», объявляющими, кто какой подарок принес.

Имеются факты, когда похороны мистифицируются, сопровождаются театрализованными эксцессами, наемными «плакальщицами». До сих пор действует домостроевский обычай отчуждения, похороны и поминки нередко превращены в сборища с целью массовых попоек.

Оформление могилы зачастую выходит из рамок понятия о сохранении памяти усопшего, художественных и эстетических категорий. Идет интенсивное, хаотичное возведение мраморных хором, вытеснивших с кладбищ зеленые насаждения и цветы. При этом справедливое возмущение общественности вызывает то, что самые роскошные могильные оформления удавались семьям, имеющим крупные, нетрудовые доходы.

Разбазариваются строительные материалы, из различных мест страны в нарушение порядка привозится дорогостоящий фондируемый камень.

К парадоксам и курьезам приводит стремление дать в газету как можно больше траурных объявлений.

Вредные, отжившие традиции и привычки часто оборачиваются уголовными преступлениями и нарушениями общественного порядка — авариями, хулиганством, увечьями и убийствами. Иногда в массовые попойки превращаются даже проводы призывной молодежи в Советскую Армию.

Нацеленной, планомерной и бескомпромиссной борьбе против вредных пережитков прошлого мешало ошибочное мнение о том, что сферы традиций — какая-то неприкосновенная, социально-бытовая автономия, недопускающая конструктивного, принципиального партийного вмешательства. Это, в свою очередь, приводило к нерешительности, сомнениям, толкало иных руководителей на заигрывание с той категорией населения, которая ложно понимает чувство национального самолюбия.

Признавая необходимость осторожного, выборочного подхода к традициям прошлого, предостерегая от нигилистического, зряшного отрицания, от административной торопливости в этом деле, решительно поддерживая прогрессивные народные традиции, Коммунистическая партия вместе с тем отметает на пути духовного, интеллектуального и физического совершенствования каждого советского человека, независимо от его национальной принадлежности, все, что тянет его в болото отсталости и ограниченности. Поэтому забота о повышении культуры быта немыслима без освобождения от вредных традиций и привычек, сформированных в эксплуататорском обществе и держащих людей во власти прошлого. По этой же причине проблема свободного времени и его разумного расходования приобретает в условиях развитого социалистического общества все большую политическую остроту и имеет государственное значение.

ЦК КП Грузии признал ненормальным, что в идеологической деятельности партийных организаций не заняли достойное место пропаганда и внедрение в быт новых обрядов и ритуалов, отвечающих высоким духовным запросам трудящихся.

К разработке исполненных на должном идейно-политическом и эмоционально-эстетическом уровне сценариев всенародных национальных, гражданско-бытовых и общественно-производственных советских обрядов не привлекаются научные, творческие, культурно-просветительные учреждения республики.

В творчестве мастеров слова и кисти, эстрады, театра и кино не находят должного высмеивания отсталые традиции, сдерживающие духовный рост людей.

Пресса, радио и телевидение не обеспечивают продуманную и целенаправленную работу по пропаганде и внедрению в быт трудящихся новых обрядов, ритуалов и праздников.

Нет должной заботы и о материальной базе культурно-просветительных и гражданских учреждений. В республике всего три Дома бракосочетания, отделы загсов расположены в тесных, неприспособленных помещениях.

Местные советские органы не выполняют требований статей 17 и 168 кодексов о браке и семье Грузинской ССР, предусматривающих обязательность торжественного заключения браков, фиксирования рождения, нареченния именем.

В республике мало используется такой действенный рычаг наступления на отжившие традиции, как хорошо продуманная пропаганда советского образа жизни, советского характера, отмеченного чувством коллективизма, патриотизма и пролетарского интернационализма, стремлением к высоким идеалам коммунистического гуманизма и несущего социальный оптимизм.

ЦК КП Грузии, учитывая, что в настоящее время в республике отмечаются стабилизация положения в экономическом и культурном развитии, возрастание политической активности самых широких масс и улучшились условия для идеологического наступления на пережитки прошлого, обязал обкомы, горкомы, райкомы КП Грузии, министерства и ведомства республики, Советы Министров Абхазской и Аджарской АССР, исполкомы областного, городских, районных и местных Советов депутатов трудящихся, Совпроф, ЦК ЛКСМ Грузии, первичные партийные организации с четких партийно-классовых, идейно-политических и этических позиций вести последовательную борьбу против изживших себя вредных традиций, выявлять и обобщать опыт совершенствования идейного содержания и эстетической формы новых, советских обрядов, ритуалов и праздников, возглавить организационно-идеологическое обеспечение их превращения в реальные нормы жизни трудящихся; поднять на решение поставленной задачи всю общественность, депутатов местных, районных и городских Советов, интеллигенцию, все идеологические институты и кадры, все средства массовой информации, агитации и пропаганды; не допускать при этом огульного подхода, перегиба и поспешности.

Для целенаправленного и квалифицированного руководства работой по борьбе с устаревшими традициями решено создать республиканскую и местные комиссии по пропаганде и внедрению новых обрядов и ритуалов в быт трудящихся, возложив на них решение практических вопросов, связанных с разработкой и распространением новых традиций и материально-техническим обеспечением, пропаганду опыта освоения новых традиций; оказание методической помощи органам загса, учреждениям культуры и другим организациям, призванным популяризировать новые гражданские обряды; обеспечить интернациональное содержание нововводимых обрядов, выражающее общность экономической, политической, идеологической жизни, марксистско-ленинского мировоззрения новой исторической общности людей — советского народа; новые обряды должны способствовать обогащению духовного мира людей, развивать чувства гражданственности, братства и взаимопомощи.

В состав комиссий будут введены руководители заинтересованных министерств, ведомств, ученые, деятели литературы и искусства, представители рабочего класса, крестьянства, творческих союзов, партийные, профсоюзные и комсомольские работники.

Каждой первичной партийной организации поручено определить свои конкретные задачи и меры в общественной борьбе за искоренение вредных традиций и повсеместное введение новой, социалистической обрядности:

систематически изучать и направлять мнение трудящихся, различных групп населения о действующих и утверждающихся традициях, широко, на конкретных примерах из жизни своих трудовых коллективов пропагандировать советский образ жизни, больше внимания уделять внедрению семейно-бытовых обрядов, активнее ставить эти вопросы перед соответствующими органами.

ЦК КП Грузии обязал Министерства просвещения, высшего и среднего специального образования республики, Государственный комитет Совета Министров Грузинской ССР по профессионально-техническому образованию, все министерства и ведомства, имеющие учебные заведения, постоянно совершенствовать государственную и общественную систему воспитания детей и подростков, умело подчинить работу ученических комитетов, пионерских отрядов, педагогических коллективов, родительских советов вырабатыванию коммунистического мировоззрения у молодежи, ее формированию не пассивными созерцателями, а активными участниками жизни.

Особое внимание следует обратить на педагогическую работу среди родителей, созданию лучших условий для воспитания в семье.

Комсомольские и пионерские организации республики должны полностью проявить свой боевой настрой, задор и старание в достижении этой цели.

Академии наук Грузинской ССР предложено создать научно-координационный центр по проблемам социально-культурных традиций, возложив на него организацию исследований и разработку в содружестве с постоянными комиссиями надлежащих рекомендаций.

Научно-исследовательским институтом АН Грузинской ССР гуманитарного профиля совместно с соответствующими кафедрами Тбилисского университета, Сухумского, Батумского и Югоосетинского педагогических институтов предложено обеспечить проведение комплексных научных исследований генезиса, корней и факторов живучести старых и социальных измерений новых, революционных, интернациональных, боевых, трудовых, гражданско-бытовых и этических традиций грузинского народа, причин различия отношения к традициям отдельных слоев населения и представителей других народов, живущих в Советской Грузии, изучения и использования положительного опыта братских советских народов в этой области. С этой целью: объединить усилия видных писателей, историков, философов, социологов, юристов, этнографов, психологов и фольклористов республики для создания практических рекомендаций по выработке и повсеместному внедрению в республике социалистических традиций.

Творческим союзам — писателей, журналистов, композиторов, архитекторов, художников, кинематографистов, Министерству культуры и Театральному обществу Грузии, Министерству легкой промышленности Грузинской ССР поручено приступить к созданию примерных сценариев — проспектов новых торжественных обрядов, ритуалов, празднеств и массовых ритуальных мероприятий, подготовить их музыкальные сопровождения, разработать эскизы оформления помещений, обрядовой одежды, символики и т. д.

Райисполкомам областных, городских и районных Советов депутатов трудящихся поручено:

— принять необходимые меры к приведению в порядок отделов загса, отведению им подходящих залов в общественных зданиях;

— обеспечить торжественность регистрации новорожденных, наречения именем, заключения браков и т. д., а также участие в церемониях, пользующихся наибольшим уважением и авторитетом депутатов.

ЦК КП Грузии обязал Совпроф и Министерство культуры республики:

— добиться превращения культурно-просветительных учреждений в центры пропаганды социалистических обрядов, традиций и праздников, оказания методической помощи в их повсеместном внедрении;

— воспитывать организаторов новых обрядов, всемерно популяризировать их, поощрять морально и материально;

— усилить методическую работу Домов народного творчества Министерства культуры и Совпрофа Грузии, обобщать и пропагандировать лучший опыт разработки и внедрения новой обрядности; создать при Домах культуры и сельских клубах тематические методические кабинеты, уголки и стенды;

— совместно с Министерством высшего и среднего специального образования республики рассмотреть и решить вопрос о введении в учебную программу культурно-просветительных училищ и курсов по переподготовке кадров культпросветучреждений предмета «Социалистические обряды и обычаи».

Государственному комитету Совета Министров Грузинской ССР по телевидению и радиовещанию, редакциям газет и журналов поручено систематически организовывать передачи и публиковать материалы, оказывающие практическую поддержку всему прогрессивному, что связано с утверждением новых традиций в коллективах, социалистического образа жизни, коммунистической нравственности; усилить действенность публикаций и передач на эту тему, углубить их идейно-политическую направленность; принять активное участие в развитии социалистических традиций, привлекая к выступлениям в печати, по телевидению и радио видных деятелей науки, искусства, литературы, передовиков и новаторов производства, учитывая при этом многонациональный состав населения республики, влияние этого фактора на традиции, а также различие запросов городских и сельских жителей, конкретные условия их жизни, их интересы.

Госкомтелерадио и Госкомкино Совета Министров Грузинской ССР предложено создать короткометражные документально-методические фильмы, разоблачающие несостоятельность изживших себя традиций и пропагандирующих новые — социалистические, обеспечив их систематическую демонстрацию в городах и селах.

В этом направлении должны активизировать работу секции кинолюбителей Союза кинематографистов Грузии и Совпрофа Грузии. Лекторские группы Центрального Комитета, областных, городских, районных комитетов Компартии Грузии, общество «Знание» и его отделения должны:

— усилить антирелигиозную пропаганду и пропаганду новых социалистических традиций, ритуалов и обрядов, являющихся составной частью духовной культуры народа;

— организовывать и проводить научно-практические конференции, тематические вечера вопросов и ответов, лектории, циклы лекций и бесед;

— наладить издание брошюр об опыте лучших организаторов гражданских обрядов.

— Признано целесообразным создание при народных университетах культуры специальных факультетов советских традиций с соответствующей программой, а также проведение семинаров и консультаций с привлечением известных ученых и деятелей культуры;

сочтено целесообразным преобразование бюро загсов в отделы исполкомов городских и районных Советов депутатов трудящихся, которые совместно с Министерством юстиции республики в течение года проведут аттестацию работников загсов, укомплектуют их квалифицированными кадрами, организуют смотр-конкурс отделов записи актов гражданского состояния сельских и поселковых Советов депутатов трудящихся, наладят систематическую профессиональную и политическую учебу работников этих отделов.

Госкомитет Совета Министров Грузинской ССР по делам издательств, полиграфии и книжной торговли должен наладить издание серии методических пособий, брошюр, альбомов, плакатов, пропагандирующих новые, социалистические традиции и рассказывающих о положительном опыте, накопленном в этом отношении в городах, районах и трудовых коллективах Советской Грузии, а также в братских республиках.

Совету Министров Грузинской ССР следует вести строгое государственное планирование развития материальной базы, необходимой для Домов бракосочетания, помещений загсов, траурных павильонов, других необходимых зданий и сооружений, а также подготовку и переподготовку специальных кадров, связанных с исполнением обрядовых услуг. С целью улучшения обрядовых услуг Совет Министров рассмотрит и решит вопрос о централизации этих услуг в Министерстве бытового обслуживания населения республики, имея в виду образование в системе Министерства управления, а при областных, городских и районных управлениях — специальных служб.

Сочтено целесообразным передать в ведение такого управления Дома бракосочетания, оказание всех видов услуг новобрачным (обеспечение банкетными залами, транспортом, продажа свадебных нарядов, цветов, сувениров, парикмахерское и фотообслуживание, разработка маршрутов свадебного путешествия, прием заказов на авиа- и железнодорожные билеты, бронирование номеров в гостиницах и т. д.).

Министерство финансов Грузинской ССР должно предусмотреть для этих целей соответствующие штаты и предельные ассигнования.

ЦК КП Грузии обязал Госплан и Главснаб, Министерство легкой промышленности и «Цекавшири» по заявкам Министерства бытового обслуживания выделять необходимые материалы, комплектующие в отделочные изделия для изготовления обрядовой одежды, сувениров и т. д.

Сочтено целесообразным сосредоточить также в управлениях обрядовых услуг Минбыта Грузии похоронное обслуживание и обязать их:

— осуществлять оформление по заказам населения необходимых документов и выполнение соответствующих работ (свидетельство о смерти, выделение участка на кладбищах, подготовка и оформление могил и т. п.).

Госплану Грузинской ССР поручено выделять Министерству бытового обслуживания населения республики по его заявкам материалы для облицовки могил, катафалки и другие предметы для похоронного обслуживания.

Госстрой Грузинской ССР до конца 1975 года должен рассмотреть и решить вопросы, связанные с проектированием специальных обрядовых зданий и сооружений (Дома бракосочетания, Дома траура и т. д.) в Тбилиси, Кутаиси, Сухуми, Батуми, Цхинвали, Рустави, а также в крупных населенных пунктах республики.

Госплану и соответствующим горисполкомам и райисполкомам предложено предусматривать в нархозпланах выделение средств на проектирование и строительство названных объектов.

Разработать проекты 2—3 типовых надгробий для кладбищ.

Горисполкомам и райисполкомам Советов депутатов трудящихся рекомендовано специальным постановлением запретить всякое оформление могил, выходящее за рамки принятых Госстроем эскизов и норм.

Исполкомы местных Советов депутатов трудящихся, ведомства и организации при финансировании праздников, торжественных церемоний, всех нововводимых обрядов и ритуалов обязаны строго придерживаться государственной и финансовой дисциплины.

С целью повышения личной ответственности всех коммунистов Грузии в борьбе с вредными традициями и обычаями за внедрение новых, социалистических признано необходимым рассмотрение партийными комитетами персонального вопроса каждого члена партии, допустившего поступки, противоречащие настоящему постановлению, независимо от его должностного положения и заслуг в прошлом.

Для широкого разъяснения данного постановления среди населения идеологические отделы ЦК КП Грузии укомплектуют специальные бригады во главе с руководящими работниками и направят их в города и районы республики.

Записка Отдела пропаганды и агитации ЦК КП Грузии «О мерах по усилению борьбы против вредных традиций, обычаев, обрядов, праздников и о внедрении новых — советских, социалистических», будет разослана всем партийным комитетам, исполкомам Советов депутатов трудящихся, министерствам и ведомствам, руководящим комсомольским и профсоюзным органам.

Данное постановление предложено обсудить на открытых партийных, комсомольских собраниях всех трудовых коллективов, на сельских сходах и по месту жительства.

* * *

ЦК КП Грузии выразил уверенность в том, что партийный, советский, профсоюзный и комсомольский актив, секретари первичных партийных организаций, коммунисты республики проникнутся сознанием того, что насыщенная высоким идейным содержанием, обладающая большим эмоциональным зарядом социалистическая обрядность обогащает духовную жизнь народа, воспитывает у трудящихся и подрастающего поколения чувства советского патриотизма и пролетарского интернационализма, гражданственности, профессиональной гордости и чести и что борьба трудящихся Грузии за утверждение новой социалистической обрядности в некоторой мере отразит их вклад в подготовку к XXV съезду КПСС — к этому знаменательному событию в жизни нашей ленинской партии, всего советского народа.

(ГрузИНФОРМ).

Пребывание в Грузии Президента Итальянской Республики

ОКОНЧАНИЕ.

Совокупность этих отношений, заявил далее Дж. Леоне, и тот подход, которым мы расцениваем [illegible] намерены их развивать в будущем, являются важным конкретным показателем политической воли к тому, чтобы вносить наш вклад в дело разрядки, братства народов, прочного длительного мира. Я выражаю нашу полную веру в перспективу, которая уготована нам в будущем.

В заключение Президент Итальянской Республики сказал, что ему доставляет удовлетворение подчеркнуть еще раз важность и полезность переговоров, состоявшихся в эти дни, и выразить горячее пожелание, чтобы на основе их дружественной искренности и их богатого содержания в ближайшем будущем последовали дальнейшие плодотворные шаги.

* * *

Союз журналистов Грузии устроил прием для итальянских корреспондентов агентств печати, газет, телевидения и радио, сопровождавших Дж. Леоне в поездке по Советскому Союзу.

На приеме, в котором принял участие Президент Итальянской Республики, были представители местной печати.

* * *

— В основе взаимоотношений между Советским Союзом и Итальянской Республикой лежат взаимное уважение и желание сохранить и упрочить дружественные отношения. Мы уверены, что Ваш визит в СССР будет способствовать осуществлению этих благородных целеустремлений, — заявил заместитель Председателя Президиума Верховного Совета СССР, Председатель Президиума Верховного Совета республики Г. С. Дзоценидзе. Он выступил 23 ноября на приеме, который устроили Президиум Верховного Совета и Совет Министров Грузинской ССР в честь Президента Итальянской Республики Джованни Леоне и его супруги.

Г. С. Дзоценидзе сказал, что грузинский народ хорошо знает и высоко ценит трудолюбие и талант итальянского народа, давшего мировой культуре многих выдающихся деятелей — великих гуманистов, художников, ученых. Он отметил традиционные культурные связи Грузии и Италии.

Важнейшим условием успешного осуществления наших величественных планов, сказал далее Г. С. Дзоценидзе, является прочный мир. Поэтому Советское правительство и Коммунистическая партия нашей страны, под руководством Генерального секретаря ЦК КПСС Л. И. Брежнева, прилагают все усилия для разрядки международной напряженности, установления прочного и длительного мира, развития экономических и торговых отношений со всеми странами.

Мы знаем и высоко ценим стремление итальянского народа жить в условиях мира. Мир нужен и вам, и нам, всему человечеству.

— Грузия, — сказал Президент Итальянской Республики Дж. Леоне, — является последним этапом моей поездки по Советскому Союзу, которая оказалась столь плодотворной для развития отношений между нашими странами.

Я глубоко удовлетворен, заявил Президент, моим пребыванием в Тбилиси — городе с древнейшей историей и современной, ярко выраженной структурой, делающей его крупнейшим промышленным и культурным центром. Беседы, которые [illegible] в этом уверен, будут способствовать [illegible] дальнейшего [illegible] взаимного знакомства, а следовательно, в развитие тех отношений, которые уже связывают Италию с грузинским народом, как и с другими народами Советского Союза.

Узы между Италией и Грузией мы можем считать освященными подвигом, совершенным вашим легендарным героем Форе Мосулишвили, удостоенным высшей награды моей страны за воинскую доблесть.

Дж. Леоне отметил, что за короткое время, которое он провел в республике, ему представилась возможность восхищаться великолепными красотами природы, памятниками старины и искусства, которыми Грузия по праву гордится, а также убедиться в огромных усилиях, предпринятых Советской Грузией в развитии промышленности, сельского хозяйства, науки и культуры в целях достижения все новых рубежей всеобщего прогресса.

На приеме были Председатель Совета Министров Грузинской ССР Г. Д. Джавахишвили, председатель Постоянной комиссии Верховного Совета Грузинской ССР по иностранным делам В. М. Сирадзе, посол Советского Союза в Итальянской Республике Н. С. Рыжов, заместитель Председателя Совета Министров Грузинской ССР Е. М. Джапаридзе, секретарь Президиума Верховного Совета Грузинской ССР З. А. Квачадзе, Председатель Верховного Совета республики И. В. Абашидзе, министры Грузинской ССР, заведующие отделами МИД СССР Д. С. Никифоров, В. Н. Софинский, представители общественности Тбилиси.

* * *

Президент Итальянской Республики Джованни Леоне с супругой, находившийся в Советском Союзе по приглашению Президиума Верховного Совета СССР с официальным визитом, 24 ноября отбыл из Тбилиси в Рим.

На аэродроме, украшенном государственными флагами Итальянской Республики, Советского Союза и Грузинской ССР, Дж. Леоне и сопровождающих его государственных деятелей у трапа самолета провожали заместитель Председателя Президиума Верховного Совета СССР, Председатель Президиума Верховного Совета Грузинской ССР Г. С. Дзоценидзе, Председатель Совета Министров Грузинской ССР Г. Д. Джавахишвили.

В проводах Дж. Леоне приняли участие председатель Постоянной комиссии Верховного Совета Грузинской ССР по иностранным делам В. М. Сирадзе, заместитель Председателя Совета Министров республики Е. М. Джапаридзе, секретарь Президиума Верховного Совета Грузинской ССР З. А. Квачадзе, Председатель Верховного Совета республики И. В. Абашидзе, заместитель Председателя Верховного Совета Грузинской ССР Н. В. Гургенидзе, заведующий Отделом зарубежных связей ЦК КП Грузии Н. И. Киквадзе и др.

Высокого гостя провожали посол Советского Союза в Итальянской Республике Н. С. Рыжов, заведующие отделами МИД СССР Д. С. Никифоров, В. Н. Софинский.

Среди провожавших был посол Итальянской Республики в СССР Э. Аиллуд.

(ГрузИНФОРМ).

▲ КОЛЛЕКТИВ ЭШЕРСКОГО УЧЕБНО-ОПЫТНОГО ХОЗЯЙСТВА Грузинского института субтропического хозяйства, успешно несет трудовую вахту в честь предстоящего XXV съезда КПСС.

На снимке: передовая рабочая Р. Аксейтова на сборе мандаринов. Она ежедневно собирает более 600 килограммов цитрусовых плодов.

Фото М. Кикнадзе.

ЭСТАФЕТА СОБЫТИЙ

СООБЩЕНИЯ ИЗ-ЗА РУБЕЖА

Ради счастья человечества

Мировая печать продолжает широко комментировать награждение Генерального секретаря ЦК КПСС Л. И. Брежнева высшей наградой движения сторонников мира — «Золотой медалью мира» имени Ф. Жолио-Кюрк.

Газеты единодушно отмечают огромную энергию и неутомимость, проявленные Л. И. Брежневым в борьбе за разрядку напряженности в мире, за утверждение принципов мирного сосуществования, за обеспечение международной безопасности и развития сотрудничества между государствами и народами. Решение Президиума Всемирного Совета Мира о награждении Л. И. Брежнева расценивается газетами как признание его выдающегося вклада в борьбу за мир ради счастья и процветания всего человечества.

С ТЕЛЕТАЙПНОЙ ЛЕНТЫ

▲ **ХЕЛЬСИНКИ.** В столице Финляндии открылся Третий международный конкурс скрипачей имени Яна Сибелиуса. В нем принимают участие молодые музыканты из Советского Союза, Болгарии, ГДР, Польши, США, Франции, Австралии, Финляндии и других стран.

Среди членов жюри, которое возглавляет финский композитор академик Й. Кокконен, — известные музыканты И. Безродный (СССР), И. Озим (Югославия), С. Карпе (Швеция) и другие. Победителями предыдущих конкурсов имени Яна Сибелиуса были советские скрипачи О. Коган, Л. Исакадзе и П. Коган.

▲ **ВАШИНГТОН.** По меньшей мере 4 человека погибло и столько же пропало без вести после столкновения американских военных кораблей — авианосца «Джон Кеннеди» и ракетного крейсера «Белкнап» — в Средиземном море в районе острова Сицилия. Об этом сообщил представитель министерства обороны США.

▲ **ТАИЗ.** Здесь под председательством главы Совета командования подполковника Ибрагима Аль-Хамди состоялось открытие 3-го съезда кооперативных организаций развития ЙАР.

▲ **ЛОНДОН.** Генерал Хаим Яронн, ведавший в министерстве обороны вопросами снабжения израильских военно-воздушных сил, был арестован с 8 другими старшими должностными лицами по обвинению во взяточничестве.

(ТАСС, 24 ноября).

ОФИЦИАЛЬНЫЙ ОТДЕЛ

Совершенствуется законодательство

Президиум Верховного Совета Грузинской ССР рассмотрел вопросы совершенствования некоторых актов республиканского законодательства. В частности, учитывая общественно-опасный характер умышленного уничтожения или повреждения государственного или общественного имущества, усилена ответственность за преступления такого рода. Если раньше подобное преступление каралось лишением свободы от двух до восьми лет, то сейчас — от трех до десяти лет.

В целях более эффективного применения установленных законом уголовно-правовых мер по борьбе с хищением государственного или общественного имущества изменился порядок производства по таким делам. Установлено, что, кроме предусмотренных законом исключительных случаев, не обязательно вести предварительное следствие по делам о мелких хищениях. По делам о мелких хищениях, предусмотренных частью первой статьи 95-й Уголовного кодекса, органы милиции и другие органы дознания не позднее чем в пятидневный срок собирают материалы, имеющие значение для рассмотрения дела в суде. На рассмотрение материалов в народных судах установлен сокращенный срок — 5 дней. Сокращенные сроки установлены также на производство дознания по делам о преступлениях, предусмотренных частью второй этой же статьи, и рассмотрение этих дел.

Изменения внесены также в статью первую Указа Президиума Верховного Совета Грузинской ССР от 29 мая 1973 года об установлении административной ответственности и усилению уголовной ответственности за мелкие хищения государственного или общественного имущества. В новой редакции этой статьи подчеркнуто, что наряду с применением административных или общественных мер по делу о мелких хищениях во всех случаях должен быть возмещен материальный ущерб.

В целях совершенствования производства предварительного следствия и судебного разбирательства по делам о преступлениях несовершеннолетних в Уголовно-процессуальный кодекс Грузинской ССР внесены две новые статьи. Предусмотрено, что, кроме обстоятельств, подлежащих установлению в отношении совершеннолетних преступников, при расследовании и разбирательстве дел несовершеннолетних необходимо дополнительно установить точный возраст несовершеннолетнего, условия его жизни, воспитания, причины, способствующие преступлению, были ли совершеннолетние подстрекатели и другие лица, которые вовлекли несовершеннолетнего в преступление. Наряду с этим определен порядок об установлении уровня умственного развития подростка и в каком случае возможно применение меры пресечения в виде заключения под стражу.

Президиум обсудил также законодательные акты об уголовной ответственности лиц, уклоняющихся от общественно полезного труда и ведущих паразитический образ жизни. В частности, внесены изменения в 234-ю статью Уголовного кодекса. По новой редакции, кроме бродяжничества или попрошайничества, наказуемо также ведение паразитического образа жизни в течение длительного времени. В связи с этим из кодекса изъята статья 234 (1) и внесены необходимые изменения в соответствующие акты.

Улучшить экспортные поставки

Состоялось заседание Постоянной комиссии Верховного Совета Грузинской ССР по иностранным делам. Был заслушан доклад заместителя председателя комиссии, депутата А. Чикваидзе о состоянии выполнения планов производства промышленных товаров, поставляемых на экспорт.

Докладчик и выступавшие отметили, что в республике неуклонно растет производство экспортной промышленной продукции, которой придается все большее значение в народном хозяйстве республики. В производстве экспортной продукции принимают участие около 170 предприятий и организаций почти всех отраслей промышленности республики, которые поставляют на внешний рынок товары 350 наименований. В 1974 году план экспортных поставок реализован на 103,4 процента, успешно выполняются задания нынешнего года.

Вместе с тем в выполнении заявок на промышленные товары для поставок в зарубежные страны есть определенные недостатки. Ряд промышленных предприятий не выполняет планы экспортных поставок или отправляет продукцию с нарушением установленных сроков (Батумский судостроительный завод, заводы «Электроприбор», «Тбилприбор», потийский завод «Электроаппарат», завод усилителей электромашин и Тбилисский жировой комбинат). Некоторые предприятия и организации не добиваются соответствующих показателей в производстве сверхплановых экспортных товаров (Руставский завод химического волокна, производственное объединение «Сихарули» Министерства местной промышленности Грузинской ССР, производственный комбинат Художественного фонда Грузии, республиканское государственное производственное объединение «Грузрасжирэфиромасло»).

Темп роста экспорта в республике намного отстает от среднесоюзного показателя и общего роста производства и реализации промышленной продукции. Несмотря на рост объема производства, многие предприятия сократили или даже прекратили выпуск экспортной продукции (объединение «Электроаппарат», заводы электромашинных усилителей, «Гориприбор», Батумский машиностроительный, Кутаисский автомобильный, Тбилисский шлифовальных станков).

Итоги работы Постоянной комиссии Верховного Совета Грузинской ССР по иностранным делам подвела ее председатель, депутат В. Сирадзе.

По рассмотренному вопросу принято соответствующее постановление.

(ГрузИНФОРМ).

ТБИЛИСИ: ВЗГЛЯД В ЗАВТРА

21 и 22 ноября в Институте истории партии при ЦК КП Грузии — филиале Института марксизма-ленинизма при ЦК КПСС Тбилисский городской комитет КП Грузии и Научно-исследовательский институт экономики и планирования народного хозяйства при Госплане Грузинской ССР провели научно-практическую конференцию на тему «Актуальные проблемы комплексного планирования экономического и социального развития г. Тбилиси», посвященную XXV съезду КПСС. В ней приняли участие руководящие партийные, советские работники, руководители министерств, ведомств, научных учреждений республики.

Научную конференцию открыл первый секретарь Тбилисского горкома КП Грузии П. Гилашвили.

На пленарном заседании участники конференции заслушали доклады председателя исполкома Тбилисского городского Совета депутатов трудящихся Б. Лобжанидзе — «Основные направления экономического и социального развития г. Тбилиси в десятой пятилетке», директора НИИ экономики и планирования народного хозяйства, доктора экономических наук В. Мелкадзе — «Основные параметры развития материального производства и сферы обслуживания города Тбилиси на долгосрочную перспективу», начальника главного архитектурно-планировочного управления Тбилгорисполкома Т. Тевзадзе — «Долгосрочные перспективы застройки и благоустройства Тбилиси», доктора философских наук, профессора Б. Лутидзе — «Вопросы методики планирования экономического и социального развития трудовых коллективов и районов», председателя Государственного комитета Совета Министров Грузинской ССР по делам строительства, доктора искусствоведения, профессора И. Цицишвили — «Принципы застройки города Тбилиси и их экономическое обоснование», академика-секретаря Академии наук Грузинской ССР Н. Ландия — «Об участии учреждений Академии наук Грузии в разработке проблем экономического и социального развития города Тбилиси», директора Института кибернетики, академика Академии наук Грузинской ССР В. Чавчанидзе «Проблемы больших городов и искусственный интеллект».

После пленарного заседания участники научно-практической конференции продолжили работу в секциях.

Конференция приняла соответствующие рекомендации. Ее участники призвали коллективы предприятий промышленности, транспорта, строек, работников городского хозяйства, плановых органов [illegible] к XXV съезду КПСС [illegible] мобилизовать все силы для превращения столицы Советской Грузии в образцовый коммунистический город.

В работе конференции приняли участие секретарь ЦК КП Грузии З. Патаридзе, заведующие отделами ЦК КП Грузии Ш. Бериашвили, Ю. Кедишвили.

(ГрузИНФОРМ).

УКАЗ

ПРЕЗИДИУМА ВЕРХОВНОГО СОВЕТА ГРУЗИНСКОЙ ССР

О НАГРАЖДЕНИИ ТБИЛИССКОЙ СПЕЦИАЛЬНОЙ СРЕДНЕЙ ШКОЛЫ МИЛИЦИИ МВД СССР ПОЧЕТНОЙ ГРАМОТОЙ ПРЕЗИДИУМА ВЕРХОВНОГО СОВЕТА ГРУЗИНСКОЙ ССР

За заслуги в деле подготовки специалистов для органов внутренних дел, в связи с пятидесятилетием со дня основания наградить Тбилисскую специальную среднюю школу милиции МВД СССР Почетной грамотой Президиума Верховного Совета Грузинской ССР.

Председатель Президиума Верховного Совета Грузинской ССР
Г. ДЗОЦЕНИДЗЕ.

Секретарь Президиума Верховного Совета Грузинской ССР
З. КВАЧАДЗЕ.

Тбилиси.
20 ноября 1975 года.

Памяти профессора П. Г. Меликишвили

Общественность Грузии широко отметила 125-летие со дня рождения выдающегося ученого, одного из основателей и первого ректора Тбилисского университета Петра Григорьевича Меликишвили. Этой дате было посвящено юбилейное заседание, состоявшееся в актовом зале Тбилисского государственного университета. Его вступительным словом открыл ректор вуза, профессор Д. Чхиквишвили.

О жизни и деятельности П. Г. Меликишвили рассказал член-корреспондент Академии наук Грузинской ССР И. Гвердцители. Он отметил многогранность научно-исследовательских работ маститого ученого, члена-корреспондента Академии наук СССР, заслуженного профессора Новороссийского (ныне Одесского) университета, автора классических исследований в области неорганической химии.

С докладом «Роль Петра Григорьевича Меликишвили в становлении и развитии химической школы Одесского (Новороссийского) университета» выступил руководитель Южного отделения Академии наук Украинской ССР, заведующий кафедрой Одесского университета, член-корреспондент Академии наук Украины профессор А. Богатский.

С воспоминаниями о П. Г. Меликишвили выступили академики Академии наук Грузинской ССР А. Шанидзе и А. Чикобава.

(ГрузИНФОРМ).

ВСЯ ЖИЗНЬ И КАЖДЫЙ ДЕНЬ

К 70-летию со дня рождения А. Чхартишвили

Не так уж много режиссеров могут похвастаться тем, что их знают три поколения зрителей. А режиссера Арчила Чхартишвили помнят и родители, и даже бабушки тех, кто сегодня ходит на концерты в Грузинскую государственную филармонию.

Вот он сидит передо мной — словно живая история грузинского театра, терпеливо отвечает на вопросы, рассказывает сам. Ему было 16, когда он, с восторгом прислушиваясь к раскатам революционного грома в Грузии, с нетерпением ждал — что же принесет новая жизнь? Фортуна улыбалась молодому пареньку, работающему тогда рабочим сцены в театре имени Руставели. В громовых раскатах революционной битвы он услышал звук, исторгнутый лирой Котэ Марджанишвили — верного и мужественного солдата в борьбе с силами старого мира, утверждающего своим искусством все прекрасное, романтически-революционное. Знакомство с Марджанишвили стало первым университетом для Арчила Чхартишвили.

— Марджанишвили пришел на грузинскую сцену, словно ураган, тайфун, — вспоминает Арчил Эстатович, — он вдохнул во всех нас свежий ветер революции, новую жизнь, новые идеи. Я видел, как молодели люди от общения с ним, как, нуждаясь в хлебе, соли, спичках, они становились духовно богатыми и красивыми.

В 1926 году Марджанишвили ушел из театра. Я к тому времени был помощником режиссера в театре имени Руставели. Так судьба меня свела с еще одним гением грузинской сцены — Сандро Ахметели и сделала участником создания спектакля «Анзор». Я непосредственно общался не только с Сандро Ахметели, но и с такими выдающимися актерами, как Ушанги Чхеидзе, Шалва Гамбашидзе, Акакий Хорава, Тамара Цулукидзе, с художниками — Вл. Сидамон-Эристави, П. Оцхели, Л. Гудишвили, Д. Какабадзе. Нужна ли лучшая школа молодому режиссеру?..

— Арчил Эстатович, расскажите, пожалуйста, о вашем дневнике, который вы вели на репетиции спектакля «Анзор».

— Собственно, я исполнял тогда свой служебный долг. Вести дневник было обязанностью помощника режиссера...

— Да, но этот дневник, пожалуй, больше похож на стенографическую запись спектакля «Анзор», в котором даны не только полное описание спектакля, но и все замечания, высказывания, выступления Сандро Ахметели на репетициях, фото и макеты декораций, зарисовки, музыкальная и световая партитура... Даже в личных архивах режиссера нет такого полного описания спектакля, ведь по вашим записям можно свободно реставрировать «Анзора»...

— Это были мои университеты, — улыбается Арчил Эстатович и погружается в глубокое молчание, а потом добавляет: — Присутствуя на репетициях Ахметели, я был так захвачен и восхищен его работой, что считал своим долгом записывать каждое его слово, фиксировать все, что происходит на сцене. Я учился у него великому искусству — режиссуре. Работа Ахметели, его эстетические воззрения, которые проглядываются в его высказываниях, замечаниях, в постановках мизансцен, в определении характера того или иного героя, — это целое учение о природе сценического реализма. И я рад, что с ним может познакомиться сегодня молодое поколение...

— В разное время вы руководили театральными коллективами Тбилиси, Батуми, Кутаиси, Грозного. Вы поставили более 100 спектаклей — драматических, оперных, на сцене театра музыкальной комедии. Какой же из них вам, как режиссеру, запомнился больше всего?..

— Откровенно говоря, люблю все — и хорошие, и плохие, и удачные, и неудачные. И в этом я не оригинален. Ну, а запомнился больше всего, конечно, первый спектакль, поставленный в Кутаисском театре в 1932 году. Это была пьеса Я. Гашека «Бравый солдат Швейк». Спектакль пользовался успехом.

— Арчил Эстатович, а что как режиссера привлекает вас в пьесе, заставляет взяться за ее постановку?

— Читая произведение, я пытаюсь выяснить для себя его главную идею, лейтмотив, и если он волнует меня, то с удовольствием берусь за постановку. Ставя спектакль, режиссер должен точно уяснить себе, что он хочет сказать зрителю, пришедшему на спектакль. Мне кажется, что создатель спектакля, режиссер или актер, должен быть сам по себе, если можно так выразиться, социально - воспитанным человеком. Когда он начинает работу, он и как художник, и как гражданин должен обладать чуткостью, тактом в вопросах этики, политики, гражданственности... Только тогда можно надеяться на успех...

Арчил Чхартишвили — режиссер и человек яркого и щедрого таланта. Он всегда тонко чувствует, что нужно сделать, чтобы спектакль зазвучал сильнее, кросочнее. Особое внимание Арчил Эстатович уделяет массовым сценам, музыкальному оформлению спектакля. Музыка для него — один из главных компонентов в раскрытии образов, темы пьесы, режиссерского замысла. Скупой на слова и похвалы, он очень ценит чужое мнение, всегда прислушивается к актеру, никогда не навязывает ему своего мнения.

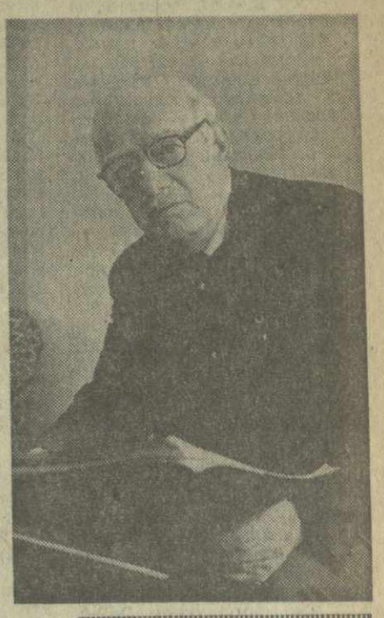

— Да, он доверяет актеру, — вспоминает Верико Анджапаридзе, — но его невозможно обмануть, этот человек обладает необыкновенным чутьем и, словно лакмусовая бумага, реагирует на фальшь, неискренность. И если актеры на репетициях спрашивали его, что нужно сделать еще в этой роли, как сыграть тот или иной образ, он всегда повторял:

— Не играть, не играть, а только думать об этом, переживать...

Арчил Чхартишвили — режиссер праздничный, он дает актерам крылья, и когда они высоко поднимаются на них, он первым восхищается.

Работая главным режиссером Большого концертного зала Грузинской государственной филармонии, народный артист СССР А. Чхартишвили и сегодня, как и всю свою жизнь, в поиске, полон энергии и молодого задора. И потому на вопрос, как он относится к своему 70-летию, режиссер сказал:

— Пока мне трудно ответить на этот вопрос, потому что пока я его не осмыслил. Приходите на мое 100-летие, и тогда я расскажу вам о моем прошедшем юбилее.

Беседу вела
Т. КЕСАНАШВИЛИ.

* * *

Вчера в Государственном академическом театре имени Ш. Руставели состоялся вечер, посвященный 70-летию со дня рождения народного артиста СССР, лауреата Государственной премии Арчила Чхартишвили. Театральная общественность республики, деятели литературы и искусства, представители трудящихся тепло приветствовали юбиляра.

РАБОЧИЕ БУДНИ ФЕСТИВАЛЯ

Массовый смотр произведений мастеров телевизионного кино вступил в завершающую стадию. В субботу и воскресенье жюри просмотрело телефильмы-концерты «Кола Брюньон» (Эстония), «Лезгинка» (Северо-Осетинская АССР), «Песни солнечного Узбекистана» (Узбекистан), «Орзу» (Таджикистан), «Вятские напевы» (город Киров), «Зимние игры» (Красноярск), «Невеста» (Башкирия), «Зеленый марш» (Литва), «Кырлай» (Татария), «Монолог в соль мажоре» (Латвия), «Троянда ружа» (Украина) и «Жизель» (объединение «Экран»). Среди художественных фильмов, показанных в эти два дня, — «Прекрасная Фатьма» (Азербайджан), «Ирония судьбы, или с легким паром» («Мосфильм»), «Странные взрослые» (Мосфильм) и I—II серии фильма «На всю оставшуюся жизнь» (Ленинградское телевидение).

Пока жюри определяло лучшие ленты, участники и гости фестиваля встретились с тружениками различных районов Грузии. Наибольшее число их привлек кахетинский маршрут. В Телави выехали члены делегации Москвы, Армении, Новосибирска, Волгограда, гости из Болгарии — редактор телевидения НРБ А. Влахова, главный оператор телевидения, заведующий секцией телевидения Союза кино Болгарии В. Киранов, венгерские режиссеры Г. Деме и Л. Немери, известная польская киноактриса Б. Брыльска и заведующий секцией пропаганды Союза кино ПНР Е. Береда, критик телевидения и кино М. Грнча из Югославии. По пути они посетили Дом-музей А. Чавчавадзе в Цинандали, винзавод. В селе Икалто Телавского района участники и гости фестиваля осмотрели выдающийся памятник средневековой архитектуры Грузии — Академию XII века. О трудовых успехах сельчан, деятельности народного университета культуры, открытого в стенах древней высшей школы, рассказал его ректор Г. Шатиришвили. Гостям были преподнесены памятные сувениры.

В Телавском музыкальном училище они встретились с тружениками района. Митинг дружбы открыл второй секретарь Телавского райкома партии Ж. Караулашвили. Мастеров голубого экрана приветствовали директор Телавского районного дома культуры Д. Кежерадзе и студентка Телавского педагогического института С. Масхарашвили. С ходом фестиваля собравшихся познакомили известный кинорежиссер, художественный руководитель объединения «Телефильм» студии «Мосфильм», председатель Всесоюзной комиссии по телевидению Союза кинематографистов СССР, заслуженный деятель искусств РСФСР С. Колосов и директор Армянской студии телефильмов В. Мурадян.

В заключение были показаны короткометражные фильмы «Под родным небом» и «День рождения» производства Телавской народной киностудии.

В этот же день участники и гости фестиваля побывали в Гурджаани, Кварели, Гори, Боржоми, Батуми и Местиа.

(ГрузИНФОРМ).

▲ МЦХЕТСКИЙ ПЛЕМЕННОЙ РЕПРОДУКТОР поставляет яйца крупнейшим бройлерным фабрикам республики в Кода и Гамарджвеба.

С превышением выполняют задания мцхетские птицеводы. За 9 месяцев текущего года произведено около двух с половиной миллионов яиц. План реализован на 115 процентов.

На снимке: главный зоотехник Гия Курашвили и оператор Нелли Заалишвили в инкубаторе.

Фото А. Рухадзе и Ф. Крымского. (Фотохроника ГрузИНФОРМа).

КУЗНИЦА РАБОЧИХ КАДРОВ

Боржомскому среднему профессионально-техническому училищу № 7 исполнилось 80 лет. Из примитивной «школы ремесленных учеников» оно превратилось в современное учебное заведение нового типа, готовящее высококвалифицированных рабочих.

Юбилею старейшей кузницы рабочих кадров республики было посвящено состоявшееся здесь торжественное собрание, которое открыл первый секретарь Боржомского райкома партии Ш. Чалаганидзе.

Председатель Государственного комитета Совета Министров Грузинской ССР по профессионально-техническому образованию И. Шеварднадзе зачитал приветствие Совпрофа республики, ЦК ЛКСМ Грузии и Государственного комитета Совета Министров Грузинской ССР по профессионально-техническому образованию, в котором отмечены большие заслуги коллектива училища в деле обучения и воспитания рабочих кадров.

Затем он огласил Указы Президиума Верховного Совета Грузинской ССР о награждении Боржомского среднего профессионально - технического училища № 7 Почетной грамотой Президиума Верховного Совета Грузинской ССР.

Об истории училища рассказал его директор Н. Табатадзе.

Участники торжественного собрания приняли приветственное письмо в адрес Центрального Комитета Компартии Грузии, Президиума Верховного Совета Грузинской ССР и Совета Министров Грузинской ССР, в котором заверяют, что отдадут все силы для достойной встречи XXV съезда КПСС и XXV съезда Компартии Грузии.

(ГрузИНФОРМ).

МЕСТНЫЕ СОВЕТЫ ЗА РАБОТОЙ

ЮРИСТ В ИСПОЛКОМЕ

Еще в 1971 году намечалось улучшение постановки правовой работы в исполкомах местных Советов депутатов трудящихся, укрепление юридической службы. Но, несмотря на то, что со дня принятия постановления прошло более четырех лет, сдвиги в правовой работе местных Советов весьма незначительны.

Юридический отдел в составе трех человек был создан только при Тбилгорисполкоме. В остальных же городских и районных исполнительных комитетах нашей республики такие отделы не организованы.

В системе Тбилгорисполкома — 16 отделов и 19 управлений, 35 подчиненных организаций и предприятий, в которых в общей сложности работает 111.000 человек. Из них штатных юрисконсультов — всего 13. Между тем в составе 14 постоянных комиссий Тбилгорисполкома только три человека имеют юридическое образование.

Плохо ведется в исполкомах и выдвижение кадров юристов на работу, где особенно требуются юридические знания. Секретарями исполкомов, заведующими отделами — общим, организационно - инструкторским, социального обеспечения, учета и распределения жилой площади, а также бюро записей актов гражданского состояния — зачастую работают люди, слабо или вовсе не ориентирующиеся в вопросах гражданского, трудового, земельного и других отраслей права. Как показал анализ данных об этих категориях работников, большую их часть составляют лица с образованием, не соответствующим характеру выполняемых ими обязанностей. Вот почему в феврале 1973 года Совет Министров республики принял постановление «О расширении номенклатуры должностей, подлежащих замещению специалистами с высшим юридическим образованием». Однако и это постановление выполняется слабо. Подтверждением служит хотя бы тот факт, что из 27 назначенных в 1974—1975 годах заведующих отделами социального обеспечения только шестеро — юристы.

Правовая работа, проводимая в исполкоме, не может обойтись без услуг юристов. Подготовка юридически грамотных проектов правовых актов, дача квалифицированных юридических заключений и консультаций требуют не только высокой профессиональной подготовки, но и знания действующего законодательства. Квалифицированное исполнение здесь может быть обеспечено только наличием юридической службы.

Но задачи юридического отдела исполкома гораздо шире, чем дача гражданам консультаций и обеспечение юридической грамотности делопроизводства. Начальник юридического отдела Тбилгорисполкома Ш. Лежава и оба юрисконсульта — Н. Бардавелидзе и Е. Тучашвили участвуют в подготовке и осуществлении мероприятий по обеспечению социалистической законности, организуют систематизированный учет поступающих в исполком и издаваемых Советом и его исполкомом нормативных актов, самостоятельно или совместно с другими отделами подготавливают предложения об изменении действующих или отмене фактически утративших силу решений.

За короткий срок юридический отдел самостоятельно поднял 18 правовых вопросов, по которым Тбилгорисполком принял соответствующие решения, такие, как «О мерах по борьбе против самовольного строительства в Тбилиси», «О работе Бюро обмена квартир» и другие. Отдел участвовал также в подготовке 776 вопросов, внесенных разными службами на рассмотрение горисполкома. Некоторые из них, как, например, «О соблюдении чистоты и санитарного порядка в Тбилиси», «Об ответственности за нарушение правил благоустройства», «Об ответственности за нарушение общественного порядка», были обсуждены на сессиях Совета, по ним приняты соответствующие постановления. Отдел участвовал в разработке положений об уличных комитетах, о депутатских группах, о взятии граждан на учет и распределении жилплощади в Тбилиси.

За неполных два года отдел рассмотрел около 900 заявлений и жалоб граждан.

Одной из важных форм правовой работы в исполкоме является консультирование и оказание юридической помощи депутатам, постоянным комиссиям Совета. Юристы помогают депутатам составлять письма и обращения в министерства, ведомства, оказывают квалифицированную помощь в разрешении просьб и заявлений избирателей. Накануне общественных смотров, рейдов, массовых проверок отдел проводит с депутатами соответствующий инструктаж.

Юридическая служба заботится и о том, чтобы для депутатов издавались специальные методические пособия по вопросам права, а в депутатских комнатах имелись справочники по законодательству, необходимые для осуществления депутатских функций.

Немалую пользу приносят семинары, совещания, научно-практические конференции по проблемам государства и права. Их охотно посещают депутаты, сотрудники аппарата исполкома.

Но есть в работе юридической службы Тбилгорисполкома и некоторые упущения, недостатки. Здесь, например, не оказывают правовой помощи районным Советам, в которых только один или вовсе нет штатных юрисконсультов. В связи с этим хотелось бы сказать о положительном опыте работы исполкома Первомайского райсовета, организовавшего на общественных началах юридическую консультацию. Адвокаты, специалисты права здесь в определенные часы принимают граждан, систематически дежурят в исполкоме, присутствуют на приемах у председателя исполкома или его заместителей. Нередко юристам поручают подготовку проектов решений и распоряжений исполкома. Деятельное участие принимают они и в работе постоянных комиссий, общественного Совета товарищеских судов.

За последние годы исполкомы местных Советов депутатов трудящихся провели определенную работу по укреплению социалистической законности, улучшению пропаганды советского законодательства, усилили влияние правовых средств на эффективность производства, укрепление государственной, плановой, договорной и трудовой дисциплины.

Но уровень деятельности отдельных исполкомов районных и городских Советов еще не в полной мере отвечает современным требованиям. И одна из главных причин этого — недооценка исполкомами правовой работы.

Представляется бесспорной необходимость усилить юридическую службу в Советах депутатов трудящихся, укрепить аппараты исполкомов квалифицированными кадрами с высшим юридическим образованием, ввести более действенную систему повышения правовых знаний депутатов, работников Советов.

Е. МЕТРЕВЕЛИ,
начальник отдела правовой работы в народном хозяйстве Министерства юстиции Грузинской ССР.

МИЛИЦИИ — ДОСТОЙНОЕ ПОПОЛНЕНИЕ

СЕГОДНЯ КОЛЛЕКТИВ ТБИЛИССКОЙ СПЕЦИАЛЬНОЙ СРЕДНЕЙ ШКОЛЫ МИЛИЦИИ МВД СССР ОТМЕЧАЕТ ЗНАМЕНАТЕЛЬНЫЙ ЮБИЛЕЙ — 50-ЛЕТИЕ СО ДНЯ СОЗДАНИЯ ЭТОГО УЧЕБНОГО ЗАВЕДЕНИЯ.

За годы своего существования школа прошла большой и славный путь, подготовив для органов внутренних дел тысячи высококвалифицированных специалистов, надежных стражей социалистического правопорядка и законности.

Многие воспитанники нашей школы, верные своему служебному долгу, не раз вступали в смертельные схватки с хулиганами, бандитами и другими преступниками, не щадили жизни в борьбе с теми, кто посягал на социалистическую собственность, на спокойную жизнь советских граждан.

Мы свято храним память о бывших курсантах школы, павших смертью храбрых при исполнении служебных обязанностей, — офицерах Г. Джапаридзе, Г. Ашкарели, В. Шакарашвили, В. Гелашвили, Х. Габисония, А. Бакрадзе и других.

Гордостью школы являются ее воспитанники — бывший работник Первомайского РОВД г. Тбилиси Герой Советского Союза Г. Размадзе, который в годы Великой Отечественной войны, командуя батальоном, одним из первых форсировал Днепр, капитан Г. Шавлохашвили, первый из советских воинов-освободителей вступивший на землю братской Чехословакии, Я. Жоржолиани, храбро сражавшийся в прославленной партизанской дивизии Ковпака. В стенах нашей школы долгое время работал начальником учебного отдела В. Лисинов, ставший в годы войны генерал-майором, командиром 242-й Таманской стрелковой дивизии.

Сейчас наше учебное заведение располагает всеми необходимыми условиями для воспитания всесторонне подготовленных специалистов, владеющих всеми современными средствами борьбы с преступностью, умело ведущих профилактическую работу, которая, как известно, за последние годы приобретает все большее и большее значение. Мы вооружаем наших воспитанников глубокими знаниями основ общественных наук и специальных дисциплин, необходимых для выполнения различного рода специфических служебных задач.

В этом — большая заслуга преподавательского состава школы, ее партийной и комсомольской организаций, которые отдают много сил и энергии работе с курсантами, изыскивают новые пути для активизации учебно-воспитательной работы, повышения политических и специальных знаний учащихся.

За последнее время большой интерес к нашей работе стали проявлять ученые республики. Впервые за всю историю школы у нас создан Совет общественных преподавателей, в состав которого вошли профессора и преподаватели Тбилисского государственного университета, научные сотрудники Института экономики и права Академии наук Грузинской ССР. Они читают лекции по наиболее актуальным темам, предусмотренным учебной программой, помогают нашим преподавателям в повышении их профессионального мастерства, а курсантам — в повышении правовой культуры.

К организации учебного процесса активно привлекаются ответственные работники МВД республики, УВД г. Тбилиси, что очень помогает в выработке у курсантов практических навыков работы.

В результате перестройки учебно-воспитательного процесса, повышения его уровня у нас за последнее время резко возрос процент отличников учебы и дисциплины, активистов охраны общественного порядка. На счету курсантов школы немало случаев задержания вооруженных преступников, хулиганов и других нарушителей общественного порядка.

Школа наладила тесные контакты с коллективами крупных промышленных предприятий, где силами преподавателей школы читаются лекции и проводятся беседы. А наши курсанты активно участвуют в работе добровольных народных дружин, с членами которых они ведут совместное патрулирование для поддержания в городе общественного порядка.

Хорошо известно, что работник милиции наших дней должен быть не только политически грамотным, хорошо знающим специфику своей работы, специалистом, но и высокообразованным культурным человеком. В связи с этим большое внимание мы уделяем эстетическому воспитанию учащихся. В этом нам большую помощь оказывает ректорат, партийная организация и профессорско-преподавательский состав Тбилисской Академии художеств, взявших шефство над нашей школой.

Тбилисская школа милиции с каждым годом приобретает все больший авторитет, что сказывается на росте числа желающих учиться в ее стенах. К нам все больше приходит юношей с отличной общеобразовательной подготовкой, окончивших средние учебные заведения с отличием.

Нас радует, что посланцы партийных и комсомольских организаций, трудовых коллективов, которые приходят к нам учиться, отлично знают, что после учебы служба предстоит трудная, связанная с опасностью, что она потребует полной отдачи сил и энергии. Но это молодежь не останавливает. Каждый из наших курсантов отлично понимает благородный смысл милицейской службы.

В результате постоянной заботы ЦК КП Грузии и правительства республики в нашей школе особенно за последнее время созданы прекрасные условия для плодотворной подготовки высококвалифицированных кадров милиции. В нынешнем году, например, школа получила новый комплекс зданий и сооружений, необходимых для эффективного ведения учебного процесса.

И мы приложим все усилия, чтобы быть на высоте тех задач, которые ставит перед нами партия и правительство, будем готовить достойную смену старшему поколению советской милиции.

Г. ТОДРИЯ,
начальник Тбилисской специальной средней школы милиции МВД СССР, полковник внутренней службы.

* * *

На снимках: идет строевая подготовка; старший преподаватель Тбилисской школы милиции Ю. Бахчиев проводит занятие с курсантами.

Фото М. Квирикашвили.

ВОКРУГ СВЕТА
ЗАРУБЕЖНАЯ МОЗАИКА

▲ НАРКОТИКИ ИЗ КАРФАГЕНА

Археологи, поднявшие со дна моря вблизи сицилийского города Марсала остатки карфагенской триремы III века до н. э., с удивлением обнаружили в ней два сосуда, содержащие гашиш.

Наличие гашиша на древнем корабле, найденном вблизи сицилийских берегов, свидетельствует, по мнению итальянских археологов, о том, что Карфаген имел обширные торговые связи со странами Европы и что в Римскую империю наряду с другими товарами из стран африканского континента ввозились также и наркотики.

▲ ХОББИ — ЖЕЛЕЗНОДОРОЖНЫЕ БИЛЕТЫ

Едва ли в Японии можно насчитать больше десятка вокзалов и станций, на которых еще не побывал 27-летний Сампей Окутоми. Его профессия, однако, не имеет ничего общего с железнодорожным транспортом. Разъезжать на поездах — давнее увлечение служащего токийского банка «Дайити канге»: он коллекционирует железнодорожные билеты.

Увлечение началось еще в школе. А ко дню получения университетского диплома Сампей проехал на поездах 16 тысяч километров.

▲ РОДИТЕЛЬСКАЯ ЛЮБОВЬ И РАЗМЕР ОБУВИ

Родительская любовь порой толкает даже самых рассудительных людей на необдуманные поступки. Так, один японский профессор, опасаясь, что его дочь не выдержит вступительных экзаменов в университет Цуда, решил сам сдать их за нее. Он надел женское платье, парик и загримировал лицо.

Однако его затея провалилась: абитуриентки быстро разоблачили его, заметив, что их коллега обладает слишком массивным телосложением и носит обувь чересчур большого размера.

▲ КТО ЕЩЕ ЗАВОЮЕТ КОРОНУ КОРОЛЕВЫ КРАСОТЫ?

К 120 с лишним тред-юнионам, существующим в Великобритании, добавился еще один. Он называется... ассоциация британских королев красоты. В профсоюз вошло 10 девушек, принимавших в последние годы участие в конкурсе на звание «Мисс Англия». Организаторы этого тред-юниона надеются, что в ближайшее время он пополнится за счет многочисленных претенденток на корону королевы красоты.

▲ КОНВЕЙЕР БРАКОРАЗВОДНЫХ ПРОЦЕССОВ

400 разводов за 10 минут — такова «производительность труда» судьи округа Кларк (штат Невада в США) Кейта Хейеса. Судья выстраивает желающих освободиться от семейных уз в шеренгу, задает несколько общих вопросов, а затем объявляет их браки расторгнутыми.

Судья планирует в ближайшем будущем в еще большей степени ускорить бракоразводную процедуру: согласно местным законам, как сообщает агентство Ассошиэйтед Пресс, супруги могут не являться в суд лично, для расторжения брака достаточно письменного заявления.

▲ ВОЛК-ПОПРОШАЙКА

Каждый день к бараку лесорубов в Сяркяйоки, близ города Лиекса в Финляндии, приходит волк. Он появляется в одно и то же время вечером, когда в барак с делянок возвращаются рабочие. Они подкармливают зверя остатками пищи.

Охота на волков в Финляндии запрещена, так как они стали в стране редкостью. Волк безбоязненно подходит к бараку и ждет, когда ему бросят кусок колбасы или мяса.

ПЕРВЫМ РАКЕТЧИКАМ ПОСВЯЩАЕТСЯ

В селе Двуречки под Липецком открыт Музей боевой славы первой в истории батареи реактивной артиллерии — знаменитых «Катюш». Он расположен в доме родителей командира батареи капитана И. А. Флерова. Земляки собрали о нем и его боевых друзьях много интересных материалов.

У села Богатырь Смоленской области осенней ночью 1941 года враги устроили засаду и окружили батарейцев. Капитан Флеров приказал взорвать грозное оружие, чтобы оно не попало противнику. Погиб сам командир и находившиеся с ним воины.

Красные следопыты местной школы, где учился Иван Флеров, побывали на месте былых сражений, сфотографировали боевые позиции батареи. Ими сделаны и макеты первых «Катюш», громивших фашистов. В экспозиции — книги и статьи о первых ракетчиках, копии приказов и документов о них.

В музее также много экспонатов, рассказывающих о подвигах других фронтовиков-односельчан. Один из стендов посвящен молодежи этого села, которая сейчас отлично несет службу в Советской Армии.

(ТАСС).

НОВЫЕ КНИГИ

Л. Н. Толстой. «Хаджи-Мурат». «Накадули». 182 стр. Тираж 20.000 экз. Цена 44 коп. (на грузинском языке).

Вилли Маник. «Удивительные приключения Марко Поло». «Накадули». 329 стр. Тираж 20.000 экз. Цена 92 коп. (на грузинском языке).

Грузинская поэзия — том I. «Накадули». 340 стр. Тираж 40.000 экз. Цена 88 коп. (на грузинском языке).

Д. А. Аскурава. «Поезд, наполненный радостью». Рассказы. «Сабчота Сакартвело». 146 стр. Тираж 5.000 экз. Цена 21 коп. (на грузинском языке).

Г. И. Панджикидзе. «Время и проблемы». Очерки. «Сабчота Сакартвело». 230 стр. Тираж 5.000 экз. Цена 33 коп. (на грузинском языке).

Л. О. Сейдишвили. Стихи. «Сабчота Аджара». 89 стр. Тираж 1.000 экз. Цена 28 коп. (на грузинском языке).

Р. И. Чачанидзе. «Памперо». Повесть. «Сабчота Сакартвело». 233 стр. Тираж 10.000 экз. Цена 43 коп. (на грузинском языке).

А. С. Пушкин. «Евгений Онегин». «Накадули». 190 стр. Тираж 7.000 экз. Цена 30 коп. (на грузинском языке).

Гогишвили К. С. «Человек и климат». Редактор — академик Ф. Давитая. Тираж 36.000. 32 стр. Цена 10 коп.

Натадзе Р. Г. «Суеверие и сновидение». Редактор — проф. Г. Кечхуашвили. Тираж 32.000. 32 стр. Цена 10 коп.

СПОРТ-СПОРТ

КУБОК ЕДЕТ В СССР

Советские боксеры-тяжеловесы одержали победу в Лас-Вегасе (штат Невада) в последнем матче со сборной американских мастеров «тяжелой перчатки» со счетом 6:4. Итак, в трех встречах советских и американских боксеров тяжелых весовых категорий успеха добились советские спортсмены — 2:1.

В честь победы в первом в истории матче между сборными СССР и США по боксу в тяжелых весовых категориях советской команде вручают огромный кубок, учрежденный хозяевами. Советские боксеры привезли в США два приза газеты «Известия», предназначенные для лучших боксеров обеих команд. По условию лучшего советского боксера выбирали американцы, а наши — сильнейшего боксера из сборной США. С нашей стороны сомнений не было: сильнейшим в трех матчах проявил себя негритянский боксер из Филадельфии Марвин Стинсон, и ему была вручена хрустальная боксерская перчатка. У хозяев мнения разделились. Одни отдавали предпочтение Иванову, другие — Горсткову. Большинством голосов приз был присужден абсолютному чемпиону СССР Евгению Горсткову.

Итог первой встречи советских и американских боксеров тяжелых весовых категорий подвел старший тренер сборной СССР Юрий Радоняк. «Это была полезная для нас встреча, — сказал он корреспонденту ТАСС. — Здесь, на американских рингах, наши боксеры, готовящиеся к Олимпийским играм, встретились с представителями школы бокса, исповедующей активное «силовое давление».

В нашей команде настоящим открытием стал Виктор Иванов. Безусловно, у него большое будущее. Подтвердили свой высокий класс Горстков и Ульянич. В полутяжелом весе серьезную заявку на поездку в Монреаль сделали Рыскиев и Климанов. Не повезло Игорю Высоцкому. Во время поездки он заболел и не смог выступить в двух последних матчах. Если бы он был в строю, наша победа могла быть более убедительной».

СЕЗОН ЗАВЕРШАЕТСЯ

Футболисты сборной СССР закончили сезон официальных встреч, уступив в Измире национальной команде Турции в последнем отборочном матче чемпионата Европы — 0:1 (0:1).

Игра, результат которой уже не имел значения для распределения мест в шестой группе (сборная СССР досрочно вышла в четвертьфинал), проходила под дождем на мокром поле стадиона «Ататюрк», знаменитом тем, что на нем хозяева еще никому не проигрывали.

В первом тайме преимущество было на стороне турецких футболистов, но реальных угроз воротам Рудакова они не создавали. После очередной подачи в штрафную мяч скользнул по голове Решко и оказался в воротах.

Во втором тайме турецкая сборная сумела отстоять свои ворота, хотя моментов у наших футболистов было предостаточно.

Вместе с футболистами сборной СССР в четвертьфинал первенства Европы вышли команды Чехословакии, Уэльса, Югославии, Испании, Голландии, Бельгии и ФРГ (чемпионам мира, правда, необходимо сыграть хотя бы вничью на своем поле оставшийся матч со сборной Мальты). Жеребьевка четвертьфинальных матчей — 14 января в Цюрихе.

Сборная СССР предполагает провести теперь четыре товарищеские встречи: 29 ноября в Румынии со сборной, в первых числах декабря две игры с клубными командами Франции и 9 декабря — в Голландии с «Фейеноордом».

В четвертьфинал первенства континента по футболу вышла и молодежная сборная СССР, победившая в Ташкенте сверстников (до 23 лет) из команды Турции — 3:0 (2:0). Голы забили Н. Петросян, Ан и Аджем.

МАСТЕРА ПОРАЖАТЬ ЦЕЛЬ

На стенде Всеармейского военно-охотничьего общества КЗакВО завершились лично-командные соревнования на Кубок Тбилиси по стендовой стрельбе.

В личном зачете на круглом стенде в отсутствие экс-чемпиона и рекордсмена мира Т. Жгенти и чемпиона VI летней Спартакиады народов СССР Т. Имнаишвили, как и следовало ожидать, победил мастер спорта международного класса Т. Матоян («Гантиади») — 98 из 100 мишеней.

Упорной и напряженной была борьба на траншейном стенде, где призовые места остались за армейскими стрелками. Мастер спорта Ю. Кондратьев и кандидат в мастера спорта А. Циклаури, который впервые выполнил норматив мастера спорта, поразили по 96 мишеней. Дополнительное состязание выиграл Ю. Кондратьев.

Кубок Тбилиси завоевали армейские стрелки.

ТУРНИРНАЯ ОРБИТА

▲ Советские баскетболисты в Филадельфии победили сборную штата Пенсильвания — 82:62 (36:24). Впереди у них еще две встречи — в Алабаме и Канзасе.

С первых же минут матча инициатива была на стороне сборной СССР. Наши игроки удачно атаковали корзину соперников с различных дистанций. Уверенно они чувствовали себя и в защите. За первые десять минут встречи хозяева площадки набрали всего 15 очков. После перерыва за советскую сборную вышли играть самые высокие баскетболисты — Михаил Силантьев и Владимир Ткаченко. Они были хозяевами положения под обоими щитами и еще больше увеличили преимущество своей команды.

▲ В минувшую субботу закончилось первенство Тбилиси по теннису. В нем приняли участие около 60 спортсменов. Соревнования проходили по олимпийской системе. Среди женщин, как следовало ожидать, первое место заняла А. Иванова, которая в финале без труда обыграла М. Элердашвили 6:1, 6:2. Третье место досталось Н. Тухарели.

В мужском турнире в отсутствие А. Метревели, Т. Какулия, В. Перегудова, которые по разным причинам не приняли участие в соревновании, первое место занял Г. Ахаладзе. В финальном поединке он нанес поражение С. Хачатуряну со счетом 6:2, 6:1. Тем не менее игру последнего следует считать удачной. Мало, кто надеялся, что этот теннисист пробьется в финал, однако вначале он в упорной борьбе победил В. Осипова, затем нанес поражение В. Бакши.

Подводя итоги турнира, можно сказать, что он прошел малоинтересно, бесцветно. И виной этому — отсутствие сильнейших игроков.

Горизонты науки и техники

ЭКЗАМЕН ВЫДЕРЖАН

В трех винодельческих республиках страны — в окрестностях Херсона, Кишинева и Тбилиси с мая по сентябрь этого года проходил государственные испытания новый универсальный малообъемный опрыскиватель ОУМ-4, созданный в отделе механизации Грузинского научно-исследовательского института защиты растений.

На каждый гектар полей, садов и плантаций в Советском Союзе в процессе опрыскивания обычно расходуется 1.000—1.200 литров жидкости, несущей ядохимикаты против болезней и вредителей сельскохозяйственных культур. Цифра эта большая. И потому деятельность работников, связанных с сельским хозяйством, защитой природы, была направлена на то, чтобы разработать новую машину, добиться снижения расхода жидкости, а следовательно, и ядохимикатов, отравляющих окружающую среду.

С этой задачей успешно справились сотрудники отдела механизации, которые разработали новый технологический процесс опрыскивания.

Поначалу машина предназначалась для виноградников, но как показали испытания, она оказалась пригодной и для опрыскивания полевых культур, молодых садов.

Какие же наиболее важные моменты в работе опрыскивателя были разрешены?

Была достигнута высокая степень дробления жидкости на однородные капли. Мощные вентиляторы, установленные по бокам машины, разносят эти капли до четвертого ряда виноградников, охватывая таким образом шесть рядов. За один час агрегат обрабатывает 4—6 гектаров. При этом расходуется 50 — 100 литров жидкости на гектар.

Три опытных образца успешно выдержали экзамен на виноградниках, расположенных в разных климатических условиях. Высшей оценкой работы отдела механизации было единодушное решение специалистов машинно-испытательных станций о производстве новых опрыскивателей.

Л. ТУМАНИШВИЛИ.

▲ **ТЕЛАВИ СЕГОДНЯ.** На снимке: центральная часть города.

Фото М. Квирикашвили.

ВЕК ПЯТЫЙ, ВЕК ДВАДЦАТЫЙ...

«Иранская станковая живопись в Государственном музее искусств Грузии» — так называется телесюжет, отснятый в Тбилиси киносъемочной группой Главной редакции телеинформации Агентства печати Новости. Лента создана по сценарию и при консультации заведующей отделом искусства и культуры стран Востока музея А. Григолия. В конце нынешнего года он будет демонстрироваться по телевидению Ирана, а также в странах Ближнего и Среднего Востока. Этот фильм войдет в серию телесюжетов «Востоковедение в СССР». Кстати, в этой же серии отснят телефильм о выдающемся советском востоковеде Ю. Крачковском и ряд телесюжетов о развитии востоковедения в Узбекистане.

— В Тбилиси мы приехали отнюдь не случайно, — рассказывает старший редактор ГРТИ АПН А. Манцкава. — В Государственном музее искусств Грузии хранится богатейшая коллекция образцов иранской станковой живописи XVIII—XIX вв. Телезрители познакомятся в нашем фильме также с произведениями иранской графики, скульптуры, миниатюрами, в том числе с работами известного мастера XVI века Велли, металлическими изделиями искусных иранских мастеров, начиная с V—VI веков, а также недавно обнаруженными 22 работами художников Ага Бала, Астан Мобарак Хосейна и Ходжи Ага-Джана.

Съемочная группа в составе старшего редактора А. Манцкава, оператора Д. Бритикова, ассистента оператора А. Чернозубова, звукооператора Б. Тюлькина и директора фильма И. Шошиной выехала в Кутаиси. Здесь им предстоит отснять телефильм по сценарию корреспондента АПН по Грузинской ССР Д. Имедашвили под условным названием «Автомобиль «Колхида». Этот фильм, также предназначенный для показа в странах Ближнего и Среднего Востока, посвящен предстоящему XXV съезду КПСС, он расскажет об успешном выполнении Директив XXIV съезда КПСС по развитию народного хозяйства страны.

Телезрителям будет предоставлена возможность познакомиться не только с развитием автомобилестроения в Грузии, но и с одним из древнейших городов, ныне вторым индустриальным центром республики. В сценарии предусмотрены съемки суконной фабрики имени В. И. Ленина, литопонного, консервного и электромеханического заводов, а также исторических памятников. Но, конечно, местом основных съемок выбран Кутаисский автомобильный завод имени Орджоникидзе. Авторы фильма расскажут об истории и сегодняшнем дне завода, о труде и быте его рабочих, известном новаторе предприятия, Герое Социалистического Труда, ныне секретаре Совпрофа Грузии И. Хазарадзе.

В будущем году ГРТИ АПН планирует снять в Тбилиси документальный телефильм «Востоковедение в Грузии».

И. КАЛАДЗЕ.

Редактор
О. КИНКЛАДЗЕ.

ОБЪЯВЛЕНИЯ

ТЕЛЕВИДЕНИЕ

СЕГОДНЯ

По первой программе. VI Всесоюзный фестиваль телевизионных фильмов. **Документальные фильмы:** 10.00 — «Трудное счастье Ирины Родниной». Цв. (т/о «Экран»). 10.50 — «Мгновения Победы». (Белоруссия). 11.45—«Кузница» (Эстония). 12.15 — «Слово о Нечерноземье». Цв. (Пермь). 12.30 — «Исследования мозга: познания, возможности, границы». Цв. (АПН). 13.00 — «Португалия сегодня». Цв. (т/о «Экран»).

* * *

Художественные фильмы: 16.00 — «Между крокодилом и львом». Цв. (т/о «Экран»). 16.10 — «Очарование». Цв. (Казахстан). 16.50 — «Как закалялась сталь». (1-я, 2-я и 3-я серии). Цв. (Киностудия имени Довженко).

* * *

20.05 — «На рубеже пятилетки. Больше овощей — потребителю». 20.25—Киноочерк. 20.35 — «Спортивное обозрение». 20.55 — «Моамбе» — информационная программа. 21.25—«Сила дружбы». 22.00—**Из Москвы.** «Время» — информационная программа. 22.30 — За титул чемпионки мира по шахматам. 22.40 — Телевизионный фильм из серии: «Лучшие оркестры мира». (Совместное производство АПН (СССР) и телекомпании «Би-Би-Си»). **По второй программе.** 18.05 — **Для студентов.** Теоретическая механика. 19.05 — Киноочерк. 19.25—**Для студентов.** Политэкономия. 20.10—Документальный фильм «Воспоминание о Большом зале». 21.00—Объявления. 21.15—Художественный фильм «Наперекор всему».

АДРЕС РЕДАКЦИИ: 380008, Тбилиси-8, пр. Руставели, 42

ТЕЛЕФОНЫ: приемная — 93-11-58; заместители редактора — 93-18-54, 93-18-07; секретариат — 93-52-00; общественная приемная — 99-56-69. ОТДЕЛЫ: партийной жизни — 93-15-01; пропаганды марксистско-ленинской теории — 93-16-27; промышленности, транспорта и строительства — 93-22-34; сельского хозяйства — 93-19-19; советского строительства — 99-50-61; литературы и искусства — 99-93-28; науки, вузов и школ — 93-17-54; писем и массовой работы — 93-13-54, 93-22-19; республиканской информации — 93-17-58; иностранной информации — 93-18-59; иллюстраций — 99-89-65; сектор корреспондентской сети и обзора печати — 93-24-17. СОБСТВЕННЫЕ КОРРЕСПОНДЕНТЫ: Сухуми — 2-40-20; Батуми — 41-68; Цхинвали — 24-46; Кутаиси — 5-21-22; Рустави — 12-52-15; Гори — 33-58; Ахалцихе — 2-17-81; Зестафони — 27-58; Зугдиди — 26-20; Махарадзе — 6-44-33; Телави — 29-01. Бухгалтерия издательства — 93-93-95; прием объявлений — 93-93-94.

ТИПОГРАФИЯ ИЗДАТЕЛЬСТВА ЦК КП ГРУЗИИ. 380008. ТБИЛИСИ-8, ул. ЛЕНИНА, 14.

ИНДЕКС 66432. УЭ 03310