Пролетарии всех стран, соединяйтесь!

ЗАРЯ ВОСТОКА

ზარია ვოსტოკა
საქართველოს კპ ცენტრალური კომიტეტის, საქართველოს სსრ უმაღლესი საბჭოსა და საქართველოს სსრ მინისტრთა საბჭოს ორგანო

Орган ЦК КП Грузии, Верховного Совета Грузинской ССР и Совета Министров Грузинской ССР

ГАЗЕТА ВЫХОДИТ С ИЮНЯ 1922 ГОДА

№ 8 (15984) ● ВТОРНИК, 10 ЯНВАРЯ 1978 ГОДА ● Цена 2 коп.

УДАРНЫЕ ТЕМПЫ МЕТАЛЛУРГОВ

Отлично поработали в минувшем, юбилейном году горновые доменного цеха Руставского металлургического завода. К 60-летию Великого Октября они выдали сверх плана более 3.600 тонн чугуна. Не снижают горновые ударных темпов и в третьем году пятилетки.

На снимке: передовые доменщики А. Иванидзе (слева) и С. Патаскаев.

Фото М. Квирикашвили.

ШКОЛА И ЖИЗНЬ

Центральный Комитет КПСС и Совет Министров СССР приняли постановление «О дальнейшем совершенствовании обучения, воспитания учащихся общеобразовательных школ и подготовки их к труду». В этом постановлении, которое знаменует начало нового этапа в развитии советской общеобразовательной школы, отмечается, что в условиях развитого социализма подрастающее поколение нашей страны вступает в жизнь, имея полное среднее образование, что создает новые возможности для дальнейшего роста производительности труда, духовной культуры и сознания трудящихся масс, формирования человека коммунистического общества.

Тем самым наша партия, ее Центральный Комитет и Советское правительство подчеркивают нерасторжимую связь школы с жизнью, с практикой коммунистического строительства в нашей стране, постоянно растущую роль школы в социальном прогрессе общества.

Возросшие задачи, стоящие перед советской общеобразовательной школой на нынешнем этапе ее развития, настоятельно требуют повысить ответственность руководящих работников органов народного образования, директоров школ, учителей и воспитателей за состояние и результаты учебно-воспитательной работы, всемерно способствовать их идейно-политической подготовке и росту профессионального мастерства, создавать в педагогических коллективах обстановку высокой принципиальности, требовательности, доверия и взаимопомощи. На XXV съезде КПСС товарищ Л. И. Брежнев подчеркивал: «Доверие и уважение к людям должны сочетаться с высокой требовательностью за порученное дело. Это — закон партийной, да и не только партийной, но всей нашей работы».

В свете этих требований, вытекающих из решений XXV съезда КПСС, заслуживают особого внимания, всемерной поддержки и одобрения предпринятые за последнее время Министерством просвещения Грузинской ССР шаги по дальнейшему улучшению качества обучения школьников, усилению их идейно-политического воспитания, привлечению к массовому участию в занятиях физкультурой и спортом, совершенствованию форм и методов работы по профессиональной ориентации учащейся молодежи, повышению требовательности и преодолению укоренившихся в общеобразовательных школах нашей республики негативных явлений.

Проведенная недавно Министерством просвещения Грузинской ССР выборочная проверка выявила вопиющие факты либерализма, протекционизма и должностного преступления в оценке знаний учащихся. Особенно неприглядной оказалась картина в выпускных классах многих общеобразовательных школ, учащимся которых подчас выдавались аттестаты о среднем образовании с заведомо завышенными оценками. Целью этих действий было — обеспечить поступление в высшее учебное заведение на льготных условиях с помощью среднеарифметического балла. Проверкой установлено, что во многих школах республики в этих же целях выводились искусственно завышенные текущие, четвертные и годовые оценки, на экзаменах допускались случаи списывания со «шпаргалок», имели место исправления оценок в классных журналах и в аттестатах о среднем образовании, а также другие злоупотребления.

В большинстве случаев такая порочная практика имеет место благодаря нажиму со стороны директоров школ, которые в угоду родителям оказывали давление на отдельных учителей, вынуждая их завышать или переправлять оценки, главным образом по черчению и географии, а также по таким предметам, как история, русский язык, геометрия, биология, обществоведение и т. д.

Такие факты вскрыты в средних общеобразовательных школах № 3, 29, 30, 42, 47, 50, 54, 55, 67, 75, 116, 127, 144 г. Тбилиси; № 15 и 22 г. Кутаиси; № 3 и 7 г. Гори; № 16 г. Рустави; № 1 и 5 г. Зугдиди; Кведанагвазавойской, Дидичконской, Меоребалдской, Инчхурской, Талерской, Лецавской, Дидичконской вечерней школах Гегечкорского района; № 3 и вечерней школах Хашурского района; Коджорской средней школе Гардабанского района; Гомаретской средней школе Дманисского района и др.

Вскрытые факты грубого нарушения общепринятых педагогических принципов и критериев проверки и оценки знаний школьников свидетельствуют о том, что многие учителя, директора школ и работники просвещения, в том числе коммунисты, а также первичные школьные партийные организации не сделали должных выводов из известного постановления Центрального Комитета Компартии Грузии «О борьбе с протекционизмом в республике» и, ослабив внимание к этому важному участку школьной работы, по существу, оказались на поводу у нечестных работников, а также тех родителей, которые стремятся оказать нездоровое влияние на школу и учителя. И такое влияние оказывалось путем корыстных контактов, нашедших свое позорное выражение в преподношении отдельным учителям ценных подарков и в других формах их материальной заинтересованности.

Все это несовместимо с высоким званием советского учителя, авторитетом школы как учебно-воспитательного учреждения и порождает справедливое недовольство широкой общественности, в том числе подавляющего большинства как педагогов, так и родителей, а также самих учащихся.

Необходимо, чтобы каждый учитель, все без исключения работники школ и органов народного образования извлекли из вышесказанного соответствующие уроки и сделали принципиального значения выводы.

В первую очередь, надо, чтобы все работники просвещения с максимальной отдачей использовали возросшее внимание республиканской партийной организации, обкомов, горкомов, райкомов КП Грузии к вопросам коммунистического воспитания учащейся молодежи и на усиление партийного руководства школой в свете требований XXV съезда КПСС ответили дальнейшим совершенствованием учебно-воспитательной работы общеобразовательных школ республики. Еще одним наглядным проявлением наметившейся за последнее время положительной тенденции дальнейшего усиления и совершенствования партийного руководства школой в духе задач, поставленных на IV съезде учителей республики, явилось заинтересованное внимание ряда местных партийных комитетов к выявленным недостаткам в практике проверки и оценки знаний учащихся.

На заседаниях бюро Ленинского, Первомайского, Калининского, Кировского, Октябрьского, Орджоникидзевского, им. 26 комиссаров и Заводского райкомов партии г. Тбилиси, а также Гегечкорского райкома, Зугдидского горкома и других партийных комитетов были обсуждены материалы проверки, фактам нарушений правил оценки знаний учащихся и выдачи аттестатов о среднем образовании дана принципиальная партийная оценка, на виновных наложены строгие партийные взыскания и приняты соответствующие организационные меры.

Недавно коллегия Министерства просвещения Грузинской ССР обсудила вопрос о серьезных нарушениях в оценке знаний учащихся средних общеобразовательных школ республики и выдаче аттестатов о среднем образовании и освободила от занимаемой должности непосредственно виновных в этих нарушениях директоров школ. Освобожден от занимаемой должности заведующий отделом народного образования исполкома Гегечкорского райсовета народных депутатов Ш. Цанава, а также ряд допустивших нарушения учителей школ республики. Внимание Тбилисского городского отдела народного образования (заведующий Л. Чикваная) обращено на то, что в общеобразовательных школах города не ведется острая борьба против либерализма, протекционизма в оценке знаний учащихся и других негативных явлений. Строго наказаны руководители отделов народного образования г. Зугдиди, г. Гори и Хашурского района К. Михая, О. Климиашвили и Ш. Лабадзе. Коллегия приняла к сведению, что на заведующих Калининским и Кировским отделами народного образования Е. Дзнеладзе и Е. Гурскую наложены партийные взыскания, а заведующие Орджоникидзевским и Октябрьским райОНО Р. Сургуладзе и К. Чанишвили ранее освобождены от занимаемых должностей.

Министерству просвещения Грузинской ССР, органам народного образования республики необходимо и впредь проявлять непримиримость к подобным негативным явлениям и усилить бескомпромиссную борьбу против всякого рода нарушений норм коммунистической морали, педагогической этики, субъективизма и тенденциозности в учебно-воспитательной работе среди детей. Их долг—настойчиво добиваться претворения в жизнь постановления ЦК КПСС и Совета Министров СССР о школе. Следует иметь в виду, что либерализм, протекционизм и другие негативные явления, вскрытые в практике проверки и оценки знаний учащихся общеобразовательных школ республики, мешают правильной профессиональной ориентации учащейся молодежи, способствуют искусственному росту числа слабо подготовленных претендентов для поступления в высшие учебные заведения и по существу дезориентируют их. Тем самым создаются серьезные трудности для овладения глубокими знаниями основ наук и трудовыми навыками для работы в народном хозяйстве, а также для отбора в вузы наиболее подготовленной части молодежи со средним образованием.

В современных условиях, сказано в постановлении Центрального Комитета КПСС и Совета Министров СССР «О дальнейшем совершенствовании обучения, воспитания учащихся общеобразовательных школ и подготовки их к труду», когда в стране осуществлен переход ко всеобщему среднему образованию, выпускники средней школы за период учебы должны овладеть глубокими знаниями основ наук и трудовыми навыками, вплотную подойти к овладению определенной профессией. Необходимость решительного поворота школы к улучшению подготовки молодежи к труду в сфере материального производства, к обоснованному выбору профессии должна быть глубоко осознана советским учительством, учащимися и их родителями.

Поставленные в условиях развитого социализма перед нашей школой возросшие задачи требуют того, чтобы соответствующие партийные комитеты республики вели большую политическую и организаторскую работу в целях создания атмосферы всеобщей заинтересованности и внимания к нуждам школы, всемерно содействовали педагогическим коллективам в организации учебно-воспитательного процесса, трудовой подготовки и профессиональной ориентации учащихся.

Обкомам, горкомам, райкомам Компартии Грузии следует постоянно совершенствовать формы и методы партийного руководства школой, проявляя особую заботу о том, чтобы направлять усилия органов народного образования, партийных и комсомольских организаций на формирование у молодежи марксистско-ленинского мировоззрения, воспитание советского патриотизма и пролетарского интернационализма, привитие подрастающему поколению принципов и норм коммунистической морали. В этих целях необходимо активнее привлекать к участию в воспитательной работе со школьниками лекторов и пропагандистов, передовиков промышленного и сельскохозяйственного производства, ветеранов труда и Великой Отечественной войны.

В этой связи особое значение приобретает дальнейшее всемерное усиление внимания к работе первичных школьных партийных организаций, которые, к сожалению, все еще не заняли подобающего им места в жизни педагогических коллективов.

Многие местные партийные комитеты не уделяют достаточного внимания организационному укреплению первичных партийных организаций школ и мало заботятся о росте рядов КПСС за счет приема в партию лучших учителей, воспитателей и пионерских вожатых. Не ведется и систематическая, целенаправленная работа по вовлечению педагогических работников в систему марксистско-ленинского образования. Крайне плохо используют первичные парторганизации школ предоставленное им Уставом КПСС право контроля деятельности администрации. Отсутствием именно такого партийного контроля и объясняются многочисленные факты грубых нарушений общепринятых норм оценки знаний учащихся. Хотя следовало ожидать, что подобного рода случаи и другие негативные явления должны вскрываться именно первичными партийными организациями и педагогами-коммунистами, которые призваны в первую очередь и главным образом вести против них неослабевающую, бескомпромиссную борьбу.

Необходимо добиваться повышения роли первичных партийных организаций в жизни коллективов школ, их ответственности за состояние дел в общеобразовательных учебных заведениях республики. Начатую активную борьбу с негативными явлениями в школьной жизни следует продолжать с нарастающей силой и довести до логического конца. По примеру ряда названных выше партийных комитетов выявлением нарушений в оценке знаний учащихся должны заняться во всех районах и городах республики. Материалы проверки следует обсудить на заседаниях советов отделов народного образования, а при необходимости и на бюро городских и районных комитетов партии. Эта работа должна проходить под знаком улучшения качественного состава директоров школ республики.

Усиливая внимание к работе партийных организаций школ, городские и районные комитеты партии призваны осуществлять более квалифицированное, компетентное и предельно конкретное руководство ими с безусловным учетом специфики работы с педагогическими кадрами, а также с учащейся молодежью.

Только что завершились традиционные январские учительские совещания, на которых обстоятельно обсуждались итоги первого учебного полугодия и пути дальнейшего совершенствования обучения, воспитания и подготовки к труду учащихся наших школ. Сейчас будет целесообразным и полезным провести однодневные семинарские занятия секретарей первичных школьных партийных организаций с тем, чтобы определить содержание, а также формы и методы их работы по выполнению постановления Центрального Комитета КПСС и Совета Министров СССР «О дальнейшем совершенствовании обучения, воспитания учащихся общеобразовательных школ и подготовки их к труду». Многое предстоит им сделать и по осуществлению требований партии и правительства в связи с введением в стране бесплатного пользования учебниками, имеющего большое политическое, социальное и воспитательное значение.

Учебе секретарей первичных школьных парторганизаций и в целом школьного партийного актива необходимо постоянно уделять пристальное внимание. Надо наладить их постоянную партийную учебу. Вместе с тем, следует чаще практиковать обсуждение на заседаниях бюро, а также пленумов горкомов и райкомов партии наиболее актуальных вопросов, связанных с деятельностью парторганизаций школ, заслушивать отчеты секретарей, обобщать положительный опыт их работы, поощрять выступления в местной партийной печати и т. д.

Партийные комитеты призваны активизировать деятельность первичных партийных организаций и предприятий промышленного и сельскохозяйственного производства, других учреждений, добиваясь единства усилий в воспитании детей со стороны семьи, школы и общественности. Повышая ответственность родителей — членов трудовых коллективов, эти парторганизации должны исходить из того, что подготовка подрастающего поколения к жизни и труду является первейшей конституционной обязанностью граждан СССР.

Педагогическая общественность Советской Грузии вносит свой достойный вклад в достижение позитивных сдвигов в общественной жизни республики. Наше учительство всецело поддерживает и одобряет предпринятые за последнее время решительные шаги по преодолению негативных явлений в жизни общеобразовательных школ республики, преисполнено готовности и впредь беззаветно служить делу коммунистического воспитания подрастающего поколения и с огромной благодарностью, чувством законной гордости восприняло установление почетного звания «Народный учитель СССР».

Нет сомнения, что, укрепляя связь с жизнью, наша школа с честью справится с возросшими задачами, выдвинутыми перед ней обществом развитого социализма.

СОЦИАЛИСТИЧЕСКИЕ ОБЯЗАТЕЛЬСТВА КОЛЛЕКТИВОВ

Руставского завода химического волокна

Успешно завершив второй год пятилетки, коллектив предприятия взял на 1978 год следующие социалистические обязательства:

выполнить годовой план производства к 28 декабря;

выпустить сверх плана валовой продукции на 700 тысяч рублей, а реализовать — на 400 тысяч рублей;

получить сверхплановую прибыль в 150 тысяч рублей;

повысить производительность труда против плана на один процент;

выпустить дополнительно товаров народного потребления на 50 тысяч рублей.

Обязательства предусматривают также экономию электро- и теплоэнергии, природного газа, повышение сортности продукции на 2 процента против плана, повышение квалификации работников, внедрение новой техники и технологии, рационализаторских предложений и др.

Тбилисского производственного объединения молочной промышленности

Претворяя в жизнь решения XXV съезда КПСС и руководствуясь положениями и выводами, изложенными в выступлении товарища Л. И. Брежнева на декабрьском (1977 г.) Пленуме ЦК КПСС, коллектив объединения обязался:

на основе ускорения научно-технического прогресса, интенсификации производственных процессов, а также лучшей организации труда обеспечить в 1978 году досрочное, к 29 декабря, выполнение плана по всем технико-экономическим показателям;

выпустить продукции сверх установленного плана на сумму 200 тысяч рублей;

обеспечить 80 процентов прироста производства за счет роста производительности труда;

повысить качество выпускаемой продукции против фактического уровня 1977 года на 1,5 процента;

увеличить показатели фондоотдачи и рентабельности предприятия против установленного плана на 1,2 процента.

Решено освоить выпуск трех наименований новых видов изделий. Взят еще ряд обязательств по дальнейшему улучшению технико-экономических показателей работы предприятия.

ЛИКВИДИРОВАТЬ ПОСЛЕДСТВИЯ ЗЕМЛЕТРЯСЕНИЯ В ГРУЗИИ

Как уже сообщалось, 2 января в Грузии произошло сильное землетрясение. В эпицентре — Дманисском районе — сила его достигала 6—7 баллов. В результате землетрясения пострадало большое количество общественных зданий, жилых домов.

7 января в Дманисском районе состоялось выездное заседание бюро ЦК Компартии Грузии, которое обсудило вопрос о мерах по ликвидации последствий землетрясения.

На заседании бюро присутствовали члены правительственной комиссии по ликвидации последствий землетрясения, руководители ряда министерств и ведомств республики, члены бюро Дманисского райкома КП Грузии, исполкома Дманисского райсовета народных депутатов, председатели сельсоветов, директора и секретари партийных комитетов совхозов района, первые секретари Кутаисского, Руставского горкомов КП Грузии, райкомов партии города Тбилиси.

До начала заседания члены бюро ЦК КП Грузии побывали во всех населенных пунктах Дманисского района, встретились с их жителями.

На заседании бюро было заслушано сообщение председателя правительственной комиссии, Председателя Совета Министров Грузинской ССР З. А. Патаридзе о последствиях землетрясения, нанесенном району ущербе, принимаемых мерах по ликвидации последствий стихийного бедствия. Были заслушаны также сообщения членов Дманисского райкома партии и исполкома райсовета народных депутатов.

Заседание бюро ЦК отметило, что сразу же после землетрясения, в результате оперативных мер, принятых правительственной комиссией, пострадавшим селам Дманисского района была оказана и продолжает оказываться необходимая помощь в восстановлении нормальной жизни. Выделяются материальные средства, строительные материалы, промышленные и продовольственные товары, медикаменты, другие предметы первой необходимости. Жизнь в районе нормализуется. Приступили к работе все объекты промышленности, сельского хозяйства, транспорта, большинство медицинских, культурно-бытовых и других учреждений.

Все население Грузии, проявляя чувства интернациональной дружбы и солидарности, отозвалось на нужды и запросы трудящихся Дманисского района. Коллективы предприятий, строительных, монтажных управлений, учреждений городов Тбилиси, Кутаиси, Рустави и Гагра оказывают им большую помощь в восстановлении жилищ, общественных зданий и социально-культурных учреждений, пострадавших от землетрясения. Городские и районные (г. Тбилиси) комитеты партии разработали план мероприятий по ликвидации последствий землетрясения и строго контролируют его выполнение.

В первые же дни после стихийного бедствия трудящиеся Тбилиси, Кутаиси, Рустави и Гагра отправили в пострадавшие села сотни кубометров лесоматериалов, до 50 вагонов, палатки, сборные дома, сотни тонн цемента, арматуры, рубероида, автолавки, столовые и т. д.

Совпрофом Грузии выделено 5.000 пакетов с продовольственными товарами первой необходимости, оказывается медицинская помощь населению, проводятся мероприятия по возобновлению учебы в общеобразовательных школах.

Большую и активную помощь населению, пострадавшему от землетрясения, оказывают воины-закавказцы. Командованием КЗакВО в Дманисский район отправлено большое количество палаток.

Население Дманисского района выражает глубокую благодарность партийным, советским, профсоюзным, комсомольским организациям, воинам, всем тем, кто оказывает ему поддержку и помощь в ликвидации последствий стихийного бедствия.

На заседании бюро было также отмечено, что в деле ликвидации последствий землетрясения все еще не отработана определенная планомерная система; созданному на месте штабу по оказанию необходимой помощи населению, коллективам предприятий, совхозов и учреждений района не оказывается должное содействие в быстрейшем решении всех возникающих вопросов.

Подводя итоги выездного заседания бюро ЦК, первый секретарь ЦК Компартии Грузии Э. А. Шеварднадзе отметил, что ЦК КПСС и Совет Министров СССР проявляют большое внимание, заботу и глубокую заинтересованность в деле быстрейшей и полной ликвидации последствий землетрясения в ряде районов Юго-Восточной Грузии, что осуществление мероприятий по ликвидации этих последствий — прямой долг и обязанность всех партийных, советских, профсоюзных и комсомольских организаций республики. Нужны более оперативные, более энергичные меры. Необходимо взять под контроль все поступающие в район товары промышленного, продовольственного назначения, медикаменты, строительные материалы, следить за тем, чтобы они использовались строго по назначению. Министерствам строительства, сельского строительства, здравоохранения, торговли, связи, просвещения и другим в первую очередь необходимо улучшить обслуживание сел, пострадавших от землетрясения, направить туда лучшие строительные отряды, медицинских работников, восстановить нарушенную телефонную и телеграфную связь, бесперебойно снабжать население продуктами питания, медикаментами, добиться нормализации учебного процесса в школах; административным органам нужно усилить работу по наведению образцового общественного порядка в районе; следует широко развернуть разъяснительную и культурно - просветительную работу среди населения.

Решено за каждым населенным пунктом района закрепить ответственных партийных и советских работников, которые должны добиваться быстрейшего решения всех возникающих на месте вопросов.

Бюро ЦК Компартии Грузии приняло соответствующее постановление.

(ГрузИНФОРМ).

Генеральному секретарю Центрального Комитета Коммунистической партии Чехословакии, Президенту Чехословацкой Социалистической Республики товарищу Густаву ГУСАКУ

Центральный Комитет Коммунистической партии Советского Союза и Президиум Верховного Совета Союза Советских Социалистических Республик шлют Вам, выдающемуся партийному и государственному руководителю Чехословацкой Социалистической Республики, видному деятелю международного коммунистического и рабочего движения, самые сердечные братские поздравления в связи с Вашим 65-летним юбилеем.

Своей жизнью и деятельностью, слитой с борьбой трудящихся Чехословакии за социализм, Вы завоевали высокий авторитет убежденного марксиста-ленинца и последовательного интернационалиста. Коммунисты, советские люди хорошо знают Вас как большого друга нашей страны и высоко ценят Ваш вклад в дело углубления братской дружбы и всестороннего сотрудничества между СССР и ЧССР, упрочения социалистического содружества, единства и сплоченности международного коммунистического и рабочего движения.

Желаем Вам, дорогой товарищ Гусак, доброго здоровья и больших успехов в плодотворной деятельности на благо социалистической Чехословакии, в интересах нерушимого интернационального братства наших партий и народов.

С коммунистическим приветом

Л. БРЕЖНЕВ.

У К А З
ПРЕЗИДИУМА ВЕРХОВНОГО СОВЕТА СССР

О НАГРАЖДЕНИИ ГЕНЕРАЛЬНОГО СЕКРЕТАРЯ ЦЕНТРАЛЬНОГО КОМИТЕТА КОММУНИСТИЧЕСКОЙ ПАРТИИ ЧЕХОСЛОВАКИИ, ПРЕЗИДЕНТА ЧЕХОСЛОВАЦКОЙ СОЦИАЛИСТИЧЕСКОЙ РЕСПУБЛИКИ ТОВАРИЩА ГУСТАВА ГУСАКА ОРДЕНОМ ОКТЯБРЬСКОЙ РЕВОЛЮЦИИ

Отмечая выдающийся вклад в развитие братской дружбы и сотрудничества между народами СССР и ЧССР, в дело укрепления мира и социализма и в связи с шестидесятипятилетием со дня рождения, наградить Генерального секретаря Центрального Комитета Коммунистической партии Чехословакии, Президента Чехословацкой Социалистической Республики товарища Густава Гусака орденом Октябрьской Революции.

Председатель Президиума Верховного Совета СССР Л. БРЕЖНЕВ.

Секретарь Президиума Верховного Совета СССР М. ГЕОРГАДЗЕ.

Москва, Кремль, 9 января 1978 г.

У К А З
Президиума Верховного Совета Грузинской ССР

О НАГРАЖДЕНИИ МУЗЕЯ АВЛАБАРСКОЙ НЕЛЕГАЛЬНОЙ ТИПОГРАФИИ КАВКАЗСКОГО СОЮЗНОГО КОМИТЕТА РСДРП ПОЧЕТНОЙ ГРАМОТОЙ ПРЕЗИДИУМА ВЕРХОВНОГО СОВЕТА ГРУЗИНСКОЙ ССР.

За заслуги в деле пропаганды марксизма-ленинизма, коммунистического воспитания трудящихся, в связи с сорокалетием со дня открытия наградить музей Авлабарской нелегальной типографии Кавказского союзного комитета РСДРП Почетной грамотой Президиума Верховного Совета Грузинской ССР.

Председатель Президиума Верховного Совета Грузинской ССР П. ГИЛАШВИЛИ.

Секретарь Президиума Верховного Совета Грузинской ССР Т. ЛАШКАРАШВИЛИ.

Тбилиси.

Партийная жизнь: стиль организаторской и политической работы

СТОЛЬ ДОЛГОЕ ОЖИДАНИЕ...

Заросшее черной щетиной, неделю небритое лицо. Настороженный взгляд из-под надвинутой на самые глаза кепки: зачем пришли? Нехотя отворяет калитку. В дом не приглашает, демонстрируя всем своим видом, что гостить мы незваные и особой радости от встречи с нами он не испытывает.

Да и у нас тоже далеко не радостное чувство. Предстоит неприятный разговор. Давид Цабуташвили, член КПСС с 1968 года, семь лет назад возглавлял бригаду в Кисисхевском виноградарском совхозе Телавского района. За грубость, серьезные нарушения при начислении членам бригады человеко-дней освобожден от занимаемой должности и переведен в рабочие. С той поры в совхозе Давида Цабуташвили больше не видели. Нашлось более выгодное дело. Подобрал себе подручных и стал принимать заказы от частных лиц на малярные работы. Плата, естественно, по договоренности, и немалая. Клиентура обширная. Вот и шабашит Давид Цабуташвили последние годы, колесит по всей Кахети. В совхозе даже предсказывали, что дома, по всей видимости, мы его не застанем.

Но нам повезло. Давид Цабуташвили оказался дома. И вот теперь, прежде чем начать беседу, внимательно приглядываемся друг к другу. Собственно говоря, к хозяину дома у нас всего несколько вопросов, и главный из них: как он, коммунист Давид Цабуташвили, объясняет факт полного игнорирования им труда в общественном хозяйстве?

— Очень просто, — отвечает он. — Что мне, простите, в простые рабочие идти? У меня как-никак среднее специальное образование. Вот пусть соответствующую должность и предоставляют. Был бригадиром и не справился? Неправда это. Сплошная несправедливость. Требовал с людей, за это и пострадал.

Мы уже знаем, что это не так. Поэтому спрашиваем:

— Значит, пока не будут выполнены поставленные вами условия, в совхоз вы не вернетесь?

— Не вернусь.

— Какова ваша связь с партийной организацией? Выполняете ли вы партийные поручения? Бываете ли на партийных собраниях?

Давид Цабуташвили разводит руками. Партийных поручений у него, конечно, никаких нет. Когда последний раз был на партийном собрании, вспомнить не может. Во всяком случае, точно знает, что на отчетно-выборном в завершившемся году не присутствовал.

— И в каком размере вы платите партийные взносы?

— Как в каком? — обижается Давид Цабуташвили. — Две копейки, как неработающий.

— Но вы, говорят, малярничаете?

— Не без этого. Сами понимаете—семья, дети... Надо же на их жизнь зарабатывать.

Смотрим на крепкий, просторный дом, на сверкающие никелем «Жигули». Судя по всему, на жизнь Давид Цабуташвили зарабатывает весьма успешно, но каким путем...

— Ваш отец, Захарий Цабуташвили, был одним из самых активных членов колхоза, славился своим трудолюбием. И сейчас, будучи на пенсии, пользуется большим уважением односельчан. Ваши сверстники работают в совхозе, и хорошо работают. А вот вы строите свою жизнь иначе...

— Каждому—свое,—мрачнеет Давид Цабуташвили, всем своим видом давая понять, что устал от разговоров.

Мы тоже не настаиваем на продолжении беседы. Собственно говоря, у нас остался один вопрос: как могло случиться, что этот человек, уже давно пренебрегающий общественно полезным трудом, утерявший все связи с партийной организацией, сохраняет право считать себя коммунистом?

Но это уже в адрес секретаря партийного комитета Кисисхевского виноградарского совхоза Вепхво Ломкаци.

— Мы много раз толковали с Давидом Цабуташвили, ждали, что у него заговорит совесть, — разводит руками секретарь.

Но насколько оправданно столь долгое ожидание? Насколько принципиальна примиренческая позиция партийного комитета по отношению к коммунисту, полностью пренебрегшему требованиями Устава? Ведь, по сути говоря, за все годы успешного пребывания Давида Цабуташвили в роли искателя длинного рубля не было сделано ни одной серьезной попытки строго, по партийному спросить с него за это.

Да только ли Давид Цабуташвили фактически утерял связь с совхозом, его партийной организацией?

Теймураз Метревели. Член КПСС с 1970 года. Работал в совхозе слесарем-сантехником. Пишем об этом в прошедшем времени, потому что последние месяцы Теймураз носа в совхоз не кажет. Считает гораздо более выгодным заниматься частым извозом, используя для этой цели личные «Жигули».

Иван Джавахишвили. Недавно вернулся из армии, где был принят кандидатом в члены КПСС. Служил хорошо, но с работой в совхозе что-то не ладится.

Последний факт особенно тревожен. И тем не менее партийный комитет никаких действенных мер не принял, чтобы направить молодого коммуниста по верному пути. Да, имел Вепхво Ломкаци с ним личную беседу, взял обещание приступить к работе в совхозе. И опять все ждут, когда Иван Джавахишвили это обещание выполнит.

А ведь имеется целый арсенал средств и методов эффективного партийного воздействия. Давно уже пора вынести вопрос о коммунистах, не выполняющих уставных требований, на партийное собрание, заставить их выслушать то, что думают о них товарищи.

Кстати, о партийных собраниях. Начнем с того, что у Вепхво Ломкаци не оказалось сведений о посещаемости их коммунистами. Мелочь? Но ведь она как раз наиболее ярко и характеризует стиль работы партийного комитета. В 1977 году в совхозе было проведено десять партийных собраний. И все десять—по так называемым «дежурным» темам, утвержденным райкомом партии. И ни одного, на котором бы конкретно зашел разговор о состоянии трудовой дисциплины в хозяйстве, борьбе с частнособственническими тенденциями и другими негативными явлениями.

Слабо осведомлен партийный комитет и о работе партийных организаций агроотделений. Во всяком случае, на наш вопрос о наиболее серьезных критических замечаниях, высказанных коммунистами в ходе отчетно-выборной кампании, Вепхво Ломкаци заявил, что был список, но его пришлось отправить в райком, а так не помнит. Но ведь кому, как не секретарю партийного комитета, следовало бы интересоваться и знать то, о чем говорилось на отчетно-выборных собраниях в низовых партийных звеньях?

На одном из заседаний партийного комитета в середине прошлого года был заслушан самоотчет секретаря партийной организации третьего агроучастка Георгия Бататришвили. При этом было отмечено, что коммунисты агроотделения явно недостаточно борются за укрепление трудовой дисциплины и повышение качества работы на виноградниках, слабо контролируют деятельность управляющего отделением и бригадиров.

Насколько учтены были эти критические замечания? Ответ на этот вопрос должно было дать отчетно-выборное собрание в третьем агроучастке. А вот Вепхво Ломкаци на этом собрании не был...

Вот так. Одно незначительное упущение, другое, третье... А в сумме—весьма неблагоприятный результат в лице Давида Цабуташвили, Теймураза Метревели и других.

В завершившемся году около ста рабочих совхоза даже не приблизились к установленной норме выработки человеко-дней. Правда, здесь есть некоторый процент рабочих, у которых были на это вполне объективные причины, в первую очередь — женщины с грудными детьми. Но даже если эту цифру сократить наполовину, она остается довольно-таки значительной.

Партийной организации повести бы эффективную борьбу с этим явлением. Да где уж там! Как объяснить тому или иному рабочему, что следует общественные интересы ставить выше личных, когда у них на глазах коммунист Давид Цабуташвили мечется в поисках выгодных заказов, а другой коммунист—Теймураз Метревели с благодарностью принимает трешки и пятерки из рук случайных пассажиров? Отсюда и низкий авторитет всей партийной организации в коллективе.

Дорого, очень дорого обходится кисисхевским коммунистам ожидание того, когда Давид Цабуташвили и Теймураз Метревели вспомнят о том, что они члены партии. Причем ожидание это совершенно неоправданно затянулось: от Кисисхеви до Телавского райкома партии—рукой подать, ему бы до деталей разобраться в том, почему отходят от работы первичной отдельные коммунисты. Тем более, что не только в одном Кисисхевском виноградарском совхозе имеются подобные факты.

Декабрьский Пленум ЦК КПСС потребовал перенести центр тяжести всей партийной работы в первичные организации, а состоявшийся вслед за ним пленум ЦК КП Грузии указал на необходимость наведения строжайшего порядка прежде всего в своем собственном партийном доме. Следует полагать, что в Телавском райкоме партии все то, о чем рассказано выше, воспримут как повод для очень серьезных раздумий.

З. АРСЕНИШВИЛИ, К. КОСТАВА.
(Спец. корр. «Зари Востока»).

ТВЕРДО СЛЕДОВАТЬ НАМЕЧЕННЫМ КУРСОМ

С ЗАСЕДАНИЯ КОЛЛЕГИИ МИНИСТЕРСТВА ПИЩЕВОЙ ПРОМЫШЛЕННОСТИ ГРУЗИНСКОЙ ССР

За последние годы в системе Министерства пищевой промышленности Грузинской ССР произошли ощутимые положительные сдвиги. Целый комплекс мероприятий, направленных, с одной стороны, на укрепление материально-технической базы предприятий, совершенствование технологических процессов, а с другой стороны—на борьбу с негативными явлениями, привел к заметному улучшению основных технико-экономических показателей. Достаточно сказать, что фактический объем валовой продукции по министерству в целом за минувший год по сравнению с 1976 годом возрос на 8,3 процента против 5,2 процента по плану.

Следуя указаниям и опираясь на поддержку Центрального Комитета Компартии Грузии, руководство министерства несколько активизировало работу по подбору, расстановке и воспитанию кадров как в своем центральном аппарате, так и в управлениях промышленных объединений и отдельных организациях.

Сделано немало. Однако руководство министерства осознает, как много надо сделать еще, чтобы деятельность возглавляемой им системы соответствовала современным требованиям, задачам, поставленным XXV съездом КПСС, последующими партийными Пленумами.

Принципиальный и деловой разговор об основных задачах министерства, которые предстоит решить в ближайшее время в свете указаний декабрьского (1977 г.) Пленума ЦК КПСС и VIII пленума ЦК КП Грузии, состоялся на заседании его коллегии.

Выступившие на заседании увязывали необходимость безусловного выполнения возросших производственных планов с проблемами совершенствования стиля и методов хозяйствования, изыскания и умелого использования внутренних резервов и дополнительных возможностей роста производства. Одновременно они особо подчеркивали, что никак нельзя допускать ослабления накала борьбы за искоренение всякого рода негативных явлений, говорили об опасности благодушия, вызванного первыми успехами.

Члены коллегии самокритично отмечали недостаточную эффективность профилактики правонарушений в системе министерства. Формализм, отсутствие достаточно полной и объективной информации, обобщающих выводов, гласности в работе свели на нет деятельность комиссии по профилактике преступности и реагированию на факты правонарушений. В министерстве и промышленных объединениях практически не изучаются проблемы, связанные с зарождением частнособственнических тенденций у работников системы. Высокоорганизованная борьба с ними, вдумчивый подход к делу подменяются голым администрированием, декларированием.

Резко ослабили работу контрольно-ревизионное управление министерства и соответствующие службы объединений. Сократилось число комплексных проверок, ревизии носят поверхностный характер.

Всем этим воспользовались преступные элементы на ряде предприятий. Стали возможными факты разбазаривания сырья на кондитерской фабрике «Саамо», в «Тбилтабаке», на Тбилисском комбинате по выпуску шампанских вин.

На заседании коллегии говорилось и о настоятельной необходимости дальнейшего совершенствования в соответствии с указаниями VIII пленума ЦК КП Грузии работы с кадрами как об одном из важнейших условий не только умелого хозяйствования, но и неукоснительного соблюдения социалистической дисциплины. В министерстве нет стройной системы подбора и выдвижения кадров, благодаря чему находят себе лазейки протекционизм и кумовство. Учеба и переподготовка специалистов носят примитивный характер. Деятельность учебно-методического кабинета министерства пущена на самотек, бесконтрольна.

Наметившаяся тенденция к самоуспокоенности грозит серьезно отразиться на первых достигнутых результатах хозяйственной деятельности отрасли, достигнутых при осуществлении определенного ЦК КП Грузии курса на резкое улучшение дел во всех отраслях экономики и общественной жизни республики. Эти успехи можно и нужно использовать как надежный фундамент, основу для более принципиальной борьбы с негативными явлениями, —таково решение коллегии министерства.

На заседании коллегии была создана комиссия, призванная возглавить работу по резкому укреплению социалистической дисциплины, усилению сохранности социалистической собственности и борьбы против негативных тенденций в системе Министерства пищевой промышленности Грузинской ССР. Председателем комиссии утвержден министр Р. Х. Концелидзе.

На заседании коллегии выступил Председатель Совета Министров Грузинской ССР З. А. Патаридзе.

(ГрузИНФОРМ).

ДЕЛОВОЙ РАЗГОВОР

Живо и интересно прошло занятие теоретического семинара в СКБ Тбилисского производственного объединения имени 50-летия СССР, посвященное решениям декабрьского (1977 г.) Пленума ЦК КПСС и восьмой сессии Верховного Совета СССР. Излагая итоги первых двух лет пятилетки, подведенные Пленумом и сессией, пропагандист — старший экономист В. Адеишвили подробно остановился на том, с какими показателями завершил юбилейный год коллектив объединения. Годовой план по выпуску товарной продукции выполнен на 113,2 процента, план по реализации завершен досрочно, к 23 декабря.

В беседу вступают ведущие инженеры Г. Кварцхишвили, Т. Качарава и другие. Они напомнили, что в своем выступлении на Пленуме ЦК КПСС Леонид Ильич Брежнев говорил о необходимости сохранить, закрепить трудовой порыв и ритм юбилейного соревнования, сегодня работать лучше, чем вчера, а завтра — лучше, чем сегодня. В связи с этим на занятии шел деловой разговор о рубеже, намеченном на 1978 год.

(ГрузИНФОРМ).

НА КАЖДОМ РАБОЧЕМ МЕСТЕ — ВЫСОКУЮ ОРГАНИЗОВАННОСТЬ

«ДОРОГИЕ» ДОРОГИ

ВНИМАНИЮ РУКОВОДСТВА ТРЕСТА ВИНОГРАДАРСКИХ И ПЛОДОВОДЧЕСКИХ СОВХОЗОВ МИНИСТЕРСТВА СЕЛЬСКОГО ХОЗЯЙСТВА ГРУЗИНСКОЙ ССР.

С НАЧАЛА десятой пятилетки наше хозяйство — Шиндисский плодоводческий совхоз все увереннее переходит на рельсы промышленного плодоводства. Отныне хозяйству надлежит быть образцом, примером ведения современного интенсивного товарного садоводства.

Чести этой коллектив удостоен не случайно. В последние годы девятой пятилетки и первый год десятой здесь на 777 гектарах были заложены интенсивные сады. В минувшем году к ним добавилось еще сто и, таким образом, общая площадь садов в хозяйстве достигла 2.300 гектаров. Через пять-шесть лет шиндисские плодоводы станут производить более 20.000 тонн продукции, примерно в десять раз больше, чем предусматривалось планом 1977 года.

Это уже сегодня заставляет задуматься о путях решения целого ряда проблем, связанных как с уходом за садами, так и со сбором и реализацией плодов. Некоторые из этих проблем дают о себе знать и сейчас.

Как мы сегодня работаем? Начну с самого, на мой взгляд, важного вопроса — материально-технической базы совхоза. Имеем мы всего 19 тракторов марки МТЗ-50, почти половина из которых уже подлежит списанию. С восемью-девятью тракторами механизаторам с трудом удается своевременно обрабатывать сады. Отсюда и низкое порой качество выполняемых ими работ, нередки и случаи задержки проведения необходимых агротехнических мероприятий.

Страдает у нас и организация труда, что, естественно, снижает его производительность. Вызвано это, в основном, тем, что наши рабочие ежедневно уж очень поздно приступают к полевым работам, а заканчивают их рано. Происходит это потому, что сады находятся в пяти-восьми километрах от села и добираться до них им приходится пешком. Вот и теряются дорогие часы на дорогу.

Конечно, мы много сетуем на отсутствие хотя бы одного автобуса для перевозки людей, но и сами порой не проявляем той должной организованности, о которой говорил товарищ Леонид Ильич Брежнев на торжественном заседании в честь 60-летия Великой Октябрьской социалистической революции. Чем же иным можно объяснить тот факт, что в минувшем году средняя выработка наших рабочих в месяц составила 19 человеко-дней? Иными словами, каждый из них в месяц в среднем не работал шесть-семь дней. Здесь, конечно, есть над чем задуматься и дирекции совхоза, да и каждому из нас в отдельности.

Мы понимаем, что успешное решение стоящих перед нашим коллективом почетных задач целиком и полностью будет зависеть от того, как будет организована работа плодоводов в дальнейшем. Прежде всего, для того, чтобы за пять-шесть дней завершать на всей площади садов опрыскивание деревьев, своевременно проводить подкормку минеральными удобрениями, вывозить из садов плоды и т. д., нам понадобится около 60 тракторов МТЗ-50. Не удовлетворит возросшим объемам перевозок и нынешнее количество грузовых автомобилей. Их сейчас в хозяйстве всего двенадцать, а потребуется 40—50.

Следует позаботиться и об организации нормального тракторного парка со всеми необходимыми ремонтными и подсобными помещениями. Его нет и сейчас, но этот вопрос острее встанет в будущем.

Не менее важная проблема — внутрихозяйственные дороги. Сегодня ко многим участкам добираются лишь тракторы. А как в будущем вывозить огромное количество плодов? Конечно же, необходимо снабдить все сады, как минимум, гравийными подъездными дорогами.

Своевременно надо позаботиться и о строительстве чисто бытовых объектов. Наше большое хозяйство, несомненно, должно иметь магазины, столовую, баню, но пока их у нас нет.

И еще. Как хранить собранные плоды, если хозяйство ныне располагает лишь одним холодильником на 500 тонн? По мнению специалистов, необходимо уже сейчас приступить к строительству новых холодильных емкостей, как минимум, на 5.000 тонн, а также складских помещений на 10.000 тонн для приема и переработки плодов.

Надо подумать также и об увеличении мощностей ныне действующих у нас перерабатывающих предприятий, ускорить завершение строительства завода плодово-ягодных вин, пуск которого, кстати, предусматривался в прошлом году.

Да, многое еще предстоит сделать, чтобы хорошо задуманное и начатое дело нашло свое логическое завершение.

З. КАПАНАДЗЕ,
управляющий агроотделением № 2 Шиндисского совхоза Горийского района.

ПОРЯДОК ВОКРУГ НАС

...А КОРНИ ОСТАЛИСЬ

О ЗЛОУПОТРЕБЛЕНИЯХ В СИСТЕМАХ ГЛАВСНАБА СОВЕТА МИНИСТРОВ ГРУЗИНСКОЙ ССР И МИНИСТЕРСТВА БЫТОВОГО ОБСЛУЖИВАНИЯ НАСЕЛЕНИЯ ГРУЗИНСКОЙ ССР.

В 1976 году в Главснабе республики был вскрыт целый ряд серьезных нарушений социалистической законности. Организацию возглавили новые руководители. Обновлен и улучшен был и кадровый состав работников среднего звена Главснаба, что позволило в короткий срок заметно оздоровить здесь обстановку. Определенные успехи были достигнуты и в деле материально-технического снабжения различных отраслей народного хозяйства.

Однако, как показали проверки, произведенные не так давно органами внутренних дел в тресте «Грузтара», — одном из структурных звеньев Главснаба, здесь еще далеко не везде покончено с делячеством и различными махинациями. И, что не менее тревожно, руководство Главснаба проявляет ничем не оправданный либерализм по отношению к отдельным должностным лицам, насаждающим в подведомственных им службах бесхозяйственность, делячество и протекционизм.

Гражданке Н., которой захотелось иметь импортный кафель, как говорится, посчастливилось: она повстречалась с А. Мкртчяном. Кто такой Мкртчян, знали многие тбилисцы, готовые втридорога заплатить за импортные стройматериалы и сантехнические изделия: Мкртчян был нужный человек, или, попросту говоря, спекулянт. Он привез гражданку Н. в село Какабети, что в Сагареджойском районе, где она приобрела тридцать один квадратный метр кафельной плитки. Разумеется, не по государственной цене (8 рублей 50 копеек за квадратный метр), а по спекулятивной — 25 рублей.

Возникает естественный вопрос: откуда в Какабети взялся кафель, да, к тому же, импортный? Дело в том, что в этом селе расположен участок Сигнахского межрайонного ремонтно-строительного управления треста «Грузремстройбыт» Министерства бытового обслуживания населения республики. И руководил им, участком то есть, не слишком морально щепетильный работник З. Осипов. В его, Осипова, обязанности входило заключать договора с населением Сагареджойского района на производство отдельных ремонтно-строительных работ и осуществлять эти самые работы. На деле же Осипов с помощью уже упомянутого Мкртчяна занимался совсем другим: сбывал кафель по спекулятивным ценам жителям Тбилиси. Так, получив из Главснаба для производства ремонтных работ в домах сельских жителей одну тысячу квадратных метров импортного кафеля, Осипов всю партию продал различным частным лицам, проживающим в столице. А поскольку подобная акция требовала какого-то документального оформления, то Осипов с благословения начальника Сигнахского межрайонного управления Б. Чахнашвили оформил фиктивные заказы договора на якобы произведенные облицовочные работы, за что была незаконно еще начислена зарплата в размере 1.550 рублей.

Какабетский участок Сигнахского управления—конечное звено в преступной цепочке. Выйти на ее начало помог все тот же Мкртчян, у которого при обыске на дому были обнаружены образцы различных дефицитных материалов — кафеля, метлахской плитки, обоев, линолеума, смесителей и пр. Кроме того, у Мкртчяна было изъято большое количество уже заполненных товарных чеков Тбилисского лесоторгового предприятия.

Здесь придется сделать небольшое отступление, необходимое для ясности последующего изложения событий.

Республиканский трест «Грузтара», входящий в систему Главснаба, руководит, в числе прочих подведомственных ему объектов, работой Тбилисского лесоторгового предприятия. В состав этого предприятия до недавнего времени входило четыре филиала-склада и пять магазинов. Причем, не только магазины, но и склады предприятия могли заниматься прямой продажей стройматериалов и сантехники как организациям и учреждениям, так и частным лицам. А поскольку в этом деле не было достаточно четкой регламентации, откуда, что и кому можно продавать, как не было и должного контроля за порядком реализации товаров, то возникла благодатная почва для разного рода нарушений и злоупотреблений.

Обнаруженные у маклера-спекулянта Мкртчяна товарные чеки, а также образцы товаров лесоторгового предприятия побудили произвести здесь ревизию. В момент проверки на центральном складе из показанных в остатке товаров на 21 тысячу рублей в наличии оказались товары лишь на семь тысяч рублей. Когда это вскрылось, материально ответственные лица А. Двали и Н. Коберидзе забили тревогу: один сначала принес две тысячи рублей, затем почти семь тысяч рублей вложил в кассу второй, еще семьсот рублей были обнаружены ревизорами под... шкафом. Спустя день определенную сумму денег принес рабочий склада... Словом, деньги вдруг начали стекаться в кассу с непостижимой быстротой. У ревизоров, естественно, возник вопрос: почему выручка от проданных товаров оказалась не в кассе, а под шкафом и в карманах продавцов? Последние же дали удивительный по своей наивности ответ: им-де не была известна цена на целый ряд импортных сантехнических изделий. Но почему же в таком случае они были пущены в продажу? И по какой, собственно, цене?...

Полнейшая неразбериха в делах и отсутствие строгой финансовой дисциплины на центральном складе, как выяснилось впоследствии, насаждались самим руководством как лесоторгового предприятия, так и треста «Грузтара». По запискам и. о. управляющего трестом Э. Канделаки частным лицам отпускались прямо со склада дефицитные стройматериалы и сантехнические изделия. Пухлые стопки таких же записок за подписями директора предприятия В. Санадирадзе и и. о. директора предприятия Р. Кутелия в настоящее время изъяты со склада и приобщены к уголовному делу.

Руководство Главснаба сегодня утверждает, что никаких нарушений в том, что товары реализовались не через магазины, а прямо со склада, нет: это, мол, разрешено соответствующим положением. Но, если это разрешено, почему, в таком случае, продав товар прямо со склада, продавцы Двали и Коберидзе потом производили со своими магазинами бестоварные операции? Что же касается соответствующего положения, утвержденного в прошлом году начальником Главснаба А. Буадзе, то в нем сказано, что «основной задачей Тбилисского лесоторгового предприятия является торговля лесными и строительными материалами, стандартными домами, сантехникой... и их реализация населению по утвержденной трестом «Грузтара» номенклатуре товаров».

Но вся загвоздка в том, что трест так и не удосужился разработать вышеуказанную номенклатуру. Не было сделано это и после неоднократных требований службы БХСС. Когда же Министерство внутренних дел республики направило представление о серьезных нарушениях в подведомственных Главснабу службах, то его руководитель отреагировал на этот документ довольно странным образом: сообщил, что при повторной проверке недостачи на складе лесоторгового предприятия не обнаружено, но, тем не менее, продавцы Двали и Коберидзе отстранены от работы.

...Чтобы очистить поле от сорняков, недостаточно сорвать стебель — надо вырвать его с корнем. Пытаться искоренить нарушения законности, наказывая лишь «стрелочников» — значит заведомо обрекать себя на неудачу. Должностное лицо несет персональную ответственность за порученное ему дело. В применении к фактам, вскрытым в системе треста «Грузтара», это означает, что основная вина за то, что долгое время творилось здесь, ложится на и. о. управляющего трестом «Грузтара» Э. Канделаки, на руководителей Тбилисского лесоторгового предприятия.

* * *

Комиссия по координации борьбы с нарушениями в торговле и службе быта при ЦК Компартии Грузии, рассмотревшая вопрос о злоупотреблениях в тресте «Грузтара», обратила внимание руководства Главснаба на ничем не оправданный либерализм по отношению к ряду ответственных работников системы и предложила принять строгие партийные и административные меры в отношении Э. Канделаки, Д. Санадирадзе и Р. Кутелия.

И. КИЛАДЗЕ.

ПО ПРИМЕРУ МОСКВИЧЕЙ

На Тбилисском сырмаслозаводе начат монтаж оборудования в новых цехах по выпуску глазурованных сырков, молочного сахара и альбуминового творога. Эту продукцию потребители получат уже в начале года.

Поддержав инициативу передовых предприятий Москвы, коллектив завода обязался годовой план завершить к первой годовщине принятия новой Конституции СССР — 7 октября. К этому времени будет выпущено продукции на 4 миллиона 700 тысяч рублей, что на полмиллиона больше, чем в прошлом.

Решив отметить третий год пятилетки ударным трудом, коллектив предприятия с каждым днем наращивает темпы работы, ведет неустанный поиск резервов повышения качества и эффективности.

Высоких показателей регулярно добиваются рабочие З. Бегашвили, Х. Цверава, Э. Юнатова и другие. Их ежедневная норма выработки составляет 140—150 процентов.

(ГрузИНФОРМ).

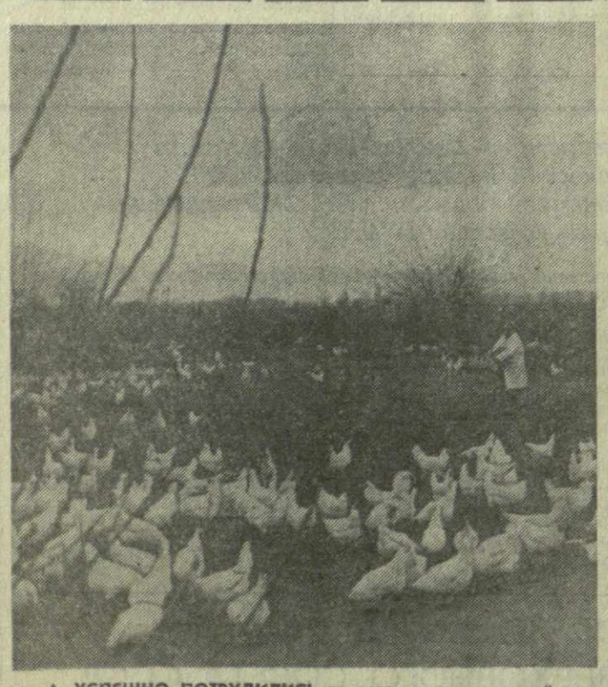

▲ **УСПЕШНО ПОТРУДИЛИСЬ** во втором году десятой пятилетки труженики птицеводческой фермы колхоза имени Калинина села Чумлаки Гурджаанского района.

Чумлакские птицеводы получили 307.000 яиц вместо плановых 182 тысяч, продали государству 10 тонн мяса вместо 7 тонн, предусмотренных заданием.

С первых же дней 1978 года труженики птицеводческой фермы развернули социалистическое соревнование по досрочному выполнению заданий третьего года пятилетки.

Фото Э. Егинова. (Фотохроника ГрузИНФОРМа).

ПУЛЬС ПЛАНЕТЫ

С ОФИЦИАЛЬНЫМ ВИЗИТОМ

В Москву по приглашению Советского правительства 8 января с официальным визитом прибыл министр иностранных дел Японии Сунао Сонода.

На аэродроме его встречали член Политбюро ЦК КПСС, министр иностранных дел СССР А. А. Громыко, другие официальные лица.

Среди встречавших находился посол Японии в СССР А. Сигемицу.

* * *

9 января в Москве начались переговоры между членом Политбюро ЦК КПСС, министром иностранных дел СССР А. А. Громыко и министром иностранных дел Японии С. Сонодой. В деловой, откровенной обстановке состоялся обмен мнениями по вопросам советско-японских отношений.

Были рассмотрены также некоторые актуальные международные проблемы, представляющие взаимный интерес.

В переговорах принимали участие первые заместители министра иностранных дел СССР Г. М. Корниенко, В. Ф. Мальцев, заместитель председателя ГКНТ Д. М. Гвишиани.

В тот же день С. Сонода возложил венок к могиле Неизвестного солдата у Кремлевской стены.

(ТАСС).

«САЛЮТ-6»: ПОЛЕТ ПРОДОЛЖАЕТСЯ

ЦЕНТР УПРАВЛЕНИЯ ПОЛЕТОМ, 9 января. (ТАСС). Космонавты Юрий Романенко и Георгий Гречко продолжают научно-технические исследования и эксперименты на пилотируемой орбитальной станции «Салют-6». В минувшее воскресенье у экипажа был день медицинских экспериментов. Космонавты выполнили очередной цикл комплексных обследований системы кровообращения.

Во второй половине дня во время полета станции на ночной стороне Земли космонавты проводили наблюдение солнечной короны и зодиакального света. Этот эксперимент выполнялся с целью изучения структуры пылевой и электронной компонент солнечной короны на больших удалениях от Солнца.

Сегодня в программе дня запланированы технические эксперименты по исследованию и испытаниям перспективных приборов астроориентации и космической навигации.

По данным медицинского контроля и докладам экипажа, состояние здоровья космонавтов хорошее.

Полет станции «Салют-6» продолжается.

НАГРАЖДЕНИЯ

В связи с сорокалетием со дня открытия Музея Авлабарской нелегальной типографии Кавказского союзного комитета РСДРП **Почетной грамотой Президиума Верховного Совета Грузинской ССР** награждены сотрудники музея:

Абазадзе Этери Владимировна — лектор-экскурсовод;

Гошадзе Мамила Георгиевна — садовник.

* * *

Почетное звание заслуженного работника культуры Грузинской ССР присвоено:

Месхи Дурмишхану Николаевичу — заведующему музеем;

Ошмакашвили Михаилу Вениаминовичу — лектору-экскурсоводу.

ВАЖНЫЕ ЗАДАЧИ ЖУРНАЛИСТОВ

В Союзе журналистов Грузии состоялась встреча редакторов республиканских и городских газет, журналистов, разрабатывающих партийную тематику, с руководящими работниками отдела пропаганды и агитации Центрального Комитета Компартии Грузии. О задачах журналистов Грузии, вытекающих из решений XXV съезда КПСС и XXV съезда Компартии Грузии, докладов и выступлений Генерального секретаря Центрального Комитета КПСС, Председателя Президиума Верховного Совета СССР Л. И. Брежнева, его статьи «Исторический рубеж на пути к коммунизму», опубликованной в журнале «Проблемы мира и социализма», а также из статьи «Сквозь призму перемен», помещенной в газете «Правда», с журналистами беседовал первый заместитель заведующего отделом пропаганды и агитации ЦК КП Грузии З. Ломидзе.

(ГрузИНФОРМ).

ЮБИЛЕЙ ШИПКИНСКОЙ ЭПОПЕИ

СОФИЯ, 9 января. (ТАСС). Символом боевого русско-болгарского братства стал подвиг русских солдат и болгарских ополченцев на перевале Шипка. В ходе русско-турецкой войны в августе 1877 г. они закрыли путь через Шипкинский перевал 40-тысячной турецкой армии, рвавшейся на помощь своим войскам в северную часть Болгарии.

Около 5 месяцев продолжалась героическая защита перевала. Русские воины и болгарские ополченцы проявили беспримерный героизм и мужество в борьбе с превосходящими силами противника. Много жизней отдали защитники Шипки, но враг так и не прошел. А 9 января 1878 г. в боях у сел Шипка и Шейново под ударами русских войск, совершивших в тяжелейших условиях зимы переход через горный хребет Стара-Планина, турецкая армия была вынуждена капитулировать. Около 30 тысяч солдат было взято в плен.

Бои на Шипке наряду с боями под Плевной имели решающее значение для исхода всей освободительной войны 1877—1878 гг.

В знак вечной признательности за освобождение от османского ига болгарский народ навсегда увековечил подвиг русских воинов и болгарских ополченцев, воздвигнув в их честь около 500 памятников.

Много монументов сооружено и на Шипке. Вечный огонь горит здесь рядом с памятником Свободы. По случаю 100-летия завершения боев сооружена аллея героев, где установлены скульптурные барельефы, рассказывающие о боях русских воинов и болгарских ополченцев в августе 1877 г.

ВО ИМЯ НАЦИОНАЛЬНЫХ ИНТЕРЕСОВ

НИКОЗИЯ, 9 января. (ТАСС). «Правительство и народ Кипра отвергают любую попытку решения кипрского вопроса вне рамок ООН», — заявил президент Кипра С. Киприану, выступая здесь.

Он подчеркнул, что национальным интересам будет отвечать только такое решение проблемы острова, которое основывается на выполнении соответствующих резолюций ООН по Кипру, обеспечивает мирное сосуществование греков и турок Кипра, направлено на объединение кипрского народа. Раздел острова означал бы не только катастрофу для Кипра, он вызвал бы далеко идущие отрицательные последствия для всего Восточного Средиземноморья.

ПРЕСС-КОНФЕРЕНЦИЯ ПРЕЗИДЕНТА США

ВАШИНГТОН. По возвращении из поездки по ряду стран президент США Дж. Картер выступил на пресс-конференции. В числе других вопросов он выделил положение на Ближнем Востоке, повторив известную американскую позицию поддержки сепаратных переговоров между Израилем и каждой арабской страной в отдельности. Продолжая придерживаться негативного отношения к решению палестинской проблемы в интересах арабского народа Палестины, Дж. Картер заявил, что палестинская проблема может иметь временное решение путем создания совместной арабо-израильской администрации на Западном берегу Иордана и в районе Газы. Через некоторое время палестинцы, по мнению президента, получили бы возможность выбирать: или сохранить подобную форму власти или присоединиться к Иордании.

Картер высказался категорически против предоставления палестинцам права на самоопределение. «Я никогда не считал и не считаю, — подчеркнул он, — что для нас и для ближневосточных стран было бы благоразумно иметь независимое палестинское государство, расположенное между Израилем и Иорданией». По утверждению Картера, Израиль в этом случае стал бы объектом диверсий, а в самом палестинском государстве получили бы влияние «некоторые из более радикальных лидеров».

Такие утверждения находятся в прямом противоречии с действительным положением вещей. Израиль совершил агрессию против арабских народов и продолжает агрессию против арабского народа Палестины, оккупирует их земли, создавая на них израильские поселения.

Я думаю, сказал Картер, что палестинская «отчизна» должна быть связана по крайней мере в рамках очень сильной федерации или конфедерации с Иорданией. Я хочу сказать, что мы отдаем предпочтение такому пути.

Насколько мне известно, подчеркнул президент, не существует расхождений, которые разделяли бы нас и Садата.

«Нью-Йорк таймс», комментируя зарубежную поездку Картера, пишет, что «это была пропагандистская поездка, тонко рассчитанная на то, чтобы представить его в самом лучшем свете и усилить выбранную им роль примерного моралиста и дипломата».

ЛОНДОН. Иерусалимский корреспондент английской газеты «Обсервер» сообщает об интенсивных дипломатических усилиях Соединенных Штатов, Израиля и Египта, предпринимаемых для того, чтобы создать «благоприятную обстановку» для присоединения Иордании к египетско-израильским переговорам. «Американцы, израильтяне и египтяне согласились отстранить Организацию освобождения Палестины от переговоров, — подчеркивает газета, — и теперь основная проблема для них состоит в том, каким образом привлечь Иорданию к переговорам, не вызвав при этом объединенную враждебность к королю Хусейну со стороны его сильных соседей — Сирии и Саудовской Аравии».

(ТАСС, 9 января).

«НЕТ!»—НЕЙТРОННОЙ БОМБЕ

СОРВАТЬ ОПАСНЫЕ НАМЕРЕНИЯ ПЕНТАГОНА

ВЕНА. 1978 год должен стать годом активной борьбы против гонки вооружений, особенно против преступных планов американской военщины начать производство нейтронной бомбы, пишет газета «Санкт-Пельтнер нахрихтен».

Нейтронное оружие, подчеркивает газета, — угроза всему человечеству. Никого не могут ввести в заблуждение разглагольствования Вашингтона о том, что оно якобы является «чистым оружием». Каждому здравомыслящему человеку ясно, что нейтронная бомба — чудовищное оружие, уничтожающее все живое.

ЛОНДОН. Английская общественность должна мобилизовать все силы на борьбу против планов создания и развертывания нейтронного оружия, за то, чтобы Великобритания проводила активный курс, направленный на разоружение, пишет в журнале «Лейбор мансли» председатель английского комитета за европейскую безопасность и сотрудничество Гордон Шаффер.

БОНН. «Положить конец гонке вооружений, выступить против производства нейтронной бомбы» — информационные стенды с таким призывом появились в эти дни на улицах Кельна, Дюссельдорфа, Дортмунда, Штутгарта и других западногерманских городов. В помещенных на стендах материалах рассказывается о прокатившейся по ФРГ в последние месяцы волне массовых выступлений против намерения Пентагона начать производство нейтронных бомб, крылатых ракет и других разновидностей оружия массового уничтожения, против нового опасного витка в гонке вооружений.

ДЕЛИ. С осуждением опасных планов западных милитаристов всемерно активизировать гонку вооружений, форсировать производство и развертывание нейтронного оружия выступила индийская газета «Патриот».

Военные стратеги НАТО, отмечает она, навязывают Западной Европе новые разрушительные виды оружия, намереваются разместить нейтронные бомбы на Европейском континенте.

(ТАСС, 9 января).

Необходимы действенные меры против апартеида

НЬЮ-ЙОРК, 9 января. (Корр. ТАСС). Группа африканских стран в ООН, объединяющая почти 50 независимых государств, все решительнее выступает за введение эффективных и действенных санкций против расистских режимов ЮАР и Родезии. Постоянный представитель Нигерии при ООН Л. Гарриман получил инструкции от своего правительства потребовать включения в повестку дня Совета Безопасности вопроса об объявлении обязательного эмбарго на поставки нефти и нефтепродуктов ЮАР.

Как отмечают в кругах ООН, власти Претории, действуя в обход торговых санкций, введенных ООН в 1965 году против режима Смита, обеспечивают непрекращающийся поток нефти из ЮАР в Родезию. По некоторым оценкам, ее общая стоимость достигает 100 млн. долларов в год. В этих незаконных операциях участвуют крупнейшие нефтяные монополии США и Англии — «Калтекс», «Мобил ойл», «Шелл» и «Бритиш петролеум». На долю двух американских нефтяных корпораций «Калтекс» и «Мобил ойл», действующих на территории ЮАР, приходится переработка примерно 50 процентов всей сырой нефти, доставляемой в ЮАР.

Введение обязательного эмбарго на поставки нефти в Южную Африку явится «скорейшим и наиболее эффективным путем борьбы с незаконным режимом в Родезии», заявил Л. Гарриман.

В кругах ООН напоминают, что недавно закончившаяся XXXII сессия Генеральной Ассамблеи ООН подавляющим большинством голосов приняла важную резолюцию, требующую ввести нефтяное эмбарго в отношении Родезии. За такое эмбарго высказался также комитет Совета Безопасности по санкциям против Родезии. Однако США, Англия, Франция, ФРГ и Канада воздержались при голосовании, еще раз продемонстрировав, что страны Запада не намерены отказываться от попыток увековечить расистские режимы террора и репрессий на юге континента. Здесь также подчеркивают особую необходимость выполнения решения Генеральной Ассамблеи о прекращении капиталовложений западных государств и их монополий в экономику расистской ЮАР. По сообщениям печати, американские инвестиции в ЮАР приближаются к двум миллиардам долларов.

В. МАТЯШ.

КТО ПОДДЕРЖИВАЕТ РАСИСТОВ ЮАР

▲ США. «Американские корпорации, вон из ЮАР!», «Никакой поддержки расистам Претории!» Под такими лозунгами в Нью-Йорке состоялась манифестация протеста против продолжающихся связей между американским большим бизнесом и расистским режимом ЮАР. Выступившие на митинге представители общественных организаций подчеркнули, что «Стандард ойл», «Мобил ойл», «Дженерал моторс», «Форд мотор» и многие другие корпорации США, вкладывающие миллиарды долларов в южноафриканскую экономику, несут такую же ответственность, как и расистское правительство Форстера за все злодеяния в отношении коренного населения ЮАР.

На снимке: участники демонстрации.

(Телефото ЮПИ—ТАСС).

ВСЛЕД ЗА СОБЫТИЕМ

ЭХО ЗАЛПОВ В ПУСТЫНЕ ОГАДЕН ▲ ОПАСНЫЙ УЗЕЛ ▲ В РАСЧЕТЕ НА ПОМОЩЬ ЗА ПРАВИЛ ИЗ НАТО

ЧЕЙ АРКАН НА АФРИКАНСКОМ РОГЕ?

Место действия — маленькая республика Джибути у горловины Красного моря. Время действия — вечер в середине декабря. В популярном солдатском баре царят джаз и пивная кружка. Но только до той секунды, пока из проезжающей мимо машины сюда не швырнули пару гранат. Убиты швейцар и француженка, ранены еще 30 человек. Не менее серьезны и политические последствия — правительство Джибути провело аресты лиц, принадлежащих к народности афара. Осложнились отношения страны с Эфиопией, хотя та категорически отвела обвинения в подготовке террористов.

С точки зрения Аддис-Абебы, подобные подозрения действительно должны казаться нелепыми. Ее энергию полностью поглощает защита революционных завоеваний от своих «собственных» террористов и война с Сомали в юго-восточной пустыне Огаден.

Вне зависимости от того, кому нести ответственность перед историей за террористический акт в Джибути, он подсказывает один тревожный вывод. Вооруженный конфликт в районе, именуемом Африканским Рогом, разрастается.

МЕТОД ПРОВОКАЦИИ

Шовинистические мотивы сомалийского руководства — лишь одна сторона дела. Понимая это, западные политологи и контролируемая пресса дружно занялись в последние недели «изгнанием дьявола» из Северо-Восточной Африки.

Роль последнего навязывается Кубе и Советскому Союзу. В клеветических «анализах» и неких «разведывательных сводках» грубо искажается характер советской помощи революционной Эфиопии. Выдвинута фантастическая версия об участии в военных действиях в Огадене войск Варшавского пакта и 20.000 кубинцев. Остается лишь гадать, родилась ли эта цифра в очень больном воображении или в очень испорченном компьютере.

Приписывая Советскому Союзу заинтересованность в «кровавой бане» в Африке, западные критики, конечно, не объясняют, почему тот же Советский Союз явно не делает ставки на военное решение. Напротив, он использует любую возможность — от официальных заявлений до контактов на высшем уровне и сотрудничества с Организацией африканского единства (ОАЕ), — чтобы превратить Огаден из артиллерийской мишени в тему мирных переговоров.

Одно из чудес наших дней заключается в той быстроте, с какой Запад стал поборником дела «национального освобождения», причем только в отношении Эфиопии. В ЮАР проламывают черепа африканским патриотам. В Родезии культивируют черных марионеток для будущего лжеправительства большинства. Но США и их партнеры принципиально не дают ни цента, ни пули в помощь национально-освободительным движениям в этих странах. Зато во многих западных столицах вошло сегодня в моду перебирать одну за другой населяющие Эфиопию народности и с благородным энтузиазмом требовать для них «национального освобождения». Агрессия как средство такого «освобождения», по существу, оправдывается.

Кое-кто не прочь спровоцировать десяток-другой пылающих Огаденов, чтобы сжечь в этом огне прогрессивные режимы и спаять новые военные блоки в районе Красного моря и южнее.

Как индивидуальная, так и координированная активность столиц НАТО вокруг кризиса в Северо-Восточной Африке настолько велика, что не поддается маскировке. Вешая на Советский Союз и Кубу обвинения в «агрессии», Соединенные Штаты и их партнеры в то же время не жалеют средств, чтобы еще больше расшатать и без того подорванную стабильность региона.

ЛАБОРАТОРИЯ ДЛЯ ОРУЖЕЙНИКОВ

Как отмечает прогрессивная африканская пресса, главным посредником в снабжении Сомали оружием выступает сегодня Саудовская Аравия. Получив в последние годы от США и Франции несоизмеримое с его реальными потребностями количество военной техники, Эр-Рияд щедро делится им с Могадишо.

Некоторые западноевропейские члены НАТО не утруждают себя поиском посредников. Они оправдывают военное сотрудничество с Сомали утверждениями, будто передаваемое ими оружие носит «оборонительный характер». Несложно догадаться, что Могадишо не в состоянии заплатить за эти горы взрывчатки и брони. Дело спасают финансовые дары, свалившиеся на Сомали в 1977 году: около 600 миллионов долларов от саудовцев, 50 миллионов марок от ФРГ и немалая сумма «с любовью» из Вашингтона».

Стратегические прелести Африканского Рога и крупнейшие запасы урановой руды в Сомали — не единственное, что побуждает североатлантических стратегов к раздуванию сомалийско-эфиопского конфликта. Что же еще? Поразительные по своей аморальности мотивы вскрывает американский эксперт по проблемам «третьего мира» Виктор Перри. Война в Огадене, пишет он в «Интернэшнл геральд трибюн», предоставляет потенциальным покупателям, продавцам и разработчикам боевых систем (натовских. — В. С.) редкую возможность изучить и сопоставить их технические данные «в полевых условиях».

Таким образом, в жертвах и страданиях африканских народов атлантические оружейники усматривают немалую, так сказать, научно-техническую пользу. Чем не довод, чтобы попытаться еще туже затянуть натовский аркан на Африканском Роге?

В. СИМОНОВ.

(АПН).

НА КНИЖНУЮ ПОЛКУ

„ЕГИПЕТ НА ПУТИ БОРЬБЫ"

Сегодня пристальное внимание мировой общественности направлено на Ближний Восток. Путь, избранный президентом Египта Садатом, путь уступок Израилю и сепаратных сделок с ним, отказ от поддержки арабского единства, от сотрудничества со странами социализма создали здесь сложную обстановку. Египет — крупнейшее арабское государство, и поэтому понятен тот интерес, с которым встречен выход в свет новой книги ученого-арабиста О. Каджая «Египет на пути борьбы». Она посвящена послереволюционному развитию этой страны, в основном тому периоду, когда во главе государства стоял Гамаль Абдель Насер.

КОГДА утром 23 июля 1952 г. радио известило население Египта о том, что король Фарук низвергнут и власть перешла в руки организации «Свободных офицеров», имена ее лидеров — Насера и его единомышленников большинству египтян были совершенно неизвестны. Известен был только герой палестинской войны — генерал Нагиб, который в самый последний момент был намечен молодыми офицерами в президенты страны.

Поначалу лидеры организации не имели собственной идеологии. Своей главной и единственной целью они считали освобождение Египта от его тяжелого прошлого, полагая, что по новому пути страну поведут другие. Поскольку никто из старых политических деятелей не выразил желания откликнуться на это предложение, офицерам, и прежде всего Насеру, самим пришлось взять руководство страной. В книге вскрыта картина сложного процесса постепенного изменения взглядов наиболее прогрессивных руководителей организации «Свободные офицеры» от общего патриотизма, антиколониализма до антикапиталистических воззрений. Интерес в этой связи представляет глава IV, посвященная эволюции политической мысли в Египте. В ней убедительно показано, как в конкретных исторических условиях, характеризующихся изменением сил на мировой арене в пользу социализма, страна, освободившаяся от колониальной зависимости, приступает к осуществлению антикапиталистических мероприятий.

Опираясь на высказывания В. И. Ленина, автор правильно указывает, что переход к социализму стран, не оторвавшихся от капиталистической системы хозяйства, где не сложились еще внутренние условия для гегемонии пролетариата и руководства марксистско-ленинских партий, неизбежно должен сопровождаться определенными стадиями революционных преобразований.

Неумолимая логика борьбы, осознание горечи мнимых достижений и досадных поражений первых послереволюционных лет вынудили Насера и его единомышленников отказаться от традиционно-капиталистического развития для Египта и объявить о социалистической ориентации.

В книге значительное внимание уделено рассмотрению Хартии национальных действий, с которой Насер выступил в мае 1962 г. на заседании Конгресса народных сил. Это вполне правомерно, учитывая, что Хартия явилась актом, закрепляющим переход страны на некапиталистический путь развития. В ней, в частности, подчеркивалось, что революция — это единственное средство борьбы за освобождение от наследия колониализма, лучшее будущее страны.

Определяя генеральную линию революции, Хартия указывала на необходимость установления контроля над всеми средствами производства и над использованием природных ресурсов Египта, на основе планового развития его экономики.

Одна из примечательных особенностей Хартии заключалась в переоценке прежнего взгляда лидеров египетской революции на участие в ней народных масс и классовую борьбу. Об этом, в частности, убедительно свидетельствуют приведенные в книге выдержки из Хартии: «Значение подлинной революции определяется ее народностью...»; «нельзя игнорировать и отрицать объективность и неизбежность борьбы классов».

Используя большой фактический материал, данные специальных научных исследований, О. Каджая исследует процесс социально-экономических преобразований в Египте, со всеми его трудностями и противоречиями.

Сильный государственный сектор в экономике страны был создан в результате национализации, проведенной в 1961 — 1967 гг., строительства новых государственных предприятий, в том числе с помощью Советского Союза. К началу 70-х годов на долю государственного сектора приходились 80 процентов стоимости всей промышленной продукции и больше половины национального дохода. Охватывая крупную промышленность, транспорт, энергетику, финансы, значительную часть торговли, государственный сектор приобрел решающую роль в хозяйственном развитии страны на пути социалистической ориентации. Благодаря государственной экономической деятельности Египет из отсталой сельскохозяйственной колонии Англии превратился в страну, стоимость промышленной продукции и энергетики которой вдвое превысила стоимость производства сельского хозяйства.

Созданный в сравнительно короткий срок большой и сложный организм национализированного сектора экономики, естественно, встретился с немалыми трудностями: недостаточное развитие производственной инфраструктуры, зависимость промышленности от импорта сырья и оборудования, слабость финансовой базы производства, отсутствие преданных управленческих кадров и т. д.

При всем внешнем различии этих объективных трудностей практически все они имеют общее основание — экономическую отсталость, унаследованную Египтом от периода колониализма и не преодоленную в ходе сравнительно недолгого независимого развития.

Была осуществлена и вторая аграрная реформа. Если в 1952 г. максимум землевладения был ограничен 200 феддданами (один феддан равен 0,42 га), то закон 1961 г. провозгласил максимум в 50 феддданов. При всех своих положительных сторонах новая реформа имела ограниченный характер, поскольку не привела к коренным сдвигам на селе, помимо сокращения максимума землевладения.

В рецензируемой работе приводятся данные, ярко иллюстрирующие социально-экономические последствия глубоких преобразований в стране. Здесь прежде всего обращает на себя внимание существенное изменение распределения национального дохода между трудящимися и эксплуататорскими классами, рост государственных ассигнований, направленных на углубление позитивных структурных сдвигов в экономике, развитие народного образования.

Труд О. Каджая служит хорошо аргументированным опровержением попыток ревизии внутреннего и внешнего политического курса, завещанного египетскому народу его выдающимся лидером — Насером.

Как известно, кипение страстей вокруг личности Насера не остывает даже сегодня, спустя семь с лишним лет после его неожиданной смерти. И как бы по-разному ни относились к личности Насера, одно несомненно — никто не может отрицать его выдающегося вклада в движение Египта по пути независимости и социального прогресса. А со времени Бандунгской конференции он справедливо считался политическим деятелем не только национального, но и международного масштаба.

К сожалению, нынешнее руководство Египта предало забвению курс Насера. Прогрессивные силы по праву расценивают политику «открытых дверей», свободы частнопредпринимательской деятельности, отказа от справедливого решения ближневосточной проблемы совместно с другими арабскими государствами, как опасное отступление от национальных интересов.

Со страниц книги перед читателем встает лик нового Египта, открыть который автору помогли не только хорошее знание его прошлого и настоящего, но и неподдельная любовь к его народу, желание видеть Египет свободным, идущим по пути прогресса. Прочной опорой в достижении этих высоких целей служит, как это показано в книге, всесторонняя, бескорыстная помощь Советского Союза и других социалистических стран.

Читатель найдет в этой книге немало интересных фактов, авторских выводов и размышлений, касающихся отдельных периодов многовековой истории Египта, борьбы марксистских организаций страны за организационное и идейное единство, своеобразия некоторых проблем египетской литературы и искусства. В книге удачно сочетается глубина анализа, богатый фактический материал и яркая форма изложения.

И несмотря на отдельные недостатки, некоторое несовершенство структуры, отсутствие четких хронологических рамок, работа О. Каджая познавательна и доступна широкому кругу читателей: научным сотрудникам, лекторам - международникам, пропагандистам, массовому читателю.

Л. МАТАРАДЗЕ,
кандидат юридических наук.

ВЕСТИ ОТОВСЮДУ

ИНФОРМАЦИЮ ДОСТАВИЛ ПОЧТАЛЬОН

АВТОГРАФ Т. ТАБИДЗЕ

В 1928 году весь мир отмечал 100-летие со дня рождения великого русского писателя Л. Толстого. Этому юбилею было посвящено первое издание на грузинском языке знаменитого «Хаджи Мурата». Переводчиком повести был замечательный грузинский поэт Тициан Табидзе. «Неизъяснимое чувство восторга владело непрерывно мною, когда я переводил эту повесть на грузинский язык, — писал поэт. — Изучая «Хаджи Мурата», на самом деле веришь в волшебство и магию слова, в возможности свершения в пределах земных всего земного».

Повесть «Хаджи Мурат» на грузинском языке была издана тиражом 3.000 экземпляров, и уже давно каждый экземпляр этого издания 1929 года представляет собой большую библиографическую редкость.

В Москве в отделе редких книг и книг с автографами книжных фондов Государственного литературного музея хранится экземпляр этого издания с автографом Тициана Табидзе. Эта книга была подарена поэтом известному русскому литератору Г. Чулкову с такой надписью: «Дорогому Георгию Ивановичу Чулкову. В память посещения Грузии зимой 32 года. Тициан Табидзе. 22 января 32 г., г. Тифлис».

Г. Чулков, вспоминая свою поездку в Грузию в 1932 году, писал, упоминая местечко под Батуми: «Итак, я поселился на Зеленом Мысу. Много пленительных пейзажей я видел на своем веку: я жил когда-то в Швейцарии, над Сьеррой, на Монтана-Вермала; жил в Сибири, в дивной таежной пустыне; не раз бывал в Венеции... Всего и не припомнишь сразу; но здесь, на Зеленом Мысу, есть какое-то ни с чем не сравнимое очарование, я не знаю, что это такое: от этого предгория, от этих холмов, покрытых цитрусами, веет какой-то античной легендой».

Ю. ИВАНОВ,
старший научный сотрудник Государственного литературного музея.
г. Москва.

СЧАСТЛИВЫЕ БИЛЕТЫ

В третьей декаде декабря в Москве проходил тираж выигрышей Всесоюзной художественной лотереи. Разыграно свыше 200 тысяч выигрышей на сумму 3.154 тысячи рублей. В их числе произведения изобразительного и декоративно-прикладного искусства: картины, живописные этюды, рисунки, графические листы, фарфор, хрусталь, керамика.

Все это создано художниками союзных и автономных республик. Выигравшие получат и замечательные работы, присланные художниками Грузии. На один из лотерейных билетов выпал выигрыш — картина «В старом городе» заслуженного художника Грузинской ССР М. Хвития. Картину заслуженного художника Грузинской ССР В. Адвадзе получит обладатель другого счастливого билета.

Порадуют участников лотереи картины «Горы вечером», «Озеро Горан» заслуженного деятеля искусств Грузинской ССР И. Цомая, этюды Н. Табукашвили и И. Шенгелая, акварели заслуженного художника Абхазской АССР Г. Мартиросяна, пейзажи и натюрморты живописцев Аджарии Г. Месхи, Г. Тугуши, К. Холуашвили и других.

Также были разыграны мебельные гарнитуры «Лето» с декоративным убранством, экскурсионно-туристские путевки с маршрутами по Советскому Союзу, в Болгарию, Венгрию, ГДР, Польшу, Румынию, Чехословакию.

Многие пополнят свои домашние библиотеки новыми книгами по изобразительному искусству, рассказывающими о картинах Третьяковской галереи, о шедеврах Эрмитажа, о художественных сокровищах музеев Кремля.

А. ПОПОВ.

НАЗВАНЫ ЛУЧШИМИ

На финише юбилейного года руководство ордена Ленина Черноморского пароходства подвело итоги соревнования по безопасности плавания и организации штурманской службы на судах пассажирской службы.

В числе лучших названы экипажи судов, которые часто посещают порты Грузии и чьи имена связаны с вашей республикой. Это теплоходы «Шота Руставели» (капитан А. Назаренко) и «Аджария» (капитан В. Веселовский). Эти суда сейчас с туристами на борту совершают круизные рейсы.

С. ПАШУТИН.
г. Ялта.

▲ ТОННЫ ОГУРЦОВ к столу трудящихся Абхазии и в здравницы автономной республики отправляет Охурейский экспериментальный тепличный комбинат республиканского объединения «Грузтеплица». Построенный на базе горячих термальных источников, комбинат рассчитан на производство в один оборот 1.200 тонн овощей.

На снимке: тепличница комбината Ц. Ростобая за отправкой огурцов в торговую сеть.

Фото И. Чохонелидзе.
(Фотохроника ГрузИНФОРМа).

ПАНОРАМА НОВОСТЕЙ
СОБЫТИЯ • ХРОНИКА

РОДНИК... В КВАРТИРЕ

Начаты работы по сооружению искусственных фильтратов воды реки Арагви, питающей ряд тбилисских водопроводов. В бассейнах площадью 500 квадратных метров вода не только очистится, но и пропитается микроэлементами и кислородом, приблизившись по своему химическому составу к родниковой воде.

Как сообщили корреспонденту ГрузИНФОРМа в Министерстве жилищно-коммунального хозяйства республики, водой горных источников в настоящее время снабжается 80 процентов населения Грузии. Использование такой воды экономически выгодно.

В Цулукидзе завершается строительство первой очереди водопровода на базе подземных источников, обнаруженных близ города. Его мощность — 14,3 тысячи кубических метров в сутки — полностью удовлетворит потребность населения в питьевой воде до 2000 года. Ввод в строй подобных водопроводов и в ряде других районов Грузии обеспечит каждого жителя республики высококачественной водой в размере до 500 литров в сутки.

ЗА БЕЗОПАСНОСТЬ ДВИЖЕНИЯ

Значительно увеличился поток автомобильного транспорта на магистралях нашей республики в последние годы.

О возрастающей роли государственной автоинспекции, помощи общественности Грузии в важной работе по обеспечению безопасности движения шел большой и серьезный разговор на годовом отчетно-выборном собрании Республиканского совета общественных автоинспекторов (ОАИ) Госавтоинспекции Министерства внутренних дел Грузинской ССР.

Председатель президиума ОАИ ГАИ МВД Грузинской ССР Д. Ахобадзе рассказал собравшимся о проделанной работе и задачах, стоящих перед многочисленным коллективом общественных инспекторов—рабочими, колхозниками, водителями, инженерно-техническими работниками, деятелями науки и культуры.

В прениях по докладу выступили доцент Грузинского политехнического института имени В. И. Ленина В. Мецуев, секретарь парторганизации Тбилисской государственной консерватории имени В. Сараджишвили Н. Джапаридзе, доктор медицинских наук, профессор Д. Антелава, председатель Аджарского совета ОАИ Г. Габададзе, главный инженер Грузрадиотелецентра В. Берулава, председатель Гардабанского совета ОАИ Ш. Диасамидзе и другие.

Начальник Госавтоинспекции Министерства внутренних дел Грузинской ССР Г. Попхадзе заострил внимание общественных инспекторов республики на необходимости решения в 1978 году важных проблем безопасности движения.

Совет ОАИ избрал новый состав президиума. Председатель—заведующий отделом спортивной и оборонно-массовой работы республиканского Дворца пионеров и школьников имени Б. Дзнеладзе Д. Ахобадзе.

СПОРТ • СПОРТ • СПОРТ

ЧЕМПИОНКИ УХОДЯТ ВПЕРЕД

В Вильнюсе и Свердловске завершились игры первого тура женского чемпионата страны по гандболу среди команд высшей лиги.

Неоднократные чемпионки СССР — гандболистки киевского «Спартака», выиграв в столице Литвы и два последних матча: у спортсменок команды «Эгле» (Вильнюс) — 29:11 (11:5) и кишиневского «Динамо» — 30:21 (14:12), набрали в итоге 10 очков из 10 возможных и заняли свое привычное место в таблице чемпионата, возглавив ее единолично.

Успешно выступили на финише турнира и спартаковки Баку. Победы над командами ЗИИ (Запорожье) — 18:7 (7:3) и УПИ (Свердловск) — 21:20 (10:14), вывели азербайджанских гандболисток на второе место. У них — 9 очков.

С отличной стороны проявили себя в родном городе дебютантки первенства — гандболистки клуба «Эгле». Одержав в туре четыре победы и уступив лишь лидеру — киевскому «Спартаку», вильнюсские спортсменки с 8-ю очками вошли в лидирующую группу. Столько же очков у старожила высшей лиги — каунасской команды «Жальгирис».

Далее места распределились так: пятое-шестое — «Луч» (Москва) и ЗИИ (Запорожье) — по 6 очков, седьмое-восьмое — «Ростсельмаш» (Ростов-на-Дону) и УПИ (Свердловск) — по 4, девятое — «Калининец» (Свердловск) — 2, десятое-двенадцатое — «Колос» (Берегово), «Динамо» (Кишинев) и «Металлург» (Бровары) — по 1 очку.

20 января все двенадцать команд соберутся в Каунасе, где завершат первый круг.

В НАРУШЕНИЕ ОЛИМПИЙСКИХ ПРИНЦИПОВ

Председатель специального комитета ООН против апартеида Лесли Гарриман (Нигерия) призвал теннисную ассоциацию США отказаться от проведения матча на кубок Дэвиса между американскими теннисистами и командой ЮАР.

В заявлении говорится, что матч, который должен состояться 17—19 марта в Нэшвилле (штат Теннесси), явится «вызовом угнетенному народу Южной Африки». Участие спортсменов ЮАР в этих соревнованиях, указывает Гарриман, — это нарушение олимпийских принципов и международной декларации против апартеида.

В НЕСКОЛЬКО СТРОК

ФИГУРНОЕ КАТАНИЕ. Олимпийские чемпионы в парном катании москвичи Ирина Роднина и Александр Зайцев стали первыми победителями Всесоюзного турнира сильнейших фигуристов в Одессе, где будут отобраны участники предстоящего европейского первенства в Страсбурге (Франция).

У мужчин после трех фигур впереди чемпион мира москвич Владимир Ковалев — 46,60 (9), а среди танцевальных дуэтов (после трех обязательных и оригинального танца) — чемпионы мира и Европы, также столичные спортсмены Ирина Моисеева и Андрей Миненков — 104,32 (9).

ХОККЕЙ. Первая сборная СССР победила в канадском городе Квебек-сити команду ВХА «Квебек нордикс» — 6:3 (3:2, 1:0, 2:1).

Выступающий в Канаде челябинский «Трактор» победил клуб «Кембридж хорнетс» — 6:5 (3:3, 1:1, 2:1).

ШАХМАТЫ. Шестнадцатая партия финального матча претендентов на первенство мира между Б. Спасским и В. Корчным после доигрывания завершилась вничью. Ничья была зафиксирована на 49-м ходу после троекратного повторения позиции.

Счет матча — 7,5:8,5.

ПРОБЛЕМУ ОБСУЖДАЕТ СПЕЦИАЛИСТ

СБОРНАЯ ОБНОВЛЯЕТСЯ

Прошедший год нельзя назвать счастливым для советского баскетбола. Наши лучшие клубы — ЦСКА, «Спартак» и «Динамо» (Москва) — потерпели неудачи в кубковых европейских турнирах, в которых мы по-прежнему участвуем нерегулярно. Чемпионом Европы в третий раз подряд стала сборная Югославии, а наша — снова осталась второй. Лишь в межконтинентальном кубке команда СССР по-прежнему на первом месте. В 1977 году сборная страны двадцать раз встречалась с баскетболистами США, которые, безусловно, остаются нашими самыми главными оппонентами в борьбе за олимпийское «золото». Счет этих матчей — 11:9 в нашу пользу.

В 1977 году сборная СССР переформировала свои ряды. Ее тренеры «опробовали» более сорока наиболее способных молодых баскетболистов, многие из которых стали кандидатами в олимпийскую команду. Как же выглядели наши команды высшей лиги с точки зрения высоких требований мировых баскетбольных стандартов?

Вначале о наших недостатках и проблемах. Большинство игроков высшей лиги слабо подготовлены атлетически. У них недостает силы, цепкости в борьбе за мячи под щитом. Это относится не только к нашим молодым центрам-гигантам и крайним нападающим — Жигилию, Лопатову, Дерюгину, Мышкину, Тараканову, Белостенкому, Ткаченко, но и к разыгрывающим «малышам». Очевидно, воспитанию этих необходимых для баскетболиста качеств не уделяется еще должного внимания. Недостаточна у них и выносливость, часто выявляется техническое неумение передвигаться во время прессинга в баскетбольной «стойке» с готовностью в

любой момент сделать остановку, рывок, поворот, перехватить мяч у соперника. Не готовы наши игроки к такой борьбе и психологически. Они больше привыкли отдыхать в защите, не нацелены на атакующую жесткую защиту, которой умело сегодня пользуются лучшие команды мира.

В последних играх чемпионата страны, проходивших в Каунасе, только ЦСКА и «Спартак» (Ленинград) пытаются применить активные формы обороны. ЦСКА, например, прессинговал во всех матчах каунасского тура. До матча с «Жальгирисом» хорошо оборонялись ленинградцы.

Даже кандидаты в сборную СССР обороняются плохо. Лишь ленинградец А. Белов, который успевает прикрыть не только своего подопечного, но и постоянно помогает всем своим товарищам, заслуживает похвалы.

Повышенная результативность нападения большинства команд, их агрессивность украсили баскетбол. Улучшилось и качество бросков издали. Наиболее результативно в каунасском туре играл Жигилий, набравший за шесть матчей 139 очков при отличном проценте попадания (58). У нового кандидата в сборную СССР Жукайтиса («Жальгирис») — 134 очка (56 процентов). Следует учесть, что в большинстве случаев он атакует с дальних и средних дистанций.

Вызывает тревогу выступление киевской команды «Строитель». Здесь за два года сменилось пять тренеров. Не решен этот вопрос и по сей день.

Необходимо учесть, что в «Строителе» играют главные ударные баскетболисты сборной СССР, такие, как Ткаченко (220 см) и Белостенный (214 см). Есть и другие одаренные спортсмены. Однако никакой работы с ними не ведется. Такое положение чревато большими неприятностями не только для «Строителя», но и для сборной СССР.

По результатам первого этапа чемпионата составлена сборная СССР. В нее включены защитники Попков, Иовайша, Линкявичюс, Еремин, Капустин, Грдзелидзе. Все это новые одаренные игроки. Никто из них не выступал на Олимпиаде в Канаде, и только один Еремин был на чемпионате Европы. Наиболее дефицитны сегодня в нашем баскетболе высокорослые мощные крайние нападающие. В этом амплуа выступят Лопатов, Мышкин, Тараканов и Сальников. В роли центров будут играть Ткаченко, Жигилий, Дерюгин и Белостенный.

Что же касается наших ветеранов — С. Белова, Коркия, Милосердова, — то все они остаются в строю. И если к чемпионату мира, который состоится в октябре, они будут сильнее молодых, то право представлять сборную СССР будет за ними. Этих игроков мы достаточно хорошо знаем, верим в них.

А. ГОМЕЛЬСКИЙ,
заслуженный тренер СССР, спортивный обозреватель ТАСС.

ИТОГИ КОНКУРСА

Подведены итоги первого республиканского конкурса на лучшего исполнителя года. В конкурсе, посвященном 60-летию Великого Октября, участвовали профессиональные коллективы, музыкальные театры и индивидуальные исполнители. Жюри под председательством первого заместителя министра культуры Грузинской ССР Н. Гурабанидзе объявило победителей.

Среди музыкальных театральных коллективов лауреатом стал Кутаисский филиал Тбилисского академического театра оперы и балета имени З. Палиашвили. Этого почетного звания он удостоился за постановку оперы «Невзгоды Дариспана» молодого грузинского композитора Г. Чландзе.

Среди профессиональных коллективов имя лауреата заслужила Государственная капелла Грузии под художественным руководством Г. Мунджишвили.

Среди индивидуальных исполнителей лауреатами признаны народные артисты Грузинской ССР Я. Долаберидзе и Ф. Сулаберидзе.

Были учреждены специальные призы. Приза Союза писателей Грузии удостоен главный режиссер Кутаисского оперного театра В. Николадзе за постановку произведения Д. Кладишвили на оперной сцене.

Призом Государственного комитета Совета Министров Грузинской ССР по телевидению и радиовещанию награждены народная артистка Грузинской ССР пианистка М. Мдивани и заслуженная артистка республики виолончелистка Т. Габарашвили за участие в цикле передач «Сонаты для виолончели и фортепиано».

Приз журнала «Сабчота хеловнеба» заслужила молодая солистка Тбилисского академического театра оперы и балета имени З. Палиашвили М. Томадзе за первую роль.

Заключительный концерт лауреатов и призеров — победителей республиканского конкурса состоится 20 января в Тбилисском академическом театре оперы и балета.

(ГрузИНФОРМ).

ВЫСТАВКА ФРОНТОВИКА

В польском городе Грудзёндз в прошлом году проведена международная выставка «Фотомонтаж-77», в которой приняли участие известные мастера фотографии многих стран. В экспозиции были представлены и работы грузинского фотохудожника Симона Киладзе. Интерес его к этому смотру естествен, ведь тбилисец в годы Великой Отечественной войны в составе 37-й гвардейской дивизии 2-го Белорусского фронта участвовал в освобождении польского города.

Этот факт привлек внимание активистов польского фотоклуба «Контрасты», и в канун нового года С. Киладзе получил приглашение организовать в городах Грудзёндзе и Вроцлаве фотовыставку своих работ. Она откроется в салоне польского товарищества фотографии. Сейчас завершается подготовка выставочной экспозиции.

И. КАХИДЗЕ.

ОБО ВСЕМ ПОНЕМНОГУ

▲ ФОРТУНА ПОДВЕЛА

Мэй Росс, жительница города Уэтамак (штат Алабама), выиграла в лотерею автомобиль. Повезло? Увы. Власти тут же отказали ей в ежемесячной пенсии.

Теперь у Мэй Росс есть машина, но не на что купить бензин. Тех же немногих грошей, которые она зарабатывает стиркой белья, хватает лишь на то, чтобы прокормить себя и троих детей.

▲ ШТРАФ — ТРИ ВЕРБЛЮДА

Еще один способ притеснения арабских жителей оккупированной части Синайского полуострова стали применять израильские власти.

Как сообщило агентство Рейтер, на бедуина, ловившего омаров, был наложен штраф в размере... двух верблюдов. С третьим верблюдом этому кочевнику пришлось расстаться из-за того, что он, как показалось представителям израильских властей, угрожал им.

▲ НАЧАЛОСЬ С ПОЛОМКИ

Англичанин Шон Кейси отправился на своей машине в деловую поездку. И все было бы хорошо, если бы ему из-за поломки не пришлось оставить автомобиль на дороге, чтобы позвонить.

Вернувшись через 15 минут, он узнал от полицейских, что его машину отбуксировали «в надежное место» и продали за... 12 фунтов стерлингов. Одновременно Шону Кейси пришел счет на 20 фунтов за буксировку.

▲ ПОД СЕНЬЮ ЗАКОНА

По числу притонов и прочих подобных мест Сан-Франциско может поспорить с любым американским городом. Недавно здесь был создан первый в Америке «профсоюз» женщин легкого поведения. Его члены выступают за легализацию «древнейшей профессии».

И, надо сказать, небезуспешно. Недавно они с помпой провели свой бал. Желающих попасть на него оказалось много, несмотря на внушительную входную плату — тридцать долларов. Среди гостей были и представители властей. С удовольствием позировал перед репортерами шеф городской полиции Чарльз Гейн, в обязанности которого входит борьба с проституцией.

▲ СИМВОЛ РАЗВОДА

Обручальные кольца, как известно, являются символом супружеского союза. Любители символов в США давно уже ломали голову над тем, как наиболее выразительно отметить другой шаг в супружестве — развод. И вот на американском рынке появилась новинка — «сувенир» для разведенных. Отныне, как гласит реклама, символом развода станет... сломанное обручальное кольцо (или два кольца) на цепочке.

Редактор
Н. ЧЕРКЕЗИШВИЛИ

ОБЪЯВЛЕНИЯ

ВНИМАНИЕ—МАГИСТРАЛЬНЫЙ ГАЗОПРОВОД

ПРОИЗВОДСТВЕННОЕ ОБЪЕДИНЕНИЕ «ГРУЗТРАНСГАЗ» МИНИСТЕРСТВА ГАЗОВОЙ ПРОМЫШЛЕННОСТИ СССР ДОВОДИТ ДО СВЕДЕНИЯ МИНИСТЕРСТВ И ВЕДОМСТВ, РУКОВОДИТЕЛЕЙ ОРГАНИЗАЦИЙ, ПРЕДПРИЯТИЙ, УЧРЕЖДЕНИЙ, КОЛХОЗОВ И СОВХОЗОВ, ПО ЗЕМЛЯМ КОТОРЫХ ПРОХОДЯТ МАГИСТРАЛЬНЫЕ ГАЗОПРОВОДЫ ВЫСОКОГО ДАВЛЕНИЯ (ДО 55 АТМОСФЕР), ЧТО ТРАНСПОРТИРУЕМЫЙ ГАЗ ВЗРЫВО- И ПОЖАРООПАСЕН.

Всякое механическое повреждение на газопроводе может вызвать разрыв трубопровода, сопровождающийся обычно взрывом и пожаром большой силы, что может повлечь за собой значительный материальный ущерб и человеческие жертвы.

Чтобы предотвратить возможность повреждений трубопроводов, необходимо иметь в виду следующее:

1. Вдоль трасс магистральных газопроводов в соответствии с действующими строительными нормами (СНиП П-45-75) устанавливается охранная зона — минимально допустимые расстояния от оси газопровода до населенных пунктов, промышленных предприятий, отдельных зданий, сооружений и пр. строений.

Примечание: указанные в СНиП П-45-75 нормы не распространяются на газопроводы (газовые сети) в городах и населенных пунктах, относящихся к системе Главгаза Грузинской ССР.

2. В охранной зоне магистральных газопроводов

КАТЕГОРИЧЕСКИ ЗАПРЕЩАЕТСЯ:

а) возводить какие-либо постройки;

б) организовывать коллективные сады;

в) производить какие-либо строительные, монтажные, буровзрывные, карьерные, горные и другие виды работ;

г) производить без специального разрешения организации, эксплуатирующей газопровод, земляные работы и планировку грунта при помощи бульдозеров и других землеройных машин;

д) располагать загоны для скота, коновязи, складировать корма, силос и удобрения, скирдовать сено и солому, разводить костры, устраивать стрельбища;

е) располагать полевые станы, допускать скопление людей;

ж) организовывать места временного отдыха, палаточные городки, стоянки с массовым скоплением людей и др;

з) прокладывать полевые дороги ближе чем на 10 метров от газопровода;

и) открывать калитки ограждений линейной запорной арматуры, станций катодной и дренажной защиты.

3. Запрещается производить посадку многолетних сельскохозяйственных культур в шестиметровой полосе над газопроводом.

4. Категорически запрещается пересекать газопровод тяжеловесными механизмами и автотранспортом без устройства специальных переездов, согласованных с владельцем газопровода.

5. Для производства в охранной зоне магистральных газопроводов любых видов работ предприятия, организации, колхозы и совхозы обязаны согласовать и получить от организации, эксплуатирующей газопровод, специальное разрешение с указанием времени и места, порядка наблюдения и контроля за проведением указанных работ, мер предосторожности, обеспечивающих безопасность и сохранность газопровода и сооружений на нем.

6. Указанные мероприятия по защите газопровода выполняются силами и средствами предприятия, организации, производящей работы, согласно техническим условиям, выданным организацией, эксплуатирующей газопровод.

7. Все виды работ должны производиться только в присутствии ответственного представителя организации, эксплуатирующей газопровод.

8. Министерства, ведомства, предприятия, организации, колхозы, совхозы и отдельные граждане, нарушившие охранную зону магистральных газопроводов, несут ответственность в соответствии с действующим законодательством.

ТОВАРИЩИ ПРОРАБЫ, МАСТЕРА, БУЛЬДОЗЕРИСТЫ, ЭКСКАВАТОРЩИКИ, МАШИНИСТЫ, РУКОВОДИТЕЛИ ТРАНСПОРТНЫХ ОРГАНИЗАЦИЙ, БРИГАДИРЫ ПО УБОРКЕ СЕЛЬСКОХОЗЯЙСТВЕННЫХ КУЛЬТУР!

— Обращайте внимание на предупредительные знаки и столбики, которыми обозначены трассы газопроводов.

— В случае обнаружения утечек газа из газопровода немедленно сообщайте об этом в ЛПУ, линейно-производственные управления, обслуживающие магистральные газопроводы, по адресам:

1. Сагурамское ЛПУМГ — с. Сагурамо Мцхетского района (обслуживает газопроводы на территориях Мцхетского, Гардабанского, Марнеульского, Болнисского, Сагареджойского, Гурджаанского, Телавского, Ахметского, Лагодехского, Цителцкаройского, Каспского, Горийского, Карельского, Хашурского районов и Юго-Осетинской АО).

2. Казбегское ЛПУМГ — село Арша Казбегского района (обслуживает газопроводы на территориях Казбегского и Душетского районов).

3. Кутаисское ЛПУМГ — село Сарбеви Тержольского района (обслуживает газопроводы на территориях Боржомского, Сачхерского, Чиатурского, Зестафонского, Тержольского, Цхалтубского районов).

Выдачу технических условий и согласований проектов производит производственное объединение «Грузтрансгаз». Адрес объединения: г. Тбилиси, Авчальское шоссе, 12, тел. 66-23-14, 66-15-06, 66-11-89.

ТЕЛЕВИДЕНИЕ

10 ЯНВАРЯ

МОСКВА

9.00 — «Время». 9.50 — «Приключения Мюнхаузена». Телевизионный многосерийный мультфильм. 10.10 — «Творчество юных». Концерт. 10.35 — «Вечный зов». Телефильм. 2-я серия. 11.45 — «Клуб кинопутешествий». 15.30 — Документальные фильмы социалистических стран. 16.25 — «Родная природа». 16.45 — М. Твен. «Приключения Тома Сойера». 17.55 — Фильм — детям. «Приключения Калле-Сыщика». 2-я серия. 19.00 — Новости. 19.15 — «Хорошо, собака!». Научно-популярный фильм. 19.45 — Концерт. 20.15 — «Магнитное притяжение». Передача 1-я. Ведущий — политический обозреватель В. П. Бекетов. 20.45 — «Вечный зов». Телефильм. (3-я серия). 22.00 — «Время». 22.30 — Всесоюзные соревнования сильнейших фигуристов. Мужчины. Произвольная программа. 23.15 — С. Есенин. «Анна Снегина».

ТБИЛИСИ

По первой программе. 9.00 — **Из Москвы.** «Время» — информационная программа. 9.30 — Грузинский телевизионный художественный фильм «Понедельник—день тяжелый». 9.50 — **Из Москвы.** Телевизионный многосерийный мультипликационный фильм: «Приключения Мюнхаузена» (3-я и 4-я серии). 10.10 — **Из Москвы.** «Творчество юных». Концерт. 17.00 — **Для абитуриентов.** Грузинский язык. 17.35 — «Наш консультационный зал». 18.05 — Объявления. 18.10 — Мультипликационный фильм. 18.30 — «Изучим английский язык». 19.00 — Спортивное обозрение. 19.25 — Литературная передача «Молодежь — надежда будущего». Писательница М. Джохадзе (повторно). Цв. 19.55 — Телевизионный документальный фильм. 20.10 — «Моамбе» — информационная программа. 20.45 — **Из Москвы.** Телевизионный многосерийный художественный фильм «Вечный зов» (3-я серия). «В чем твоя вера?» 22.00 — **Из Москвы.** «Время» — информационная программа. 22.30 — **Из Одессы.** Всесоюзные соревнования сильнейших фигуристов. **По второй программе.** 18.00 — **Для студентов.** Сопротивление материалов. 18.45 — Объявления. 18.50 — Короткометражные художественные фильмы «Пауза». «Солдат и мать». 19.45 — Художественный фильм «Преступление». (Фильм 2-й) «Ложь». Цв.

АДРЕС РЕДАКЦИИ: 380008, Тбилиси-8, пр. Руставели, 42

ТЕЛЕФОНЫ: приемная — 93-11-58; заместители редактора — 93-18-54, 93-18-07; секретариат — 93-11-01; общественная приемная — 99-56-69 ОТДЕЛЫ: партийной жизни — 93-15-01; пропаганды марксистско-ленинской теории — 93-16-27; промышленности, транспорта и строительства — 93-22-34; сельского хозяйства — 93-19-19; советского строительства — 99-50-61; литературы и искусства — 99-93-28; науки, вузов и школ — 93-17-54; писем и массовой работы — 93-13-54, 93-22-19; республиканской информации — 93-17-58; иностранной информации — 93-18-59; иллюстраций — 99-89-65; сектор корреспондентской сети и обзора печати — 93-24-17. СОБСТВЕННЫЕ КОРРЕСПОНДЕНТЫ: Сухуми — 2-40-20; Батуми — 3-41-68; Цхинвали — 24-46; Кутаиси — 5-21-22; Рустави — 12-52-16; Гори — 33-58; Ахалцихе — 2-17-81; Маяковски — 22-30; Зугдиди — 26-20; Махарадзе — 6-44-33; Телави — 29-01. Бухгалтерия издательства — 93-93-95; прием объявлений — 93-93-94.

ТИПОГРАФИЯ ИЗДАТЕЛЬСТВА ЦК КП ГРУЗИИ. 380008. ТБИЛИСИ-8, ул. ЛЕНИНА, 14.

ИНДЕКС 66432 УЭ 02409