Пролетарии всех стран, соединяйтесь!

ЗАРЯ ВОСТОКА

ზარია ვოსტოკა
საქართველოს კპ ცენტრალური კომიტეტის, საქართველოს სსრ უმაღლესი საბჭოსა და საქართველოს სსრ მინისტრთა საბჭოს ორგანო

Орган ЦК КП Грузии, Верховного Совета Грузинской ССР и Совета Министров Грузинской ССР

ГАЗЕТА ВЫХОДИТ С ИЮНЯ 1922 ГОДА

№ 263 (15935) ● ПЯТНИЦА, 11 НОЯБРЯ 1977 ГОДА ● Цена 2 коп.

РАБОТАТЬ ПО-НОВАТОРСКИ, РАБОТАТЬ НА БУДУЩЕЕ

ПАФОС НАШИХ ДНЕЙ — В ПОЛНОЙ РЕАЛИЗАЦИИ ВОЗМОЖНОСТЕЙ РАЗВИТОГО СОЦИАЛИЗМА

Завершились всенародные октябрьские торжества. Уже четвертый день на календаре Страны Советов — 61-й год Великой Октябрьской социалистической революции. И каждый день приближает нас к успешному выполнению величественных планов десятой пятилетки, исторических решений XXV съезда КПСС. Плодотворный творческий труд, новаторский подход к порученному делу, высокая организованность на каждом рабочем месте — залог закрепления достигнутого, новых трудовых успехов во всех отраслях народного хозяйства.

«Полностью реализовать возможности развитого социализма — в этом, если хотите, пафос наших дней. Это же определяет меру ответственности, возложенной на нас сегодня историей».

Глубок смысл этих слов, сказанных товарищем Леонидом Ильичом Брежневым на торжественном заседании ЦК КПСС, Верховного Совета СССР и Верховного Совета РСФСР посвященном 60-летию Великого Октября. И именно этой мерой ответственности должен определяться вклад каждого из нас в общенародную борьбу за полную реализацию возможностей развитого социалистического общества.

Успешно завершая выполнение обязательств юбилейного года, коллективы промышленных предприятий, колхозов и совхозов республики уже сейчас закладывают основы будущих достижений.

В ЦЕНТРАЛЬНОМ КОМИТЕТЕ КПСС И СОВЕТЕ МИНИСТРОВ СССР

ЦЕНТРАЛЬНЫЙ КОМИТЕТ КПСС И СОВЕТ МИНИСТРОВ СССР ПРИНЯЛИ ПОСТАНОВЛЕНИЕ «О ДОПОЛНИТЕЛЬНЫХ МЕРАХ ПО СТИМУЛИРОВАНИЮ ПЕРЕХОДА СПЕЦИАЛИСТОВ СЕЛЬСКОГО ХОЗЯЙСТВА НА РАБОТУ РУКОВОДИТЕЛЯМИ ОТДЕЛЕНИЙ, БРИГАД, ФЕРМ И ДРУГИХ ПОДРАЗДЕЛЕНИЙ СРЕДНЕГО ЗВЕНА ПРОИЗВОДСТВА В КОЛХОЗАХ И СОВХОЗАХ».

В принятом постановлении отмечается, что решение поставленных XXV съездом КПСС задач по повышению эффективности сельскохозяйственного производства требует дальнейшего укрепления специалистами важнейших участков производства в колхозах и совхозах, и в первую очередь отделений, бригад, ферм и других подразделений среднего звена производства.

В современных условиях успешно руководить этими подразделениями могут только квалифицированные специалисты, хорошо разбирающиеся как в технологии, так и в экономике сельскохозяйственного производства. Руководители указанных подразделений непосредственно организуют технологический процесс сельскохозяйственного производства, являются воспитателями коллективов, мобилизуют их на успешное выполнение директив партии и правительства. От знаний и организаторских способностей руководителей среднего звена производства в колхозах и совхозах во многом зависят качественное и своевременное выполнение производственных заданий, высокопроизводительное использование сельскохозяйственной техники, трудовая и общественная активность коллективов.

Центральный Комитет КПСС и Совет Министров СССР обязали ЦК компартий союзных республик, крайкомы и обкомы партии, Советы Министров республик, крайисполкомы, облисполкомы и Министерство сельского хозяйства СССР разработать перспективные комплексные планы укрепления колхозов и совхозов кадрами руководителей отделений, бригад, ферм и других подразделений среднего звена производства, последовательно добиваться, чтобы в ближайшие годы во главе этих подразделений стояли опытные, политически грамотные специалисты, умелые организаторы и воспитатели трудовых коллективов, способные вести производство на современной научно-технической основе.

В целях повышения роли руководителей подразделений среднего звена производства в совхозах и других государственных сельскохозяйственных предприятиях установлено, что:

специалисты сельского хозяйства, занимающие должности бригадиров в растениеводстве и животноводстве, относятся к инженерно-техническому персоналу, фонд их заработной платы не включается в предельные ассигнования на содержание аппарата управления и штаты этих работников определяются в пределах плана по труду;

оплата труда специалистов сельского хозяйства, возглавляющих бригады в растениеводстве и животноводстве, производится по должностным окладам, предусмотренным для специалистов сельского хозяйства совхозов, если эти оклады выше тарифных ставок, установленных для оплаты труда бригадиров;

директорам совхозов и других государственных сельскохозяйственных предприятий предоставлено право по согласованию с комитетами профсоюза сохранять за лицами, имеющими специальное сельскохозяйственное образование и переведенными в эти хозяйства в течение двух лет с момента принятия настоящего постановления на должности бригадиров в растениеводстве и животноводстве, должностные оклады, которые они получали по прежнему месту работы, если эти оклады выше окладов (тарифных ставок) по новой должности;

должностные оклады специалистов сельского хозяйства, возглавляющих бригады в растениеводстве и животноводстве, при исчислении фонда заработной платы хозяйства по средним окладам схемы должностных окладов не учитываются;

на специалистов сельского хозяйства, возглавляющих бригады в растениеводстве и животноводстве, распространяются порядок и условия оплаты труда за продукцию и порядок и условия премирования, установленные действующим законодательством для рабочих, занятых в растениеводстве и животноводстве в совхозах и других государственных сельскохозяйственных предприятиях.

В целях усиления заинтересованности специалистов сельского хозяйства, возглавляющих бригады в растениеводстве и животноводстве в совхозах и других государственных сельскохозяйственных предприятиях, в повышении эффективности производства и качества продукции, улучшении воспитательной работы в бригаде, постоянном повышении своей квалификации предоставлено право директорам этих хозяйств присваивать по согласованию с комитетами профсоюза указанным специалистам классные звания (I и II классов) с установлением надбавок к заработной плате в размере соответственно 20—30 процентов и 10—15 процентов должностного оклада (тарифной ставки).

Указанные надбавки выплачиваются за счет средств, предусмотренных решениями правительства СССР для установления надбавок высококвалифицированным мастерам и другим инженерно-техническим работникам, а также за счет экономии фонда заработной платы хозяйства, полученной в результате сокращения численности инженерно-технических работников и служащих по сравнению с типовыми штатами и штатными нормативами.

Поручено Министерству сельского хозяйства СССР разработать и по согласованию с ЦК профсоюза работников сельского хозяйства утвердить положение о порядке присвоения указанным специалистам классных званий и выплаты надбавок за эти звания применительно к типовому положению о порядке присвоения званий «мастер I класса» и «мастер II класса» мастерам производственных объединений (комбинатов), научно-производственных объединений, промышленных предприятий, строительных и ремонтно-строительных организаций.

Предоставлено право руководителям бригад в растениеводстве и животноводстве в совхозах и других государственных сельскохозяйственных предприятиях по согласованию с профгрупоргами премировать рабочих этих бригад за достижение высоких качественных и количественных производственных показателей, образцовую работу и успешное выполнение заданий за счет средств премиального фонда, выделяемого ежеквартально в распоряжение руководителей бригад в порядке и на условиях, установленных для мастеров производственных участков промышленных предприятий.

Средства премиального фонда, не израсходованные в данном квартале, могут быть использованы в следующем квартале.

Специалисты сельского хозяйства, перешедшие на работу в качестве руководителей отделений, бригад, ферм и других подразделений среднего звена производства, обеспечиваются жилой площадью в первоочередном порядке.

Рекомендовано колхозам устанавливать для специалистов сельского хозяйства, возглавляющих участки, фермы, бригады и другие производственные подразделения в растениеводстве и животноводстве, льготы и условия оплаты труда в порядке, предусмотренном настоящим постановлением для специалистов сельского хозяйства, возглавляющих бригады в растениеводстве и животноводстве в совхозах и других государственных сельскохозяйственных предприятиях.

Советам Министров союзных республик предложено обеспечивать выделение (за счет рыночных фондов) легковых автомобилей и мотоциклов с колясками для продажи в первую очередь специалистам, возглавляющим отделения, бригады, фермы и другие подразделения среднего звена производства в колхозах, совхозах и других государственных сельскохозяйственных предприятиях.

ЦК компартий союзных республик, крайкомам и обкомам партии, Советам Министров республик, крайисполкомам и облисполкомам, Министерству сельского хозяйства СССР, местным партийным, советским, профсоюзным и сельскохозяйственным органам поручено принять дополнительные меры к улучшению условий труда и быта специалистов сельского хозяйства, перешедших на работу в качестве руководителей отделений, бригад, ферм и других подразделений среднего звена производства в колхозах, совхозах и других государственных сельскохозяйственных предприятиях, к дальнейшему совершенствованию управления производством в этих хозяйствах, к внедрению прогрессивных форм организации и оплаты труда указанных специалистов, а также повысить их роль и ответственность за подъем культуры земледелия и животноводства, эффективное использование земель, техники, удобрений и других материальных средств, за достижение наивысшей производительности труда в сельском хозяйстве.

ЦК КПСС и Совет Министров СССР призвали специалистов сельского хозяйства возглавить важнейшие участки сельскохозяйственного производства — отделения, бригады, фермы и внести достойный вклад в осуществление решений партии и правительства по дальнейшей интенсификации сельскохозяйственного производства.

▲ С КАЖДЫМ ДНЕМ на Тбилисском электровозостроительном заводе имени В. И. Ленина ширятся ряды передовых работников, досрочно реализовавших задание второго года десятой пятилетки. К 60-й годовщине Великого Октября выполнили годовой план лидеры социалистического соревнования в цехе № 5 завода комсомольцы М. Зумбадзе и Т. Самхарадзе (на снимке).

Фото М. Квирикашвили.

ПРЕВЗОЙТИ ДОСТИГНУТОЕ

В выступлении товарища Л. И. Брежнева на торжественном заседании, посвященном 60-летию Великого Октября, перед нами поставлены новые задачи по дальнейшей интенсификации всех отраслей сельскохозяйственного производства. За последние годы в этом направлении наш коллектив сделал немало. Урожайность полей и виноградников постоянно растет. Увеличивается и объем производства основных продуктов животноводства. Ежегодный доход колхоза достигает четырех миллионов рублей. В юбилейном году с каждого из 3.785 гектаров посевов зерновых получено в среднем 29 центнеров зерна.

Высокая отдача гектара достигается эффективным применением средств химизации и механизации. Обработка пашни, сев, уход за посевами и сбор урожая полностью механизированы.

Хорошо ухоженные поля — это одновременно дешевый и качественный корм для скота. В сравнении с минувшим годом в колхозе надоено молока на 2.585 центнеров больше. Значительно перевыполнен план и по производству мяса. Все более важное место занимает в экономике колхоза сравнительно новая для нас отрасль — виноградарство. В победе виноградарей Цителицкаройского района, успешно справившихся с юбилейными обязательствами, есть доля и наших тружеников. В среднем с гектара в юбилейном году собрано 120 центнеров винограда при плане 72 центнера. Но наши труженики считают, что имеется еще немало резервов. Выявление и использование этих резервов — наша задача.

А. КОБАИДЗЕ,
председатель колхоза села Земо-Кеди Цителцкаройского района, Герой Социалистического Труда, депутат Верховного Совета СССР.

ЗАБИЛ НЕФТЯНОЙ ФОНТАН

Братская дружба объединяет нефтяников Грузии и Чечено-Ингушетии. Друзья щедро делятся передовым опытом организации нефтеразведочных работ, вместе борются за дальнейшее укрепление трудовой и технологической дисциплины. Совместные мероприятия, например, Восточно-Грузинского управления разведочного бурения и Чечено-Ингушского управления буровых работ, которое ведет разведочное бурение на территории братской Грузии, дали отличные результаты. Оба коллектива успешно справились со своими предъюбилейными обязательствами и рапортовали Родине о досрочном перевыполнении плановых заданий и социалистических обязательств. Наши грузинские коллеги с радостью отметили, что благодаря хорошей организации труда и широко развернувшемуся социалистическому соревнованию бурильщики из Чечено-Ингушетии добились в юбилейном году внушительной победы. Задание десяти месяцев ими перевыполнено по всем показателям. Особенно отличились бригады, руководимые Н. Редьковым, А. Терентьевым, С. Хохоевым. Наша бригада тоже поработала в нынешнем году неплохо. Задание перевыполнено по всем показателям, а в самый канун праздника на участке, где мы работаем, забил нефтяной фонтан из скважины № 86 на площади Самгори—Патардзеули. Этот успех наш коллектив посвятил 60-летию Великого Октября и братской интернациональной дружбе между народами нашей страны. Дружбе, о которой так глубоко и ярко говорил товарищ Л. И. Брежнев на торжественном заседании ЦК КПСС, Верховного Совета СССР и Верховного Совета РСФСР.

В. ТЕРЛЕЦКИЙ,
начальник буровой № 86 Самгори—Патардзеули.

КАЧЕСТВО—ЗАБОТА ОБЩАЯ

Качество — одно из магистральных направлений нынешней пятилетки. Это вновь подчеркивалось на торжественном заседании ЦК КП Грузии и Верховного Совета Грузинской ССР, посвященном 60-летию Великого Октября. В социалистических обязательствах трудовых коллективов, в том числе и нашего, на юбилейный год проблемам качества уделяется значительное внимание. Большую работу по повышению качества продукции проводят технические службы нашего завода, администрация, партийная организация. На сегодня 27 процентов продукции предприятие маркирует государственным Знаком качества. Отрадно, что рубеж этот превышает плановый.

Большое внимание уделяется повышению квалификации работников. Это позволило почти полностью ликвидировать случаи выпуска недоброкачественной продукции, повысить отдачу от технологического оборудования, продлить сроки его эксплуатации без ремонта. За время, истекшее с начала пятилетки, почти вдвое возросло число работников, сдающих свою продукцию с первого предъявления.

Партийная организация умело использует разнообразные методы для повышения ответственности каждого члена коллектива за честь заводской марки. «Качество — забота общая» — под таким девизом трудится сегодня большинство бригад на предприятии.

А. ГЕЦАДЗЕ,
слесарь Тбилисского авторемонтного завода № 1.

Встреча в ЦК КПСС

В ЦК КПСС состоялась встреча Генерального секретаря ЦК КПСС, Председателя Президиума Верховного Совета СССР Л. И. Брежнева с делегацией Прогрессивной партии трудового народа Кипра (АКЭЛ) в составе Генерального секретаря АКЭЛ Э. Папаноанну и члена Центрального секретариата и Политбюро ЦК АКЭЛ Я. Кацуридиса, прибывшей по приглашению ЦК КПСС в Москву на празднование 60-летия Великой Октябрьской социалистической революции.

В беседе, прошедшей в теплой и сердечной обстановке полного взаимопонимания, приняли участие член Политбюро ЦК КПСС, секретарь ЦК КПСС А. П. Кириленко, кандидат в члены Политбюро ЦК КПСС, секретарь ЦК КПСС Б. Н. Пономарев, кандидат в члены ЦК КПСС, первый заместитель заведующего международным отделом ЦК КПСС В. В. Загладин.

Делегация АКЭЛ информировала советских товарищей о серьезном положении, сложившемся на Кипре, особенно после кончины Президента Макариоса, о том факте, что ни одна из резолюций ООН по Кипру до сих пор не выполнена, а также о деятельности партии, направленной на сплочение всех демократических сил страны перед лицом растущей угрозы расчленения Кипра со стороны местной реакции и милитаристских кругов НАТО.

Представители КПСС выразили горячую солидарность с самоотверженной борьбой кипрского народа против иностранного империалистического вмешательства во внутренние дела Кипра, в защиту независимости, суверенитета и территориальной целостности своей страны. Они заявили, что проблема Кипра не может быть решена в узком кругу государств — членов НАТО. Ее справедливое урегулирование может быть достигнуто на основе выполнения в полном объеме решений ООН по Кипру.

Участники встречи решительно осудили агрессивные планы и происки империалистов вокруг Кипра и подчеркнули необходимость принятия практических мер по выполнению резолюций ООН по Кипру.

Обе стороны высказались за дальнейшее развитие братских отношений между КПСС и АКЭЛ, за укрепление дружбы между советским и кипрским народами.

Пребывание в Грузинской ССР партийно-правительственной делегации Социалистической Эфиопии

10 ноября в Центральном Комитете Компартии Грузии состоялась беседа первого секретаря ЦК КП Грузии Э. А. Шеварднадзе с участвовавшей в праздновании в Советском Союзе 60-летия Великой Октябрьской социалистической революции партийно-правительственной делегацией Социалистической Эфиопии во главе с членом Постоянного комитета Временного военного административного совета Социалистической Эфиопии Берхану Байе. В составе делегации — заведующий протокольным отделом МИД Социалистической Эфиопии Геттенехий Хайле-Мариам.

Тепло приветствовав гостей, Э. А. Шеварднадзе ознакомил их с коренными преобразованиями, которые произошли в Грузии за годы Советской власти во всех областях общественно-политической, хозяйственной и культурной жизни.

Тов. Э. А. Шеварднадзе рассказал о том высоком политическом и трудовом подъеме, с которым трудящиеся Грузии, как и все советские люди, встретили 60-летие Великого Октября. Принятая в канун празднования юбилея новая Конституция СССР, доклад Генерального секретаря ЦК КПСС, Председателя Президиума Верховного Совета СССР товарища Л. И. Брежнева на торжественном заседании ЦК КПСС, Верховного Совета СССР и Верховного Совета РСФСР, посвященном 60-летию Великой Октябрьской социалистической революции, вызвали всенародное одобрение, нашли горячий отклик в сердцах каждого гражданина Советской Грузии. Э. А. Шеварднадзе говорил о том, что новый Основной Закон страны отражает завоевания, чаяния и надежды миллионов советских людей, принявших самое активное участие в обсуждении его проекта.

Член Постоянного комитета Временного военного административного совета Социалистической Эфиопии Берхану Байе горячо поблагодарил за предоставленную возглавляемой им делегации возможность посетить Советскую Грузию, за оказанный сердечный прием.

Тов. Берхану Байе говорил о том глубоком впечатлении, которое произвели на делегацию Социалистической Эфиопии празднества в честь 60-летия Великого Октября, доклад товарища Л. И. Брежнева на торжественном заседании в Кремле. Великий Октябрь, сказал тов. Берхану Байе, явился открытием пути надежды для всего человечества в лучшую, счастливую жизнь; опыт вашей революции имеет всемирное значение — подтверждением этого явились и многие интересные выступления на торжественном заседании в Москве. Пример Советского Союза, его достижения являются для Социалистической Эфиопии образцом решения многих проблем, подчеркнул он. Октябрьская революция стала путеводной звездой для революционеров Эфиопии.

Назвав новую Конституцию СССР документом всемирно-исторического значения, закрепившим великие достижения советского народа, тов. Берхану Байе отметил, что Грузия является ярким наглядным свидетельством огромных преимуществ социализма над капитализмом. Три года назад, сказал он далее, свет Октября зажегся и над Эфиопией, и сейчас у нас в стране происходят базирующиеся на основополагающих принципах марксизма-ленинизма общественно-политические и экономические преобразования. Тов. Берхану Байе рассказал также о борьбе эфиопской революции с происками международного империализма, внутренней и внешней реакцией.

В заключение тов. Берхану Байе вновь поблагодарил за теплый, дружеский прием.

В беседе приняли участие секретарь ЦК КП Грузии В. М. Сирадзе, первый секретарь Тбилисского горкома КП Грузии Т. Н. Ментешашвили.

На беседе присутствовали ответственный работник ЦК КПСС Г. А. Степенко, заведующий отделом зарубежных связей ЦК КП Грузии Н. И. Киквадзе.

* * *

Во время пребывания в Грузии партийно-правительственную делегацию Социалистической Эфиопии принял заместитель Председателя Совета Министров Грузинской ССР О. Е. Черкезия. На приеме присутствовали ответственный работник ЦК КПСС Г. А. Степенко, заведующий отделом зарубежных связей ЦК КП Грузии Н. И. Киквадзе.

Члены делегации осмотрели достопримечательности Тбилиси и Мцхета, посетили Ленинский райком КП Грузии г. Тбилиси, Тбилисский филиал Центрального музея имени В. И. Ленина, Авлабарскую подпольную типографию, ознакомились с учебно-производственным процессом в Грузинском сельскохозяйственном институте, встретились в ГОДИКСе с работниками партийных и советских органов, с деятелями науки и культуры Грузии, побывали на спектакле «Абесалом и Этери» в театре оперы и балета имени З. Палиашвили.

11 ноября делегация отбывает в Москву.

(ГрузИНФОРМ).

Прием Л. И. Брежневым посла США

9 ноября в Кремле Генеральный секретарь ЦК КПСС, Председатель Президиума Верховного Совета СССР Л. И. Брежнев принял посла США в СССР М. Туна по его просьбе.

Посол передал Л. И. Брежневу послание президента США Дж. Картера.

В ходе состоявшейся беседы Л. И. Брежнев, отметив определенный сдвиг к лучшему в отношениях между Советским Союзом и Соединенными Штатами за последнее время, подтвердил последовательную линию СССР на стабильное и конструктивное развитие этих отношений на принципах полного равноправия, взаимной выгоды, невмешательства во внутренние дела друг друга. Была особо подчеркнута актуальность завершения подготовки нового соглашения об ограничении стратегических наступательных вооружений на основе достигнутых в итоге недавних переговоров принципиальных договоренностей.

В беседе приняли участие помощник Генерального секретаря ЦК КПСС А. М. Александров и политический советник посольства США в СССР У. Браун.

ПОД ЗНАМЕНЕМ ОКТЯБРЯ

10 ноября в Москве открылась международная научно-теоретическая конференция «Великий Октябрь и современная эпоха». В работе конференции принимают участие представители более 70 коммунистических, рабочих, национально-демократических партий.

В президиуме — товарищи М. А. Суслов, Б. Н. Пономарев, М. В. Зимянин, К. В. Русаков, видные деятели международного коммунистического, рабочего, национально-освободительного движения, советские и зарубежные ученые.

Конференцию открыл секретарь ЦК КПСС М. В. Зимянин.

Со вступительным словом выступил член Политбюро ЦК КПСС, секретарь ЦК КПСС М. А. Суслов.

С докладом «Всемирно-историческое значение Великой Октябрьской социалистической революции» выступил кандидат в члены Политбюро ЦК КПСС, секретарь ЦК КПСС Б. Н. Пономарев.

На конференции выступили зарубежные гости.

Конференция продолжает работу. (ТАСС).

ВЫПУЩЕНО ПОЛИТИЗДАТОМ

Издательство политической литературы выпустило отдельной брошюрой обращения «К советскому народу» и «К народам, парламентам и правительствам всех стран мира». Они были приняты 3 ноября 1977 года на совместном торжественном заседании Центрального Комитета КПСС, Верховного Совета СССР и Верховного Совета РСФСР, посвященном 60-летию Великой Октябрьской социалистической революции.

Брошюра напечатана массовым тиражом в московской типографии «Красный пролетарий».

(ТАСС).

ЮБИЛЕЙНАЯ ВАХТА ЗАВЕРШЕНА, УДАРНАЯ ВАХТА ПРОДОЛЖАЕТСЯ

«НО ЭТО, ТОВАРИЩИ, — ИМЕННО ВЕРШИНЫ. ПОДЪЕМ К НИМ МОЖЕТ БЫТЬ КРУТ И НЕЛЕГОК. И ЧТОБЫ ПРОЙТИ ЕГО, ГОВОРЯ ТЕХНИЧЕСКИМ ЯЗЫКОМ, В ОПТИМАЛЬНОМ РЕЖИМЕ, НАДО УЖЕ СЕГОДНЯШНИЕ ПЛАНЫ НАЦЕЛИВАТЬ НА РЕШЕНИЕ ЗАДАЧ ЗАВТРАШНЕГО ДНЯ».

Л. И. БРЕЖНЕВ

Обязались — выполнили

В АВАНГАРДЕ СОРЕВНОВАНИЯ

Коллектив специализированного строительно-монтажного треста № 2 республиканского объединения «Грузсельхозтехника», соревнуясь за достойную встречу 60-летия Великого Октября, успешно выполнил план и обязательства третьего квартала юбилейного года.

За достигнутые высокие производственные показатели во Всесоюзном социалистическом соревновании тресту присуждено переходящее Красное знамя Всесоюзного объединения «Союзсельхозтехника», Совета Министров СССР и ЦК профсоюза рабочих и служащих сельского хозяйства и заготовок.

На состоявшемся торжественном собрании коллектива треста состоялось вручение знамени. На собрании были приняты новые повышенные обязательства.

Участники собрания от имени всего коллектива треста обратились ко всем строительно-монтажным организациям «Союзсельхозтехники» с призывом досрочно завершить задание и обязательства юбилейного года.

ЗВЕЗДЫ НАД ШАХТАМИ

Над шахтой № 3, где работает Леонтий Ткебучава — делегат XXV съезда КПСС, депутат Верховного Совета Грузинской ССР, каждый вечер сияет звезда — символ высокопроизводительного труда. Смотрят звезды ввысь и над высокогорными шахтами имени Ленина и имени Лакоба.

Хорошо идут дела в бригаде, в которой трудится Л. Ткебучава. На ее счету — 8 тысяч тонн сверхпланового топлива. Знатный горняк и его друзья по работе первыми в Ткварчели выполнили личные двухлетки. Вот уже месяц все 20 забойщиков работают в счет 1978 года.

НОВЫЕ ОБЯЗАТЕЛЬСТВА

Трудовыми подарками встречают 60-летие Великого Октября труженики Тержольского района. При обязательствах 22.000 тонн местные виноградари уже отправили на переработку более 22.200 тонн солнечных ягод. По-ударному трудится в эти дни коллектив Рупотского виноградарского совхоза, сумевший отправить на переработку более 1.435 тонн гроздей. Особенно высоких результатов добились передовые труженики Николоз Цнобиладзе, Абесалом Арабидзе, Автандил Богверадзе. Каждый из них в среднем с гектара сумел получить по 15—18 тонн винограда.

Достойный вклад в выполнение намеченной программы внесли труженики колхозов «Цители Октомбери» села Зеда-Сазано и имени Энгельса села Алисубани, сдавшие гораздо больше продукции, чем предусматривали обязательства.

РАСШИРЯЮТСЯ ПЛАНТАЦИИ

Первыми в республике осеннюю закладку виноградников начали хозяйства Цителцкаройского района. Успешно выполнив обязательства юбилейного года по продаже государству винограда, цителцкаройцы стремятся заложить прочную базу урожая будущего года.

На помощь виноградарям района пришла современная техника. Здесь успешно используются двухрядные машины для посадки лозы, созданные в Грузинском научно-исследовательском институте электрификации и механизации сельского хозяйства.

В хозяйствах уже заложено около 300 гектаров виноградников, а до конца года эта цифра достигнет 2.000.

Посадку виноградной лозы ведут также хозяйства Сагареджойского, Гурджаанского, Сигнахского, Телавского, Гардабанского, Марнеульского, Болнисского и других районов.

В этом году в республике будет заложено более 9.000 гектаров виноградников.

УСТРЕМЛЕННОСТЬ К ЦЕЛИ

ЭТО БЫЛО в тот день, когда на совместном торжественном заседании Центрального Комитета КПСС, Верховного Совета СССР и Верховного Совета РСФСР в ознаменование 60-летия Великой Октябрьской социалистической революции с докладом выступил Генеральный секретарь ЦК КПСС, Председатель Президиума Верховного Совета СССР товарищ Л. И. Брежнев.

...Полыхает пламя мартенов. Огненные блики на лицах. Сосредоточенность, решительность, четкость — созидатели будущего за работой. Пройдет еще три часа, и закончится очередная плавка на печи № 2. Скоростная. В честь юбилея. Ее ведут сталевар Зураб Кемашвили и мастер Годердзи Панчвидзе.

Доменный цех. Внимательно следит за ремонтом старший горновой, кавалер ордена «Знак Почета», делегат XXV съезда Компартии Грузии Валериан Мчедлидзе.

Трубопрокатный. Здесь еще в сентябре юбилейного года родилась патриотическая инициатива, подхваченная всем коллективом завода,—60-летию Великого Октября — 60 ударных дней». Недавно прокатчики рапортовали о досрочном выполнении обязательств.

Все свободные от смены металлурги собрались в клубе. Они вместе со всей страной, со всем миром слушали доклад товарища Леонида Ильича Брежнева.

Во время перерыва секретарь парткома Константин Бакрадзе объявил:

— Завтра состоится заседание бюро партийного комитета завода. Повестка дня: «Задачи партийной организации в свете положений и выводов, вытекающих из доклада товарища Л. И. Брежнева». Просьба ко всем — подготовиться, подумать, поразмыслить.

«Каждый факт, каждая цифра, которые характеризуют темпы нашего развития, — убедительное свидетельство огромных возможностей развитого социализма. Это с новой силой проявилось в ходе социалистического соревнования, посвященного юбилею Октября. Советские люди взяли повышенные обязательства — и сдержали свое слово. Они выдвинули встречные планы — и не только выполнили, но и перевыполнили их. Родина благодарит участников юбилейной вахты, всех, кто доблестным трудом встретил славную годовщину великой революции».

(Из доклада товарища Л. И. Брежнева).

— Эти слова обращены к нам, товарищи, — говорит К. Бакрадзе, открывая заседание бюро партийного комитета.—Каждый из нас испытывает чувство огромного волнения и гордости за эту высокую оценку своего труда в нынешний период, в юбилейном году, когда мы живем, работаем, действуем по новому Основному Закону страны— Конституции общества развитого социализма. **По всему производственному циклу мы досрочно выполнили обязательства. Стране дано сверх плана 9.300 тонн стали, 3.400 тонн чугуна, 5.200 тонн труб, 4.000 тонн готового проката, сверх задания реализовано продукции на 2 миллиона 357 тысяч рублей.**

Положение доклада товарища Л. И. Брежнева о том, что высокая организованность на всех уровнях, во всех звеньях партийного, государственного и хозяйственного руководства, на каждом рабочем месте — это непременная, обязательная предпосылка решения поставленных XXV съездом задач— должно стать для нас непреложным.

Прошу, товарищи, высказаться по существу. Слово предоставляется члену парткома, начальнику мартеновского цеха Гураму Кашакашвили.

Гурам КАШАКАШВИЛИ: Информирую партийный комитет завода о том, что **во время торжественного заседания в Москве коллектив второй печи завершил скоростную плавку, проведя ее за семь часов. Стране дано еще 200 тонн сверхплановой стали.**

Горячо одобряя выводы и положения доклада товарища Л. И. Брежнева, **за оставшееся до конца года время коллектив обязуется дать сверх плана еще 600 тонн стали, сваренной строго по заказу.**

Слово для информации предоставляется начальнику трубопрокатного цеха Реваз Тхелидзе.

Реваз ТХЕЛИДЗЕ: Мы являемся инициаторами почина «60-летию Октября — 60 ударных дней». Слово мы свое сдержали. Слушая доклад товарища Л. И. Брежнева, вновь и вновь испытал чувство ни с чем не сравнимой гордости за нашу страну, за родной коллектив. Благодарность за доблестный труд обязывает работать еще лучше. **К юбилею мы произвели сверх плана более пяти тысяч тонн труб. Сегодня, взвесив все возможности, обязуемся до конца года произвести не менее двух тысяч тонн труб сверх задания.**

Слово берет начальник доменного цеха Владимир Парасташвили.

Владимир ПАРАСТАШВИЛИ. Информирую членов партийного комитета о том, что **в честь открытия торжественного заседания в Кремлевском Дворце съездов старший горновой нашего цеха Ушанги Ломидзе выпустил сверх плана 230 тонн чугуна. Наш коллектив обязуется до конца юбилейного года произвести еще тысячу тонн чугуна сверх плана.**

Информирует главный энергетик завода Шалва Зарандия.

Шалва ЗАРАНДИЯ: На сегодняшний день сверх плана произведено 30 миллионов киловатт-часов электроэнергии. Сэкономлены тысячи киловатт-часов электроэнергии, десятки тысяч тонн топлива. Состояние энергетической службы завода позволяет заверить партийный комитет в том, что у нас **созданы все условия для обеспечения стабильно ритмичной работы предприятия в оставшиеся до конца года два месяца и в 1978 году.**

Слово начальнику мартеновского цеха Гураму Кашакашвили.

Гурам КАШАКАШВИЛИ: Предлагаю одобрить положения и выводы, содержащиеся в докладе товарища Леонида Ильича Брежнева, и принять их к практическому руководству, выработав на их основе постановления бюро партийного комитета.

Слова просит Валериан Мчедлидзе.

Валериан МЧЕДЛИДЗЕ: Целиком и полностью одобряя доклад товарища Л. И. Брежнева, вношу предложение продлить юбилейную ударную вахту до конца года.

Партийный комитет вырабатывает постановление. Оно принято единогласно.

Из постановления расширенного заседания бюро партийного комитета завода:

— Целиком и полностью одобрить положения и выводы, содержащиеся в докладе товарища Л. И. Брежнева на торжественном заседании в ознаменование 60-летия Октября.

— Всемерно повышать организованность и дисциплину во всех звеньях производства и на всех уровнях руководства, на каждом рабочем месте.

— Продлить до конца года юбилейную ударную вахту, обеспечив ритмичную работу и ежедневное перевыполнение суточных и сменных заданий на каждом рабочем месте.

Репортаж с завода и заседания парткома вели специальные корреспонденты «Зари Востока» К. КОСТАВА и Р. ПАНОВ.

* * *

На снимке: сталевар Руставского металлургического завода, Герой Социалистического Труда Отар Ломидзе (в центре) с членами своей бригады.

Фото Ф. Крымского. (Фотохроника ГрузИНФОРМа).

К ВЫСОТАМ ИЗОБИЛИЯ

САДЫ Дзеверского плодоводческого совхоза встретили нас необычайной тишиной.

— Сбор фруктов, — сказал секретарь партийного комитета Р. Мусеридзе, — у нас в основном завершен. Работы продолжаются лишь в отдаленных садах агроотделения № 3. Сейчас туда брошены все силы: бригады, закончившие сбор, решили помочь товарищам к седьмому ноября полностью убрать урожай.

Еще один поворот дороги, и мы у цели — в садоводческой бригаде № 6. Работа здесь в самом разгаре.

— Знакомьтесь, наш агитатор Кетеван Инаури, — говорит Р. Мусеридзе. — Главная задача, которую поставил сегодня партийный комитет хозяйства перед агитаторами и политинформаторами хозяйства — довести до каждого рабочего положения и выводы доклада Генерального секретаря ЦК КПСС, Председателя Президиума Верховного Совета СССР товарища Л. И. Брежнева на совместном торжественном заседании ЦК КПСС, Верховного Совета СССР, Верховного Совета РСФСР, посвященном 60-летию Великой Октябрьской социалистической революции.

Став на юбилейную вахту, дзеверские садоводы добились высоких показателей. Перевыполнены плановое задание и социалистические обязательства.

Особенно хорошо потрудились мы в дни внеочередной седьмой сессии Верховного Совета СССР, утвердившей новую Конституцию. Но коллектив совхоза не намерен останавливаться на достигнутом. Здесь идет упорный поиск резервов дальнейшего повышения эффективности сельскохозяйственного производства. В день открытия торжественного заседания в Москве в совхозе было организовано прослушивание доклада товарища Леонида Ильича Брежнева. Сразу же после этого во всех бригадах на всех участках состоялись собрания, где было высказано немало интересных предложений по увеличению производства фруктов и другой сельскохозяйственной продукции.

— Все эти предложения, — рассказывает Р. Мусеридзе. — будут сегодня еще раз обсуждены на заседании партийного комитета...

Пять часов вечера... Начинается заседание партийного комитета Дзеверского плодоводческого совхоза. На повестке дня вопрос «Доклад Генерального секретаря ЦК КПСС, Председателя Президиума Верховного Совета СССР Л. И. Брежнева и задачи партийной организации хозяйства».

Заседание открывает Р. Мусеридзе.

Выступает директор совхоза В. СУХИШВИЛИ:

— С особым удовлетворением я докладываю партийному комитету, что коллектив хозяйства успешно справляется со всеми заданиями второго года десятой пятилетки и социалистическими обязательствами. По плану мы должны были произвести 3.500 тонн фруктов. В начале года взяли социалистическое обязательство произвести 3.650 тонн фруктов. Затем в дни работы внеочередной седьмой сессии Верховного Совета СССР, которая приняла новую Конституцию СССР, коллектив нашего хозяйства наметил более высокий рубеж — четыре тысячи тонн. И сегодня мне особенно радостно от имени всех дзеверских садоводов доложить, что и этот рубеж взят.

Слово берет секретарь партийной организации агроучастка № 2 Г. ШЕВЕРДАШВИЛИ:

— Докладываю партийному бюро, что коллектив нашего агроучастка превысил плановое задание по производству фруктов на 220 тонн. Особенно отличилась бригада № 5, возглавляемая коммунистом К. Царехелашвили. Ее коллектив рапортовал о выполнении планов и социалистических обязательств в день открытия совместного торжественного заседания ЦК КПСС, Верховного Совета СССР и Верховного Совета РСФСР. Достигнутые успехи мы целиком связываем с активизацией работы партийной организации. В нынешнем году коммунисты нашего участка взяли под особый контроль выполнение всех агротехнических мероприятий, усилили борьбу за повышение трудовой дисциплины. Именно в этом направлении мы намерены строить свою деятельность и в дальнейшем.

Выступает главный агроном хозяйства М. КОКАШВИЛИ:

— В своем докладе товарищ Л. И. Брежнев отметил, что аграрная политика нашего государства отличается ориентацией не только на текущие нужды, но и на будущее. В этой связи мне хочется остановиться на тех задачах, которые предстоит решить нашему коллективу в последующие годы пятилетки. Уже в будущем году мы планируем увеличить производство фруктов до пяти тысяч тонн. Этого показателя мы намерены достигнуть за счет ввода в эксплуатацию новых садов, заложенных десять—пятнадцать лет назад на площади в сто гектаров. А на днях мы начинаем посадку саженцев на площади в 70 гектаров при плане в 50.

Слова просит секретарь партийной организации агроучастка № 3 Г. БУХРАДЗЕ:

— Предлагаю одобрить положения и выводы доклада товарища Леонида Ильича Брежнева и принять их к практическому руководству.

Предложение Г. Бухрадзе принимается единогласно.

Слово предоставляется Герою Социалистического Труда М. ЧИХЛАДЗЕ:

— Трудно выразить словами все те чувства, которые вызвал у нас, садоводов, доклад товарища Л. И. Брежнева. Особо яркое впечатление оставили слова о том, что советский народ уверенно смотрит в будущее, знает, что жизнь становится все лучше, все краше, все содержательнее. От имени садоводов вношу предложение — сверх повышенных социалистических обязательств сдать государству дополнительно еще 15 тонн фруктов.

— Поддерживаю предложение М. Чихладзе,—говорит Н. Ломидзе, рабочая бригады № 7. — От имени овощеводов вношу предложение произвести сверх социалистических обязательств 200 тонн овощей.

Зачитывается постановление партийного комитета. Оно принимается единогласно.

Из постановления расширенного заседания партийного комитета совхоза:

— Целиком и полностью одобрить положения и выводы, содержащиеся в докладе товарища Л. И. Брежнева на торжественном заседании, посвященном 60-летию Великого Октября.

— Активизировать работу партийной организации хозяйства по мобилизации всех членов трудового коллектива на борьбу за дальнейшее повышение эффективности сельскохозяйственного производства, безусловное выполнение всех заданий десятой пятилетки.

— Произвести и сдать до конца года сверх плана и повышенных социалистических обязательств 15 тонн фруктов, 200 тонн овощей, семь тонн мяса.

Репортаж вели специальные корреспонденты «Зари Востока» К. ДЖАШИ и К. АМИРЕДЖИБИ.

На снимке: сбор фруктов в Дзеверском плодоводческом совхозе Горийского района.

Фото Р. Качарава.

ОГРОМНЫЙ ВКЛАД

В 1975 ГОДУ Институт горной механики им. Г. А. Цулукидзе Академии наук Грузинской ССР внедрил в народное хозяйство страны 23 разработки, экономический эффект от которых составил 1,8 миллиона рублей.

В 1976 году внедрено 27 разработок — экономический эффект 2,1 миллиона рублей.

В 1977 году, в году 60-летия Октября, в году принятия новой Конституции СССР, к 1 ноября внедрено 26 разработок — экономический эффект около 3 миллионов рублей.

Таковы сухие цифры, тенденция которых — расти год от года. Вдумываясь в то, что стоит за ними, еще яснее понимаешь справедливость слов товарища Л. И. Брежнева, отмечавшего, что даже в самой маленькой партийной организации, если все хорошо подсчитать, все учесть, можно сделать многое.

«ВЫХОД НА ОТРАСЛЬ»

Это не было похоже на академическое собрание ученых, занятых лишь разрешением сугубо научных проблем. На заседании партбюро говорили и об ответственности, гражданственности, социальной зрелости ученого.

— Настоящий ученый-гражданин всегда думает о влиянии своих идей и разработок не только на определенную отрасль, но и на всю жизнь общества, это касается всех нас — и тех, кто занимается сугубо теоретическими вопросами, отдача от которых будет через годы, и тех, кто работает над проблемами сегодняшнего дня, — этими словами секретарь партбюро, кандидат технических наук Илдес Чогошвили открыл заседание.—Юбилейный год для нашего института очень насыщен. Помимо основных социалистических обязательств в честь шестидесятилетия Октября, мы взяли дополнительные обязательства. И сегодня рады сообщить, что они перевыполнены досрочно. Внедрение шести новых разработок уже обеспечило экономический эффект более чем на два миллиона рублей.

Слово директору института доктору технических наук Элизбару Миндели:

— Безусловно, нам есть сегодня чем гордиться. Многие сложные и актуальные задачи решены. Но жизнь постоянно выдвигает новые проблемы. Современная шахта — сложный производственный комплекс, в котором многие процессы автоматизированы. Но, как известно, ежегодно горизонты разработок угольных шахт понижаются на 13—20 метров. Уже сейчас в стране имеются сотни шахт, в том числе и в Ткибульско-Шаорском месторождении, где глубина разработки превышает 1.000 метров. На таких глубинах проявляется горное давление, увеличивается число горных ударов, ухудшаются условия работы и само действие механизмов оказывается менее эффективным. Все это поставило перед нашим институтом необходимость решения таких проблем, как создание новых методов разрушения горных пород, создание комплексной автоматизации и механизации всех процессов добычи, разработка мероприятий по управлению горным давлением, улучшение условий работы в шахтах. По всем этим направлениям мы достигли серьезных успехов, но успокаиваться ими нельзя. «Выход на отрасль» — это главное звено в цепи наука — производство.

— Нам надо многое сделать, чтобы найти оптимальное соотношение между исследованиями фундаментального и прикладного характера, — сказал на заседании партбюро начальник отдела научной организации исследовательских работ, кандидат технических наук Юрий Рехвиашвили. — И те, и другие работы, составляющие вклад в отечественную науку, завоевывают нашему институту серьезный научный авторитет. В начале девятой пятилетки институт фактически не участвовал в разработке союзных координационных и комплексных тем. Сегодня уже тринадцать институтских тем вошли в координационные планы Академии наук СССР, союзных министерств, комитетов, ведомств, пятнадцать разрабатываются комплексно со многими ведущими научными организациями страны, а также с институтами Чехословакии и Польши. За последнее пятилетие на счету института 102 авторских свидетельства по разработкам, охватывающим все направления угольной и горнорудной промышленности.

— В этом году экономическую эффективность в размере 1,4 миллиона рублей дали две разработки лаборатории технологии буровзрывных работ, — отчитывается ее заведующий кандидат технических наук Григорий Беришвили. — В результате серьезных исследований в области теории взрыва мы разработали новую технологию добычи блочного облицовочного камня, при которой затраты труда уменьшаются на 85 процентов, выход блоков из горной массы увеличивается на 70, себестоимость продукции снижается на 35 процентов, производительность труда при этом повышается в три-четыре раза. Госстрой СССР, признав новую технологию прогрессивной, ввел новый ГОСТ.

МОГУТ ЛИ УЧЕНЫЕ СОРЕВНОВАТЬСЯ?

— Мы все помним, как этот вопрос обсуждался на наших партийных собраниях, — говорит парторг И. Чогошвили. — Однако жизнь доказала, что дух соревнования, царящий в институте, в немалой степени способствует выполнению всех планов.

Уже третий год мы держим переходящее Красное знамя победителей социалистического соревнования среди институтов республиканской Академии наук. Соревнуемся мы и с Институтом геотехнической механики Академии наук Украинской ССР, договор между нами предусматривает выполнение очень важных для республики задач.

Наш институт разработал эффективную технологию добычи марганца при повторной выемке с применением современного оборудования. В результате практической реализации разработок на шахтах горнорудного комбината «Чиатурмарганец» до конца года будет получена фактическая экономия в полтора миллиона рублей.

Из постановления расширенного заседания партийного бюро Института горной механики имени Г. А. Цулукидзе:

— горячо одобрить положения и выводы, содержащиеся в докладе товарища Л. И. Брежнева;

— до конца года выполнить все социалистические обязательства коллектива;

— всемерно повышать экономическую эффективность каждой научной разработки, внедряемой в производство, ответственность каждого члена коллектива за его личный вклад в науку.

И. БУАЧИДЗЕ.

На снимке: в лаборатории канатного транспорта Института горной механики Академии наук Грузии, заведующий лабораторией, кандидат технических наук В. Каландадзе и старший инженер К. Стефаниди ведут исследования.

Фото Р. Качарава.

Боевая задача коммунистов, всех трудящихся республики состоит сегодня в том, чтобы обеспечить юбилейному году ударный финиш, подготовить надежный плацдарм для нового трудового наступления в третьем году пятилетки.

В СОВЕТЕ МИНИСТРОВ ГРУЗИНСКОЙ ССР

ПОВЫСИТЬ УРОВЕНЬ ОРГАНИЗАЦИИ ПИТАНИЯ В ШКОЛАХ И ДЕТСКИХ УЧРЕЖДЕНИЯХ

Совет Министров Грузинской ССР принял постановление «О состоянии питания учащихся и детей в общеобразовательных школах, школах-интернатах и дошкольных учреждениях республики и мерах по его улучшению в свете требований V пленума Центрального Комитета Компартии Грузии».

В постановлении отмечается, что за последние годы в республике осуществлен ряд мероприятий по улучшению питания учащихся и детей в общеобразовательных школах, школах-интернатах, детских домах и дошкольных учреждениях.

Однако в этом деле все еще имеются существенные недостатки и упущения. Не преодолено сильное отставание материально-технической базы общественного питания в общеобразовательных школах. Министерство просвещения Грузинской ССР не обеспечило выполнения задания по увеличению посадочных мест в столовых и буфетах. Плохо организовано питание учащихся в школах Аджарии, Джавского, Марнеульского, Дманисского, Орджоникидзевского и других районов.

Во многих школах Тбилиси, Батуми, Кутаиси, Поти, некоторых других городов и районов республики вместо предусмотренных по проекту столовых функционируют буфеты: в ряде случаев помещения, предназначенные для школьных столовых и буфетов, используются для других целей. Многие объекты общественного питания размещены в неприспособленных, плохо отремонтированных помещениях.

Министерство просвещения Грузинской ССР, Министерство торговли Грузинской ССР, правление Цекавшири и их органы на местах не уделяют должного внимания развитию сети общественного питания в общеобразовательных школах, не принимают действенных мер к решительному улучшению питания учащихся.

Не проявляется должного внимания к организации диетического питания учащихся. Органы здравоохранения не проводят необходимой работы по обследованию состояния здоровья учащихся, а там, где установлен такой контингент, диетическое питание не организовано. В школах неудовлетворительно внедряется питание учащихся по абонементам.

В ряде учебных заведений и дошкольных учреждений не хватает торгово-технологического оборудования, инвентаря и посуды, не соблюдаются санитарно-гигиенические требования, низка культура обслуживания, нарушаются правила торговли.

Медленно устраняются недостатки в снабжении школ-интернатов, детских домов и дошкольных учреждений продуктами питания. Руководители этих учреждений и торговых организаций мало заботятся о питании детей, допускают перебои в снабжении.

Во многих школах, а также других учебных заведениях и дошкольных учреждениях готовятся однообразные блюда, причем нередко с нарушением технологии и норм раскладок. Мало внимания уделяется приготовлению удешевленных блюд. Неудовлетворительно осуществляются мероприятия по развитию сети комбинатов школьного питания и базовых столовых.

Предприятия мясо-молочной промышленности республики выпускают в крайне недостаточном количестве дозированные сосиски, а также молочнокислые продукты в мелкой расфасовке для снабжения предприятий общественного питания при школах.

Многие транспортные предприятия неудовлетворительно обслуживают школьные столовые и буфеты, продукты питания зачастую доставляются с большим опозданием.

Органы народного образования на местах недооценивают значение хорошо налаженного питания детей, не проявляют должной требовательности в отношении руководителей школ, детских домов и дошкольных учреждений, а также торговых организаций. К работе по организации питания школьников не подключаются родительские комитеты, профсоюзные, комсомольские организации учебных заведений, учащиеся старших классов.

Серьезные недостатки в организации питания в школах, школах-интернатах, детских домах и дошкольных учреждениях являются результатом того, что исполкомы многих местных Советов народных депутатов поверхностно, от случая к случаю занимаются этим важным делом, не осуществляют повседневного контроля, плохо используют для строительства и реконструкции школьных столовых и буфетов возможности производственных предприятий, совхозов и колхозов.

Совет Министров Грузинской ССР обязал Советы Министров Абхазской АССР и Аджарской АССР, исполкомы Юго-Осетинского областного, городских и районных Советов народных депутатов, Министерство просвещения Грузинской ССР, управление Закавказской железной дороги, Министерство торговли Грузинской ССР и правление Цекавшири разработать и осуществить мероприятия по укреплению материально-технической базы общественного питания в детских учреждениях, расширению сети школьных столовых и буфетов, решительному улучшению организации питания в общеобразовательных школах, школах-интернатах, детских домах и дошкольных учреждениях в свете требований V пленума ЦК КП Грузии.

Советом Министров Грузинской ССР утвержден перспективный план развития сети столовых и буфетов в общеобразовательных школах Грузинской ССР на 1977—1980 годы.

Исполкомам городских и районных Советов народных депутатов и управлению Закавказской железной дороги поручено разработать конкретные мероприятия по безусловному выполнению утвержденного плана с учетом опыта исполкомов ряда районных Советов народных депутатов по использованию шефской помощи производственных предприятий, колхозов и совхозов в строительстве и реконструкции столовых и буфетов в общеобразовательных школах.

Министерству просвещения Грузинской ССР предложено оказать исполкомам городских и районных Советов народных депутатов необходимую помощь и содействие в развитии сети столовых и буфетов в общеобразовательных школах республики.

В постановлении намечен ряд других конкретных мероприятий, связанных с решительным улучшением питания детей в общеобразовательных школах, школах-интернатах, детских домах и дошкольных учреждениях республики.

Министерство здравоохранения Грузинской ССР обязано усилить контроль за правильностью питания детей, соблюдением санитарно-гигиенических условий, осуществлять необходимые мероприятия по выявлению нуждающихся в диетическом питании и совместно с Министерством просвещения Грузинской ССР добиваться в школьных учреждениях организации такого питания.

Государственному комитету Совета Министров Грузинской ССР по телевидению и радиовещанию, редакциям республиканских и местных газет необходимо уделять больше внимания вопросам, связанным с организацией питания в общеобразовательных школах, школах-интернатах, детских домах и дошкольных учреждениях, периодически освещать их в печати, по радио и телевидению. (ГрузИНФОРМ).

Дорогам республики—гарантию безопасности

В Совете Министров Грузинской ССР состоялось заседание Республиканской комиссии по безопасности дорожного движения.

На заседании комиссии были обсуждены вопросы о дорожно-транспортных происшествиях в ряде районов республики, о состоянии работы по обеспечению безопасности дорожного движения в системе Министерства здравоохранения Грузинской ССР и проведении предрейсовых медицинских осмотров водителей в автотранспортных предприятиях системы Министерства автотранспорта Грузинской ССР; о возможности перевода городского автотранспорта (автобусов и такси) на газовое топливо; об итогах проведения выборочной проверки соблюдения требований государственного стандарта в автохозяйствах, на станциях технического обслуживания автомобилей и в гаражах учебных подразделений г. Тбилиси на содержание окиси углерода в отработанных газах автомобилей.

С информациями выступили заместитель начальника Госавтоинспекции Министерства внутренних дел Грузинской ССР С. Саришвили, заместитель начальника Госавтоинспекции МВД Грузинской ССР Р. Тотибадзе, заместитель министра здравоохранения Грузинской ССР И. Чочуа, начальник Тбилисского транспортного объединения Н. Беридзе, начальник Госавтоинспекции Управления внутренних дел г. Тбилиси Г. Цинцадзе, начальник Госавтоинспекции МВД Грузинской ССР Г. Попхадзе.

На заседании выступил министр внутренних дел Грузинской ССР К. Кетиладзе.

В обсуждении вопросов приняли участие руководящие работники министерств и ведомств республики.

Итоги обсуждения подвел председатель Республиканской комиссии по безопасности дорожного движения Грузинской ССР В. Вадачкория.

По обсужденным вопросам комиссия приняла соответствующие решения и рекомендации.

(ГрузИНФОРМ).

пульс планеты

В ЦЕНТРЕ ВНИМАНИЯ

Свидетельствует пресса

Зарубежная пресса излагает и комментирует выступление Генерального секретаря ЦК КПСС, Председателя Президиума Верховного Совета СССР Л. И. Брежнева по японскому телевидению. Газеты выделяют слова Л. И. Брежнева о советской внешней политике: Советский Союз проводил и будет проводить политику мира и укрепления безопасности народов, курс на мирное сосуществование государств с различной социальной системой, на развитие отношений равноправного, взаимовыгодного сотрудничества между ними.

Печать сообщает о встрече Л. И. Брежнева с делегацией Прогрессивной партии трудового народа Кипра (АКЭЛ). Отмечается, что участники встречи решительно осудили агрессивные планы и происки империалистов вокруг Кипра и подчеркнули необходимость принятия практических мер по выполнению резолюций ООН по Кипру, включая созыв представительной международной конференции в рамках ООН.

Американская печать комментирует прием Л. И. Брежневым посла США в СССР М. Туна, передавшего Л. И. Брежневу послание президента США Дж. Картера. «Нью-Йорк таймс» и другие газеты обращают внимание на высказывание Л. И. Брежнева в ходе состоявшейся беседы о том, что произошел определенный сдвиг к лучшему в отношениях между Советским Союзом и Соединенными Штатами за последнее время.

(ТАСС, 10 ноября).

ВСЕМИРНЫЙ ДЕНЬ МОЛОДЕЖИ

БУДАПЕШТ, 10 ноября. (ТАСС). Прогрессивная молодежь нашей планеты отмечает свой праздник — Всемирный день молодежи.

В этот день в 1945 году была создана Всемирная федерация демократической молодежи. В ВФДМ ныне входят 250 молодежных организаций 110 стран мира.

Результаты, достигнутые в развитии международного демократического движения, в борьбе за мир, безопасность и социальный прогресс, были бы невозможны без победы Великой Октябрьской социалистической революции, без Советского Союза. Огромные успехи советского народа, молодежи Советского Союза за шестьдесят лет во всех областях жизни вдохновляют народы и молодежь всего мира в их борьбе за мир, демократию и социальный прогресс.

Выступление Л. И. БРЕЖНЕВА по японскому телевидению

ТОКИО, 9 НОЯБРЯ. (ТАСС). В ДЕНЬ 60-ЛЕТИЯ ВЕЛИКОГО ОКТЯБРЯ МИЛЛИОНЫ ЯПОНСКИХ ТЕЛЕЗРИТЕЛЕЙ СМОТРЕЛИ И СЛУШАЛИ ВЫСТУПЛЕНИЕ ГЕНЕРАЛЬНОГО СЕКРЕТАРЯ ЦК КПСС, ПРЕДСЕДАТЕЛЯ ПРЕЗИДИУМА ВЕРХОВНОГО СОВЕТА СССР Л. И. БРЕЖНЕВА, ОБРАЩЕННОЕ К ЯПОНСКОМУ НАРОДУ.

В своем выступлении по японскому телевидению Л. И. Брежнев подчеркнул, что 60-летие Великой Октябрьской социалистической революции — это большой всенародный праздник в нашей стране, он посвящен величайшему событию в ее истории, имеющему также огромное международное значение. 60 лет тому назад, сказал Л. И. Брежнев, в России рабочие и крестьяне под руководством созданной В. И. Лениным партии коммунистов впервые в истории взяли власть в свои руки, взяли для того, чтобы построить государство нового типа — государство без эксплуатации, государство действительного народовластия, свободы, равенства и братства.

Сегодня, подводя итоги за 60 лет, мы смело можем сказать: достигнуто многое. Советскому народу есть чем гордиться, подчеркнул Л. И. Брежнев.

В этом году, в канун юбилея Великого Октября, в Советском Союзе принята новая Конституция, продолжал Л. И. Брежнев. Она обобщила итог шестидесятилетнего развития Советского государства и закрепила новый исторический рубеж в нашем движении к коммунизму.

Говоря о советской внешней политике, Л. И. Брежнев подчеркнул верность Советского Союза заветам основателя Советского государства В. И. Ленина. Мы проводили и будем проводить, сказал Л. И. Брежнев, политику мира и укрепления безопасности народов, курс на мирное сосуществование государств с различной социальной системой, на развитие отношений равноправного, взаимовыгодного сотрудничества между ними. Это со всей ясностью отражено в новой Конституции Советского Союза.

В полной мере эти принципы, сказал Л. И. Брежнев, относятся, конечно, и к нашим взаимоотношениям с Японией. Мы хотим жить с японским народом как добрые соседи, чтобы ничто не омрачало наших отношений, чтобы в них царила атмосфера доверия, доброжелательства и сотрудничества.

Объективные возможности для этого есть — и немалые. Они есть во всех без исключения областях советско-японских отношений: политической, торгово-экономической, культурной, научно-технической и других.

В Японии часто говорят, что японская и советская экономики могли бы взаимно дополнять друг друга. Что ж, в известном смысле это так. В частности, отметил Л. И. Брежнев, СССР располагает сырьем, в котором нуждается японская промышленность, и другими товарами, могущими представить интерес для Японии. Японские товары, в свою очередь, уже снискали себе доброе имя в СССР.

Накоплен позитивный опыт и в налаживании крупномасштабного экономического сотрудничества.

Разве это не создает предпосылки для того, чтобы поставить деловые связи наших стран на солидную долговременную основу? При таком подходе обе стороны, я думаю, только выиграли бы. И, что очень важно, выиграло бы и дело упрочения мира и безопасности на великом Азиатском континенте.

В заключение Л. И. Брежнев отметил факт создания в Японии Национального комитета по празднованию 60-й годовщины Великого Октября. Мы рассматриваем это, сказал он, как проявление добрых чувств к нашей стране, к советскому народу.

Выступление Генерального секретаря ЦК КПСС, Председателя Президиума Верховного Совета СССР Л. И. Брежнева вызвало большой интерес японской общественности.

Празднует свободная Ангола

СЕГОДНЯ—НАЦИОНАЛЬНЫЙ ПРАЗДНИК НАРОДНОЙ РЕСПУБЛИКИ АНГОЛЫ — ДЕНЬ НЕЗАВИСИМОСТИ

Вот уже два года народ Анголы, добившись независимости, строит новую жизнь. Строит в огне борьбы, сражаясь с тяжким наследием колониализма, военной интервенцией, провокациями расистской ЮАР.

От первых дней ликования (на снимке слева—демонстрация в Луанде) до создания революционной партии пролегла дорога свободы народа Анголы, на страже завоеваний которого надежно стоит этот воин (на снимке справа).

ЗДЕСЬ РАБОТАЛ В. И. ЛЕНИН

СТОКГОЛЬМ, 10 ноября. (ТАСС). В здании Королевской библиотеки Швеции открылась выставка, посвященная 100-летию со дня преобразования библиотеки в самостоятельное учреждение. Один из центральных стендов экспозиции посвящен В. И. Ленину. Вождь Великой Октябрьской социалистической революции и основатель Советского государства работал в библиотеке во время своего пребывания в Швеции в 1907 и 1910 годах. На стенде—изданные в Швеции книги и брошюры о жизни и деятельности В. И. Ленина, полученные библиотекой в разные годы письма с просьбой рассказать о занятиях в этой библиотеке В. И. Ленина. Здесь же материалы об успешном сотрудничестве между Королевской библиотекой Швеции и Всесоюзной государственной библиотекой им. В. И. Ленина.

Королевская библиотека Швеции является одной из крупнейших национальных библиотек страны, в ее фондах собраны все шведские издания, начиная с 1661 года.

НОВОЕ НЕБЕСНОЕ ТЕЛО

НЬЮ-ЙОРК, 10 ноября. (ТАСС). Между орбитами Сатурна и Урана обнаружено неизвестное небесное тело. Это открытие принадлежит астроному Калифорнийского технологического института в Пасадене Чарльзу Коуалу, обнаружившему ранее 13-й и 14-й спутники Юпитера. Небесное тело диаметром от 160 до 640 км удалено от Земли на 2,4 млрд. км. Оно вращается вокруг Солнца примерно в той же плоскости, что и планеты Солнечной системы, совершая полный оборот за 115 лет.

Если только что открытый космический объект по размерам приближается к астероидам (диаметр самого крупного астероида составляет от 965 до 1.200 км), то по орбитальным характеристикам он — явная планета. Официальный представитель Калифорнийского технологического института подчеркнул в этой связи: «Это не астероид, не спутник другой планеты и не комета». Окончательным определением того, к какой категории отнести открытое Коуалом небесное тело, сейчас занимается астрофизическая лаборатория смитсоновского института в Кембридже.

Гастроли грузинских артистов

НИКОЗИЯ, 10 ноября. (ТАСС). С большим успехом проходят на Кипре выступления народного самодеятельного ансамбля танца «Горда» и мужского вокального «Голубого трио» из Грузии. Все концерты грузинских артистов проходят при переполненных залах, и каждый номер программы вызывает бурю оваций.

В ходе гастролей на Кипре артисты из Грузии встречались с трудящимися Никозии и Лимасола, крестьянами, членами Кипро-советского общества дружбы и культурных связей, и везде представителям советского многонационального искусства был оказан теплый и радушный прием.

С ТЕЛЕТАЙПНОЙ ЛЕНТЫ

▲ НЬЮ-ЙОРК. Генеральная Ассамблея ООН приняла резолюцию, представленную группой неприсоединившихся государств. В ней выражается тревога в связи с невыполнением резолюций ООН по Кипру, направленных на безусловное уважение независимости, суверенитета, территориальной целостности этого государства.

▲ ПАРИЖ. Расширенный пленум Центрального Комитета Французской коммунистической партии открылся в парижском пригороде Иври. С докладом, посвященным вопросу об укреплении рядов партии, перед участниками пленума выступил член Политбюро, секретарь ЦК ФКП П. Лоран.

▲ НЬЮ-ЙОРК. Подавляющим большинством голосов четвертый комитет Генеральной Ассамблеи ООН принял ряд резолюций по вопросу о деколонизации малых территорий. В них вновь подтверждается неотъемлемое право народов американского Самоа, Соломоновых островов, Новых Гебридов и других на самоопределение и независимость.

▲ ВАШИНГТОН. В США произведен очередной подземный ядерный взрыв. На полигоне в штате Невада было взорвано ядерное устройство мощностью от 20 до 150 килотонн, сообщили представители правительства.

Это десятое по счету объявленное испытание ядерного оружия в США за текущий год.

(ТАСС, 10 ноября).

ПЛЕНУМ АБХАЗСКОГО ОБКОМА КП ГРУЗИИ

Состоялся пленум Абхазского обкома КП Грузии, рассмотревший организационный вопрос.

Пленум освободил тов. П. Х. Барциц от обязанностей секретаря и члена бюро Абхазского обкома КП Грузии в связи с переходом на другую работу.

Пленум избрал секретарем Абхазского обкома КП Грузии тов. Л. В. Маршания.

Пленум избрал членом бюро обкома партии первого заместителя Председателя Совета Министров Абхазской АССР тов. Б. В. Адлейба.

(ГрузИНФОРМ).

ОТМЕЧАЕТ СОВЕТСКАЯ МИЛИЦИЯ

10 ноября 1917 года Владимир Ильич Ленин подписал Декрет о создании народной милиции. Тысячи лучших сынов молодой Страны Советов встали на охрану порядка в первом в мире социалистическом государстве.

За шесть десятилетий своего существования советская милиция прошла славный путь, оберегая покой граждан нашей страны, строго следя за неукоснительным соблюдением социалистической законности.

Вчера вместе со всей страной отпраздновала День советской милиции и наша республика. Милиция Советской Грузии зорко стоит на страже интересов народа.

На снимке: передовые автоинспекторы дорожного надзора ГАИ Тбилгорисполкома (слева направо) младший сержант А. Джалагания, старший лейтенант В. Жижинашвили и рядовой Н. Басилашвили.

Фото М. Квирикашвили.

В ПОСТОЯННЫХ КОМИССИЯХ ВЕРХОВНОГО СОВЕТА ГРУЗИНСКОЙ ССР

Постоянная комиссия Верховного Совета Грузинской ССР по бытовому обслуживанию населения обсудила доклад председателя этой комиссии депутата А. Азирова о состоянии снабжения сырьем и материалами предприятий Министерства бытового обслуживания населения республики.

Докладчик и выступившие на заседании комиссии отметили, что за последние годы положение в этом направлении заметно улучшилось, чему во многом способствовали решения V пленума ЦК КП Грузии. В результате большинство предприятий системы выполняет государственные задания. За истекший год втрое сократилось число коллективов, которые не справляются с планами и социалистическими обязательствами.

Вместе с тем на заседании комиссии отмечались и все еще не полностью изжитые недостатки в снабжении предприятий отрасли сырьем и материалами, что сдерживает дальнейшее улучшение обслуживания населения, отрицательно влияет на выполнение плана по некоторым видам услуг.

* * *

Ход исполнения Государственного бюджета Грузинской ССР был обсужден на заседании Постоянной планово-бюджетной комиссии Верховного Совета Грузинской ССР. Был зачитан и обсужден доклад первого заместителя министра финансов республики Б. Джапаридзе.

* * *

По обсужденным вопросам комиссии приняли соответствующие постановления.

(ГрузИНФОРМ).

Зимовка пройдет успешно

За последние годы заметно окрепла экономика нашего колхоза. Отрадно, что успешно развиваются все отрасли общественного производства.

В этих успехах немаловажное место занимает механизация производственных процессов. За последнее время у нас механизированы очистка скотопомещений и поение животных.

За десять месяцев нынешнего года ферма произвела 3.117 центнеров молока — это почти годовой план. Успешно справился коллектив и с годовым заданием по продаже государству мяса.

Конкретные задачи мы поставили перед собой и на период зимовки. Основная из них — не снижать продуктивности стада в стойловый период. Ферма отремонтирована и утеплена

Д. НАРМАНИЯ,
заведующий животноводческой фермой колхоза имени Марса села Кахати Зугдидского района, Герой Социалистического Труда.

НОВОСТИ, СОБЫТИЯ, ИНФОРМАЦИЯ

ПАМЯТНИК НА ЗАВОДЕ

В канун 60-летия Великого Октября на территории ордена Трудового Красного Знамени Кутаисского автомобильного завода имени Г. К. Орджоникидзе состоялся многолюдный митинг, посвященный открытию памятника основателю Советского государства и Коммунистической партии В. И. Ленину.

На торжественном митинге выступили генеральный директор завода В. Харебава, зуборезчик цеха шасси М. Сванишвили, модельщик модельного цеха В. Степаненко, бригадир сверловщиц автоматного цеха Г. Гецадзе и другие.

Примечательно, что к этому важному событию автозаводцы приурочили выполнение годового обязательства по выпуску сверхплановой продукции. Они дали Родине на 4 миллиона рублей сверхплановых изделий. Автозаводцы 21-й раз подряд по итогам третьего квартала вышли победителями во Всесоюзном социалистическом соревновании.

Авторы памятника — заслуженные художники республики Б. Авалишвили и Г. Тодадзе.

Ш. ГВИНИАНИДЗЕ.
(Корр. «Зари Востока»).

ПРАЗДНИК УРОЖАЯ

В канун 60-летия Великого Октября труженики горного Кедского района собрались на традиционный праздник урожая. На торжество прибыли и гости из других районов Аджарии — Кобулетского, Хелвачаурского, Шуахевского, Хулойского.

На состоявшемся многолюдном митинге выступил первый секретарь Кедского РК КП Грузии А. Тавдгиридзе, который рассказал об успехах, с которыми труженики района встретили всенародный праздник — 60-летие Октября. Большой трудовой победы добились чаеводы, собравшие в нынешнем году 900 тонн сортового листа вместо 700 по плану. Несмотря на неблагоприятные условия погоды, успешно продолжается сбор винограда. С опережением графика ведется уборка табака.

(ГрузИНФОРМ).

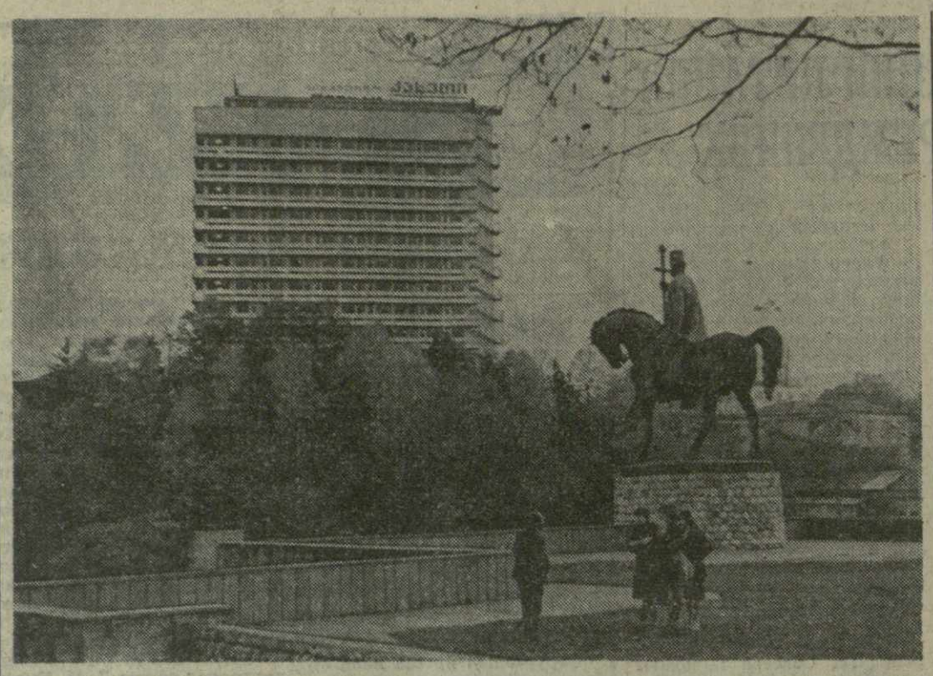

▲ В ТЕЛАВИ вступила в строй гостиница «Кахети». Тринадцатиэтажное здание возведено по проекту архитектора Юрия Касрадзе.

На десяти этажах размещены благоустроенные номера на 256 мест.

На снимке: здание новой гостиницы в Телави.

Фото Э. Егинова.
(Фотохроника ГрузИНФОРМа).

ДРУЖБА, РОЖДЕННАЯ ОКТЯБРЕМ

Труженики Махарадзевского района в дни празднования юбилея Октября тепло принимали дорогих гостей — ветеранов бывшей 351-й стрелковой дивизии. Состоялся многолюдный митинг, который открыл заместитель председателя исполкома Махарадзевского райсовета народных депутатов Н. Закариадзе. Председатель совета ветеранов бывшей 351-й дивизии полковник И. Рябышев в своем выступлении поздравил присутствующих с 60-летием Великого Октября и рассказал о дружбе своих однополчан с тружениками района, о боевом пути дивизии, под знаменем которой сражались многие сыны Грузии, отдавшие свою жизнь защите завоеваний Октября.

Ветераны дивизии приняли участие в праздничной демонстрации 7 ноября и в церемонии открытия памятника Герою Советского Союза, генерал-полковнику П. Чанчибадзе, ознакомились с достижениями тружеников района.

Н. КИНКЛАДЗЕ.
(Корр. «Зари Востока»).

СПЕКТАКЛЬ, ПОСВЯЩЕННЫЙ ЮБИЛЕЮ

В Тбилисском Доме актера имени А. Хорава состоялся курсовой спектакль Грузинского театрального института. Свою отчетную работу — постановку пьесы Б. Лавренева «Разлом» третьекурсники актерского и режиссерского факультетов посвятили 60-летию Великого Октября.

В институте стало доброй традицией отмечать праздники советского народа, исторические даты постановками произведений советских авторов, рассказывающих о революции, о подвигах молодежи Страны Советов. С успехом прошел, например, яркий спектакль «Именем молодой гвардии», поставленный профессором института, народным артистом Грузинской ССР М. Туманишвили.

Произведение выдающегося советского драматурга Б. Лавренева, показывающее победы новой пролетарской идеологии над старой, отживающей моралью буржуазной России, получило впечатляющую трактовку в постановке руководителя курса — режиссера, народного артиста СССР Д. Алексидзе. Художник спектакля — народный артист Грузинской ССР Д. Тавадзе. Музыкальное оформление заслуженного деятеля искусств республики Я. Бобохидзе.

(ГрузИНФОРМ).

День за днем

КОРОТКИЕ СООБЩЕНИЯ

⊙ Ахметский виноградарский совхоз — одно из передовых хозяйств в районе. Его работники всегда на переднем крае борьбы за высокий урожай винограда и других сельскохозяйственных культур. 60 семей рабочих и служащих совхоза в предпраздничные дни справили новоселье. Жилой дом для них построили специалисты ПМК-60 треста № 4 Министерства сельского строительства республики.

⊙ «Букет» и «Высший сорт» — эти виды чая производства Тбилисской чаеразвесочной фабрики получили государственный Знак качества. Право быть отмеченным почетным пятиугольником подтверждено «Букету Грузии» и «Экстре». Сейчас продукция со Знаком качества в общем объеме производства предприятия составляет свыше 20 процентов, что почти вдвое больше, чем в прошлом году. Второй год десятой пятилетки коллектив предприятия ознаменовал большим трудовым подъемом. Досрочно выполнив социалистические обязательства нынешнего года, коллектив предприятия за оставшиеся до конца года месяцы выпустит дополнительную продукцию на 500 тысяч рублей.

⊙ Завершен монтаж оборудования на новом гумбринопомольном заводе Тбилисского производственного объединения «Грузгорнохимпром». Предприятие будет выпускать 125 тысяч тонн гумбрина в год — в три раза больше, чем ныне действующее. Эта продукция найдет широкое применение для осветления нефтемасел.

⊙ Начато строительство нового филиала объединения «Грузвинмаш» в поселке Ахаспели Кварельского района. Он будет оснащен новейшим оборудованием. Мощность филиала рассчитана на выпуск технологического оборудования для пищевой и мясо-молочной промышленности на 2,5 миллиона рублей в год.

⊙ Двадцать гальтовочных барабанов отправил заказчикам сверх задания в текущем году коллектив Тбилисского завода литейного оборудования имени Калинина. Эти установки отличаются высокой надежностью, отмечены государственным Знаком качества.

⊙ В новом благоустроенном здании разместилась Зестафонская городская массовая библиотека, которой недавно исполнилось 80 лет. На сегодняшний день в районе действует 45 сельских, две детских и одна районная библиотеки. Их книжный фонд по сравнению с 1936 годом увеличился в 12 раз.

⊙ За успехи, достигнутые в культурно-просветительной работе среди тружеников села, Кацхский Дом культуры зоны города Чиатура награжден Почетной грамотой Министерства культуры Грузинской ССР и республиканского комитета профсоюза работников культуры. Дом культуры ведет действенную работу по коммунистическому воспитанию тружеников горных сел.

⊙ Начато строительство Дворца культуры для работников Ингурского целлюлозно-бумажного комбината. Это будет современное здание из стекла и железобетона, облицованное экларским камнем. На двух его этажах разместятся зрительный и лекционный залы соответственно на 600 и 200 мест, комнаты для занятий в различных кружках.

⊙ Гамма специальных станков подготовлена на соискание государственного Знака качества коллективом Тбилисского станкостроительного завода имени Кирова. В нынешнем году почетным пятиугольником стали маркироваться семь видов продукции, предназначенные для металлургической промышленности. В этом направлении кировцы работают с опережением графика.

Редактор
Н. ЧЕРКЕЗИШВИЛИ

ПОБЕДА В СОРЕВНОВАНИИ

Коллектив Издательства и типографии Центрального Комитета Компартии Грузии получил из Москвы от директора издательства «Известия» и председателя ЦК профсоюза работников культуры сообщение о том, что коллектив Издательства и типографии ЦК КП Грузии завоевал третье место в социалистическом соревновании между местными типографиями за лучший выпуск газеты «Известия» в третьем квартале 1977 года.

В соревновании участвуют коллективы издательств и типографий 45 городов страны, где печатается газета «Известия».

В Издательстве и типографии ЦК КП Грузии печатаются 27 газет разовым тиражом более трех миллионов экземпляров.

ХОРОШИЙ ПОДАРОК

Хороший подарок к юбилею Великого Октября получили труженики Гурджаани. Здесь вступил в строй лимонадный завод. Производительность предприятия—1.500 литров безалкогольных напитков в час.

«СЕРЕБРО» У ДИНАМОВЦЕВ ТБИЛИСИ

Тбилисские динамовцы победой в матче заключительного тура завершили хорошо проведенный чемпионат. Во вчерашней встрече с футболистами московского «Локомотива» они большую часть времени настойчиво искали ключи к воротам Новикова. «Серебряный» гол удалось забить Гуцаеву на 84-й минуте в острейшей схватке на вратарской площадке железнодорожников. Незадолго до этого соперники тбилисцев в борьбе за второе место — столичные автозаводцы сыграли вничью в гостях с алма-атинским «Кайратом» — 1:1, и победа во вчерашнем матче позволила динамовцам столицы Грузии сделать шаг вперед по сравнению с результатом в чемпионате СССР прошлого года.

Железнодорожники после перерыва в основном заботились о безопасности своих ворот, но защитить их все же не смогли. Матч изобиловал острыми моментами. Тбилисцы не раз были близки к цели. Достаточно вспомнить пенальти, который сумел отразить вратарь москвичей.

Одержав победу со счетом 1:0, динамовцы набрали 39 очков и обеспечили себе серебряные медали. В этом заслуга старшего тренера, заслуженного тренера Грузинской ССР, мастера спорта Н. Ахалкаци, начальника команды, заслуженного мастера спорта Н. Дзяпшипа, тренеров — заслуженного мастера спорта С. Метревели и заслуженного тренера Грузинской ССР, мастера спорта С. Кутивадзе, всех футболистов команды.

Поздравляя динамовцев Тбилиси с серебряными наградами, мы желаем им успешного выступления в розыгрыше Кубка УЕФА.

* * *

На снимке: тбилисские динамовцы—серебряные призеры чемпионата СССР 1977 г.

Фото А. Саакова.
(Фотохроника ГрузИНФОРМа).

СПОРТ

ТУРНИРНАЯ ОРБИТА

▲ Баскетболисты сборной клубов СССР одержали еще одну победу в своем турне по США — на этот раз в городе Солт-Лейк-сити над сборной штата Юта. Счет — 83:75 (44:33). Среди советских спортсменов особенно удачно действовал разыгравшийся в этом матче московский динамовец Владимир Жигилий (он принес команде 28 очков).

▲ 22-летняя американка Крис Эверт названа журналом «Уорлд теннис» сильнейшей теннисисткой мира 1977 года. Хотя в нынешнем сезоне англичанка Вирджиния Уэйд вышла победительницей крупнейшего из турниров—уимблдонского, она значится второй в этом списке.

В «десятке» сильнейших еще три теннисистки США, три спортсменки Австралии, а также по одной представительнице Голландии и, в дополнение к Уэйд, Великобритании.

▲ После четырнадцати туров в футбольном чемпионате ФРГ два лидера — «Кельн» и «Кайзерслаутерн» (по 19 очков).

Знаменитая мюнхенская «Бавария» находится на четырнадцатом (из восемнадцати) месте: свой последний матч она проиграла «Дуйсбургу» — 3:6. Отличился в этой встрече крайний защитник «Дуйсбурга» и сборной ФРГ Дитц, забивший четыре (!) мяча.

КОНЦЕРТЫ НА СЕЛЕ

Камерный хор музыкального и хореографического общества Грузии вернулся из гастрольной поездки в высокогорные районы нашей республики.

С большой концертной программой, посвященной 60-летию Великого Октября, выступили участники хора в Ахалцихском, Аспиндзском, Адигенском, Богдановском и в других высокогорных районах Грузии.

И. ДЖАКЕЛИ.

ПЕСНИ АБХАЗИИ

Заслуженный народный ансамбль песни и танца Абхазии находится на гастролях в Польше.

— Для этой поездки мы подготовили специальную программу, — сказал перед отъездом художественный руководитель ансамбля, заслуженный деятель искусств Абхазии В. Царгуш. — С ней познакомятся жители городов Катовице, Познани, Вроцлава и Варшавы.

В Польше ансамбль пробудет до 13 ноября, а затем выступит в городах Германской Демократической Республики.

РАЗЯЩАЯ СИЛА ПЛАКАТА

В выставочном зале Союза художников Грузии под мостом имени Бараташвили открылась Международная выставка политического плаката и карикатуры «Сатира в борьбе за мир».

Ее официальное открытие состоялось в Москве в марте нынешнего года, затем она демонстрировалась в ряде городов Советского Союза, а сейчас прибыла в Тбилиси. В экспозиции представлено около 300 работ художников многих стран мира. Как и на двух предыдущих выставках, которые проходили в Москве в 1969 и 1973 годах, демонстрируют свои работы художники - сатирики, которые с честью выполняют свой интернациональный долг — разящей силой плаката борются за предотвращение войны на земле, клеймя ее факельщиков. Острым, эмоциональным и беспощадным языком сатиры они обнажают человеконенавистническую сущность неоколонизаторов, предупреждают об опасности возрождения нацизма, выступают против гонки вооружений и милитаризма, призывают к солидарности с чилийскими патриотами, национально - освободительным движением в странах Азии и Африки.

Внимание посетителей привлекают остро сатирические работы советских мастеров — Кукрыниксов, Б. Ефимова, М. Абрамова и других. Интересны работы японских художников Т. Эндо, М. Хираоко, американских — Ч. Келлера, Б. Эндрюса, О. Харрингтона, их коллеги из Франции Ж. Эффеля, мастеров Кубы, Португалии, Италии...

На этой выставке представлены и произведения грузинского художника Г. Ломидзе — участника всех трех международных выставок.

Выставка политического плаката и карикатуры еще раз ярко продемонстрировала нам, что прогрессивные художники всех стран мира стоят в первых рядах защитников мира.

И. КАЛАШЬЯН.

На снимке: один из уголков выставки.

Фото Е. Русака.

ПОБЕДА ПРЕСТУПНИКИ НАКАЗАНЫ

Закончилось рассмотрение в открытом судебном заседании уголовного дела на Шелудько Г. И. и Загирняка А. Ф.

В июле 1977 года Шелудько и Загирняк под угрозой взрыва самолета ТУ-134, следовавшего рейсом Петрозаводск — Ленинград, вынудили экипаж произвести посадку в аэропорту Хельсинки.

Воздушные пираты, задержанные финскими властями, в соответствии с международными соглашениями о борьбе с угонами самолетов были переданы Советскому Союзу.

В судебном заседании Шелудько и Загирняк в совершенном преступлении признали себя виновными полностью. Суд приговорил Шелудько к 15, а Загирняка к 8 годам лишения свободы.

Присутствовавшие в зале суда рабочие и служащие предприятий Ленинграда встретили приговор с большим одобрением.

(ТАСС).

Ленинград.

У ПОСЛАНЦЕВ ГРУЗИИ В ВОЛОГДЕ

Шефствующий над развитием производственной базы треста Вологодсельстрой постоянно действующий стройпоезд треста № 3 Министерства сельского строительства Грузинской ССР досрочно, из квартала в квартал выполняет свои социалистические обязательства. Это — вклад строителей Грузии в осуществление принятой ЦК КПСС и Советом Министров СССР программы дальнейшего развития сельского хозяйства нечерноземной зоны РСФСР.

У грузинских строителей недавно побывала делегация Цекавшири. Гости посетили в Вологде строительство деревообрабатывающего комбината, побывали на строительной площадке крупного животноводческого комплекса в Беловском совхозе. Кооператоры познакомились с передовыми строителями, которые одними из первых на Вологодщине начали работать по методу Н. Злобина, старшим прорабом Иосифом Макрахидзе, крановщиком Зауром Гурцишвили, экскаваторщиком Виктором Дзамашвили и другими.

В Вологодском Доме культуры железнодорожников состоялась встреча делегации Цекавшири со своими подшефными.

(ГрузИНФОРМ).

ТРЕТИЙ ГОСУДАРСТВЕННЫЙ ЗАЕМ ВОССТАНОВЛЕНИЯ И РАЗВИТИЯ НАРОДНОГО ХОЗЯЙСТВА СССР, ВЫПУЩЕННЫЙ В 1948 ГОДУ

ОФИЦИАЛЬНАЯ ТАБЛИЦА

тиража погашения, состоявшегося 20 октября 1977 года в г. Москве. В тираже погашены облигации всех 50 номеров (с № 01 по № 50) следующих групп серий (по 25 серий в каждой) во всех выпущенных в обращение разрядах займа:

с серии №	по серию №	с серии №	по серию №	с серии №	по серию №	с серии №	по серию №	с серии №	по серию №	с серии №	по серию №
040051	040075	042826	042850	046026	046050	049401	049425	051826	051850	054351	054375	056726	056750
040101	040125	043101	043125	046176	046200	049526	049550	051901	051925	054426	054450	056876	056900
040176	040200	043201	043225	046201	046225	049651	049675	051951	051975	054451	054475	056926	056950
040201	040225	043326	043350	046401	046425	049676	049700	052001	052025	054576	054600	057026	057050
040251	040275	043351	043375	046576	046600	050051	050075	052026	052050	054601	054625	057076	057100
040301	040325	043426	043450	046726	046750	050101	050125	052101	052125	054776	054800	057276	057300
040626	040650	043726	043750	046826	046850	050126	050150	052251	052275	054801	054825	057351	057375
040676	040700	043826	043850	046901	046925	050151	050175	052276	052300	054976	055000	057526	057550
040976	041000	044026	044050	047051	047075	050351	050375	052401	052425	055151	055175	057601	057625
041001	041025	044051	044075	047276	047300	050451	050475	052526	052550	055201	055225	057776	057800
041026	041050	044301	044325	047351	047375	050476	050500	052651	052675	055326	055350	057926	057950
041126	041150	044351	044375	047451	047475	050551	050575	052751	052775	055351	055375	058001	058025
041151	041175	044601	044625	047501	047525	050651	050675	052776	052800	055501	055525	058226	058250
041351	041375	044676	044700	047801	047825	050676	050700	052801	052825	055551	055575	058351	058375
041701	041725	044726	044750	047851	047875	050726	050750	052901	052925	055576	055600	058501	058525
041751	041775	044826	044850	047876	047900	050751	050775	052976	053000	055601	055625	058626	058650
041976	042000	044926	044950	048101	048125	050851	050875	053076	053100	055626	055650	058776	058800
042076	042100	044951	044975	048251	048275	050901	050925	053126	053150	055701	055725	058826	058850
042201	042225	045051	045075	048276	048300	050926	050950	053576	053600	055751	055775	058851	058875
042226	042250	045126	045150	048326	048350	051001	051025	053726	053750	055776	055800	058926	058950
042251	042275	045276	045300	048576	048600	051201	051225	053876	053900	056051	056075	059226	059250
042276	042300	045451	045475	048601	048625	051326	051350	053951	053975	056201	056225	059351	059375
042376	042400	045601	045625	048926	048950	051376	051400	053976	054000	056326	056350	059501	059525
042401	042425	045651	045675	048951	048975	051501	051525	054076	054100	056476	056500	059526	059550
042451	042475	045776	045800	049001	049025	051551	051575	054201	054225	056551	056575	059601	059625
042526	042550	045976	046000	049101	049125	051626	051650	054226	054250	056626	056650	059626	059650
042601	042625	046001	046025	049251	049275	051651	051675	054251	054275	056701	056725	059826	059850
													059926	059950

ПОЯСНЕНИЕ К ТАБЛИЦЕ

Погашение облигаций Третьего государственного займа восстановления и развития народного хозяйства СССР производилось группами серий, поэтому в число номеров серий, указанных в таблице, вошли номера серий, которые ранее выиграли или погасились в тиражах, состоявшихся до 19 апреля 1957 года. Сумма облигаций, погашенных в настоящем тираже, составила 400 млн. рублей.

По облигациям Третьего государственного займа восстановления и развития народного хозяйства СССР, с учетом произведенного с 1 января 1961 года изменения масштаба цен по соотношению 10 к 1, выплачиваются следующие суммы:

указано на облигации	выплачивается
500 руб.	50 руб.
200 руб.	20 руб.
100 руб.	10 руб.
50 руб.	5 руб.
25 руб.	2 руб. 50 коп.

Настоящая таблица является официальным документом, по которому сберегательные кассы, начиная с 11 ноября 1977 года, производят оплату облигаций, вышедших в тираж погашения.

Председатель комиссии — председатель исполнительного комитета Октябрьского районного Совета народных депутатов г. Москвы РЕБРОВ Ю. В.

Ответственный секретарь комиссии ЕСИНА Л. П.

ТВ сегодня

ЦЕНТРАЛЬНОЕ ТЕЛЕВИДЕНИЕ

По первой программе. 10.00 — Новости. 10.10 — Гимнастика. Цв. 10.30—«Хождение по мукам». Художественный телефильм. 13-я серия — «Хмурое утро». Цв. 11.45 — Документальный телефильм. 15.30 — Кинопрограмма. 16.30 — «Русская речь». Цв. 17.00—«Огоньки». Художественный фильм. Цв. 18.15 — «Веселые старты». Цв. 19.00 — Новости. 19.15— Мультфильм. 19.25 — «Лауреаты Государственных премий СССР 1977 года в области науки и техники». Цв. 20.10— Концерт советской песни. Цв. 20.35 — «Наш Основной Закон» Цв. 20.50 — «Рожденная революцией». Художественный телефильм. Фильм 1-й—«Трудная осень». 22.00— «Время». 22.30 — Эстрадная программа. Цв. 23.55 — «Скорость, смелость, высота». По окончании — Новости.

ГРУЗИНСКОЕ ТЕЛЕВИДЕНИЕ

По первой программе. 10.00 — **Из Москвы.** Новости. 10.10 — **Из Москвы.** Утренняя гимнастика. Цв. 10.30— Грузинский художественный фильм «Наш двор». 17.00 — **Для абитуриентов.** Химия. 17.50 — «Изучим французский язык». 18.20 — Мультипликационный фильм. 18.30— **Для учащихся.** «Перекличка» 18.50 — «Города—музеи мира» — Москва. Цв. 19.25— **Из Москвы.** «Лауреаты Государственных премий СССР 1977 года в области науки и техники». Цв. 20.10 — Грузинские телевизионные документальные фильмы. 21.05 — «Моамбе». 21.35 — Концерт. 22.00 — **Из Москвы.** «Время». 22.35 — Художественный фильм «Шаг навстречу». Цв. По окончании— «Спортивное обозрение». **По второй программе.** 18.00 — **«Учительский час».** Геометрия. 18.50 — Грузинский телевизионный документальный фильм. 19.25 — «Время и проблемы». 20.05 — Художественный фильм «Тихий Дон» (2-я серия).

АДРЕС РЕДАКЦИИ: 380008, Тбилиси-8, пр. Руставели, 42

ТЕЛЕФОНЫ: приемная — 93-11-58; заместители редактора — 93-18-54, 93-18-07; секретариат — 93-11-01; общественная приемная — 99-56-69. ОТДЕЛЫ: партийной жизни — 93-15-01; пропаганды марксистско-ленинской теории — 93-16-27; промышленности, транспорта и строительства — 93-22-34; сельского хозяйства— 93-19-19; советского строительства — 99-50-61; литературы и искусства — 99-93-28; науки, вузов и школ — 93-17-54; писем и массовой работы — 93-13-54, 93-22-19; республиканской информации — 93-17-58; иностранной информации — 93-18-59; иллюстрации — 99-89-65; сектор корреспондентской сети и обзора печати — 93-24-17. СОБСТВЕННЫЕ КОРРЕСПОНДЕНТЫ: Сухуми — 2-40-20; Батуми — 3-41-68; Цхинвали — 24-46; Кутаиси — 5-21-22; Рустави — 12-52-16; Гори — 33-58; Ахалцихе — 2-17-81; Маяковски — 22-30; Зугдиди — 26-20; Махарадзе — 6-44-33; Телави — 29-01. Бухгалтерия издательства — 93-93-95; прием объявлений — 93-93-94.

ТИПОГРАФИЯ ИЗДАТЕЛЬСТВА ЦК КП ГРУЗИИ. 380008. ТБИЛИСИ-8, ул. ЛЕНИНА, 14.

ИНДЕКС 66432. УЭ 04952