Пролетарии всех стран, соединяйтесь!

ЗАРЯ ВОСТОКА

ზარია ვოსტოკა
საქართველოს კპ ცენტრალური კომიტეტის, საქართველოს სსრ უმაღლესი საბჭოსა და საქართველოს სსრ მინისტრთა საბჭოს ორგანო

Орган ЦК КП Грузии, Верховного Совета Грузинской ССР и Совета Министров Грузинской ССР

ГАЗЕТА ВЫХОДИТ С ИЮНЯ 1922 ГОДА

№ 228 (16204) ● ЧЕТВЕРГ, 28 СЕНТЯБРЯ 1978 ГОДА ● Цена 2 коп.

ПЛАН ДЕВЯТИ МЕСЯЦЕВ — ДОСРОЧНО

Как сообщило ЦСУ Грузинской ССР, работники промышленности республики, широко развернув социалистическое соревнование за досрочное выполнение плана экономического и социального развития на 1978 год, с опережением, 27 сентября, выполнили план января—сентября по объему реализации продукции.

Особенно отличились коллективы: г. Тбилиси — производственных объединений «Грузнефть», «Грузгорнохимпром», «Электроаппарат», «Грузэлектромаш», шелкового, чулочно-носочного, «Тбилвино», промышленно-производственного объединения по выпуску спирта и ликерно-водочных изделий, инструментального завода, комбинатов — кожьячного, жирового, керамического, строительных материалов, фабрик — обувной «Нарикала», швейной «Надиквари», трикотажной № 3; г. Кутаиси — заводов: автомобильного, резинотехнических изделий, литопонного; г. Рустави — заводов: металлургического, металлоконструкций; г. Сухуми — завода [illegible] обувного комбината, [illegible] производственного кожобъединения имени Кирова, заводов — нефтеперерабатывающего, [illegible] строительного [illegible]; г. Зугдиди — Ингурского целлюлозно-бумажного комбината.

* * *

Также досрочно, 27 сентября, план января—сентября по объему реализации и производству большинства важнейших видов продукции выполнили работники промышленности г. Тбилиси. (ГрузИНФОРМ).

КОНСТИТУЦИЯ СССР:

КАК ОСУЩЕСТВЛЯЮТСЯ НАШИ ПРАВА

7 октября советские люди отметят годовщину принятия новой Конституции СССР. Год — срок предельно краткий для истории, но и на этом коротком пути велики свершения советских людей — это с особой силой подчеркнул в своей речи в Баку Генеральный секретарь ЦК КПСС, Председатель Президиума Верховного Совета СССР товарищ Л. И. Брежнев. Мы сделали за этот год еще один уверенный шаг к нашей цели — к коммунизму, и весь мир, миллионы беспристрастных и объективных людей во всех концах нашей планеты по достоинству оценили главное содержание этого года: последовательное, планомерное и настойчивое претворение в жизнь Советским государством положений нашего Основного Закона.

В преддверии годовщины новой Конституции СССР «Заря Востока» начинает серию публикаций, посвященных тому, как в Советской Грузии за минувший год осуществлялись основные права граждан, провозглашенные и гарантируемые Основным Законом Союза ССР.

ПРАВО НА ТРУД

ГРАЖДАНЕ СССР ИМЕЮТ ПРАВО НА ТРУД, — ТО ЕСТЬ НА ПОЛУЧЕНИЕ ГАРАНТИРОВАННОЙ РАБОТЫ С ОПЛАТОЙ ТРУДА В СООТВЕТСТВИИ С ЕГО КОЛИЧЕСТВОМ И КАЧЕСТВОМ И НЕ НИЖЕ УСТАНОВЛЕННОГО ГОСУДАРСТВОМ МИНИМАЛЬНОГО РАЗМЕРА, — ВКЛЮЧАЯ ПРАВО НА ВЫБОР ПРОФЕССИИ, РОДА ЗАНЯТИЙ И РАБОТЫ В СООТВЕТСТВИИ С ПРИЗВАНИЕМ, СПОСОБНОСТЯМИ, ПРОФЕССИОНАЛЬНОЙ ПОДГОТОВКОЙ, ОБРАЗОВАНИЕМ И С УЧЕТОМ ОБЩЕСТВЕННЫХ ПОТРЕБНОСТЕЙ.

ЭТО ПРАВО ОБЕСПЕЧИВАЕТСЯ СОЦИАЛИСТИЧЕСКОЙ СИСТЕМОЙ ХОЗЯЙСТВА, НЕУКЛОННЫМ РОСТОМ ПРОИЗВОДИТЕЛЬНЫХ СИЛ, БЕСПЛАТНЫМ ПРОФЕССИОНАЛЬНЫМ ОБУЧЕНИЕМ, ПОВЫШЕНИЕМ ТРУДОВОЙ КВАЛИФИКАЦИИ И ОБУЧЕНИЕМ НОВЫМ СПЕЦИАЛЬНОСТЯМ, РАЗВИТИЕМ СИСТЕМ ПРОФЕССИОНАЛЬНОЙ ОРИЕНТАЦИИ И ТРУДОУСТРОЙСТВА.

СТАТИСТИКА ЗНАЕТ ВСЕ —

в этом мы убедились, попросив начальника Центрального статистического управления Грузинской ССР Р. Басария рассказать о том, как в течение истекшего года у нас в республике развивались производительные силы, необходимые условия для осуществления права на труд.

— Начнем с того, что у нас в республике ежегодно вводятся в строй десятки различных промышленных и сельскохозяйственных объектов. Мы готовимся сейчас к пуску ИнгуриГЭС, Батумской перевалочной нефтебазы, Сурамского стеклотарного завода, швейно-трикотажной фабрики в Глдани, доломитового рудника в Ткварчели, Варцихской ГЭС-2, строятся животноводческие комплексы, предприятия, перерабатывающие сельскохозяйственную продукцию. Все эти объекты оснащаются по последнему слову науки и техники. Вместе с тем у нас идет непрерывный процесс реконструкции уже действующих предприятий, создаются новые учреждения и организации. Все это, вместе взятое, естественно, позволяет нам интенсивно наращивать количество рабочих мест. В динамике это выглядит так: за год действия новой Конституции нашей страны численность рабочих и служащих, занятых в народном хозяйстве республики, увеличилась на 3,5 процента. При этом надо учесть, что показатель этот усредненный. В тех отраслях народного хозяйства, которые развиваются опережающими темпами, таких, как машиностроение, легкая промышленность, прирост этот много выше.

При этом мы учитываем, что развитие экономики неизбежно влечет за собой потребность в работниках новых специальностей: только в вузах республики число специальностей за последний год возросло на три единицы, но если мы возьмем последние восемь лет, то цифра будет более внушительной, специальностей увеличилось на 16 единиц, и сейчас вузы республики выпускают дипломированных специалистов 191 профессии.

Но это еще не все. Свыше 200 тысяч рабочих и сельских тружеников республики за год повысили свою квалификацию, обучились новым специальностям, не затратив на это, разумеется, ни копейки. Если расшифровать эту цифру, то мы убедимся, что за год действия новой Конституции СССР квалификацию в нашей республике повысила 131 тысяча рабочих, 77 тысяч инженеров, техников и служащих, 6 тысяч работников сельского хозяйства, в том числе 1,3 тысячи колхозников.

Таковы цифры. За ними титанические усилия Советского государства, направленные на то, чтобы труд, ставший для наших людей первой жизненной потребностью, как можно более полно отвечал запросам каждого гражданина.

«ВСЕ РАБОТЫ ХОРОШИ», —

наша действительность ежедневно и ежечасно подтверждает эту поэтическую формулу. Но и хорошую работу надо выбрать, надо сориентироваться в том потоке предложений, которые буквально захлестывают каждого, кто вступает в трудовую жизнь. Вот почему, по мнению заместителя председателя Госкомитета по труду Грузинской ССР Л. Исакадзе, так важно зафиксированное в статье 40 Конституции СССР положение, касающееся развития систем профессиональной ориентации и трудоустройства.

— Трудно найти человека, даже если он давно уже занят любимым трудом, который бы хоть раз в жизни не остановился у доски с объявлениями, приглашающими на работу. Кого только не ищут наши предприятия! Слесарей, электромонтажников, водителей, строителей, операторов, наладчиков, диспетчеров, ремонтников — я мог бы назвать еще десятки и сотни профессий и специальностей. Нелегко остановить выбор на чем-нибудь одном: ведь человек у нас, как правило, ищет не просто работу, не просто занятие, которое служило бы ему источником существования. Человек ищет то, что ему больше по душе. И каждому мы призваны помочь. Вот как эта помощь выражается в цифрах: за год, минувший после принятия Конституции, бюро по трудоустройству и информации населения республики помогло трудоустроиться более чем ста тысячам человек. Между прочим, половина из них — молодые люди, для которых выбор рода занятий определяет во многом всю их дальнейшую биографию. Естественно, что мы при этом учитываем тягу молодежи повидать дальние края, принять участие в стройках, за которыми следит вся страна. К примеру, число посланцев Грузии, занятых на строительстве «олимпийских» объектов в Москве, к концу текущего года возрастет до шестисот человек. Добавим к этому, что представители нашей республики помогают осваивать Нечерноземье, строят БАМ...

Одним словом, каждый обратившийся к нам человек, непременно получит деловой совет и конкретную помощь, смысл которых очень хорошо выражен в известных стихах: «Все работы хороши — выбирай на вкус...».

КАК НАЧИНАЕТСЯ ПУТЬ К МАСТЕРСТВУ? —

на этот простой вопрос и ответ прост: путь к мастерству начинается с профессиональной учебы. Как она организована у нас в республике? Что нового за последний год появилось в системе профтехобразования? Как она реагирует на динамику развития нашего народного хозяйства? На эти вопросы отвечает заместитель председателя Госкомитета по профессионально-техническому образованию Грузинской ССР В. Осепчук.

— С нынешнего года практически все профессионально-технические училища республики дают молодым людям наряду с рабочей специальностью аттестат зрелости... Между прочим, четыре новых технических училища и девять средних ПТУ были у нас открыты после принятия новой Конституции СССР. Таким образом, общее количество учебных заведений нашей системы достигло 125. Сегодня в них овладевают самыми различными специальностями свыше пятидесяти тысяч человек. Еще две цифры: на первое сентября текущего года мы подготовили более девятнадцати тысяч молодых рабочих двухсот профессий — в их числе восемь новых специальностей, связанных с новыми отраслями производства.

Понятно, что наша система будет развиваться и далее, будет совершенствоваться, но сегодня со всей определенностью мы можем говорить уже о главном: какую бы профессию ни выбрал себе молодой человек, вступающий в трудовую жизнь, он всегда будет обучен ей.

ЭФФЕКТ, КОТОРЫЙ НЕ ИСЧИСЛЯЕТСЯ В РУБЛЯХ, —

вот что дает улучшение условий труда на производстве, совершенствование техники безопасности, — так считает заместитель директора Всесоюзного научно-исследовательского института охраны труда М. Махатадзе.

— Большая армия ученых и практиков у нас в стране работает над тем, чтобы каждое предприятие, каждый цех, каждое рабочее место были бы наиболее полно приспособлены к человеку, а не наоборот. Применительно к нашей республике это выглядит так: только в нынешнем году в лучших, нежели ранее, условиях стали работать свыше 21 тысячи тружеников, всего же за годы десятой пятилетки условия труда предполагается улучшить почти 150 тысячам человек. Государство расходует на это дело огромные средства: ведь на улучшение условий труда работают, если можно так выразиться, не только прямые расходы, но и вся система научно-технического прогресса, так стремительно развивающегося в нашей стране. Лишь у нас в институте за последние двенадцать месяцев было завершено шестнадцать разработок, связанных с улучшением условий труда. Более половины из них внедрены в практику — и у нас в республике, и в других регионах страны.

САМАЯ ВЫСОКАЯ ОБЯЗАННОСТЬ —

обязанность добросовестно трудиться вытекает из нашего права на труд, — в этом твердо убежден бригадир тбилисского производственного объединения «Станкостроитель», депутат Верховного Совета СССР, Герой Социалистического Труда З. Саралидзе.

— Мне выпало огромное счастье: я принимал участие в работе внеочередной седьмой сессии Верховного Совета СССР, принявшей новый Основной Закон нашей страны. Никогда не изгладятся из моей памяти замечательные слова Леонида Ильича Брежнева о величии труда в нашем развитом социалистическом обществе и о величии рабочего человека, руками которого создано все, чем богата и славна наша Родина. Право на труд — это великое право, и в нашем обществе величие это состоит еще и в том, что каждый из нас считает первейшей для себя обязанностью трудиться в полную силу, трудиться талантливо, трудиться с душой. Тысячи трудовых коллективов нашей республики взяли обязательство выполнить план трех лет пятилетки к годовщине принятия новой Конституции СССР — сегодня они уже близки к реализации своих обязательств. И моя бригада — в том числе.

Каждый из нас стремится сделать на своем рабочем месте как можно больше во имя общего блага. Больше и качественнее. Это дает государству возможность постоянно повышать жизненный уровень советских людей: у нас в Грузии среднемесячная зарплата в нынешнем году на 24,6 рубля выше, чем была восемь лет назад, более чем на тридцать рублей возросла среднемесячная оплата труда колхозников. А если приплюсовать к этому выплаты из общественных фондов, то рост будет еще более весомым, еще более ощутимым. Иначе и быть не может: Советское государство — это наше государство, народное, нет у него выше забот, чем забота о благосостоянии рабочего человека.

ИСТИНА ПОЗНАЕТСЯ В СРАВНЕНИИ, —

говорит доктор исторических наук, профессор И. Табагуа и приводит в ответ на наш вопрос о развернувшейся на Западе пресловутой кампании в «защиту прав человека» следующие соображения:

— Не так давно ведущий обозреватель одного из самых известных американских журналов «Ньюсуик» — Ив Лолан разразился статьей, в которой всерьез задается вопросом: «Является ли отсутствие безработицы нормальным для современного общества?». Он удивляется: «Как можно связывать право на труд с человеческим достоинством и записывать это право в конституции и хартии, ставить это право в один ряд с такими понятиями, как право на жизнь, свободу и счастье?».

Конечно, рассуждать о полной занятости в обществе, где попрание права на труд — удел миллионов, напрасный труд.

И если уж говорить о действительных правах человека, то давайте вспомним, что, по официальной статистике, в странах «Общего рынка» бедствуют 76 миллионов людей, что в США примерно 30 миллионов граждан живут в условиях, которые обозначаются понятием «социальная отсталость».

Право на труд, полная занятость... Вряд ли найдется на земле человек, которому нужно было бы объяснять смысл и значение этих понятий. Но вот убийственные цифры. В промышленно развитых странах Запада семь миллионов молодых людей в возрасте до 25 лет не имеют работы. В Италии из 1,7 миллиона безработных 1,3 миллиона — юноши и девушки. Во Франции 700 тысяч безработных юношей и девушек, в Англии — 650 тысяч, в ФРГ — 400 тысяч, в США их 3,5 миллиона. Гораздо выше процент безработных среди негритянской молодежи. «В обозримом будущем нет надежды на изменение этих тенденций», — говорится в исследовании, подготовленном для экономической комиссии конгресса США.

А ведь, если перелистать новейшие буржуазные конституции, то в некоторых из них мы найдем провозглашение права на труд (Италия, ст. 4, 35, Япония, ст. 27, Турция, ст. 42).

Бумага, как известно, «снисходительна» и терпит все, но реальность капиталистического мира превращает эти права в фикцию. В условиях общего кризиса капитализма право работать оказывается самым уязвимым. Массовая безработица (свыше 17 миллионов человек в развитых капиталистических странах) лишает этого права все новые массы людей.

Когда стало ясно, что миф о полной занятости рассыпался в прах, на смену ему был срочно изобретен новый: о совершенстве системы пособий безработным, обеспечивающей им, если не процветание, то, по меньшей мере, безбедную жизнь. Чего, дескать, боятся, ежели создана «социальная страховочная сетка», предохраняющая трудящихся от лишений. Но поставим вопрос так: те самые пособия безработным, которые преподносятся как величайшее благодеяние капитализма — за чей счет, из чьего кармана они выплачиваются? И выясняется — пенсионные фонды в капиталистических странах образуются за счет страховых взносов самих трудящихся. Во Франции, например, внесение страховых взносов длится не менее 37 лет! В ФРГ отчисления в пенсионный фонд с каждым годом увеличиваются: в прошлом году они достигли 18 процентов, а в угольной промышленности — почти четверти месячного заработка.

Так, реальная действительность камня на камне не оставляет от мифов «свободного общества». Массовая безработица — один из основных законов капитализма. И никуда от этого не уйдешь!

* * *

Да, пожалуй, именно в сравнении лучше всего познаются преимущества социалистической общественной системы. И год, минувший со дня принятия Основного Закона нашей страны, как нельзя лучше, ярко и убедительно подтвердил это. Реальная гарантия в СССР права каждого члена общества на труд налагает на нас, советских граждан, высокую ответственность, мобилизует каждого труженика, заставляет работать эффективней, качественней. Ведь плоды этого труда никем не будут присвоены, они принадлежат обществу, а значит, каждому из нас. И это тоже реальная гарантия того, что советские люди, труженики Советской Грузии будут последовательно воплощать в жизнь решения XXV съезда КПСС, добиваться дальнейшего подъема экономики нашего социалистического государства.

▲ ПУТЬ ОТ ПРОХОДЧИКА до руководителя комсомольско-молодежной бригады прошел за четыре года работы в «Тбилтоннельстрое» молодой коммунист Нугзар Вачарадзе. Старательность, высокая ответственность за порученное дело, умение личным примером повести за собой товарищей по работе — все это принесло ему заслуженный авторитет в коллективе. Нугзар Вачарадзе — член ЦК ЛКСМ Грузии, депутат городского Совета.

Готовясь достойно встретить годовщину новой Конституции СССР, бригада Н. Вачарадзе взяла обязательство выполнить пятилетний план к 7 октября. Свое слово проходчики держат твердо — бригада близка к финишу.

На снимке: бригадир Нугзар Вачарадзе. Фото А. Саакова.

Прием Л. И. БРЕЖНЕВЫМ

сопредседателя Американо-советского торгово-экономического совета У. Верити и президента совета М. Форрестола

27 сентября Генеральный секретарь ЦК КПСС, Председатель Президиума Верховного Совета СССР Л. И. Брежнев принял сопредседателя Американо-советского торгово-экономического совета, видного представителя деловых кругов США У. Верити и президента этого совета М. Форрестола, находящихся в Советском Союзе по приглашению Министерства внешней торговли СССР.

В ходе обстоятельной беседы, носившей деловой и конструктивный характер, были затронуты вопросы торгово-экономических отношений между СССР и США. Л. И. Брежнев отметил, что Американо-советский торгово-экономический совет, объединяющий представителей делового мира СССР и США, является важным и активным фактором в нормализации торгово-экономических отношений между двумя странами. Для достижения этой цели требуется не осложнять нынешнее положение введением дополнительных препятствий в области торговли, а устранять имеющиеся препятствия.

Было также подчеркнуто, что СССР неуклонно выступает за развитие добрых взаимовыгодных отношений с Соединенными Штатами. Экономические связи могли бы стать важным элементом в этом процессе. Советская сторона продолжает придерживаться подписанных советско-американских документов в этой области и, естественно, ожидает того же от американской стороны.

У. Верити и М. Форрестол поблагодарили Л. И. Брежнева за прием и отметили заинтересованность делового мира США в развитии взаимовыгодного экономического сотрудничества с Советским Союзом. Они подчеркнули, что Американо-советский торгово-экономический совет будет продолжать прилагать усилия, направленные на нормализацию торгово-экономических отношений между обеими странами.

В беседе приняли участие министр внешней торговли СССР Н. С. Патоличев, советский сопредседатель Американо-советского торгово-экономического совета, заместитель министра внешней торговли СССР В. Н. Сушков, помощник Генерального секретаря ЦК КПСС А. М. Александров.

ЖИВАЯ СВЯЗЬ: ФИЛОСОФИЯ И ЕСТЕСТВЕННЫЕ НАУКИ

26 сентября в Тбилиси началось выездное заседание научного совета по комплексной проблеме «Философские вопросы современного естествознания» при президиуме Академии наук СССР. Оно посвящено обсуждению итогов и перспектив исследований по философским вопросам современного естествознания, выполняемых в Академии наук и вузах Грузинской ССР.

Заседание открыл вступительным словом вице-президент Академии наук СССР, председатель научного совета, Герой Социалистического Труда, академик П. Федосеев. Говоря о важности обсуждаемой проблемы, он отметил, что грузинские ученые внесли заметный вклад в исследование философских аспектов естествознания.

С докладом об исследованиях философских вопросов современного естествознания в республике выступил президент Академии наук Грузинской ССР Е. Харадзе. Член-корреспондент Академии наук СССР В. Сифоров посвятил свое выступление вопросам материалистической диалектики как методологии современной науки. О расширении социальных функций наук в условиях социализма на заседании говорил член-корреспондент Академии наук СССР С. Микулинский.

В обсуждении докладов приняли участие вице-президент Академии наук Грузии А. Прангишвили, директор Института философии Академии наук Украинской ССР В. Шинкарук.

Отмечалось, что за последние годы учеными академических учреждений и вузов республики достигнуты значительные успехи в разработке философских проблем современного естествознания.

Однако на заседании отмечалось, что в Грузии пока еще слабо координируются исследования по философским вопросам современного естествознания. В дальнейшем необходимо укреплять взаимосвязи философов и естествоиспытателей, наладить их совместные разработки, издание коллективных трудов, активизировать работу философских семинаров в естественнонаучных учреждениях Академии наук и вузов республики.

При президиуме Академии наук республики решено создать научный совет по философским вопросам современного естествознания. Этот орган будет координировать исследования, направленные на дальнейшее укрепление связи философии и естественных наук. Решено также организовать Центральное бюро философских (методологических) семинаров Академии наук Грузинской ССР.

На выездном заседании принято решение о проведении в 1979 году в Тбилиси конференции «Взаимосвязь философии и современного естествознания», а также совместно с Академией наук Армянской ССР — симпозиума по философским вопросам современной астрономии.

В работе заседания приняли участие секретарь ЦК КП Грузии В. Сирадзе и заведующий отделом науки и учебных заведений ЦК КП Грузии Э. Сехниашвили.

(ГрузИНФОРМ).

ДОКУМЕНТЫ НЕЗАБЫВАЕМЫХ ЛЕТ

Новороссийск, Запорожье, Днепропетровск. Годы Великой Отечественной войны и послевоенного восстановления народного хозяйства — таковы тематические рамки выставки, открывшейся 27 сентября в Центральном музее революции СССР. Кинематериалы и фотодокументы, другие экспонаты отображают героизм советского народа, руководящую роль Коммунистической партии. Выставка «Документы незабываемых лет» — яркая иллюстрация книг Л. И. Брежнева «Малая земля» и «Возрождение».

(ТАСС).

Указ Президиума Верховного Совета Грузинской ССР

О НАГРАЖДЕНИИ ГАЗЕТЫ КРАСНОЗНАМЕННОГО ЗАКАВКАЗСКОГО ВОЕННОГО ОКРУГА «ЛЕНИНСКОЕ ЗНАМЯ» ПОЧЕТНОЙ ГРАМОТОЙ ПРЕЗИДИУМА ВЕРХОВНОГО СОВЕТА ГРУЗИНСКОЙ ССР

За плодотворную работу по военному и идейно-политическому воспитанию личного состава войск Краснознаменного Закавказского военного округа, в связи с шестидесятилетием издания наградить газету Краснознаменного Закавказского военного округа «Ленинское знамя» Почетной грамотой Президиума Верховного Совета Грузинской ССР.

Председатель Президиума Верховного Совета Грузинской ССР П. ГИЛАШВИЛИ.

Секретарь Президиума Верховного Совета Грузинской ССР Т. ЛАШКАРАШВИЛИ.

Тбилиси, 27 сентября 1978 г.

Восхождение Сванети

ДОРОГА И СВЕТ

В последний день календарного лета, следуя интервалами в несколько часов, 150 грузовиков из автохозяйств «Цекавшири» доставили запасы продовольствия на зиму во все 116 сел Местийского района. Даже в крошечное Таврали с его четырьмя домами и двумя десятками жителей были доставлены продукты на зиму.

Зима в Верхней Сванети длится восемь месяцев...

В тот же день в Местиа встретились несколько человек: летчик-испытатель из Киева, чета историков из Парижа, инструктор службы спасения застигнутых непогодой в горах и физики из Москвы, архитектор из Тбилиси... Они встретились случайно, но не случайными были дела, позвавшие их в Местиа, еще вчера неожиданные, а сегодня — закономерные.

Герой Советского Союза Юрий Курпин, старший летчик-испытатель конструкторского бюро О. К. Антонова, рассказал нам о новых машинах.

Всех нас привела в Местиа одна дорога. Она обошлась государству в 26 миллионов рублей. Ее пробивали в скальных монолитах ущелья Ингури и в сознании руководителей иных ведомств. Консерватизм брал в союзники деловой расчет: «Слишком дорого. За такие деньги можно построить не одну, а несколько дорог». Она и стоит нескольких дорог, эта магистраль от Джвари до Местиа: с октября 1974 года по сегодняшний день по ней перевезли больше грузов, чем за предыдущие тридцать лет. Три с половиной часа вместо былых двенадцати длится путешествие по ней. Втрое, вчетверо ускорило время свой бег, и это ускорение породило перемены, которые не сразу укладываются в сознании.

Со средних веков по век нынешний архитектурный облик Верхней Сванети определяли оборонные башни. Внешне гостиница «Местиа» мало чем отличалась от сванского дома, только была она холодной и скудной на внимание и добро к заезжему человеку. В 1957 году мы, группа студентов, не смогли допроситься здесь хлеба на завтрак: не завезли, сообщил хмурый буфетчик...

С тех пор архитектурный стиль Местиа не изменился, хотя построено в ней за четыре года больше, чем за те же предыдущие тридцать лет. Кинотеатр и школа, дом быта «Лали» и автопрофилакторий, гостиница «Тетнульд» и ресторан «Лиле», корпуса райпромкомбината и новые жилые дома не спорят внешне с заповедными башнями Местиа. Сложенные из речного камня и сланца, с использованием местных строительных традиций, они, благодаря такту и вкусу архитекторов, не нарушают знакомой картины. Незнакомое начинается, когда переступаешь их порог. На отделанной пластиком под мореный дуб стойке администратора гостиницы «Местиа» — привычная городская табличка: «Мест нет», но пожилая женщина звонит в новую гостиницу «Тетнульд» и сообщает нам: «Вас ждут там». Там нас действительно ждут, вручают ключи от комфортабельного номера, предлагают зайти в буфет, где две милые девушки, хозяйничая у финской электроплиты, готовят ужин для поздних гостей...

Не архитектурный стиль изменился в Местиа — изменился стиль жизни, самый воздух ее, отношение к ней.

На стоянке в центре поселка видишь такси и вспоминаешь, как в семьдесят первом не смог найти машину до близкого Ушхванари.

— Довезете до Ушхванари?

— Садитесь, пожалуйста...

Да та ли это Сванети, какую ты знал всегда?

Чуть выше от центральной магистрали уйдут ответвления. На гору Зурулди, где расположился Местийский ретранслятор, на Адиши и Цвирми, на Ипари, на Ушгули... Практически все села района связаны сегодня с главной дорогой. К сенокосам горы Халде поднялась дорога, и к перевалу Загаро — тоже. В Мулахи уже отпраздновали приход первого рейсового автобуса, в Ипари отпразднуют 7 ноября. И всюду параллельно дорогам идут линии электропередачи. Света так много, что в Местиа в ночные часы подсвечивают башни — словно гигантская друза горного хрусталя положена на черный бархат ночи.

У въезда в Ленджери машина попадает в широкую полосу неочового света, она рассекает ночь до самого Местиа, и там, как днем, мы разглядим зримые знаки перемен.

84-летний Григол Джапаридзе, на памяти которого съемки фильма «Соль Сванети», первое колесо и первая колея в Местиа, говорит:

— У нас теперь есть дорога и есть свет...

Что он имеет в виду? Только ли отсвет заброненных в эти ущелья огней или ровное свечение уверенности и надежды, присущих сегодня Верхней Сванети? Скорее всего — и то, и другое. Свет внутренний и свет вокруг нас — как, оказывается, взаимосвязаны их источники, как неразделимы! Но надо идти к главному источнику, иначе ничего не объяснишь! И дорога, и свет Верхней Сванети, и все остальное, что сегодня поражает приезжего человека, началось в августе 1974 года, когда Центральным Комитетом Компартии Грузии и правительством республики были предприняты меры для дальнейшего социально-экономического развития Местийского района.

Главная улица районного центра.
Фото О. Туркия.
(Фотохроника ГрузИНФОРМа).

ЧЕЛОВЕК И ГОРА

Семлар Хвиблиани из села Иэли косил траву на горе Зурулди. Полуторакилометровым скатом опрокидывался склон в долину Ингури. Трава «пошла» выдалась низкой, и Семлар буквально выбривал склон. Так он выбрил его весь до дальней березы, прижал к груди охапку травы и медленно пошел вверх, к санямархили. Следом за ним шла его дочь и подбирала выпавшие из охапки травинки. Набралась целая горсть, и девочка бережно донесла ее до копны...

Старожил гор Давид Чаркселиани.

В полусотне метров от косаря Хвиблиани работал Мераб Хергиани, двадцатитрехлетний смотритель-оператор Местийского ретранслятора. Он сидел в аппаратной, окруженный электроникой, следил за показаниями приборов и время от времени обегал взглядом телевизионные экраны. Верхняя Сванети смотрела и слушала «Прекрасную Елену» Оффенбаха.

Местиа с птичьего полета.

Не надо умиляться. Краткость дистанции между веком мархили и веком электроники, контрасты и диспропорции в уровне мышления современного жителя Сванети и уровне развития производительных сил края — в укор нам, не в радость. Не в радость нам то, что здесь долго не верили в возможность перемен, смысл которых в том и заключается, чтобы преодолеть и устранить дистанцию. Чтобы Семлар Хвиблиани и его семья, и сколько еще сванских семей не надрывались на крутосклонах, не рисковали жизнью ради горстки травы поштели.

К 7 ноября 1975 года, когда Верхняя Сванети должна была принять телесигналы из Кутаиси, в магазины района завезли сотни телевизоров. Их не покупали — не верили: телевидение в Сванети?! И лишь только с экрана установленного на площади в Местиа телевизора хлынул голубой свет, как у магазинов выстроились длинные очереди...

До завершения курсов Мераб Хергиани был сезонным рабочим, его социальная роль, как сказали бы социологи, была на нулевой отметке, а перспектива — закрыта. Это — вчера. Теперь посмотрите, работники каких профессий необходимы сегодня району: помимо традиционного дефицита врачей, ветеринаров, преподавателей физики и математики — нехватка специалистов в области автоматики-телемеханики, инженеров-строителей и дорожников. Нехватка весьма показательная, о многом говорящая: новая потребность вызвана новыми возможностями.

О возможностях Сванети всегда говорили в будущем времени. Слишком медленно, поступью идущего в гору человека, поднимались сюда перемены. Потом чуть ускорился их шаг — построенная в тридцатых годах дорога связала Местиа с Западной Грузией, но нить была непрочной, часто рвалась...

— Почти день ехал я по этой дороге, — рассказывает первый секретарь райкома партии Борис Эрастович Саралидзе, — и все думал: разве ей справиться с теми задачами, которые мы должны решать? Признаюсь: и о себе я думал: справлюсь? Когда в сентябре 1973 года прилетел в Местиа, самолет долго не мог приземлиться: по аэродрому бродили коровы. Ночью зажег керосиновую лампу, сидел, думал, с чего начинать, как покончить с неверием людей в возможность перемен...

Начал он с бездорожья, с его преодоления. Кое-как добирался до сел, входил в дома, сидел, слушал жалобы, записывал. Картина складывалась удручающая. В иных хозяйствах за последние десять лет люди ни разу не получали вознаграждения за труд. Большинство школ и магазинов располагалось в частных домах. Надои молока на одну фуражную корову едва дотягивали до 600 литров, поголовье малопродуктивного скота чуть превышало шесть тысяч. Двухмиллионный долг обременял колхозы. Миграция приняла угрожающие размеры...

Т. МАМАЛАДЗЕ.
(Спец. корр. ГрузИНФОРМа).

(Продолжение следует).

ГРУЗИНСКИЕ СПЕЦИАЛИСТЫ — ПРОИЗВОДСТВУ

ПЕНИЦИЛЛИН ПРОТИВ... КОРРОЗИИ

Пенициллин оказался отличным средством борьбы не только с воспалительными процессами в живом организме, но и с... коррозией металла, железобетона в различных подземных сооружениях. Установила это экспериментально кандидат биологических наук, заведующая одной из лабораторий Кавказского института минерального сырья Л. Сахвадзе.

В грунтовых водах, в том числе и в термальных, обитает ряд видов бактерий. Они создают иногда агрессивную водную среду, губительную для долговечности строительных конструкций. Эти бактерии в процессе жизнедеятельности вступают в реакцию с металлом, веществами, входящими в состав бетона, вызывая их сравнительно быстрое разрушение.

Исследованиями ученых установлено, что в природе, в частности в почве, существуют и активно влияют на ее биологический состав различные виды грибков пенициллина. Л. Сахвадзе, заинтересовавшись природными «лекарями», изыскала новый, возможный способ борьбы с коррозией подземных сооружений посредством этих помощников. Предстоят производственные эксперименты.

ПОМОЖЕТ НОВАЯ ТЕХНОЛОГИЯ

Бариты и кальциты — руды, потребность в которых испытывают сегодня многие отрасли народного хозяйства. Однако до настоящего времени при их добыче удавалось извлекать и перерабатывать только барит. В результате исследований ученых лаборатории комплексного обогащения барито-полиметаллических руд Института горной механики Академии наук Грузинской ССР удалось установить возможность их комплексного использования.

Разработанная технология позволяет получить баритокальцитовый продукт, который может быть использован при изготовлении густотертых масляных красок.

Внедрение технологии на предприятиях, перерабатывающих эти руды, позволит значительно расширить сырьевую базу лакокрасочной промышленности. По предварительным расчетам, применение данной разработки ученых - горняков только на одной Чордской обогатительной фабрике даст возможность получить за год около 12.000 тонн дополнительной товарной продукции.

СВЕЖИЕ, КАК С ГРЯДКИ

Комплексная бригада специалистов грузинского производственного объединения «Самтрест» разработала конструкцию специального кузова для перевозки томатов.

Транспортировка томатов с полей на консервные заводы связана с определенными трудностями. Одна из них — несовершенство способов перевозки: сложенные в деревянную тару, нежные томаты быстро портятся. Конструкция нового спецкузова позволяет автоматически загружать томаты. Постоянно поддерживаемая внутри кузова температура воздуха предохраняет плоды от быстрой порчи. В условиях одного из совхозов Марнеульского района проведены опытные испытания спецкузова.

Использование новой разработки специалистов позволит резко повысить производительность труда на погрузочных и разгрузочных операциях, ускорит обороты автотранспорта, обеспечит сохранность перевозимой продукции.

ЗАКАЗЧИК У ВСЕХ ОДИН — ПЯТИЛЕТКА

ЭФФЕКТ ПОЧИНА

Широкое распространение в республике получает трудовой почин свердловских строителей «Пятилетнее задание бригады — меньшим составом!». Одним из первых в это движение включился коллектив треста № 1 «Закметаллургстрой».

Всестороннее развитие народного хозяйства, успешное решение главной задачи десятой пятилетки — дальнейший рост благосостояния трудящихся — тесно связаны с повышением эффективности и качества строительства, своевременной сдачей пусковых объектов в эксплуатацию. В Рустави, в тресте № 1, делается все для обеспечения роста производительности труда, сокращения сроков и улучшения качества строительства, проводится соответствующая организаторская и воспитательная работа, направленная на укрепление трудовой дисциплины, экономию строительных материалов, обеспечение высокой культуры производства на каждом рабочем месте. Но особое внимание коллектива треста сосредоточено на глубоком изучении и своевременном внедрении в производство передовых методов строительства и ценных патриотических начинаний.

Не так давно на расширенном совместном заседании руководства треста и президиума объединенного постройкома состоялось принципиальное, деловое обсуждение опыта, накопленного свердловскими строителями, логическим продолжением которого явилась инициатива «Пятилетнее задание бригады — меньшим составом!». Она была одобрена ЦК КПСС и получила поддержку многих строительных организаций страны. Приводились цифры. Примеру свердловчан последовало около 10 тысяч бригад, высвободивших из своего состава более 12 тысяч человек, благодаря чему создано 800 новых бригад. На собравшихся большое впечатление произвело выступление бригадира штукатуров, кавалера ордена Ленина Михаила Андреевича Махлаури;

— Наш трест занимает не последнее место в системе Министерства строительства Грузинской ССР. Много бригад трудится у нас, значительно перевыполняя ежемесячные плановые задания. Большое количество рабочих коллективов досрочно, к 60-летию Великого Октября, выполнили производственные планы двух-трех лет десятой пятилетки. Но успехи — позади, а впереди еще много работы. Поэтому предлагаю всем коллективам трудиться, как трудятся свердловчане.

С того дня трудовой почин свердловчан начал распространяться среди бригад треста, постепенно набирая все большую широту и размах. Комплексная хозрасчетная бригада, численностью в 29 человек, которой руководит О. Патиашвили, высвободила двух рабочих и с меньшей численностью обеспечивает выполнение планового задания на 147 процентов, сократились и нормативные трудозатраты на 1.589 человекодней. Ни в чем не хотят уступать правофланговому коллективу комплексная хозрасчетная бригада, где бригадиром В. Оваков, комплексная бригада бетонщиков В. Чегакишвили, молодежная бригада монтажников железобетонных конструкций, которой руководит К. Кикнадзе, и другие.

Управляющий трестом № 1 К. Гогичаишвили считает, что, внедряя новый метод в производство, не следует сосредоточивать основное внимание только на материально-экономических вопросах. В равной степени этого внимания заслуживают и морально-воспитательные аспекты почина.

— Атмосфера, в которой будет решаться бригадой вопрос о высвобождении рабочих, имеет первостепенное значение, — говорит он. — Тут многое зависит и от личных качеств бригадира. Его основная задача — помочь рабочим ненавязчиво и деликатно самим сделать выбор, самим решить, кто и где нужнее, соблюдая при этом обстановку доброжелательности, доверительности, чтобы не было места обидам и недомолвкам. Нужно понимать, что человек проработал в бригаде не один год, что он уже занял свое место в коллективе, сроднился с ним. И сказать ему просто, что ты, мол, работать умеешь, дело свое знаешь, иди-ка теперь потрудись у другого — нельзя. А приняв решение о высвобождении, нужно позаботиться о проводах с напутствиями, пожеланиями, даже торжественных. В новый для себя коллектив рабочие должны приходить с уверенностью, что им поручили ответственное дело, оказали доверие, а в трудную минуту товарищи всегда придут на помощь. Бригады, высвободившие рабочих, должны брать шефство над вновь созданным коллективом, всеми силами помогать ему, как можно быстрее обрести самостоятельность и прочно стать на ноги.

В тресте внедрение нового метода позволило организовать дополнительно три новых бригады, которые трудятся сейчас на строительстве объектов первостепенной важности, а также усилить состав большинства недоукомплектованных бригад. Желание рабочих не числом, а умением добиться выполнения ответственных задач, стоящих перед ними, заслуживает всяческой поддержки и самого широкого распространения.

С каждым днем новый почин обретает в республике больший размах. Он уже уверенно шагает по многим строительным площадкам. Конечно же, с его развитием нынешние формы и положения претерпят значительные изменения и поправки. Но несомненно одно — полнее и шире будут использоваться все имеющиеся резервы роста производительности и качества труда, а уже изысканные будут быстрее приводиться в действие.

С. ЛАБАНОВ,
корреспондент пресс-группы Министерства строительства Грузинской ССР.

КАК ОБСЛУЖИВАЮТ ЧАБАНА?

В эти осенние дни колхозные и совхозные отары и стада крупного рогатого скота возвращаются в свои хозяйства с горных альпийских пастбищ, где они провели летний период.

Подводятся итоги большой напряженной работы животноводов по повышению продуктивности скота, анализируются достижения и неудачи, неиспользованные возможности. И сплошь и рядом выясняется, что в сезоне очень многое не было сделано для того, чтобы обеспечить животноводам на летних пастбищах нормальные культурно-бытовые условия. Об этом рассказывают сообщения наших корреспондентов.

НЕ ТОЛЬКО БЕЗДОРОЖЬЕ

С июля по октябрь на альпийских пастбищах Душетского района живут и работают более 600 животноводов различных хозяйств. Работа у них нелегкая, требующая большой самоотдачи, выдержки, немалого мужества. И если от палящего зноя, проливных дождей и прочих капризов погоды в горах в общем-то никуда не денешься, то многие вопросы быта чабанов все-таки могли быть значительно лучше урегулированы.

Д. Капиашвили, председатель правления Душетского райпотребсоюза: Сегодня никого уже не удивишь горячими обедами в поле, на плантациях, на фермах. Все знают, как важно в страдную пору вовремя позаботиться о питании сельского труженика. И наш райпотребсоюз стремится все шире удовлетворять эти потребности. Но ведь чабанам, оторванным от дома на долгие месяцы, такое внимание нужно вдвойне, а мы его не оказываем. В лучшем случае «забрасываем» на пастбища лук, соль, мыло и другие товары первой необходимости. А что касается доставки обедов, хлеба и других продуктов, то этого не делается, в первую очередь, из-за отсутствия хотя бы простейших дорог к пастбищам.

Г. Папашвили, заместитель начальника Душетского районного управления бытового обслуживания населения: Бытовое обслуживание чабанов на Кизлярских зимних пастбищах за последнее время значительно улучшилось. А у нас, в горных условиях, мы все еще топчемся на месте. В нынешнем году, например, чабанов обслуживал один кузнец, два парикмахера, сапожники, а также бани в трех населенных пунктах. Этого, безусловно, недостаточно. Тормозит дело прежде всего отсутствие подъездных дорог. Хотя, честно говоря, мы могли бы лучше обслуживать чабанов там, где сообщение с пастбищами более или менее хорошее. Нам нужно подумать о разработке детального плана по улучшению бытового обслуживания чабанов и всех животноводов района.

Итак, руководители организаций, призванных обслуживать животноводов, достаточно хорошо видят существующие недостатки, но действенных мер пока не предпринимают. Во всяком случае, при желании, горячей заинтересованности можно значительно улучшить условия труда чабанов.

А. ТАБАТАДЗЕ.
(Корр. «Зари Востока»).

В ОЖИДАНИИ...

В пятидесяти километрах от города Цулукидзе, на южных отрогах Главного Кавказского хребта, раскинулись альпийские пастбища Аски. В июне — сентябре здесь ежегодно содержится свыше 2.500 голов крупного рогатого скота хозяйств Цулукидзевского и Гегечкорского районов.

— Аски — бесценное богатство для нас, — сказал только что вернувшийся из этих мест заведующий фермой колхоза имени И. В. Сталина села Ивандиди Цулукидзевского района Н. Кутателадзе. — Несмотря на нынешнюю холодную, дождливую погоду, среднесуточный привес крупного рогатого скота составил 700 граммов.

Эти показатели — результат упорного труда, хорошего ухода за скотом животноводов Г. Геденидзе, Б. Гуледани, Г. Тутисани, Г. Чакветадзе. А ведь условия, в которых работают эти люди, никак не назовешь благоприятными.

— Нас больше всего беспокоит то, — говорит председатель колхоза имени Цулукидзе города Цулукидзе В. Киртадзе, — что эти прекрасные альпийские пастбища еще используются плохо. У животноводов масса нерешенных проблем. Начать с того, что здесь нет питьевой воды. Ее приходится привозить на лошадях с расстояния 3—4 километра, а то и больше. А между тем, в 1970 — 1971 годах были проведены изыскательные работы для бурения артезианских колодцев. Однако на этом все и закончилось, и никто о реализации этих планов не беспокоится.

Большие надежды животноводы связывали со строительством автомобильной дороги от села Кинчха до пастбищ Аски. Но, к сожалению, и это мало изменило условия жизни животноводов. Редко приезжают сюда с концертами коллективы художественной самодеятельности, лекторы и политинформаторы, не доставляются газеты и журналы, а представителей торговли и службы быта вообще давно не видели в этих местах.

— Когда мы оцениваем итоги содержания скота на летних пастбищах, — заявляет животновод В. Чакветадзе, — надо говорить не только о цифрах привеса, надоев и т. д. Надо говорить и о том, какой ценой они дались. И не забывать делать выводы из ошибок и промахов.

Ш. ГВИНИАНИДЗЕ.
(Корр. «Зари Востока»).

НЕ ХВАТИЛО ПОСЛЕДОВАТЕЛЬНОСТИ

Жизнь на пастбищах, при всей ее загруженности хозяйственными хлопотами, довольно однообразна. Поэтому весть о том, что в гости к животноводам колхоза села Мусхи, пасущим скот на альпийских лугах, расположенных на склонах горы Курдосани, приехала агитбригада Кутаисского электромеханического завода, быстро разнеслась по округе. Перед концертом животноводы прослушали лекцию зав. отделом культуры Ахалцихского райисполкома Ш. Тотадзе о задачах сельских тружеников в свете июльского Пленума ЦК КПСС, а потом долго аплодировали самодеятельным артистам.

Работники культуры района не забывают животноводов, находящихся на летних пастбищах. Недавно на той же горе Курдосани дала концерт самодеятельность клуба села Мусхи. Агитбригада Ахалцихского районного Дома культуры посетила животноводов колхоза села Вале, находящихся на пастбищах горы Шабангмели. Регулярно наведываются на пастбища к скотникам и дояркам хозяйств сел Вале, Ацкури, Агара, Ани киномеханики. Все это — результат реализации развернутой программы, намеченной еще в мае райкомом партии и райисполкомом по организации обслуживания животноводов в пору их пребывания на летних пастбищах.

Однако не все организации оказались внимательными к нуждам животноводов. Например, правление райкооператива ограничилось лишь созданием для чабанов определенного запаса муки, а доставка на пастбища печеного хлеба и товаров хозяйственного и бытового назначения так и не была организована.

Поначалу горячо взялись за налаживание медицинского обслуживания животноводов молодые врачи района. Была создана комсомольско-молодежная бригада медиков, оснащенная соответствующей аппаратурой и медикаментами. Однако скоро энтузиазм угас, и медики перестали бывать на пастбищах.

Сейчас, когда летний пастбищный период приближается к концу, необходимо внимательно разобраться в том, какие промахи были допущены при обслуживании животноводов, продумать меры по устранению их в будущем.

Ш. ГУРУЛИ.
(Корр. «Зари Востока»).

ПРИСВОЕНИЕ ПОЧЕТНЫХ ЗВАНИЙ

Указом Президиума Верховного Совета Грузинской ССР от 27 сентября 1978 года за долголетнюю и плодотворную работу в военной печати, в связи с шестидесятой годовщиной издания газеты Краснознаменного Закавказского военного округа «Ленинское знамя» присвоены почетные звания:

ЗАСЛУЖЕННОГО ЖУРНАЛИСТА ГРУЗИНСКОЙ ССР

Артеменко Григорию Владимировичу — подполковнику, члену Союза журналистов СССР, начальнику отдела редакции газеты «Ленинское знамя», **Виссонову** Борису Викторовичу — члену Союза журналистов СССР, старшему корреспонденту редакции газеты «Ленинское знамя», **Обознову** Анатолию Владимировичу — подполковнику запаса, члену Союза журналистов СССР, литературному секретарю редакции газеты «Ленинское знамя».

ЗАСЛУЖЕННОГО РАБОТНИКА КУЛЬТУРЫ ГРУЗИНСКОЙ ССР:

Измайлову Борису Михайловичу — начальнику издательства и типографии газеты «Ленинское знамя», **Небиеридзе** Давиду Ильичу — начальнику цеха издательства газеты «Ленинское знамя».

ГОСТИ ГРУЗИИ

В Грузии находятся председатель Комитета по единой системе социальной информации при Совете Министров Народной Республики Болгарии Дано Белевски, главный директор научно-координационного центра комитета Станислав Димитров и директор международного сотрудничества этого комитета Симеон Шанов, приехавшие в Советский Союз для переговоров о научно-техническом сотрудничестве с Центральным статистическим управлением СССР.

27 сентября болгарские товарищи нанесли визит первому заместителю Председателя Совета Министров Грузинской ССР Ш. Д. Кикнадзе. Во время дружеской беседы они рассказали о создании в Болгарии единой системы социальной информации, целях и задачах, стоящих перед сравнительно молодым комитетом, его структуре. Гостям было рассказано о работе органов статистики и информации в республике и их задачах.

В беседе приняли участие заместитель начальника ЦСУ СССР А. В. Невзоров и начальник ЦСУ Грузинской ССР Р. В. Басария.

Гости осмотрели достопримечательности столицы Грузии, совершили поездку во Мцхета.

В тот же день вечером они выехали в столицу Абхазской АССР город Сухуми.

(ГрузИНФОРМ).

Ленинское знамя

НАША ГАЗЕТА

Исполнилось 60 лет старейшему в Вооруженных Силах СССР печатному органу — газете Краснознаменного Закавказского военного округа «Ленинское знамя». Рядом с бойцами и командирами она прошла по фронтам гражданской и Великой Отечественной войн. И сегодня газета воинов-закавказцев в боевом строю. Она несет в солдатские массы передовой опыт боевой и политической подготовки, вносит свой вклад в усилия командиров и политработников, направленные на воспитание и обучение политически и тактически грамотных защитников южных рубежей Родины.

Наш специальный корреспондент обратился к нескольким воинам с вопросом, как газета «Ленинское знамя» помогает им в солдатской службе. Ниже публикуются ответы.

Б. РОМАНОВ: В начале службы я испытывал большие затруднения в физической подготовке. Отрицательно сказалось то, что до армии не занимался спортом. Было обидно от сознания, что я, молодой здоровый парень, во взводе оказался отстающим по этому предмету солдатского обучения.

И надо прямо сказать, что в этой моей беде мне здорово помогла наша газета «Ленинское знамя». В ней были в разное время опубликованы материалы, прочитав которые, я понял: не одному мне пришлось столкнуться с такими трудностями. И вот что меня особенно, основательно поддержало. Из опыта передовых солдат, о которых говорилось в материалах газеты, я узнал, что если человек захочет, быстро добьется сдвигов в физической подготовке. Взял я на вооружение все рекомендации газеты.

Хочется от души сказать газете спасибо. В ней и я, и мои сослуживцы находим советы и рекомендации, направленные на то, чтобы быстрее овладеть военным делом, быть полноценным защитником Родины.

К. МКРТЧЯН: Я внимательно наблюдал за нашими солдатами, о которых в газете «Ленинское знамя» были опубликованы небольшие заметки. Как ни скрывают они свое духовное состояние, а все-таки можно заметить: гордятся воины тем, что о них теплыми словами написано в газете. Они вырезают эти заметки и посылают их по почте домой. Можно представить себе, какая радость приходит в семью, которая получает вот такую необычную весточку.

Заметка в окружной газете о солдате — ничего вроде особенного нет. Но они публикуются систематически. И в этом, по-моему, большая польза, которую приносит газета. Хорошие командиры, если они понимают психологическое значение популяризации в чем-то отличившихся солдат, всегда используют в своей работе выступления газеты. Это помогает поднимать настроение личного состава, мобилизовывать усилия людей на успешное выполнение всего, что надо сделать для поддержания на высоком уровне нашей боевой готовности.

М. КУЛИЕВ: Мне не раз приходилось читать опубликованные в «Ленинском знамени» материалы о дружбе воинов разных национальностей и народностей нашего огромного социалистического государства. И мне каждый раз вспоминаются рассказы ветеранов Великой Отечественной войны о том, как наши многонациональные роты и батальоны громили численно превосходящего врага.

А ведь, говорят, фашисты делали ставку на то, что солдаты разных национальностей не поймут друг друга и, таким образом, нас легче будет одолеть. Но получилось наоборот. Именно наша дружба народов стала той силой, которую нельзя было преодолеть никаким оружием.

В нашем подразделении тоже можно насчитать до десятка представителей разных национальностей. Дела у нас идут отлично. Воины помогают друг другу, чтобы всему коллективу взять намеченные рубежи. Я обязательно напишу об этом в нашу газету «Ленинское знамя». Пусть и другие узнают, как мы живем и несем службу, как спорится у нас дело.

Г. АБЕСАДЗЕ: Каждый день мы ждем газету, как ждут свидания с хорошим товарищем. Все уже знают: в «Ленинском знамени» будет опубликовано что-то интересное, поучительное.

Мне, например, особенно нравятся материалы по вопросам международной жизни. Когда читаешь такие материалы, чувствуешь — за рубежа, начинаешь лучше понимать сущность происходящих процессов — этого горького плода в решении задач, поставленных XXV съездом партии.

Сейчас в подразделении начинается итоговая проверка за летний период обучения. Весь наш солдатский коллектив принял единодушное решение действовать на проверке с полным напряжением сил, чтобы успешно выполнить взятые в соревновании обязательства.

Мы благодарны нашей газете. Она помогает нам понять, что солдатские отличные оценки нужны не командиру, а Родине, всему народу. Потому что они показывают степень готовности воинов к боевым действиям против любого агрессора.

ЮБИЛЯРУ

В годы Великой Отечественной войны в «Ленинском знамени» работал известный поэт Иосиф Нонешвили. Сегодня, в день юбилея газеты, мы предоставляем ему слово.

Когда земля взрывалась под ногами,
То в каждом сердце отдавался взрыв,
И в бой звало нас «Ленинское знамя»,
Как пламенный и яростный призыв.

... Прошли года, и мирный свет над нами,
Безоблачность весенняя высот.
Но, как и прежде, «Ленинское знамя»
Зовет к отваге, к подвигу зовет.

В ЦЕНТРЕ ВНИМАНИЯ—ОХРАНА ПРИРОДЫ

АШХАБАД, 27 сентября. (ТАСС). Сегодня здесь открылась XIV Генеральная ассамблея Международного союза охраны природы и природных ресурсов (МСОП). В ней участвуют более трехсот видных ученых и специалистов, государственные и общественные деятели из многих стран.

Продолжительными аплодисментами встретили собравшиеся приветствие Совета Министров СССР участникам ассамблеи, которое было оглашено на заседании.

Выступивший на открытии ассамблеи президент МСОП профессор Д. Кценен (Нидерланды) отметил большой интерес, проявляемый мировой общественностью к работе этого представительного форума.

В программу ассамблеи включены проблемы сохранения на планете редких и исчезающих видов животных и растений, состояния национальных парков и охраняемых территорий, разработки природоохранительных законов научного планирования ландшафтов. Собравшиеся обсудят глобальную стратегию защиты природы и примут практические рекомендации по сохранению экосистем на земном шаре. Будет также рассмотрен проект «Хартии охраны природы».

В работе ассамблеи участвуют первый секретарь ЦК Компартии Туркменистана М. Гапуров, Председатель Президиума Верховного Совета Туркменской ССР А.-М. Клычев.

ВО ИМЯ ГУМАННОЙ ЦЕЛИ

ГОВОРЯТ УЧАСТНИКИ МЕЖДУНАРОДНОГО СИМПОЗИУМА

Завершилась московская часть Международного симпозиума «Перспективы биоорганической химии и молекулярной биологии». Перед отлетом в Ташкент, где 28 сентября биологи многих стран Европы, Америки и Азии продолжат разговор о важнейших проблемах познания живой клетки, корреспондент ТАСС обратился к зарубежным ученым с просьбой поделиться впечатлениями о работе этого научного форума.

Лауреат Нобелевских премий, профессор Л. Полинг (США): — Мне доставило истинное удовольствие выступить с докладом в большой аудитории Московского университета. Был счастлив получить высшую награду советской академии — золотую медаль имени Ломоносова в этом храме науки, наполненном неиссякаемой энергией созидания. Мой оптимизм и вера в мирное будущее человечества окрепли в эти дни. Советские ученые, принимающие нас, наши коллеги из других стран объединили свои усилия, чтобы найти способы управления процессами жизнедеятельности в организме человека, животного, растения. Ради сокращения пути до этой гуманной цели мы и собрались в Советской стране.

Лауреат Нобелевской премии профессор Д. Ходчкин (Англия): — Мой учитель профессор Дж. Бернал не раз говорил о больших надеждах, которые он возлагал на советскую школу в биоорганической химии. В эти дни я встретилась со своими коллегами, представляющими крупнейшие центры мировой биологической науки, обменялась с ними новостями. И мы пришли к выводу, что «взрыву» в изучении живой клетки наука во многом обязана оригинальным исследованиям, ведущимся в последние годы в Москве, Пущино, Ташкенте и других советских научных центрах.

(ТАСС).

ПУЛЬС ПЛАНЕТЫ

ПОДДЕРЖКА СОВЕТСКИХ ИНИЦИАТИВ

НЬЮ-ЙОРК, 27 сентября. (Спец. корр. ТАСС). Новые мирные инициативы, с которыми Советский Союз выступил на XXXIII сессии Генеральной Ассамблеи ООН, находятся в центре внимания мирового сообщества. Они встречают широкую поддержку и понимание в кругах ООН, у делегатов многих стран, которые расценивают их как важный вклад в обуздание гонки вооружений и разоружение.

Положительную оценку конкретным инициативам Советского Союза, направленным на укрепление гарантий безопасности неядерных государств и неразмещение ядерного оружия на территории государств, где его нет в настоящее время, дал генеральный секретарь ООН К. Вальдхайм. Советские инициативы, отметил он в беседе с корреспондентами ТАСС, являются исключительно важными и, несомненно, отвечают интересам предотвращения ядерной войны, обеспечения безопасности неядерных государств.

В кругах ООН с большим удовлетворением встречено заявление главы советской делегации, члена Политбюро ЦК КПСС, министра иностранных дел СССР А. А. Громыко, затрагивающее важнейшие политические проблемы современности. Правительство Голландии разделяет выраженную Советским Союзом озабоченность относительно необходимости ядерного разоружения и недопущения дальнейшего распространения ядерного оружия, заявил корреспондентам ТАСС министр иностранных дел этой страны К. Ван Дер Клаау. Нет сомнения в том, что прогресс в этом важном деле, безусловно, поможет продолжению процесса разрядки.

Ход общеполитической дискуссии, развернувшейся на Генеральной Ассамблее ООН, убедительно подтверждает поддержку народами принципиальной позиции СССР, считающего, что самая крупная, самая жгучая, действительно глобальная проблема, затрагивающая все страны и народы, — прекращение гонки вооружений, разоружение. Долг мирового сообщества — претворить в конкретные дела решения недавней специальной сессии Генеральной Ассамблеи ООН по разоружению, прежде всего в области запрещения всех испытаний ядерного оружия, ликвидации химического оружия и сокращения военных бюджетов государств, указал министр иностранных дел Мексики С. Роэль Гарсиа. Он с одобрением отозвался о выраженной Советским Союзом решимости довести до скорейшего завершения советско-американские переговоры об ограничении стратегических наступательных вооружений. Этого, добавил он, требуют интересы мира и безопасности всех народов.

Необходимо преградить путь созданию новых чудовищных видов оружия массового уничтожения, подчеркнул в своей речи министр иностранных дел Исландии Б. Грендаль. Он также призвал к достижению скорейшего прогресса в вопросе ограничения обычных вооружений и вооруженных сил.

Касаясь советско-американских переговоров об ограничении стратегических наступательных вооружений, министр иностранных дел Дании Х. Кристоферсен заявил: Народы мира с особым интересом следят за усилиями, направленными на сдерживание и в конечном итоге на сокращение продолжающейся гонки вооружений. Поэтому мы искренне надеемся, что в скором времени будет заключено новое соглашение между СССР и США в этой области, что позволило бы значительно понизить уровни военных арсеналов двух великих держав.

Гонка вооружений, в особенности ядерных, идет вразрез с процессом разрядки, отметила министр иностранных дел Швеции К. Седер. Исходя из этого, необходимо добиваться прогресса в деле ядерного разоружения, заключения договора о полном и всеобщем запрещении испытаний ядерного оружия и скорейшего завершения переговоров об ограничении стратегических наступательных вооружений.

Изложенная делегатам Генеральной Ассамблеи ООН советская позиция проникнута горячим стремлением к миру, обеспечению международной безопасности и предотвращению новой войны, заявил министр иностранных дел ПНР Э. Войташек. Народы мира еще раз убедились в том, что Советский Союз последовательно и неуклонно проводит ленинскую политику мира, углубления и материализации процесса разрядки, развития сотрудничества между государствами, отпора попыткам реакции вернуть мир к временам «холодной войны».

Касаясь новых советских инициатив, Э. Войташек сказал: «Эти предложения являются исключительно важными. Они укрепляют гарантии безопасности неядерных государств и направлены на неразмещение ядерного оружия на территории всех государств, где его нет в настоящее время».

В. МАТЯШ,
Ю. РОМАНЦОВ.

ЮАР Полицейская расправа в Кроссроудсе

Новая волна полицейских репрессий захлестнула ЮАР. Более трехсот участников демонстрации, проходившей в африканском пригороде Кейптауна—Кроссроудс, предстали перед расистским судом. Большинству из них предъявлено обвинение в нарушении пресловутого «закона о пропусках». Выступление африканцев в Кроссроудсе было вызвано намерением расистских властей ликвидировать этот район Кейптауна, в котором проживает около 20 тысяч человек. Форсируя планы насильственного выселения африканцев из южных районов страны, полиция с исключительной жестокостью проводит налеты на африканские поселения.

На снимке: во время полицейской расправы в Кроссроудсе.

Телефото ЮПИ — ТАСС.

ДЕНЬ СССР

ПАРИЖ, 27 сентября. (ТАСС). День Советского Союза был проведен на Международной торговой ярмарке в Марселе — одной из крупнейших в Западной Европе. В этом году в ней принимают участие более 30 стран, в том числе Франция, СССР, ФРГ, Чехословакия, Италия, Польша, Индия. На советском стенде, расположенном во Дворце конгрессов, представлена экспортируемая во Францию продукция — инструменты и шарикоподшипники, часы и парфюмерные изделия, другие образцы промышленных изделий. Многочисленные фотографии рассказывают о развитии торгово-экономических связей СССР, расширении деловых контактов с зарубежными странами.

В День Советского Союза советскую экспозицию посетил министр внешней торговли Франции Ж.-Ф. Денио.

ПЛЕНУМ ЦК ФКП

ПАРИЖ, 27 сентября. (ТАСС). Сегодня здесь открылся пленум Центрального Комитета Французской коммунистической партии. В повестке дня — вопросы борьбы против экономической и социальной политики правящих кругов Франции. С докладом выступил секретарь ЦК ФКП Ш. Фитерман.

УВЕЛИЧИТСЯ ОБЪЕМ ТОВАРООБОРОТА

АНКАРА, 27 сентября. (ТАСС). Важное значение дальнейшего развития торговых и экономических отношений с социалистическими странами подчеркнул министр торговли Турции Т. Кепрюлюлер в интервью еженедельнику «Янкы».

В результате переговоров премьер-министра Турции Б. Эджевита с советскими руководителями, состоявшихся во время его визита в Москву в июне этого года, было достигнуто соглашение о значительном увеличении объема товарооборота между двумя странами, отметил министр. Он подчеркнул, что большой вклад в дело укрепления и развития советско-турецких торгово-экономических отношений внесет открывающаяся в ноябре этого года в Москве первая выставка турецких экспортных товаров «Турция-1978».

ОБСТАНОВКА ОБОСТРИЛАСЬ

БЕЙРУТ, 27 сентября. (ТАСС). Вновь резко обострилась обстановка в ливанской столице. Прошедшей ночью в восточных районах города — Фырн аш-Шуббаке, Шияхе, Айн ар-Руммане — продолжались ожесточенные столкновения с применением артиллерии, минометов и танков между правохристианскими вооруженными формированиями и межарабскими силами по поддержанию мира.

Имеется большое число убитых и раненых.

* * *

Консервативные силы Ливана при поддержке Израиля продолжают курс на раздел страны. В районах, находящихся под их контролем на юге Ливана, они намерены провозгласить так называемую «республику свободный Ливан». По заявлению представителя командования этими силами на юге, там будут введены для ливанцев удостоверения личности, позволяющие им беспрепятственно посещать Израиль.

НА МЕРИДИАНАХ СОЦИАЛИЗМА

ВЬЕТНАМ

В ХАЙФОНСКОМ ПОРТУ

Крепкая дружба связывает советских моряков с вьетнамскими портовиками.

На снимке: в Хайфонском порту. Помощник капитана советского теплохода «Иван Коробцов» В. И. Иванов [справа] и матрос И. И. Магера [в центре] с вьетнамскими друзьями.

Фото В. Соболева. (Фотохроника ТАСС).

ЧЕХОСЛОВАКИЯ

СТРОЙКА ДРУЖБЫ

Недавно в торжественной обстановке, намного раньше намеченных сроков, состоялся пуск второй трассы Пражского метрополитена — первого участка линии 1А.

Первый участок этой линии протяженностью 4,7 километра, сообщает ЧТК, соединяет два густонаселенных района Праги—Дейвице и Виноградь. С вводом его в действие средняя пропускная способность столичного метро возрастет до 500 тысяч пассажиров в день.

Пражское метро справедливо называют стройкой чехословацко-советской дружбы. Над сооружением новой линии плечом к плечу с чехословацкими метростроевцами трудились советские рабочие и специалисты из Москвы и Ленинграда, Киева и Тбилиси. Из СССР в Прагу поставлялись техническая документация, материалы, оборудование, вагоны.

К концу шестой пятилетки в Праге намечено соорудить подземные трассы протяженностью 20 километров с 22 станциями. Сдача в эксплуатацию первого участка линии 1А—большой вклад в выполнение этой задачи.

ГДР

«КОРАБЛЬ» ХЛЕБНЫХ НИВ

С конвейера комбината сельскохозяйственных машин «Фортшритт» начал сходить новый мощный комбайн Е-516.

В производство этой машины, сообщает журнал «ГДР», вносят свой вклад 3.000 предприятий Германской Демократической Республики и других социалистических стран, в том числе и Советского Союза.

Е-516 — весьма производительная сельскохозяйственная машина. 630 комбайнов этого типа позволят убрать урожай зерновых в республике за 18 дней, обеспечивая высококачественную жатву с исключительно малыми потерями. За один час новый комбайн снимает урожай более чем с 2,5 гектара.

Первые машины Е-516, в создании которых участвовали научные сельскохозяйственные институты, предприятия промышленности, а также партнеры из социалистических стран, уже работают на полях республики, собирая урожаи и оправдывая старания и труд своих создателей.

В нынешнем году коллектив предприятия выпустит 1.265 таких комбайнов.

РУМЫНИЯ

КРУПНЕЙШАЯ ПЛОТИНА

В горах Ретезат на реке Рыул Маре сооружается самая крупная в стране насыпная плотина высотой 174 метра и шириной 500 метров.

После завершения работ, сообщает бюллетень «Румынские горизонты», за плотиной образуется водохранилище емкостью 220 миллионов кубометров. Вода из подводного канала заставит работать турбины гидроэлектростанции. Ее проектная мощность составит 350 мегаватт.

НОВЫЙ ЭТАП БОРЬБЫ

БЕРЛИН, 27 сентября. (ТАСС). Первый секретарь ЦК Компартии Уругвая Р. Арисменди в интервью, опубликованном в газете «Нойес Дойчланд», выразил солидарность с героической борьбой патриотов Никарагуа против прогнившего режима Сомосы. Американский империализм, подчеркнул Р. Арисменди, опасается, что в случае низложения Сомосы падут также режимы, которые он создал в других странах Центральной Америки.

Коснувшись внутреннего положения в Уругвае, он отметил неспособность режима решить экономические проблемы. В стране резко сократилось промышленное производство, углубляется кризис в сельском хозяйстве. Это привело к резкому ухудшению жизни трудящегося населения.

В Уругвае, сказал далее Р. Арисменди, нарастает недовольство режимом. В настоящее время там 6 тыс. политических заключенных, а всего за время правления диктатуры через тюремные застенки, пытки и концентрационные лагеря прошло более 70 тыс. человек.

Однако, несмотря на террор и репрессии, реакции не удалось разгромить Компартию Уругвая. Ее организации продолжают действовать в стране. Главная цель коммунистов — достижение единства всех прогрессивных сил. Р. Арисменди подчеркнул огромную действенную силу международной солидарности с борьбой патриотов Уругвая и других стран Латинской Америки.

ВИНОВНИКИ ТРАГЕДИИ

ВАШИНГТОН, 27 сентября. (ТАСС). Значительная доля вины за трагедию в Сан-Диего, где произошла крупнейшая в истории США авиакатастрофа, лежит на федеральном авиационном управлении, которое не внедряет эффективных технических средств предупреждения столкновений в воздухе, заявил председатель ассоциации пилотов США Дж. О'Доннел.

Как уже сообщалось, рейсовый самолет «Боинг-727» компании «Пасифик саутуэст эйрлайнз» при заходе на посадку в аэропорт Сан-Диего (штат Калифорния) столкнулся с учебным самолетом. Оба самолета упали на жилые кварталы. В общей сложности погибли более 150 человек.

Новые технические средства предупреждения столкновений в воздухе разработаны уже несколько лет назад, отметил О'Доннел, выступая в одной из подкомиссий комиссии палаты представителей по расследованию деятельности правительственных органов. Однако федеральное авиационное управление до сих пор не позаботилось о том, чтобы внедрить их на авиалиниях.

ПРОВОКАЦИИ ЭКСТРЕМИСТОВ

РИМ, 27 сентября. (ТАСС). Новые провокации совершили итальянские экстремисты в Риме и других городах Италии. В столице они произвели взрывы в помещениях ряда учреждений. Минувшей ночью была взорвана казарма карабинеров в городе Сарочно, а также помещение одной из торговых фирм в городе Асколи-Пичено.

Пекин прерывает переговоры

ХАНОЙ, 27 сентября. (ТАСС). Глава вьетнамской делегации заместитель министра иностранных дел СРВ Хоанг Бить Шон заявил, что китайская сторона умышленно стремится возложить ответственность за безрезультативность переговоров в Ханое на Социалистическую Республику Вьетнам и под этим предлогом на неопределенное время прекращает переговоры по вопросу о лицах китайской национальности, проживающих во Вьетнаме.

Социалистическая Республика Вьетнам, подчеркнул он, последовательно воплощает в жизнь независимый внешнеполитический курс, направленный на укрепление солидарности с социалистическими странами, силами мира и прогресса. Предложения вьетнамской стороны, выдвинутые на переговорах в Ханое, являются реалистичными и конструктивными, направлены на урегулирование споров и разногласий между обеими странами по вопросу о лицах китайского происхождения, проживающих во Вьетнаме.

Хоанг Бить Шон отметил, что китайская сторона использует этих людей в качестве политической карты и предлога для вмешательства во внутренние дела СРВ, для проведения антивьетнамской кампании. Китайская сторона, постоянно выдвигая абсурдные требования, пытается оказать давление на вьетнамскую делегацию и осложнить переговоры. Одновременно Пекин продолжает совершать провокации и нарушать суверенитет и территориальную целостность СРВ.

БУДНИ ПОГРАНИЧНИКОВ

ТАЙНИК ПОД ПОЛОМ

Помещение дежурного по отдельному контрольно-пропускному пункту «Батуми». На макете морского порта и рейсовой стоянки — игрушечные суда с маленькими флажками. У настоящих пирсов — суда из Либерии и Греции, на рейде ожидают своей очереди сухогрузы из Панамы и Франции. Торговые связи между нашей страной и другими государствами крепнут и развиваются. Со всех концов света едут в Советский Союз деловые люди, туристы, и наш народ радушно встречает гостей.

Но не все приезжают к нам с добрыми намерениями.

Недавно в Батумский порт прибыл иностранный транспорт. Советская комиссия, учитывая, что моряки долго не видели берега, быстро выполнила свои обязанности. Но находившийся в наряде офицер В. Зибров заметил, что у нескольких моряков, сходивших по трапу, топорщились под куртками какие-то свертки. Прибывшие по вызову представители отдельного контрольно-пропускного пункта и таможни попросили показать содержимое этих свертков. В них оказалась запрещенная к ввозу антисоветская и порнографическая литература.

Да, нередки еще случаи попыток провезти в нашу страну издания так называемого народно-трудового союза, порнографические журналы, фильмы и открытки, материалы, проповедующие национализм и шовинизм. Но все эти попытки успешно пресекаются.

Однако задачи пограничников ОКПП не ограничиваются только борьбой с идеологической диверсией. Воины границы не раз помогали таможенникам обнаруживать незаконно ввозимую советскую и иностранную валюту, контрабандные товары

Так, младший сержант Ю. Карасев и ефрейтор А. Перебейнос, досматривая каюту на иностранном судне, обратили внимание, что на полу около стола покрытие выглядит новее, чем в остальных местах. Пограничники сообщили о своих подозрениях работникам таможни. При вскрытии пола под ним оказался тайник. Отличился при внешнем осмотре судна и сержант Э. Тевдорадзе, обнаруживший в трюме контрабанду на несколько тысяч рублей.

За последнее время участились и провокационные враждебные действия некоторых иностранцев против пограничных нарядов. Наиболее характерные из них — попытки склонить к измене Родине, хулиганские действия, предложения всяких угощений.

Как-то часовому у трапа иностранного судна младшему сержанту А. Рукавишникову в течение нескольких часов моряки предлагали конфеты, сигары, жевательную резинку, зажигалки. Один из них пытался сунуть часовому пачку сигарет, другой стал показывать порнографический журнал. Офицеры ОКПП заявили капитану судна решительный протест.

Нередко моряки из США, ФРГ, Англии и других капиталистических стран на видных местах «забывали» свертки с угощениями, деньги, сигареты, сбрасывали с борта жевательную резинку. А сами следят: вдруг «клюнет». В таких случаях фотоаппараты и кинокамеры наготове...

Воины отдельного контрольно - пропускного пункта пресекают и подобные попытки. Они надежно охраняют передовые рубежи Советской Отчизны.

Капитан В. ИЗВЕКОВ.

г. Батуми.

Информация

Николай Крючков — в грузинском фильме

Роль Ивана Балашова в новом грузинском фильме «Мой друг дядя Ваня» режиссера В. Квачадзе стала сотой в творческой биографии народного артиста СССР Николая Крючкова. Подобно многим героям Н. Крючкова, бывший фронтовик Иван Балашов — человек большой души, отзывчивый и добрый. Он принимает активное участие в судьбе юноши, приехавшего из Грузии в Москву и потерпевшего неудачу при поступлении в институт.

Фильм снимается по сценарию кинодраматурга С. Жгенти, премированному на Всесоюзном конкурсе за лучший сценарий о нашем современнике.

По льготному тарифу

С первого октября на железнодорожных станциях Закавказской магистрали вводятся льготные тарифы по продаже билетов на проезд в поездах и вагонах всех категорий.

По новым правилам в пассажирской службе магистрали, студентам дневных высших и учащимся средних специальных учебных заведений, слушателям очных (дневных) партийных, комсомольских школ и школ профдвижения, а также слушателям дневных подготовительных отделений при высших учебных заведениях, курсантам военных и военно-морских училищ, слушателям дневных высших военных и военно - морских учебных заведений, курсантам и слушателям школ и училищ Министерства внутренних дел СССР предоставляется скидка в размере 50 процентов с тарифа.

Правом на 50-процентную скидку пользуются также учащиеся профессионально-технических и других училищ системы государственных комитетов СССР и союзных республик по профессионально - техническому образованию и приравненных к ним учебных заведений других министерств и ведомств.

По льготному тарифу могут приобрести билеты и инвалиды первой мировой, гражданской и Великой Отечественной войн, лица, ставшие инвалидами вследствие общего заболевания, ранения, контузии и увечья, полученных при прохождении военной службы в войсках и органах системы Министерства внутренних дел СССР, неработающие пенсионеры труда, инвалиды с детства, получающие государственные пенсии или пособия из местного бюджета, а также лица, проживающие в домах - интернатах для престарелых и инвалидов и находящиеся на полном государственном обеспечении

Лица, сопровождающие инвалидов первой группы, имеющих право на скидку при проезде по железным дорогам с 1 октября 1978 года, вправе пользоваться льготами не только при совместных с инвалидами поездках, но и в других случаях. А именно: когда сопровождающий возвращается домой после сопровождения инвалида в лечебное учреждение или для обратного сопровождения инвалида к месту жительства.

30 процентов скидки с тарифа предоставляется туристам, а также организованным группам граждан при поездках в специальных поездах.

Льготы действуют по 15 мая 1979 года.

С днем рождения!

В селе Дранда Гульрипшского района открыт новый роддом центральной районной больницы, рассчитанный на 100 коек. Все четыре отделения оснащены новейшим медицинским оборудованием и инвентарем. Тут же открыты женская консультация, Дом матери и ребенка, укомплектованный медицинским персоналом.

Почетный пятиугольник

Государственный Знак качества присвоен круглошлифовальному станку модели 3В-110, выпускаемому заводом шлифовальных станков Тбилисского станкостроительного производственного объединения.

На снимке: контролер заводского ОТК Наира Джухарашвили после приемки станков с почетным пятиугольником.

(По сообщениям корреспондентов «Зари Востока» и ГрузИНФОРМа).

▲ ИНЖЕНЕРА Гию Тухашвили в тресте «Грузнефтегеофизика» называют мастером — золотые руки. И это не случайно. Он в совершенстве знает свое дело, обладает высокими профессиональными знаниями, разбирается во всех тонкостях ремонта и наладки сейсмоаппаратуры. Коммунист Тухашвили пользуется заслуженным уважением в коллективе.

На снимке: Гия Тухашвили на рабочем месте.

Фото А. Саакова.

К 60-ЛЕТИЮ ВЛКСМ

О РОДИНЕ, ПОДВИГАХ, СЛАВЕ

— Недавно я закончил цикл фортепианных прелюдий на стихи Мирза Геловани.

Мой собеседник говорит неторопливо, вновь переживая творческое горение, какое владело им во время работы над «Фронтовым дневником» поэта-бойца, взволнованной исповедью, нашедшей вторую жизнь в мире музыкальных образов. Впрочем, не только огненному водовороту войны посвящены эти прелюдии, шесть их из шестнадцати — глубоко лирические, отражают богатый духовный мир поэта.

Обращение 28-летнего грузинского композитора Гурама Пааташвили к поэзии Мирза Геловани глубоко естественно и вызвано всей его короткой, но уже насыщенной значительными достижениями творческой биографии. Специалисты находят в них извечные темы искусства — любви и человечности, нравственной чистоты и любви к родному краю. Эта верность высоким идеалам, окрашенная свежими сочными красками, печатью индивидуального почерка, проходит через лучшие произведения композитора: симфонии и балеты, прелюдии и квартеты.

Сочинять музыку Гурам Пааташвили начал, будучи студентом музыкально - филологического факультета Тбилисского педагогического института имени Пушкина, и уже тогда, с младых ногтей, не искал проторенных стежек-дорожек в искусстве, а написал «Осеннюю песню» — первое грузинское произведение для шестиструнной гитары. Опубликованное в журнале «Советское искусство», оно обратило на себя внимание музыкальной общественности чистотой и верностью голоса автора. Последующие годы подтвердили интерес молодого композитора к народной музыке, ко многим инструментам, щедро используемым им в своей музыкальной палитре.

Стремление отобразить характерные черты времени, насыщенного пафосом громадных дел, определило судьбу его лучших произведений. К числу таковых, безусловно, следует отнести симфонию «Корчагин», партитура которой выслана им в сочинский Государственный литературно - мемориальный музей Н. Островского, как и воспоминания о том счастливом состоянии, когда он вдохновился этим документом великого исторического события — революции, гражданской войны, пафоса социалистического строительства. Свою вторую симфонию (первая написана как отклик на подвиг трехсот арагвинцев, преставших непреодолимой стеной перед полчищами иноземных захватчиков, рвущихся к Тбилиси), как и цикл фортепианных прелюдий на стихи Мирза Геловани, он посвятил 60-летию Ленинского комсомола, четко обозначив тем самым дату создания и круг своей слушательской аудитории.

Бессмертный Корчагин и его друзья, признается композитор, прямо-таки ошеломили его чистотой духа, величием коммунистической идеологии, и названия частей корчагинской эпопеи — «Борьба», «Свет во мраке» и «Бессмертие», красноречивые сами по себе, выдают, какие чувства владели автором, когда он склонился над стопкой нотной бумаги.

Не случайно он шел к этой своей работе через многие годы, а созданные в пути пьесы и этюды, вызванные к жизни великой книгой, легко и органично вписались в ткань симфонии Вынесенная на прослушивание секретариата Союза композиторов СССР, она, как и Четвертый струнный квартет, удостоилась лестных отзывов авторитетнейших специалистов и была рекомендована к исполнению и пропаганде, показала, какими недюжинными возможностями обладает ее автор.

Этот успех не был неожиданным. Много раньше на Гурама Пааташвили обратил внимание народный артист СССР Алексей Мачавариани и как истинный художник не только чутко уловил его место в отряде молодых композиторов, но и оказал большое влияние на дальнейшее формирование мировоззрения своего ученика. Зёрна доброжелательства и душевной щедрости дали счастливые всходы. За короткий срок творческой деятельности он уже познал и радость признания, когда еще в студенческие годы написанная для скрипки «Восточная серенада» вошла в репертуар воспитанников Московской консерватории, и неожиданную популярность, когда его произведения, одно за другим, обретали сценическую жизнь. Его адажио из балета «Гуранда» в исполнении солистов Тбилисского академического театра оперы и балета имени З. Палиашвили вошло в программу Дней советской культуры в Италии, посвященных 60-летию Великого Октября. Из-под пера композитора вышел и второй балет — «Дети солнца». Написанный по либретто молодого прозаика Ильи Кевлишвили, он вводит слушателя в мир фантастических явлений, но и здесь, в хаосе космических тел, утверждает дорогие землянам общечеловеческие принципы.

— Музыка балета, — говорит Алексей Давидович Мачавариани, — построена на контрастных эпизодах, острый драматизм отличает кульминационные моменты. Приятны и напевны лирические места. Отрадно видеть творческий рост молодого композитора, создающего мелодичную и образную музыку, обязательную для балетных спектаклей Талант в сочетании с большой трудоспособностью позволяет нам ждать от Гурама Пааташвили новых сочинений.

Богатство чувств и волнующие темы обнаружил композитор в поэтических пластах творчества видного советского поэта Михаила Вершинина. Так родился нынешним летом цикл «Мое Отечество» для смешанного хора. Эта широкая панорама народной жизни, куда вошли и лихолетье войны, и мирный труд, и эпохальный полет Гагарина. И еще не отдохнув после напряженной работы, композитор продолжает трудиться над третьей симфонией «Диди Моурави», посвященной Георгию Саакадзе, но это не иллюстрация известного романа о прославленном грузинском полководце и общественном деятеле, а раздумья о торжестве дела, за которое отдали жизнь сыны народа. И здесь, как в вокальном цикле «Пшавские напевы» на стихи любимого поэта Важа Пшавела, звучит горячо и взволнованно тема Родины-матери

А. ЕРЕМЯН.

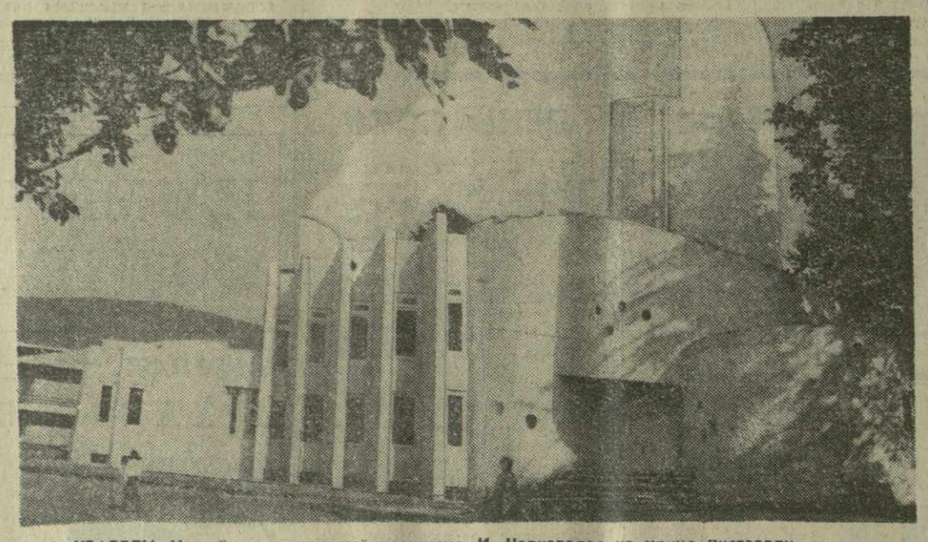

▲ КВАРЕЛИ. Новый мемориальный комплекс И. Чавчавадзе на улице Руставели.

Фото С. Дарчиняна.

КОНТАКТЫ, СОТРУДНИЧЕСТВО

МАГИСТРАЛИ ДРУЖБЫ

Сотрудничество Советского Союза и Афганистана в области транспортного строительства имеет давние традиции и приносит хорошие результаты. Примерно 60 процентов всех афганских дорог с асфальтовым или бетонным покрытием построено при технико-экономическом содействии СССР.

Новый объект советско-афганского сотрудничества в транспортной области — строительство автомобильной дороги Кундуз-Файзабад — продолжение этих добрых традиций.

Проект дороги разработан в институте «Тбилгипроавтодортранс». Она имеет важное народнохозяйственное значение для Афганистана и соединит между собой три провинции Кундуз, Талукан и Файзабад, послужит толчком для развития в этих областях новых отраслей промышленности. Дорога эта пройдет в сложной горной местности, здесь будут возведены десятки мостов, подпорные стены и многочисленные селедуки — сооружения для пропуска селей.

Со строительством новой автомобильной дороги расстояние между провинциями Кундуз и Файзабад сократится почти в десять раз.

Т. КЕСАНАШВИЛИ.

Происшествие

СПАСЛИ КНИГИ

В результате коротного замыкания загорелась электропроводка в чердачном помещении Государственной республиканской библиотеки Грузинской ССР имени К. Маркса. Огонь с проводов перекинулся на деревянные перекрытия. Но до большого пожара в крупнейшем книгохранилище дело не дошло.

Сотрудники библиотеки Циури Кочлашвили и Сосо Зетеишвили, первыми заметившие огонь, немедленно сообщили об этом пожарной охране и приступили к тушению пожара. Вместе с ними в борьбу с огнем вступили сотрудники библиотеки Тинатин Вачеишвили, Елена Пеладзе, Георгий Джангирашвили, Шалва Шахназаров и Автандил Кохреидзе. Они преградили огню дорогу и вскоре, еще до приезда пожарных, погасили его.

ОПЕРЕЖАЯ СОБЫТИЕ

ПРИГЛАШАЕТ ДВОРЕЦ СПОРТА

Обновился и прихорошился Тбилисский Дворец спорта. Особенно красив он в вечерние часы, подсвеченный электрической радугой неонового света. (Кстати, после ремонта мощность электрохозяйства Дворца спорта выросла почти в шесть раз). Приподнятую, праздничную обстановку создаст у зрителей и внутренний интерьер Дворца спорта. На месте бывших буфетов появились отделанные деревом холлы для отдыха, декоративный зимний сад с редкими видами экзотических кактусов.

Особый интерес вызывает и мини-экспозиция, которая будет предоставляться ведущим предприятиям республики для выставки лучших изделий. В настоящее время здесь экспонирует свою продукцию Тбилисский комбинат строительных материалов.

В своеобразную выставку о путях развития и достижениях грузинского спорта превращены фойе. В одном из уголков зрители смогут познакомиться с призами и наградами грузинских спортсменов. Кстати, здесь на первом этаже предполагается создать музей спорта Грузии.

— Ежегодно наш Дворец посещает более 700 тысяч человек, — сказал директор Дворца спорта Г. Шиошвили, — и мы стараемся создать такую обстановку, чтобы зрители были довольны и чтобы 2—3 часа, проведенные ими здесь, стали настоящим отдыхом.

Интересную и разнообразную программу предлагает Дворец спорта — международные соревнования на приз газеты «Заря Востока» по ручному мячу и на приз Ю. Гагарина по классической, вольной борьбе, дзю-до, международные встречи сильнейших гимнастов девяти стран мира: предполагаются соревнования на межконтинентальный приз по баскетболу.

Кроме того, любители эстрадного искусства познакомятся с мастерами чехословацкой эстрады, с программой Ленинградского балета на льду. Предполагаются гастроли В. Высоцкого, И. Кобзона, Л. Сенчиной, А. Пугачевой...

ПРОЕКТЫ, СВЕРШЕНИЯ

ЖИВИ, РЫБА!

Новая конструкция рыбозащитного устройства, разработанная сотрудниками отдела типового и экспериментального проектирования института «Грузгипроводхоз», получила на ВДНХ СССР серебряную и бронзовую медали. Действующая на выставке модель — первое в стране сооружение подобного рода.

Во время орошения вода из рек часто выносит с собой рыбу, мальков и икру, тем самым наносится значительный ущерб народному хозяйству. Для защиты рыбы применялись разные конструкции, в основе которых лежало сетчатое полотно, перекрывающее вход в канал. Но существующие сооружения были громоздки и малоэффективны. Часто при работе устройства рыба с силой отбрасывалась назад и травмировалась.

Надо было искать другой путь. Исследователи института «Грузгипроводхоз» разработали современную конструкцию рыбозаградителя с рыбоходом для приплотинных водозаборов из рек. В основе нового сооружения лежит оригинальная конструкция рыбозаградительной мелкой проволочной сетки. При движении сетки рыба попадает в сбросной канал и невредимая возвращается в реку.

Сейчас на реке Риони, на одном из крупнейших водозаборных узлов Совмащвельской оросительной системы начато строительство нового рыбозащитного устройства. К концу нынешнего года намечен его ввод в эксплуатацию. Эта же конструкция, только видоизмененная (для механического орошения), будет применена на дигомской насосной станции. Здесь уже развернулись строительные работы.

А. КИКОДЗЕ.

СПОРТ • СПОРТ

ИХ ЖДЕТ ПОМОСТ

В Геттисберг — небольшой город в штате Пенсильвания — держат путь сильнейшие штангисты мира, которые 4—8 октября поведут спор за десять комплектов наград мирового первенства. В нашей команде, отправившейся за океан, одиннадцать известных атлетов. Это — дебютант соревнований Каныбек Осмоналиев (в весе до 52 кг) из Фрунзе, Николай Колесников (до 60 кг) из Бугульмы, Вартан Милитосян (до 75 кг) и Юрий Варданян (до 82,5 кг) из Ленинакана, ростовчанин Геннадий Бессонов и киевлянин Сергей Полторацкий (оба — до 90 кг), Давид Ригерт из Шахт и Сергей Аракелов из Краснодара (оба — до 100 кг), Юрий Зайцев (до 110 кг) и Султан Рахманов (свыше 110 кг) из Днепропетровска, а также запасной участник — хабаровчанин Игорь Никитин (до 110 кг).

Впервые за последние годы в составе сборной нет Василия Алексеева. Травма не позволила нашему чемпиону подготовиться к мировому первенству, но у него в команде будет достойный дублер — Султан Рахманов.

УПОРНЫЕ ПОЕДИНКИ

ТАШКЕНТ. (Спец. корр. «Зари Востока». По телефону). В понедельник на Всесоюзной спартакиаде школьников был День Грузии. Представители спортивной делегации республики побывали в гостях у шефов — комсомольцев Чиланзарского района. Украшением вечера стал концерт с участием вокально - инструментального ансамбля «Мзиури».

Спартакиада набирает темпы. Две победы в баскетбольном турнире одержали команды Грузии: юноши над командой Армении — 97:60, девушки — над своими сверстницами из Туркмении — 89:66 Определились финалисты соревнования футболистов. Здесь борьбу за медали ведут коллективы РСФСР, Ленинграда, Украины, Грузии, Армении, Узбекистана. Наши спортсмены в упорном поединке обыграли сборную Украины — 1:0. Волейболистки выиграли у школьниц Ленинграда — 3:1. В понедельник начались соревнования велосипедистов. В первом виде — командной гонке на 75 км — спортсмены республики выступили неудачно, заняв 15-е место.

Во вторник успеха добились наши гандболисты. Юноши победили эстонцев — 14:13, а девушки — команду Армении — 29:21. Ватерполисты сыграли вничью со школьниками Киргизии — 11:11. Равновесие сохраняется и в матче шахматистов Грузии и Литвы — 2,5 : 2,5 (при трех отложенных партиях).

На спартакиаде в борьбу вступили представители спортивной гимнастики и стрелки. Сегодня в спортивном зале «Юбилейный» на татами выходят дзюдоисты двух весовых категорий — до 83 кг и свыше 83 кг.

С. ГАБРИАДЗЕ.

ТУРНИРНАЯ ОРБИТА

▲ 14-я партия шахматного матча на первенство мира среди женщин вчера не состоялась: она перенесена на 30 сентября. Третий и последний из полагающихся каждой участнице «тайм-аут» взяла чемпионка мира Нона Гаприндашвили.

После тринадцати встреч счет 7,5:5,5 в пользу претендентки Майи Чибурданидзе.

▲ Мужская команда тбилисского «Буревестника» по ручному мячу в полном составе вылетела в Венгрию, где будет участвовать в международном турнире, который продлится десять дней.

Команду возглавляют заслуженные тренеры Грузинской ССР Г. Мачавариани и А. Лелашвили.

▲ Вчера в Донецке футболисты «Шахтера» в повторном матче розыгрыша Кубка кубков принимали испанский клуб «Барселона».

Игра закончилась вничью, со счетом 1 : 1. Таким образом, «Шахтер» выбыл из дальнейшего розыгрыша Кубка обладателей кубков.

▲ Победив команду Италии — 3:0 (15:11, 15:6, 15:3), волейболисты сборной СССР заняли первое место в своем полуфинальном турнире и продолжат борьбу за награды чемпионата мира.

Итальянские спортсмены вышли на второе место в этой полуфинальной группе и тоже выступят в финальной стадии соревнований, где медали по олимпийской системе будут оспаривать четыре команды. Две лучшие из другого полуфинального турнира определятся в среду поздно вечером.

Зам. редактора Г. ПАЦУРИЯ

ОБЪЯВЛЕНИЯ

ТЕЛЕВИДЕНИЕ

ЧЕТВЕРГ, 28 СЕНТЯБРЯ

МОСКВА

По первой программе. 9.00 — «Время». 9.35 — Утренняя гимнастика. 9.55 — Концерт — детям. 10.40 — «Горная станция». Телефильм. 11.45 — «Звездные канатоходцы». Фильм-концерт. 15.30 — «По Сибири и Дальнему Востоку». Кинопрограмма. 16.25 — «Знакомство с профессией». Металлисты. 16.55 — «Родная природа». 17.15 — Концерт артистов Белорусской государственной филармонии. 17.45 — «Отзовитесь, горнисты!». 18.15 — Чемпионат мира по волейболу. Мужчины. 19.00 — Новости. 19.15 — «Хочу все знать». Киножурнал. 19.25 — Романсы М. Глинки в исполнении К. и Р. Лисициан. 19.40 — «Наше обозрение». 20.25 — «Весна на Заречной улице». Художественный фильм. 22.00 — «Время». 22.30 — К 70-летию со дня рождения И. Л. Андроникова. «Возвращение к Невскому». Телевизионный фильм. 23.25 — «Час Большого симфонического оркестра». По окончании — Новости.

ТБИЛИСИ

По первой программе. 9.00 — **Из Москвы.** «Время». 17.55 — **Для абитуриентов.** Физика. 18.25 — Объявления. 18.30 — **Для младших школьников.** «Мы изучаем русский язык». 19.00 — Документальный фильм «Человек в беде» (на грузинском языке). 19.30 — Эстрадный концерт. Цв. 20.00 — «Труд и отдых». Телевизионный профсоюзный журнал. 20.45 — «Гурамишвилоба». Цв. 21.00 — «Моамбе». Цв. 21.30 — «Спортивное обозрение». 22.00 — **Из Москвы.** «Время». 22.30 — «Комсомолу — 60 лет». Художественный фильм «Как закалялась сталь». 6-я серия. Цв. **По второй программе.** 18.05 — **Для учащихся.** Грузинский язык. 18.35 — Объявления. 18.40 — Кинооперк. 19.00 — **Студентам.** «Теория машин и механизмов». 19.45 — Художественный фильм «12 стульев». 1-я серия.

СТАДИОН «ДИНАМО» ИМЕНИ В. И. ЛЕНИНА
(пр. Ак. Церетели, 2, тел. 95-21-62)
30 СЕНТЯБРЯ и 1 ОКТЯБРЯ

ФУТБОЛ

Первенство СССР
«ДИНАМО» (Тбилиси) — «АРАРАТ» (Ереван)
30 сентября — дублирующие составы.
Начало в 17 часов.
1 октября — основные составы.
Начало в 19 часов.
Продажа билетов по организациям 28 и 29 сентября с 10 часов. Общая продажа билетов 1 октября с. г. с 10 часов в кассах стадиона «Динамо».

АДРЕС РЕДАКЦИИ:
380008, Тбилиси-8, пр. Руставели, 42

ТЕЛЕФОНЫ: приемная — 93-11-58; заместители редактора — 93-18-54, 93-18-07; секретариат — 93-11-01; общественная приемная — 99-56-69 ОТДЕЛЫ: партийной жизни — 93-15-01; пропаганды марксистско-ленинской теории — 93-16-27; промышленности, транспорта и строительства — 93-22-34; сельского хозяйства — 93-19-19; советского строительства — 99-50-61; литературы и искусства — 99-93-28; науки, вузов и школ — 93-17-54; писем и массовой работы — 93-13-54, 93-22-19; республиканской информации — 93-17-58; иностранной информации — 93-18-59; иллюстраций — 99-89-65; сектор корреспондентской сети и обзора печати — 93-24-17 СОБСТВЕННЫЕ КОРРЕСПОНДЕНТЫ: Сухуми — 2-40-20; Батуми — 3-41-68; Цхинвали — 24-46; Кутаиси — 5-21-22; Рустави — 12-52-16; Гори — 33-58; Ахалцихе — 2-17-81; Маяковски — 22-30; Зугдиди — 26-20; Махарадзе — 6-44-33; Телави — 29-01. Бухгалтерия издательства — 93-93-95; прием объявлений — 93-93-94.

ТИПОГРАФИЯ ИЗДАТЕЛЬСТВА ЦК КП ГРУЗИИ 380008 ТБИЛИСИ-8, ул. ЛЕНИНА, 14.

ИНДЕКС 66432 УЭ 02637