ՎԵՑԵՐՈՐԴ ՏԱՐԻ

# ԽԱԹԱԲԱԼԱՆ

Գինն է 10 կ. Գաւառներում 12 կ. 1911, Շաբաթ, Յոկտեմբերի 8-ին. Թիֆլիս. №41.

## ՊՐԵՄԻԷՐ ԿՈԿՈՎՑԵՒԸ ԵՒ «ԽԱԹԱԲԱԼԱՆ»

—Ձեր «Խաթաբալէն» ես շատ եմ հաւանում, պէտք է խորհուրդ տալ, որ հայերը հինգ-հինգ անգամ կարդան ամեն մի համարը։

—Պարոն պրիմիէր, կարթում ին... հատա վունց ասիմ, փող... չին տալի։

—Ի՞նչ, էտ ո՞նց կըլի—այլեւս չիմանամ էդ տեսակ բողոք, թէ չէ՞ շատ կը նեղանամ. մուքթան լաւ բան չէ։

—Պատկերդ վուր նխշինք, խօմ չիս նեղանայ մեր գուրծիչներու թաւուր։

—Չէ, չիմ նեղանայ։

ЛИТ.С.БЫХОВА

ՇԱՐՈՒՆԱԿՎՈՒՄ Է ԲԱԺԱՆՈՐԴԱԳՐՈՒԹԻՒՆ

1911 թ.

VI Տարի

# ԽԱԹԱԲԱԼԱ

VI Տարի

Երգիծաբանական-սատիրական պատկերազարդ շաբաթաթերթի

ԼՈՅՍ Է ՏԵՍՆՈՒՄ ԱՄԵՆ ՇԱԲԱԹ ԱՆԽԱՓԱՆ

Պաշտօնական օրգան պետական, ազգային, հասարակական և օտարազգի բոլոր մեծ և փոքր, յայտնի և անյայտ, պիտանի և անպիտան, փրկիչ և գլփիչ, անկեղծ և կեղծաչոր գործիչ-կորզիչների և խայտառակիչների։

Անհրաժեշտ բերք բոլոր բնաճիրների համար

«ԽԱԹԱԲԱԼԱՆ» շատերին ծիծաղեցնում է, շատերին էլ ցաւեցնում, բայց ոչ ոքի հետ ոչ բարեկամ է և ոչ թշնամի։ Խմբագրին կարելի է տեսնել, երբ քէֆերդ ուզի։

Հասցէն՝ Тифлисъ, редакція „ХАТАБАЛА“.

Արտասահմանից՝ Tiflis Caucas Redaction «Khatabala»

Խմբագիր-հրատարակիչ՝ Աստ. Երիցեան

«ԽԱԹԱԲԱԼԱՆ» ԲԱԺԱՆԵԳԻՆՆԷ

| | |
|---|---|
| Տարեկան | 5 ր. |
| Կէս տարին | 3 » |
| Երեք ամիսը | 1 » 50 կ. |
| Ամիսը | — 50 » |
| Թիֆլիսում տարեկան | 4 » — » |

Մեր թերթի բաժանորդներին «Սուրհանդակ» ամենօրեայ թերթը ուղարկում ենք պակաս վճարով։

100 տարով բաժանորդագրուել ցանկացողին 75 % զեղչ։

Զրի կարդացողներին պէտք է նկարենք գլխիվայր։

«ԽԱԹԱԲԱԼԱՅԻ» ՕՐԱՑՈՑԸ

1911 ՀՈԿՏԵՄԲԵՐ 31 օր

8

Суббота ՇԱԲԱԹ Шаббатъ

Լուսնի 26

**9** (կիր.) Օր չարչարանաց խմբագրաց հայոց, որք բազում գրեցին վասն կաթղիկոսական ընտրութեանց. իսկ այսօր սեացան զի ոչ ոք նոցա լսեց։

**10** (բ. շ.) Ցիշատակ պատմագրութեան գլէօյի, որ այսօր այսպէս գրէ. իսկ էքուց այնպէս փէչէ կոկլութիւն, որ ինքն էլ զարմանայ թէ ինչ է արեալ։

**11** (գ. շ.) Հարսանիք—ամուրի կանայք կարին առնել զկոյս տղոց քարփոց՝ եթէ զայն գտանիսցեն—վասն ամուսնութեանն։

**12** (դ. շ.) Պանք. բայց և ուտող կերակուր լաւ է ուտել եթէ գիշատչս ունէք։

**13** (ե. շ.) Տօն սրբոցն Միպլիծատուրից Քաչալից, Քորից, Կաղից և Քոսից, որք վասն ազգիս տանջեցան, հալեցան և ոչ երբէք խելքի վրայ եկան։

**14** (ուրբ.) Ցիշատակ սրբոցն բաղմագէտ վարդապետից Էջմիածնի, որք պէս-պէս զարթաբանութիւն գիտեն. իսկ օրացոյցն ոչ կարեն կազմել. սակայն մեծ մեծ խօսին և յանդգնին նոյն իսկ կաթղիկոսական թեկնածու իրենց հռչակեն. այ հարամ լիցի գնացն ազգիս, որ նրանք ուտին և քնթեմէն դուս գայ, ամէն։

Տամարագէտ և օրացոյցպատ՝

Աղբոսիոս արք-վարդապետ.

## ԻՐՈՒՑ ԹԱՄ ԳՆԱՑԻՔ

Ա՛յ էդ էի ասում ա՛յ, էդ էի ասում է. դուք հէնց գիդաք թէ խօսքերս քամի է։

Վունչ տեսանէք զէգիպտուս։

Աբա մարթ հայ ըլի ու կաթղիկոսական խնթրով փիքը չանէ. կուլի՞։

Իմ հոքին գիդենայ. իս կու աւտամ, վուր իմ համա դժոխքում տիդ կու գթնի՝ համա էտունք չիմ աւտայ։

Ա՛յ հիմի խօս համ Էւրոպում ու Ամերիկում վայնորա է, համել Կիտաում՝ բունտիր—սաւայ դրամէն՝ խօ թանգութինի վրէն էլ խիլիմ խօսկ կայ, ու Էւրոպումը մունանթիր ին անում—էտ էլ վունչիչ, տեհնում էք էլի, վուր անվախտ ցրտիր ին անում ու փէչի տրուբէքը, բուխրէքը չիք իսակիլ տուլ, էդ բոլորը տեհնում իք ու ինչ գուզէք ասէք, ու էլի չիք կանայ ասի՝ թէ էս բանը էսինց է ու էնինց, էն բանը՝ էնինց է ու էսինց—ձիղնից ում գուզէք հարցնէք, ումը խօսցնէք Էչմիածնի ծակ ու ծուկերի, միր կաթղիկոսական խարջ եպիսկուպուզների օխտը պորտի, արած չարածի, կերած խմածի վրէն հաւատ՝հեստի խատորէք կու պատմիք, վուր աթմօրթին կու գիդենայ թէ աղօթք էք ասում կամ գամոցանէք (հանելուկներ) դուս բերում։

Աստուած հոքին լուսաւորէ միր Իզմիրլով Մաթէուս կաթղիկոսի, հրեշտակներու փայ դառնայ նրա հոքին—Նա վուր չմեռնէր՝ ինչ կուլէր միր հալը։

Աբա իս էտ իմ ասում է։

Ցոցիալութինի ժուգը մէ գլուխ էն էինք ասում-խօսում թէ ցոցիալ-դեմոդրատութին ուփրօ լաւ է թու ցոցիալ բևօլացիութին, ցոցիալ-ֆեդելացիուլին թէ ցոցիալ անարխիատուլին, մաքսիմուատուլին թէ մինիմուատուրին։

Իժում իսի վուր դաշնակցութինը մէքիչ շիլափլաւ էլաւ, մէ գլուխ էն էինք գրում խօսում՝ թէ դաշնակցութինի էս բանը պրօգրամումն է գրած՝ ու էն բանը կի անպրօգրամ է. պլատֆօրմի ու պօլուատանկի վրէն էնչափ խօսեցին, վուր չուրս հինգ տարի է Սարուխանովը չալիշ է գալիս Էլախից—Շուշի մաշինա շինի ու չի կանում վունչ ստանցիա, վունչ պօլուստանցիա, վունչ վագզալ՝ ու պլատֆօրմ խօս չի կանում շինի ու չի կանում։

Բայդուշներ էք է։

Էս էրկու տարին էլ խօ զահլա տարաք՝ կաթղիկոս հա կաթղիկոս։

—Կաթղիկոսը էսինց պիտի ըլի ու էնինց չպիտի ըլի։

—Կաթղկոսը էնինց պիտի ըլի ու էնինց չպիտի ըլի։

—Կաթղկոս. էս էպիսկուպուզը ուփրօ լաւ կուլի ու էն կի փիս է։

Փիսը ուփրօ լաւ դուս կու կաղնի քանց թու լաւը։

Աբա մէ հաշիւ տուէք ձիզ ու ձիզ. էտինց չէ՞։

Համա վունչինչ։

Էտ էլ վուր չլէր էլ ինչ պտէր ըլի միր հալը։ Ակի ասում իմ, լուս դառնայ Իզմիրլովի հոքին, վուր նա միռաւ ու էլի կաթղկոսական խնթերքներ աղաք էկան։

Միր վրացի ախպէրնիրը, իլաքի Պարֆէն Գոտուէն, վուր կաթղկոսական խնթիրք չէ գթնում՝ մէ գլուխ տիրացուական խնթիրքներու վրէն է գրում—Դիդուբի ժամումը, կօսէ, տիրացուն ռուս է, կօսէ, խալխը կի վրացնակ է աղօթք անում, կօսէ։

Մաշ։

Մենակ դա. միգնում էլ էտինց չի, իփ վուր մինձ-մինձ բանիրը վերջացնում ինք, իժում պուճուր-պուճուր բաներումէն ինք խօսում։

Էլի Աստուձ հոքին լուսաւորի միր Իզմիրլովենց կաթղկոսի լուս հոքուն, վուր չմեռնէր հիմի մինք պտէր, վուր տիրացուական խնթիրքներու համա ժողովք անէինք։

Էլի լաւ թէ վատ՝ կաթղկոսականը ուփրօ լաւ է՝ քանց թու տիրացուականը։ Առանց էն էլ միր «Հորիզոնը» տիրս դուական է. «Հորիզոն» ինչի ինք ասում մէկէնիրը կի պակաս ին։

Իս մէ ցցիալ գիդիմ, վուր մդդսի է. ինքը իրին մարթ է հաշւում, կարմիր կարմիր է խօսում՝ համա օխչում պատարաքը գիդենայ—մեռել լացնող է քէլէխ ուտող։

Էտ էլ վունչինչ։

Էքուց ինչ է։

Էքուց կիրակի կուլի, մաշ էրկուշաբթի խամ չի ըլի, հա էն էի ասում, էքուց՝ էդ կիրակի օրը, աբ տեհէք թէ միր ինտելիկինտներից ով ուփրօ տիրացու է, ով ուփրօ մդդսի, ով ուփրօ մեռել լացնող, ով քէլէխ ուտող, ով Խօջիվանքի մեռիներու դարաուլ։

Միր ժամերում էքուց ժողովքի վուր գնաք լաւ կօնիք. մէ քիչ էլ հոքու վրէն չալիշ էկէք հէր օխնածնիր—ձիր հոքին չէ՞—բան ուզովի խամ չէ։

Էտ էլ չլի, մի քիչ էլ մարմնի համա փիքր արէք. ձիր ուզած պատուիրակ վուր նընդրէք, նա էլ իրա գօրա՝ իր թաւուր պատկամաւոր կունընդրէ, էս պատկամաւորն էլ ձիր ուզած կաթղկոս, կաթղկոսն էլ ինչ դուք կօսիք՝ էն կօնի—ինչ թաւուր... բայց մեղայ Աստուձ. կաթղկոս խամ միզ համա չինք նընդրում, կաթղկոս ասկի համա ինք նընդրում։

Էքուց ժամ գնացէք. գուզէք մոմեր էլ միք վառէ, ու գանձանակի ժուգը կի էգեղեցու դուսը՝ հեռու կաղնեցէք, Աստուձ բարաքաթ տայ հաուց ասկի մեռելներուն, մէկէլ Վրթանէս Փափազովի գթած խուրջինին, ինչ էք քրթներդ կախի, պատուերակ նընդրեցէք էլի, ուրիշ բան խամ չին ուզում ձեզմէն։

Ամէն։

*Խաթաբալա ամենայն հաուց*

**Դասպար աղա Կալաֆուզով**

---

## EX ՇՐՀԻ ՆԱՄԱԿՆԵՐԸ ԻՐ ԵԼԲՕՐԸ

I

*Սիրելի Սալա՛ր, առնելով կալամ,*
*Դեռ տալիս եմ քեզ սախկալա-սալամ.*
*Գլուխդ մեռնի՛, ես քեզ մարդ ասի,*
*Ասի—ա՛յ զարդաշ օգնութեան հասի...*

*Սակայն լսում ես—օ՜ սիրտս է Ճաքում,*
*Ինքդ քեզի այդտեղ շահ ես հոշակում,*
*Եւ դեռ կրում ես զէնքը քո ուսին*
*Իգիթի նման... թո՜ւն քո նամուսին։*

II

*Այ դալի Սալար, առնելով կալամ,*
*Էլ չեմ տալի քեզ սախկալա-սալամ.*
*Քո նենգութեան դէմ տեսար հօ այ ի՜թ*
*Ինչ փորձանք բերեց Ալլահը զլխիդ.*

*Երբ ես լսեցի—թէ դու ջարդ կերար,*
*Սիրտս հովացաւ այդ բանի համար.*
*Ես շահ էլ չնեմ էլի լաւ կապրեմ,*
*Բայց դու իգիթ չես... զինդաբատ Եփրե՜մ...*

**Մարիկ**

---

## ՏԻԵԶԵՐՔԸ ԵՒ ԵՍ

*Մեծ. պ. խմբագիր,*

«Հորիզոն»-ում նորերս տպագրուեցին պ. Լէօի երեք յօդուածները «Օրմանեանը և ես» վերնագրով։ Առաջինը 4 արշին, 9 և կէս վերշօկ երկարութեամբ, հաւասար էր Օրմանեանի և Լէօյի բոյին, եթէ մէկին միւսի գլխին կանգնացնէք, երկրորդը 4 արշ. 2 վերշօկ երկարութեամբ կարող էր ծառայել ինչպէս ուրար պ. Լէօին, եթէ նա լինէր սարկաւագ, իսկ երրորդը 5 արշ. 11 վերշ. երկարութեամբ, ճիշտ երեք անգամ կարող էր փաթաթուել հաստլիկ Օրմանեանի մէջքի շուրջը։ Յօդուածների ընդհանուր երկարութիւնը, որը կազմում է 4 սաժ. 2 արշ. 6 և կէս վերշօկ, ճիշտ հաւասար է տարածութիւնը «Հորիզոնի» խմբագրատան շէմքից մինչև Համբ. Մելիքեանի ընակարանի շէմքը. համբերութեամբ անցնելով այդ գըրուածքի ամբողջ տարածութիւնը առաջին տողից մինչև վերջինը, ես գտայ, որ այդպիսի յօդուածներ գրելու համար պահանջւում է միայն թուղթ, գրիչ և համբերութիւն։ Ուստի, այսօրուանից ձեռնարկելով մի շարք պատմական արժէք ունեցող յօդուածներ գրելուն, ինչպէս, օրինակ, «Դուրեանը և ես», «Գլադստոնը և ես», «ես և Շէքսպիրը», «ես և Մահմէդ Ալի շահը», «Մակար Զմշկեանը և ես», և այլն, որոշել եմ այդ յօդուածները տպագրել Ձեր յարգելի թերթում, ուստի և ուղարկում եմ Ձեզ, յարգելի խմբագիր, առաջին յօդուածիս առաջին գլխի առաջին մասը։

*Խորին յարգանօք՝* **Ճաճ**

---

## ԴՈՒՐԵԱՆԸ ԵՒ ԵՍ

I

Ես Դուրեանի հետ անձամբ ծանօթ չեմ, ոչ էլ Դուրեանը ինձ հետ։ Ես նրա գրուածքները չեմ կարդացել, ոչ էլ նա իմը։ Բայց չեմ գիտի ինչու նա իմ դէմ ինտրիգներ է սկսում։ Այդ պարզ երևաց այն մի նախադասութիւնից, որը նա մտադրութիւն է ունեցել ասել «Մշակ»-ի «աւագ-խմբագիր» Համբարձում Առաքելեանին։ Ասենք այս վերջինը յայտնի է իր ստերով և զրպարտութիւններով իմ դէմ դեռ այն ժամանակից, երբ մենք միասին աշխատակցում էինք «Մշակ»-ում։ Զորս հարիւր տարի է անցել հայերէն լեզուով առաջին գիրքը լոյս տեսնելու օրից և հազար հինգհարիւր տարի է գոյութիւն ունի հայ գիրը, բայց ոչ մի ժամանակ թղթի կամ մաղաղաթի վրայ չեն գրել այնպիսի ստոր ստեր, ինչպիսին որ Համբարձում Առաքելեանը թոյլ տալիս իրեն տպագրել նոր «Մշակ»-ի էջերում։ Գրիգոր Լուսաւորիչը, ժամանելով հայերիս մէջ քրիստոնէութիւնը ժառանգիր էր դրանով ազնուացնել հայ սրտերը, բայց, աւաղ, 20-րդ դարում մենք ունեցանք Համբ. Առաքելեաններ։ Ինձ յայտնի է հաստատ

# ԱԲԴՈՒԼ ՀԱՄԻԴԸ ԵՒ ՄԱՀՄԷԴ ԱԼԻՆ

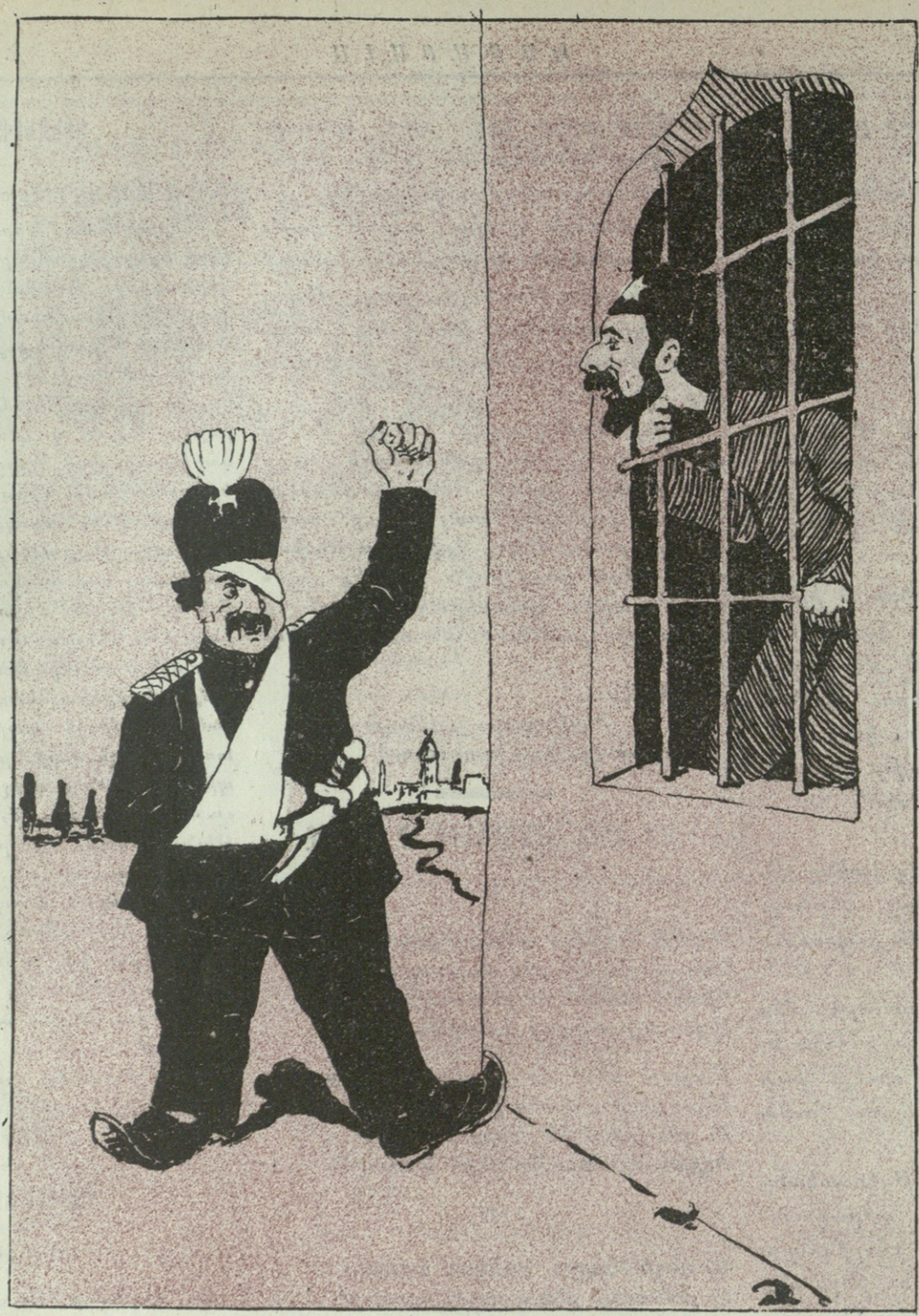

—Մահմէդ, Մահմէդ—խելքի արի, տես թէ ես ինչ հանգիստ եմ է, ինչ կանես թագաւորութիւն, երբ հանգիստ չպիտի ունենաս. աւելի լաւ չէ՞ ինձ նման լինես։

—Ա՜խ Աբդուլ ձեր էր թէ ես էլ քեզ պէս բաղդ ունենայի, ու մի դղեակում էլ ես փակուած լինէի, հիմի խօ էսպէս խայտառակուած չէի լինի։

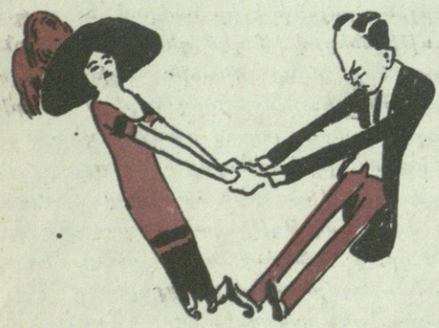

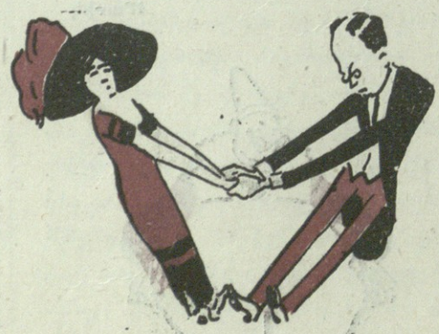

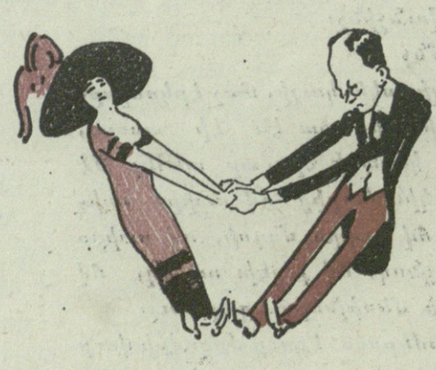

աղբիւրներից, որ եթէ Նոյը մի վայրկեան անգամ կարողանար ենթադրել, որ իր ապագայ սերունդից առաջ կըգայ Համբարձում Առաքելեանը, նա ինքը կըխորտակէր հեղեղի ջրերում իր տապանը։ Այժմ անցնենք մեր միւս նախահայրերին։

(Կըշարունակի)

Ճանճ

—

Զունչի երէկ մի չինովնիկ ինձ խօսք տուից, վուր եանվարի 200,000 վիկրիշը իմ բիլէթի վրայ գցել կու տայ ու էրկու թուման էլ ինձմէն մաղարիչ վիր կալաւ, մինք յայտնում ինք հաուց ասկին մանիֆէստ ու էս գրուածքի շարունակութէնից ազատում ինք։

Դասպար Կալաեուզով

## ՆԱՄԱԿ ՂԱՐՍԻՑ

—

Դասպար Աղա Ջան.

Էֆէի յուշացայ. չորս թարաֆէն ինձի թափալամիշ կենին թէ, ինչի չիս գալայիր։ Զիմանաս թէ թամբլութէն կենիմ, եա յանկշի յետև ցկիմ կը, չէ, զուրբան, ատպէս բաներ իմ գաֆտրիս մէջ գրած չկայ։ Աս արալղ յուրիշ չեշիտ սիլաթ գործեր շատ ունէի. ատոր համար խանութս կողպեր էի. համ էլ աս մեր Ղարսի խանթներից առածս գալայը իրենց ծախողների պէս գալը է. ասօրայ գալայածս յեգվան գենա ժանգոտ, գենա մրօտ։ Կըսին թէ Իտալիայի գալայը շատ խաս է, շատ ալ քեասքիւն։ Իտալացիք Տրիպոլիսը գալայեցին. արթղ սրով Համիդի քաղաքները գալայելով գլոխ գելնին։ Շատ ատպէս մէ քեասքիւն գալայմ առնելու համար էկայ Թիֆլիս։ Օրը կիրակի էր. գնացի ժամ։ Ալլահչուն ասինք, շատ թամուզ ու նիշուն զարդարած էր։ Պատարագը կայնիր էր. տիրացուները նոթալամիշ գալէին կը, հաստ ու բարակ կլկլացնէին կը։ Հարիֆին մէկն ալ զուզած զարդարած սարոկներով յելիր էր դասը, տէրտէրներուն յառաջը. կռնակը դէմ էր էրեր սեղանին, բաղի բաղի ոտը նարդվանին դնէր կը պալկի հետ խաղար կը. ձեռքները յետևը դնէր կը. բաղի ալ ոտի մէկը ծալէր կը. լակլակի պէս մէ ոտի վրայ կայնէր կը. ոչ խաչ հանել, ոչ ծունդը դնել, ոչ համբուրել... ատ հարիֆը ինչղ քրիստոնիայ էր. ես չհասկացայ. ինչ իրաւունքով բիթունէն յառաջ էր կայնիր. ատ ալ չհասկցայ։

Ժամը անքան ալ մարդ չկար. հոը դուռը լիքը մարդ էր. թոպուն-թոպուն կայնիր գեսվազութեն կէնէին կը։ Պատարագիչ տէրտէրը կըսէր. «առէք, կերէք». մէ բիջոմ ալ ժամի շէմին վրան կայնիր էր ու ժամից դուս էկողին դէմ կենէր գիրքմ ուճաար կը. «շան տկլոր, շան տկլոր, գինը 5 կ.»։ Ջանմ ատ ժամը հէչ գլխաւորմ չունի, օր ատ «շան-տկլոր» ծախողներին ժամի դռնից վռնդէ, օր պատարագին վախթը «շան տկլոր» չծախին։

Ատ ժամին գլխաւորը Եփրեմ սրբազանն է. ատ օրը ժամ չէր էկիր, տիրացուն ըսաւ սրբազանը տկար է. գենա սանջամիշ է էղիր։ Ցանտէր Մայ ատ սանջուն, օր սատանի պէս կիրակի օրը պատարագին վախթը սրբազանի փորից բռնէ կը։ Ա՛խ ինչ ասիմ օր, ինչ հասկնաք։ Զէշիտ չէշիտ հոգևորականներ փէյտայ էղան, յամին բան թեթևցրին, յամին բան ստեցին։ Իլլաքիմ Երևանդ վարդապետները. ատ տէր Մինասի մանչերը, ատ թազայ գեալդի գիտունները, ֆարմասօնութեն քարոզեցին, յեաև ալ տեսան օր իրենց քարոզներն ու գրած գրքերը բանի տեղ դնող չեղաւ. ինատ էրին, վերարկուն ու վեղարը մէ կնկամ հետ թրամփայ էրին։ Ատիկ հերիք չէ, հիմի ալ ատ Երևանդները չորս թաթանի ին դառիր, գիշեր զօր գրին մրին կը թէ, ճան բոռան կը թէ՝

—Կարապետ եպիսկոպոսը լաւ կաթղիկոս գալի կը։

Ատ բանդան բէշրէթար ավանանները գիտեն թէ Կարապետն օր կաթողիկոս դառաւ թէ չէ, արթղ ժամ ու պատարագը Երևանդի յուզածի պէս վերջացնէ կը. «Մոնարհեցոն, Ապրեցոն» գրքի միջից հանէ կը, ու յամին բան ֆարմասօնի դայտի սարգէ կը, ալ ոչ պսակ, ոչ պատարագ, ոչ մեռոն, ոչ կնունք, բիթուն, բիթուն վերջացնին կը։ Զէ զուրբան, շատ եաղլիշ իք. ատիկ գլոխ գալու բան չէ, խելքերուդ քշայ էրէք։

Տասը հազար օր Երևանդ յըլլի, 40 հազար ալ Կարապետ. պատէք, տրաքիք, կըտոր-կտոր յըլլիք, փառչայ փարայ գաք մեր ժամի մէ մաղին չիք կնայ դազմիշ յըլլի, մեր ժամ ու պատարագը չիք կնայ փոխի։ Քանի Ղալայչի Մարգարը սաղ է, Երևանդները չեն կնայ մեր ժամը քանդել։ Վերքան Արիստոսաներ, Մակեդոնիներ գրեցին-մրեցին քարոզեցին՝ վերջը իրանք խայտառակուան ու Սիբիր գնացին, իրենց մուրազը իրենց փորը մնաց։ Ջանըմ հազար չէշիտ ցաւ ու չոռ ունինք. հազար չէշիտ դարդ ու դասավաթ. թէ գիտուն իք, թէ գալամ ունիք, խելք ունիք ատ դարդերուն համար գրէք, դարման գտէք։

Քեռի Երևանդ ջան, ըսիր իմ, էլի կսիմ. խելքիդ քշայ էրայ, ինչ չէշիտ կաթղկոս գուզես ջոկիր, քո քարոզները թթու դիր, ու կաթլէթի հետ կեր։ Մեր ժամը հազարաւոր սրբերի յարունով է շինուած. վեվ իրաւունք ունի փոխելու. թազայ թազայ մօդնի բաներ սարգելու։ Քեռի ջան, մեր ժամ ու պատարագին չիս հաւնիր, ատոր համար ալ ինատ էրիր, մեզէն բաժնուար. դավաղանը տուիր՝ պալկայ առար, վերարկուն հանիր՝ սերդուկ հագար, հայր սուրբ էիր՝ քեռի դառար. վեղարը տուիր, կնիկ առար. դէ հիմի ըսէ տեսնիմ, ալ ինչ գործ ունիս մեր ժամ ու պատարագի հետ։ Բա՛ ինչ չեմ, մեր հոգևոր գործերուն ա՛ մի խառնուիր։ Քեզի էսներուն հետ ինչ գործ։ Դարէն ըսիր է.

«Մարդ ի պատի էր, ոչ իմացաւ։ հաւասարեցաւ...

Դալայչի Մարգար

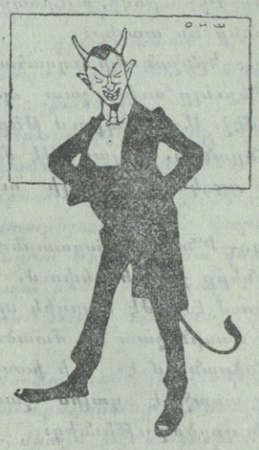

## ԻՆՑԻԿԼՈՊԵԴԻԱ

(Տե՛ս Ա.—Ը. տարեր)

Թ.

Թիսկ.—Հարթ գործիք է, որով փունչիքը հացն են փուռն գցում, իսկ հոգաբարձուները ուսուցիչներին։

Թազուն.— Նշանակում է ծածուկ. մի բան, որից փախչում են գողերը։

Թոյն.—Հեղուկ է, որ հանգիստ կերպով քնացնում է անհանգիստ կեանք վարածներին։

Թաբախ.—Սա մի բոլորակ իր է, որ կինտոները գործ են ածում միրգ ծախելու համար, իսկ տիկինները՝ գլխարկի տեղ։

Թանկութիւն.—Մի գրութիւն, որ յաճախ արտայայտւում է Թիֆլիսում. բայց քաղաքային վարչութիւնը դրա առաջն առնում է ամսական 8 անգամ հացի և մսի սակագինը փոխելով։

Թօխլօ.—Կոչւում է թերխաշ ձուն. դրան ամենից շատ գործ են ածում տիրացուները չաղ մեռել թաղելիս և առաջին անգամ բեխ վերարած դերասանիկները՝ գեղարուեստի տաճարը մտնելիս։

Թելէթ.—Ուխտատեղի է։ Քաղաքային բժիշկները հիւանդներին հանքային ջրերն են ուղարկում բժշկուելու, իսկ Հալաբարտի գրքացները՝ Թելէթի ուխտատեղին։ Ասում են թէ Թելէթի վանահայրը տուլի համակարծիք է վերջինին։

Թոզ.—Դա բարակ փոշի է, որ փչում են և քամին և մարդիկ. բայց Աստուած հեռու տանի. վերջինիս փչած թոզը փոթորիկի ազդեցութիւն է թողնում։ Ինչպէս օրինակ Թիֆլիսի շերամապահական կայարանը ցու-

ՀԱՅԱՍՏԱՆԻ ԱԶԳԱՅԻՆ ԳՐԱԴԱՐԱՆ

ցահանդէսում ծածուկ թող փչեց, բայց փոթորկի հետևանք ունեցաւ։

*Թեւ.*—Մարմնի թռչելու մասն է, որ ընդունակ է թռցնելու։ Օրինակ օդի մէջ թռչում են թեւաւոր թռչունները, իսկ եկեղեցական անդուկներից՝ անթև փողերը։ Բայց Աստուած հեռու պահի ամուսիններից թև առած թռչող կանանցից։ Այդպիսիների թռիչքները Քեբուրովի այէրօպլանից աւելի մեծ վնասներ են տալիս։

*Թեքուել.*—Կընշանակի ուղղահայեաց դիրքը փոխել։ Թեքուելը աւելի շատ պատահում է հայերիս մէջ։ Այս դէպքում թեքուելը առաջ է գալիս նրանից, նայած թէ մագնիսականութիւնը որ կողմից աւելի ուժեղ է ձգում։

*Թանձր.*—Ի՞նչպէս բացատրեմ, օր. եթէ խաշոմիկները շատ են եփում, կերակուրը թանձրանում է, եթէ մարդիկ պոլիտիկուրի գործերի մասին շատ են մտածում, ուղեղները թանձրանում է։ Մի խօսքով թանձրութիւնը առաջ է գալիս չափից դուրս կատարած գործողութիւնից։

Էնցիկլոպեդիա

Փարեմուզ

## ՓԵԼԻԷՏՕՆ

### ԿԸՐԹԱՑԻՔ ԱՅՍ ՀԻՔԻԹԸ

I

Եղել է չի եղել մի խրճիթ Դամասկոսում. էս խրճիթի մէջ ապրելիս է եղել մի շաշ մարդ. էս շաշ մարդի զրպանը ծնած օրից, բացի խիստ կեղտից կարծես օսլայած մի թաշկինակից ու գգգուած անցագրից աւելի ոչինչ չէր տեսած։ Ձեռքերը անշնորհք էին որևէ գործ կատարելու և մարմինը՝ անընդունակ քրտնելու, փորը՝ դատարկ էր միշտ թմբուկի նման և ոտքերը՝ անդուլ շարժուող մեքենաներ Գոլովինակ... (Թուհ... մոռացայ որ անցքը կատարուում է Դամասկոսում)։

Ինչևիցէ։

Հա, էս շաշ մարդի անունն էր՝ Կոկէ. մի կաղ-պառաւ մայր ունէր, անունը՝ Պոկէ (որովհետև վերջինս՝ որևէ պէտքական բան ձախ աչքով նախատեսնելիս, եթէ տէրը բացակայ էր լինում աջ ձեռքով թռցնում էր, այդ պատճառով էլ ձախ աչքը աջից լայն էր և աջ ձեռքը ձախից երկար,) ունէր նաև երեսը պղուկներով լիքը մի քոյր անունը՝ Մոկէ, թէև «Ալթայէլի հարստացու» մականունը աւելի էր սազում նէրան։

Նրանք շատ խեղճ էին և միշտ խաշած քարթոֆել էին ուտում, թէև կարող էին խեղճ չլինել և խաշած վառեակներ էլ ուտել, եթէ որևէ գործի ձեռնամուխ լինէին։ Օրինակ՝ Պոկէն կարող էր լաւ մեռել լողացնող լինել, Մոկէն՝ նկանակ ծախող, Կոկէն՝ լաւ կառապան կամ շուն բռնող—հացի խնդիր է։

Բայց ոչինչ չէին անում, որովհետև ծընուել էին ի բնէ ծոյլ ու մաղասոտ, ի բնէ շաշ, ի բնէ սովոր քաղաքավարի մուրացողութեան... շնորհիւ որոնց, նրանք էծի պոչի նման ոչ երկարում էին, ոչ էլ կարճանում. էհ, ինչևիցէ էծի պոչը նրանց հետ։

II

Վերջ ի վերջոյ հէքիաթիս հերոսները, օգոստոսի ալուէնների պէս սովից այնքան նուազեցին, որ ըստ տասնաքաշ նժարի—երեքը միատեղ հազիւ կշռում էին 12 գրանքից մի քառորդ պակաս։

Ի՞նչ անել, ի՞նչ չանել.

Նախ Կոկէն վճռեց սև աքեմ հագնել, որովհետև Ա-րդ դասատան վկայական չունէր թողեց այդ միտքը. տիրացու էլ չէր կարող դառնալ, որովհետև «խումար» խաղալ չգիտէր... և յանկարծ յիշեց, որ ըստ վկայութեան իր գլուխն ամենաառաջին անդամ սպանող տատմոր տասածը.—ինքը ծնուել է ոչ թէ լալով այլ երգելով և շատերը նրա ձայնի անմեղ կերկերանքի մէջ պարզ լսել են ինչ որ խուլ հնչիւններ—

Դօ, ռէ, մի, ֆա, սօլ...

դէպի դռները վազելով։

Հայրը նրան բռնեց։

—Ուրեմն ես քեզ պիտի ճշմարտութիւնը յայտնեմ. Հաֆիզը մեռաւ։

Շիրազը բարձր աղաղակից և հօր պատանից սուրը հանեց։

—Եթէ Հաֆիզը մեռաւ, ես էլ պիտի մեռնեմ,—ասաց իշխանուհին՝ սրով իրան խոցել մտադրելով։

Խանը նրա ձեռքից սուրը խլեց։

—Հաֆիզը կենդանի է։ Ես միայն ուզեցի փորձել քո սէրը դէպի նա,—ասաց խանը։

Եւ գնալով Հաֆիզի մօտ, նա յայտնեց նրան, որ իրենց ծրագիրը չյաջողուեց։

Պահ մի մտածեց Հաֆիզն ու ասաց.

—Ես կըփորձեմ մի ուրիշ միջոց՝ նրան իր սիրուց սառեցնելու։ Տար ինձ աղջկաղ ապարանքը և նրա հետ ինձ մենակ թող։

—Վստահանալով ազնիւ խօսքիդ՝ հաւատում եմ քեզ,—ասաց խանը և բանաստեղծին աղջկայ մօտ տանելով, ինքն ընդունարանի մեծ դահլիճում սպասեց։

Եւ յանկարծ կարճ ժամանակից յետոյ, Հաֆիզը դուրս վազեց այնտեղից, իսկ նրա ետևից էլ երևաց Շիրազը՝ այլայլուած և բարկացած։

Կատաղի, չարացած ձայնով բղաւեց իր պահապանների վրայ.

—Պալատից դուրս արէք այդ լիրը ու անպիտանին, և նրան այլևս չտեսնեմ այստեղ։

Առանց երկար ու բարակ մտածելու նա վճռեց թատրոն մտնել, և այդ ժամի հետ խնդագին համաձայնուեցին իր կաղ մամիկն ու պըզուկաղարդ քուրիկը։

Էլ ինչ ասել կուզէ նա անմիջապէս իր դունչ ու կզակի անատոները, ուր վազուց ի հետէ բնակութիւն էին հաստատել մանրիկ պարազիտները, ենթարկեց սուր ածելիի աւերածութեանը, շապկի եզրը թեքեց դէպի վեր ու պատրաստուեց ընկնել գաւառները համերգներ ու ներկայացումներ տալու։

Եւ ահա մի գեղեցիկ օր, հրաժեշտ տալով իր հարազատներին, որոնք հազիւ էին դադարել նրա տկլոր դնչին նայելով—ծիծաղելուց, վերցրեց քիչ հաց ու պանիր և ճանապարհ ընկաւ առաջ։

III

Էս շաշ մարդը տեսնելով որ ամենուրեք գիւղական վարժապետներն ու վարժուհիները սիրալիր ընդունելութիւն ու աջակցութիւն են ցոյց տալիս, ինքն իրան մտմտաց.

—Զէ, շահաւէտ գործ է, հարկաւոր է աւելի պինդ կպչիլ... և առաջ դիմելով, էլի շատ նորանոր տեղեր առատ հունձ արաւ և մի կապոց թղթադրամներով տուն վերադարձաւ, ուր—«Ապտակ» թերթում հետևեալ տողերը կարդաց գաւառից.

—«Հայաստանից վատթար մի ինքնակոչ արտիստ, շրջելով մեր կողմերը աքսաով և երբեմն ցորենով ու գարիով համերգներ է տալիս...»

Խանը, ուրախացած, յիշեց Հաֆիզին։

—Ասա տեսնեմ, ինչպէս կարողացար այդչափ փայլուն կերպով գործը գլուխ բերել,—հարցրեց նա խիստ հետաքրքրուած։

—Ես ասացի քո պայծառագեղ աղջկան, որ նա մի աչքով շղիկ է և, ընդհանրապէս, այնքան էլ գեղեցիկ չէ,—պատասխանեց Հաֆիզը։

Թարգմ. Դ. Բաբուրեան

## Ա—ԻՆ

**ԱՆԿԵՂԾ ՍՐՏԻՑ.**

(Նմանութիւն)

Երանի լինեմ վտակ կարկաչուն,
Որ դէմքդ ցօղեմ ալեաց շիթերով,
Անտառի միջով հոսեմ դէպ հեստ՝ուն
Եւ քեզ զրաւեմ զեղգեղուն ծայնով։

Երանի լինեմ սիրահար սոխակ,
Իսկ դու նոր ծաղկած մի թուփ վարդինու,
Որ յոգնած ժամին քո ստուերի տակ
Նստեմ սիրատանջ՝ վի՛շտս երգելո՛ւ...

Երանի լինեմ լեռների արծիւ,
Որ թռչեմ ազատ դէպ վսեմն անհուն.
Իսկ դու մի հրեշտակ իջնես երկնքից
Եւ բա՛ռնր անհունում համբուրենք սիրո՛ւն։

Ես լռիկ-մնջիկ համբոյրս ճակտիդ
Դրո՛շմեմ քնքշօրէն լացող յոյզերով,
Իսկ դու զրկես պինդ քեզեզ—թեւերիդ
Նուրբ ծալքերի մէջ սիրակէզ սրտով...

Նարգիզ

## ԺՈՂՈՎՐԴԻԿԱՆ ԹԱՏՐՈՆ

Զորեքշաբթի հոկտեմբերի 5-ին Հայոց Դրամատիքական ընկ. թատերասէրների խումբը մասնակցութեամբ դերասանների ներկայացրեց «Վանիւշինի զաւակները» դրաման 4 գործ. հեղ. Ս. Նայդենովի։

Ինչպէս երևում է անցեալ ներկայացումը խրատացրել էր հասարակութեանը, որովհետև այս անգամ, սովորականի հակառակ՝ դահլիճը կիսով չափ դատարկ էր։

Ծեր Վանիւշինի դերը կատարում էր պ. Թաշճեանը, որ տարաւ շատ յաջող կերպով, թէև տեղ-տեղ, մանաւանդ բարկանալիս, մոռանալով իր ծերութիւնը, դիմում էր երիտասարդութեան օգնութեանը։

Վատ չէր նաև տ. Սոֆիկը Վանիւշինի կնոջ դերում. նա պարզ կերպով ներկայացրեց միամիտ և բարի Արինայի պատկերը։

Կլադիայի դերը կատարում էր Մարի գարիտը, որի անճոռնի դէմքը հարստին սազում էր գլխին յարմարեցրած շէկ ոչխարի գցած բուրդը։ Տեղ-տեղ սա էլ իր կաղութիւնն էր մոռանում և այնպէս եօրղա վազ տալիս, որ կարծես թէ 14 շային ձեռին Ալշվանգի խանութը լինէր գընալիս կորսետ առնելու։ Դրա ոտի կարճութիւնը նկատելի էր լինում աւելի այն ժամանակ, երբ ծխախոտը բերանին և ծունկը ծնկան վրայ դրած նստած էր լինում ու թեթև կերպով երևացնում անդէրվարտիկի սպիտակ հաշիները։

Լօթի Կրասաւինի դերը կատարում էր պ. Տէր-Յովհաննիսեանը։ Տնածակը կարծես իր կեանքում հարբած չլինի եղած։ Այդ դերը կատարելու համար հարկաւոր է մի քանի անգամ Շիրաշխանա վեր ու վար անել և ապա բեմ դուրս գալ։ Ինչ տեղ են հարկաւոր գալիս անիծեալ բօսիկամանդները։

Պ. Ամօ-Խարազեանը—Կոստանդինի և տ. Դուրեան-Արմէնեանը Ինայի դերերում լաւ էին, միայն թէ տիկնոջ՝ երկու տարբեր դերերում երևան գալը, թուլացնում էր խաղի էֆէկտը։

Պ. Գալստեանը միտք ունէր բաւարար տանել գիմնազիստ Ալէքսէյի դերը, բայց նրա աչքերի չորս կողմը քսած սև վաքսը խանգարում էր այդ։

---

Եւ ինչ էք կարծում Կոկէն ոչ միայն վերդովեց այլ և ուրախացաւ. Մօկէն որ մատների ծայրերով ըստ սովորութեան պոկում էր դէմքի պզուկները և շըրջագզեստին քսում, կանգ առնելով հայեան և ինքնակոչ բառերի վրայ, փորձեց համոզել թէ...

Բայց խօսքը կտրեց ասելով—ոչինչ, ոչինչ, ամէն ինչ փոքրից է սկսւում. այսօր ինձ կասէն—հայեան—ինքնակոչ, վաղը՝ կոչւած—շնորհալի, երրորդ օրը՝ տաղանդ, ապա հանճար և վերջապէս կրթնդայ իմ արտիստական փառքը. դեռ չեմ խօսում յօբելեանի մասին... բայց այնուամենայնիւ լրագրական ձեականութիւնը պահանջում է—պատասխանել.

—Ա՜խ մամիկ, եթէ տպէն, այն ժամանակ արդէն ես ոտից մինչ գլուխ արտիստ կըլինեմ, այն ժամանակ մենք մի անգամ ընդմիշտ հրաժեշտ կըտանք խաշած քարթօլին ու էլ սօլիտերը երբէք չի գալարիլ մեր աղիքներում...

Մի քաղցր յուզումով նստեց գրելու, թէև շատ ուտելուց այնքան էր ծուլացել ու թուլացել, որ վարանում էր նոյն իսկ քթին ստեպ-ստեպ նստող յամառ ճանճը քշելու. այո. նրա գրպանում այժմ զնգում էին փայլուն Աստուծոյ մասունքները և չտեսութիւնից այնքան բաներ էր առել ու կերել, որ բուկը կապել էր ու հազիւ էր շունչը փսսացնում...

Ահա վերջապէս գրչի թանաքոտ ու լօլոզ կտուցը մօտեցնելով կոյս թղթին (որի մի ծայրին կնքւած էր մի թոքախտաւոր առիւծ երկու ոտքերի վրայ ծառս եղած, որպէս գերմանական զինանշանի ըստ երևոյթին կրտւած ու ամորձիքները հանւած իր ցեղակիցը) նա մի քանի անգամ թղթի վրայ աջ ու ձախ երերեց դաստակը և գրեց։

Գրեց—որ ինքը շատ լաւ տղայ է, որ ծնեալուն պէս երգելիս է եղել դո, ըէ, մի, ֆա, սօլ... որ թղթակիցը սուտ է ասել... և այլն և այլն. ստորագրեց—«արտիստ՝ Կոկէ», կնքեց ու տարաւ ծածուկ «Ապտակ»-ի խմբագրատան դռան նամակարկղը ձգեց ու փախաւ։

Երեկոյեան գնաց օպէրայի, այդպէս էր ասում նա օպերային, ուր վերջին խաղամիջոցին բուֆետում նստած մտորելու ժամանակ, առաջը դրած գարեջրի փրփուրի մէջ, նշմարեց ճանճի չափ փոքրացած «Ապտակ»-ի մռայլ խմբագրին. որն ասում էր իբրև.

—Դու շաշ ես, չենք տպիլ.

Եւ երբ նա ուժգին ցնցուեց, մօտակայ մատակարարը հարցրեց.

—Հը՞ էծերն էին...

—Ո՛չ, խմբագիրն էր—շփոթւած վրայ բերեց Կոկէն ու անցաւ դահլիճ։

IV

Մի սատանայական մութ գիշեր էր։

Առաւելապէս մութ էր այն խրճիթը, ուր նաւթ չլինելու պատճառով ճրագը չէր վառւում և ուր մի հրեշաւոր համախառնութիւն էր ներդաշնակել մեր ծանօթ երրորդութիւնը, որպէս Поппури. Դուրսը՝ աշնանային սեւամած երկնից տարափում էր յորդ-շառաչուն անձրևը։ Ատամները թափւած մի ծերուկ շուն իր ամուսնու հետ եկել էր, գլուխը ներս հանել ապակիները կոտրատւած պատուհանի մի շրջանակից ու փառ-փառ ծիծաղելով—վազտում էր «Տպւած է, տըպւած, Կոկէ, դու մեծ մարդ ես...» նրա առաջ մի կոյտ լրագիրներ ոտքեր ու թեւեր առած ծափ էին տալիս, պարում ու խըշխշում—«Տպւած է, Կոկէ, դու մեծ մարդ ես...» Կոկէն լեղապատառ վեր ցատկեց տեղից և բանալով աչքերը, անմիջապէս վերցրեց Մանդակունու «Հեշտահեռային ոսկի—բարեկամը» ու կարդաց—«երազը բարի է և օրն կատարի»։

Իրօք—այդ օրը նա «Ապտակ»-ի վերջին համարում, խենթ հիացքով տպւած գտաւ իր հերքումը և այդ օրւանից ի նախատինս Մելպոմենէյի Թալիէյի նուիրեց իրան հայոց թատրոնին...

Աստուծուց երեք խնդ... չէ՞ ներեցէք, խաշած քարթօլ իջաւ—մէկը՝ Կոկէյին, միւսը՝ Մօկէյին, երրորդն էլ՝ Պոկէյին։

Մարիկ

Պ. Հայկազեանը անյաջող չէր Շչեոտկինի դերում, եթէ ի նկատի չառնենք նրա սաղած քիթը և շուտ շուտ վայր իջնող ակնոցները.

Անտրակտներին բաւականին քննադատներ էին երևան գալիս, ոմանք քննադատում էին դերասանների խաղը, ոմանք էլ առաջները անց ու դարձ անող օրիորդների շէկ ու սև մազերը։

Դերասանութիւնն էլ լաւ բան է եղել. իրանք բեմի վրայ ուտում, կշտանում են, իսկ հանդիսականների փորները վեց-վեց անել տալիս և արժանանում իւրաքանչիւր դերասան իր թաղի մարդկանց բուռն ծափահարութիւններին։ Սաչխարէթից եկած բիժա Դանէլի հօրն ողորմի, առանց ծափահարութեան պակաս էր Տկվիբուլի բաղնիսում Օտէլլո ու Համլէտ ներկայացնում, ամ։

Փարնմուզ

**Միեսաս.**—Ի՞նչ է պակասում ժամանակակից կնոջ գլխարկին...

**Դրիգոր.**—Ծաղիկներ։

**Միեսաս.**—Ոչ դու սխալւում ես. Թիֆլիսի բուսարանական այգում չկան այնքան ծաղիկներ որքան կնոջ գլխարկի վրայ։

**Դրիգոր.**—Գուցէ ժապաւէններ...

**Միեսաս.**—Ո՛չ, ո՛չ, չարաչար սխալւում ես ամբողջ Վարշաւայում չկան այնքան ժապաւէններ, որքան կնոջ գլխարկի վերայ։

**Դրիգոր.**—Ապա ի՞նչ է պակասում։

—Ես եմ պակասում...

—

**Միեսաս.**—Ինչ տարբերութիւն կայ քաղաքագլխի և սարդինկայի մէջ։

**Դրիգոր.**—Ա՛յ քեզ յիմար, ինչպէս թէ ինչ տարբերութիւն կայ. քաղաքագլուխը մարդ է, իսկ սարդինկան ձուկ։

**Միեսաս.**—Լաւ և ես կապացուցեմ թէ ով է իմաստը, ես թէ դուն.—սարդինկան ճիշտ է ձուկ է, բայց անշունչ դրութեամբ թիթեղեայ տանի մէջ առանց գլխի կանոնաւոր ճնում է, իսկ քաղաքագլուխը չնայած գլուխ ունի, բայց նրա գլխում անկանոնութիւն է տիրում։

«Քաելլա-գեոզ»

## ՏԽՈՒՐ ԸՆԿԵՐԴՆԵՐ

*Աստղե՞ր, էն վառվռուն աստղերը*
*Խորհրդաւորէն ու տխուր ի՞նչ են փսփսում,*
*Ո՞ւմ դարդն են լալիս երկնքի աչքերը,*
*Ո՞ւմ մահն են ողբում անվերջ, անդադրում...*

*Քամի՞նե՞ր, էն ազատ քամիները,*
*Խենթ ու լալահառաչ ի՞նչու են փոթորկում.*
*Ինձ պէս հալածո՞ւմ են այդ ըմբոստ ոգիները.*
*Ոչ հանգիստ չունեն այս սեւ աշխարհում.*

*աուա՜կը, էն աուակը քաղցրահնչիւն*
*Ինչո՞ւ է ժորժորում, ի՞նչու է լալիս օրնիբուն։*
*Ա՜խ, նա է՞լ գիտէ, որ այս ցաւ աշխարհում*
*Ամեն ինչ մեռնո՞ւմ է, մոռացւում...*

Դ. Դարդուճի

## ՍԱՔՈՅԻ ՄԱՀԸ

—

Սաքոն տարաւ հեքիմի մօտ իր հիւանդ քրոջը, խորհուրդ հարցնելու. պատմեց քրոջ ցաւը ու խնդրեց օգնել։

—Էս գիշեր, ասաց հեքիմը, կրգնաս Խոջիվանք, մի շամփուր կըխրես նահատակի գերեզմանը և քոյրդ կըլաւանայ։

Ճիշտ կէս գիշերին արիասիրտ Սաքոն շամփուրը ձեռքին, զգոյշ ներս է մտում Խոջիվանքի դրնով։ Նայում է աջ ու ձախ, յանկարծ աչքերն ընկնում են ցանկապատի ցցերի վրայի կճուճներին, սարսափից երեսը շրջում է ու փախչում։

—Ախար, որ քոյրս միայն դրանով կըլաւանայ, մտածեց Սաքոն ճանապարհի կիսին ու վերադարձաւ։

Կրկին զգոյշ, մատների ծայրերի վրայ, դողալով առաջ գնաց։ Ահ ու դողից սառը քրտինքը պատում է ճակատն ու գլորւելով կաթում է քթի ծայրից, ինչպէս կաթում է հեղեղից յետոյ կտուրների վրայից, աչքերը չուել՝ մեծացել են զկեռի չափ, մազերը բիզ բիզ ցցւել են աշնանը չոլում մնացած չոփերի նման։ Շուրջը տիրում է այնպիսի լռութիւն, որ նա պարզ լսում է իր սրտի զարկը։ Թէև Սաքոն մի քանի անգամ արդէն յետ էր դարձել նկատելով մեռելներին և ուզում էր փախչել, բայց քրոջ սէրը նրան առաջ էր մղում։ Նա անցաւ առաջին գերեզմանը, յետոյ երկրորդը, երրորդը և յանկարծ կանգնեց։ Թւում է նրան, որ մի գերեզմանի վրայ լոյս է իջել և նրա շուրջը սև ու սպիտակ կմախքներ, ձեռք-ձեռքի տուած, պար են բռնել։ Սաքոն և դողում է և սքանչանում տեսարանով։ Նա երկիւղածութեամբ խաչակնքում է երեսը.

—Մեռնեմ քեզ, Աստուած, ինչ որ չէի տեսել, տեսայ։

Հէնց որ նա յիշեց Աստծու անունը, բոլոր կմախքները կարծես մոգական զօրութեամբ չքացան։ Այդ Սաքոյին արիութիւն տւեց և նա փոքր ինչ սրտապնդւած առաջ գնաց։ Թէև երբեմն նրա մօտով անցնում էին մեռելներ, բայց Սաքոն Աստծու անունով հալածում էր նրանց որպէս չար դևերի։

Վերջապէս ահա և նահատակի գերեզմանը։ Նա բռնեց շամփուրը սուր ծայրը ներքև դարձրած և խրեց գերեզմանի մէջ։ Ցանկարծ նրան մէկը կանչեց գերեզմանի միջից։

—Սաքո, անպիտան, կողքս ծակեցիր։

—Տէ՛, անիծւած, էդ ինչ արիր, լսեց յանկարծ առաջից։

—Սաքո, տուն քանդւած Սաքո, լսեց ամէն կողմից։

—Սաքո՜՜՜, կրկնեցին նաև գերեզմանի տակից։

Սաքոն ահից ուշքը կորցնելու վրայ է, նայում է աջ ու ձախ, ուզում է փախչել, բայց ոտքերը չեն հնազանդւում։ Ամեն կողմից նրան մօտենում են խաւարի միջից մեռելների զզւելի դէմքերը և ամեն վայրկեան աւելի ու աւելի նեղացնում նրա շուրջը կազմած օղակը։ Իսկ ձայները քանի գնում սաստկանում են։ Կմախքները գընդակի թռիչքի արագութեամբ դուրս են վազում գերեզմանների միջից և «Սաքո» կանչելով վազում են դէպի նա։

—Սաքո, Սաքո, լսում է նրա շուրջը և երբեմն այնքան են մօտենում նրան, որ նա զգում է նրանց շունչը իր դէմքի վրայ և չէ իմանում, թէ քիթը ո՞ր կողմը դարձնի գերեզմանային զզւելի գարշահոտութիւնից ազատւելու համար։

—Սաքո՜՜՜, լսւեց մի ձայն նրա ականջի տակին՝ կայծակի որոտի սաստկութեամբ։

Ձայնի սաստկութիւնից Սաքոյի աչքերը դարձան բոցավառ գնակներ, մազերը աւելի ևս ցցւեցին և կանգնեցին կարգապահ զինուորների պէս, դէմքը սիրահարւածի դէմքի պէս գունատւել է։ Նա յուսահատ ճիգ է թափում կաշկանդող վախից ազատւելու և փախչելու, բայց ո՛վ զարհուրանք, գերեզմանի միջից բռնել են նրա արխալուխի փէշերը և չեն թողնում։ Խեղճ Սաքոյի աչքերը մթնեցին, ականջում լսւեցին թաղման զանգի ձայներ և նա իր ամբողջ ծանրութեամբ անշունչ ընկաւ գերեզմանի վրայ։

Մեռելները մինչև առաւօտ պարեցին նրա դիակի շուրջը և լրբաբար շարունակեցին մինչև գերեզմանատան պահապանի երևալը։ Սա տեսնելով իր հպատակների անօրէն վարմունքը, լուրջ դէմք ստացաւ, աչք ու յօնքը կիտեց կարկտաբեր ամպի պէս և ձեռնափայտը թափ տալով, աղաղակեց հրամայողաբար։

—Տեղներդ այս ըսպէիս, լրբեր, թէ չէ փոքներդ վեր կածեմ։

Իրենց վերադասկիչին տեսնելով, մի քանի վախկոտներ դեռ առաջուց փախել էին, իսկ այժմ նրա սպառնալի ձայնը լսելով՝ նոյն իսկ ամենաքաջերը փախան։ Պահապանը շրջում է իր զոռող գլուխը բարձրը բռնած, ինչպէս ամերիկական ասիծն անապատում։ Մօտենում է Սաքոյին և ի՞նչ է տեսնում։ Նա մեռած ընկած է գերեզմանի վրայ, իսկ արխալուղի փէշերը շամփուրով ամուր մեխւած են գերեզմանին։

Կուրանի Ալիր

*Ռաանողները, որոնք ավառները վերադառնալով հայրենիք՝ օգուտ են տալի հասարակութեան՝ կոյտուրական շաւղով առաջ տանելով նրան։*

## «ՀՈՐԻԶՈՆԸ» Ի՞ՆՉ ԿՈՒՍԱԿՑՈՒԹԻՒՆ Է ՊԱՏՐԱՍՏՈՒՄ

—

*Պետրոս Սիմէօնեանցի ուրուականը.*— «Մշակի» ճետերի կուսակցութեան։

—

«Голосъ Кавказа» *լրագրի կարծիքով.*— «Միքայէլ Հրեշտակապետի» կուսակցութեան։

—

*Լեւ Տոլստոյի ուրուականը.* — «Կենդանի դիակների» կուսակցութեանը։

—

*Գամառ-Քաթիպայի ուրուականը.*—

Տեղը եկաւ հայ է նա,
Տեղը եկաւ այլազգի.
Իրօք ոչ այս է, ոչ այն,
Այլ ծնունդ մի նոր ազգի։

—

*Վասիլի Վէլեչկոյի ուրուականը.*—«Նոր-քաղաքի» բնակիչների կուսակցութեանը։

—

*Մաքսիմ Գորկին.*—«Оризонъ» — «На днѣ»։

—

*Մրգամաճառ մեշադին.* — «Հորիզոնը» պատկանում է «գեալ մանի թութ» կուսակցութեանը։

—

*Աստուածաշունչի Իսահակ հայրապետը.*— Մարմինը Եսաւինն է, ձայնը Յակովբինը։

—

*Օրթաճալի կինտոները.* — Սիւրտիւկով ժամահաց ուտողների կուսակցութեանը։

—

*Գրիգոր Արծրունու ուրուականը.*—Անառակ որդիների կուսակցութեանը։

—

*Տիլի-Պուճուրը.*—«Որտեղ հաց՝ այնտեղ գաց»-ի կուսակցութեանը։

—

*Եփրեմ խանը.*—Վախկոտ Արշակ-խան Գորոյեանցի կուսակցութեանը։

—

*Եփրեմ եպիսկոպոսը.*—Նապոլէօնի կոդէկսը խմբագրող օրէնսգէտների կուսակցութեանը։

—

*Իզնստիոս Հոյոլլան.*—«Հորիզոնի» խմբագիրները և համախոհները իմ աշակերտներս են։

—

*Սերվանտէսի ուրուականը.*—Գրչի Դոնքիշոտների և մամուլի Սանխո-Պանչոների կուսակցութեանը։

—

*Մոլլա-Նասրէդինի ուրուականը.*—Քեարվան կտրելու ընդունակութիւնից զուրկ, միայն լուսնեակով զմայլուողների կուսակցութեանը։

—

*Մ. Մենշիկովը.*—«Տգիտութիւնից առաջացած յամառութեան» ախտից ազատ եղող կուսակցութեանը։

—

*Մանկունի սրբազանը.*—Ինձ միշտ խաբող հուչակաւոր կարծուած անձանց կուսակցութեանը։

—

*Մեսրոպ եպիսկոպոսը.*—Արտասուքը ինձ խեղդում է շատ յուզած եմ, այժմ չեմ կարող ասել, պէտք է խորհրդակցեմ Սամսոն Յարութիւնեանի հետ։

**Մինաս.**—Ի՞նչ տարբերութիւն կայ փտարբանի և անիւի մէջ։

**Գրիգոր.**—Եղբայր քո խելքը Դէշտէ Սարիսաղ է անցել։ օրւայ քամին պոկել տարել է. ինչ տարբերութիւն պիտի լինի՝—փտատաքանը մարդ է՝ որ է հագնում, ման է գալիս, թէյ է խմում, հայ է ուտում, թուղթ է խաղում, ընչում է, խօսում է, արդարութիւնն է պաշպանում... իսկ անիւը փայտից շինուած մի առարկայ է։

**Մինաս.**—Տեսնում ես, որ քո խելքն է քամին տարել, ոչ իմը։ անիւին երբ իւղ ես քսում «լսում է» իսկ փտատաքանին երբ իւղ ես քսում „բղաւում է"։

—

**Մինաս.**—Քո կարծիքով որն է լաւ՝ ունենալ տղայ թէ աղջիկ։

**Գրիգոր.**—Պարզ է, աղջիկ։

**Մինաս.**—Պատճառը...

**Գրիգոր.**—Որովհետև տղային պահում պտպտանում, փող ես մխում կրթում և երբ գալիս է ժամանակը չարչարմունքիդ արդիւնքը կրկնապատիկը ստանալու, գլխին են գալիս ու զինւոր տանում...

**Մինաս.**—Շատ լաւ, բայց չէ որ տղայի գլխին են գալիս ու զինւոր տանում, իսկ աղջիկը երբ 16 տարեկան է դառնում ինքն է զինւորի ման գալիս...

«Քաէլլա-գիսղ»

## ՅԱՅՏԱՐԱՐՈՒԹԻՒՆՆԵՐ

ԱՏԱՄՆԱԲՈՑԺ

**Մ. ՏԷՐ-ՄԻՆԱՍԵԱՆ.**

վերսկսել է հիւանդներին ընդունելը. ատամների և բերանի խոռոչի վերաբ.։ Տեխնիկ. աշխատանքների համար հրաւիրուած է արտասահմանից ատամ. սրբոյժ-տեխնիկ։ Ընդունելութիւնը՝ առ. ժամը 10—2, երեկ. ժամը 4—6, կիրակի օրերը ժամը 10—12-ը։

Միխայլովսկի պր. № 23

100—5.



# ОТКРЫТА ПОДПИСКА

НА СОБРАНІЕ

## НЕИЗДАННЫХЪ ХУДОЖЕСТВЕННЫХЪ ПРОИЗВЕДЕНІЙ Л. Н. ТОЛСТОГО

ИЗДАНІЕ АЛЕКСАНДРЫ ЛЬВОВНЫ ТОЛСТОЙ.

Слѣдуя указаніямъ, даннымъ ЛЬВОМЪ НИКОЛАЕВИЧЕМЪ ТОЛСТЫМЪ, дочь его Александра Львовна предприняла изданіе оставшихся послѣ него, еще не бывшихъ въ печати, его художественныхъ произведеній. Чистый доходъ съ этого изданія будетъ употребленъ издательницей согласно волѣ ЛЬВА НИКОЛАЕВИЧА.

Въ это изданіе войдутъ слѣдующія повѣсти, драмы и неоконченныя произведенія:

Хаджи-Муратъ.—Отецъ Сергій.—Дьяволъ.—Фальшивый купонъ.—Послѣ бала.—Что я видѣлъ во снѣ.—Алеша горшокъ.—Живой трупъ.—Ходынка.—Отъ ней всѣ качества.—Записки сумасшедшаго.—Нѣтъ въ мірѣ виноватыхъ.—Кто убійцы.—Записки Ѳедора Кузьмича.—Вступленіе къ исторіи матери,—Дѣтская мудрость.—Отецъ Василій и нѣкоторыя другія произведенія.

Изданіе это выйдетъ въ свѣтъ по подпискѣ, въ ограниченномъ количествѣ экземпл., и будетъ состоять изъ трехъ изящныхъ томовъ большого формата, на лучшей бумагѣ, съ портретами и автографами Л: Н. Толстого.

Цѣна за три тома 6 руб. съ пересылкой 6 руб. 50 коп.

ДОПУСКАЕТСЯ РАЗСРОЧКА: при подпискѣ 3 руб. и при полученіи I тома —остальные 3 руб.

ПОДПИСКА ПРИНИМАЕТСЯ: Москва, Кузнецкій Мостъ, домъ кн. Гагарина, кв. 5, контора изданій А. Л. Толстой, и всѣхъ во главныхъ книжн. магазинахъ. 9—4

МАГАЗИНЪ
КОМПОЗИЦІЯ
Тифлисъ, Пушкинскій пассажъ № 8

громадная экономія
шведскаго композиціон. бѣлья
Носится не менѣе двухъ лѣтъ
Постоянный большой выборъ свѣжаго товара
ВОРОТНИКОВЪ, МАНИШЕКЪ И МАНЖЕТЪ
По фабричнымъ цѣнамъ
Передѣлка въ любой фасонъ безплатно

Продаются портняжныя принадлежности, как-то пугоицы, подкладки, мѣлъ и впрочѣе.
ИНѢЕТТЯ ТУТЪ-ЖЕ ГАЛАНТЕРЕЙНЫЙ ОТДѢЛЪ
*Остерегайтесъ поддѣлокъ и подражаній*
Просимъ обратится только Пушкинскій пассажъ № 8
15—6 (о. ф.) М. А. КАЛТАКЯНЪ

ПАПИРОСЫ ЭКСТРА 15 шт. 6 коп. ФАБРИКИ А. ЭНФІАДЖІАНЦА

ПАПИРОСЫ ГОЛУБКА 10 шт. 3 коп. ФАБРИКИ А. ЭНФІАДЖІАНЦА

ФАБРИКИ А. ЭНФІАДЖІАНЦА ПАПИРОСЫ „ИНТЕЛЛИГЕНТНЫЯ" ЦѢНА 25 шт. 15 к. 10 ш. 6 к. 100 ш. 60 к.

ԲԺԻՇԿ
ՓԱՆՕ ՄԱՆԴԷՆԵԱՆ
*Մասնագիտութիւն՝ ՄԻԶԱՍԵՌԱԿԱՆ, ՎԵՆԵՐԱԿԱՆ և ԿԱՇՈՒ հիւանդութիւններ։*
*Ընդունում է հիւանդներ իր ծսեփ. տանը ամեն օր առաւ. 9—12 և երեկ. 6—9. Ելիզաւետեան փող. № 28.*
0—2

ՐԷՍՏՈՐԱՆ-ՃԱՇԱՐԱՆ
# „ԴԻԼԻ ՊՈՒԶՈՒՐ"
*Քաղաքի կենտրոնում, ամենայարմար տեղ Թամամշեան քարվանսարայի տակ*

ՄԻՇՏ ԹԱՐՄ ՄԹԵՐՔԻՑ
*— Եւրոպական եւ ասիական-կովկասեան ճաշացուցակ —*
*Ընտիր ըմպելիներ, զով կաբինետ-սենեակներ մաքուր խոհանոց ու պատրաստակամ ծառաներ*
25—24

# Первохл. ресторанъ „АНОННА"

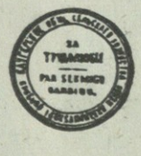

*„Зданіе Артистическаго Общества"*
Сод. Я. Т. Бондаренко
Ежедневно отъ 2 час. до 5 час. пополудни и вечеромъ отъ 10 час. до 2-хъ час. ночи. **играетъ вновь приглаш. итальянскій струнный оркестръ, съ пѣніемъ,** ег О обѣггэпѣвицъ—г-жи Сакко и Марія Оландезе и баритона Дж участіемъ ндезе, подъ управленіемъ САККО.
ЗАВТРАКИ отъ 11 час. до 1 час. дня 80 к. Обѣды, отъ 2 час. до 6 час. пополудни: изъ 2-хъ блюдъ—60, трехъ—90 к. и четырехъ—1 р. 20 к. Кухня Европейская и Азіятская; билліарды. Имѣются кабинеты. отъ жары можно спасаться только въ
„АННОНѢ"
52—24

*Լույս տեսաւ առանձին գրքով և վաճառւում է*
ՆԱՐԴՈՍ
# ՊԱՅՔԱՐ
ՎԷՊ
Դիմաց է 75 կոպէկ
*Գլխաւոր պահեստը «Գուտտենբերգ» գրախանութում, ուր և դիմում են գումարով գնողները։*
10—3

Гипографія «Культура» Баронская 14. Խմբ.-հրատարակիչ ԱՍՏ. ԵՐԻՑԵԱՆ

ՔԱՂԱՔԱԿԱՆ ՆՈՐ ՔԱ[illegible]Զ