С ПРАЗДНИКОМ ВЕЛИКОГО ОКТЯБРЯ, ТОВАРИЩИ!

Пролетарии всех стран, соединяйтесь!

ЗАРЯ ВОСТОКА

ზარია ვოსტოკა
საქართველოს კპ ცენტრალური კომიტეტის, საქართველოს სსრ უმაღლესი საბჭოსა და საქართველოს სსრ მინისტრთა საბჭოს ორგანო

Орган ЦК КП Грузии, Верховного Совета Грузинской ССР и Совета Министров Грузинской ССР

ГАЗЕТА ВЫХОДИТ С ИЮНЯ 1922 ГОДА

№ 260 (16236) ● ВТОРНИК, 7 НОЯБРЯ 1978 ГОДА ● Цена 2 коп.

Идет Октябрь дорогой пятилеток,
Величественна поступь и тверда.
Он заливает негасимым светом
Ликующие наши города.
Идет Октябрь, и небеса в лазури,
Встает страна в цветенье кумача.
И вспыхивают лампочки Ингури,
Зажженные рукою Ильича.

ЗАМЕЧАТЕЛЬНАЯ ТРУДОВАЯ ПОБЕДА!

РАБОЧИМ, ИНЖЕНЕРНО-ТЕХНИЧЕСКИМ РАБОТНИКАМ И СЛУЖАЩИМ СТРОИТЕЛЬНЫХ И МОНТАЖНЫХ ОРГАНИЗАЦИЙ, ПРОЕКТИРОВЩИКАМ И МАШИНОСТРОИТЕЛЯМ, ВСЕМ УЧАСТНИКАМ СООРУЖЕНИЯ ИНГУРСКОЙ ГИДРОЭЛЕКТРОСТАНЦИИ

Дорогие товарищи!

С большим удовлетворением воспринято в Центральном Комитете КПСС сообщение о досрочном вводе в действие в канун славной годовщины Великого Октября первого агрегата мощностью 260 тысяч киловатт Ингурской гидроэлектростанции.

Сердечно поздравляю вас с этой замечательной трудовой победой. Она достигнута благодаря самоотверженному труду многонационального коллектива строителей и монтажников, творческому содружеству с научно-исследовательскими и проектными институтами, заводами — поставщиками оборудования, большой организаторской и политической работе Грузинской республиканской партийной организации, а также всех партийных, профсоюзных и комсомольских организаций коллективов, участвующих в сооружении Ингурской ГЭС.

По воле партии и народа, в древних, овеянных легендами горах Грузии, сооружается крупнейшая в Закавказье гидроэлектростанция с уникальной высотной плотиной, воплотившей в себе новейшие достижения научно-технического прогресса. Отныне покоренная энергия бурной реки Ингури будет направлена на благо советских людей. Это еще один яркий пример могущества братского и нерушимого союза всех народов и наций нашей великой Родины.

Уверен, что многотысячный коллектив Ингуригэсстроя, выполняя решение XXV съезда КПСС, приложит все свои силы и умение для обеспечения пуска в текущем году еще двух гидроагрегатов, быстрейшего завершения строительства Ингурской ГЭС на полную мощность 1.300 тысяч киловатт.

Примите также, дорогие товарищи, мои поздравления с праздником Великого Октября, пожелания доброго здоровья и счастья.

Л. БРЕЖНЕВ

Генеральному секретарю Центрального Комитета Коммунистической партии Советского Союза, Председателю Президиума Верховного Совета СССР

товарищу Леониду Ильичу БРЕЖНЕВУ

Дорогой Леонид Ильич!

Многотысячный коллектив строителей и монтажников Ингуригэсстроя, верный своему рабочему слову, рад доложить Вам, что в канун 61-й годовщины Великой Октябрьской социалистической революции досрочно включен в объединенную энергосистему Закавказья первый агрегат мощностью 260 тысяч киловатт Ингурской гидроэлектростанции.

Выполняя решение XXV съезда КПСС, мы сооружаем в сложных геологических условиях уникальный комплексный гидроузел с самой высокой в мире арочной плотиной, высоконапорным подводящим туннелем длиной 15 километров и подземным зданием гидроэлектростанции. За период строительства выполнено около 4 миллионов кубических метров подземной скальной выемки, уложено более 5 миллионов кубических метров бетона и железобетона, смонтировано 96 тысяч тонн металлоконструкций и оборудования.

Сосредоточив свое внимание на всемерном повышении производительности труда и качества работ, все подразделения строительства выполнили программу 1978 года и трех лет пятилетки к первой годовщине принятия новой Конституции СССР. В авангарде социалистического соревнования по досрочному выполнению заданий десятой пятилетки идут прославленные бригады плотников-монтажников Героя Социалистического Труда О. Блиадзе, проходчиков депутата Верховного Совета Грузинской ССР В. Абесадзе, лауреата премии Ленинского комсомола К. Кварацхелия, монтажников А. Петухова и Л. Тугова, водителей Г. Эмухвари, С. Макарчука и многие другие. Наши трудовые свершения еще раз убедительно подтверждают всепобеждающую силу дружбы народов СССР, торжество ленинской национальной политики. Ингурскую ГЭС строит вся страна, здесь одной семьей живут и трудятся представители более 30 национальностей нашей Родины. Договоры о социалистическом соревновании объединяют двадцать одну бригаду строителей и монтажников с рабочими новосибирского завода «Сибэлектротяжмаш», Харьковского турбинного завода и другими предприятиями и организациями из 120 городов Советского Союза, которые оказывают стройке конкретную помощь в поставках оборудования, строительных машин, конструкций и материалов.

Мудрое руководство партии, Ваша, дорогой Леонид Ильич, постоянная забота о дальнейшем расцвете экономики нашей страны, повышении благосостояния советских людей, неутомимая деятельность по сохранению мира на земле вселяют в нас желание работать еще лучше, сделать еще больше на благо любимой Родины.

Дорогой Леонид Ильич, заверяем Вас, что мы не пожалеем сил, энергии и знаний для выполнения высоких социалистических обязательств по досрочному вводу в эксплуатацию в текущем году еще двух агрегатов и быстрейшему завершению строительства Ингурской ГЭС на полную мощность 1.300 тысяч киловатт.

Это будет нашим вкладом в осуществление решений XXV съезда КПСС по опережающему развитию энергетики нашей страны.

Принято на торжественном митинге, посвященном вводу в действие первого агрегата Ингурской гидроэлектростанции.

ИНГУРИГЭС — ЯРКИЙ ПРИМЕР МОГУЩЕСТВА БРАТСКОГО И НЕРУШИМОГО СОЮЗА ВСЕХ НАРОДОВ И НАЦИЙ НАШЕЙ ВЕЛИКОЙ РОДИНЫ

Митинг, посвященный приветственному письму товарища Л. И. БРЕЖНЕВА строителям ИнгуриГЭС в связи с вводом первого агрегата

5 ноября большая победа пришла на грузинскую землю. Пущен первый агрегат Ингурской гидроэлектростанции. У входа в машинный зал начальник строительства М. Цискаришвили рапортует первому секретарю ЦК КП Грузии Э. А. Шеварднадзе о том, что прокрутка агрегата на холостых оборотах показала высокую степень надежности сложнейшего технологического оборудования, отличное качество всех монтажных и наладочных работ. Агрегат готов к пуску.

Сердечно поздравив коллектив строителей и монтажников с большим трудовым успехом, тов. Шеварднадзе перерезает ленточку перед агрегатом. Включен рубильник. Есть первый ток Ингури! По ущельям Сванети, вверх по каньону бурной, но уже укрощенной реки прогремело многоголосое «Ура!».

Участники пуска с большим воодушевлением приняли рапорт Генеральному секретарю ЦК КПСС, Председателю Президиума Верховного Совета СССР товарищу Л. И. Брежневу, в котором заверили, что строители ИнгуриГЭС до конца ударного года пятилетки введут в эксплуатацию еще два агрегата мощностью по 260.000 киловатт каждый.

6 ноября в честь знаменательного события — приветствия Генерального секретаря ЦК КПСС, Председателя Президиума Верховного Совета СССР Л. И. Брежнева в связи с пуском первого агрегата — на строительстве ИнгуриГЭС состоялся многотысячный торжественный митинг.

На трибуне — товарищи П. Г. Гилашвили, Ш. Д. Кикнадзе, Г. В. Колбин, З. А. Патаридзе, Д. И. Патиашвили, В. М. Сирадзе, З. А. Чхеидзе, Э. А. Шеварднадзе, С. Е. Хабеишвили, Ж. К. Шартава, заместитель министра энергетики и электрификации СССР Н. М. Иванцов, ответственный работник ЦК КПСС А. Н. Марчук, первые секретари Абхазского, Аджарского и Юго-Осетинского обкомов КП Грузии Б. В. Адлейба, В. Р. Папунидзе, Ф. С. Санакоев, Председатель Совета Министров Абхазской АССР Ю. Д. Убилава, руководящие партийные, советские работники, передовые строители, среди которых Герои Социалистического Труда, кавалеры орденов и медалей, ветераны труда, те, кто стоял у истоков развития грузинской энергетики. Здесь же первые секретари ряда городских и районных комитетов Компартии Грузии, руководители республиканских министерств и ведомств, проектных институтов, строительных и монтажных трестов, Закавказской железной дороги.

Митинг открывает первый секретарь Зугдидского горкома партии К. В. Джанджгава.

Слово предоставляется первому секретарю ЦК КП Грузии Э. А. Шеварднадзе.

Тов. Шеварднадзе зачитывает приветственное письмо Генерального секретаря ЦК КПСС, Председателя Президиума Верховного Совета СССР товарища Л. И. Брежнева.

Бурными, долго не смолкающими аплодисментами, возгласами «Ура!» встречают письмо участники митинга.

Первый секретарь ЦК КП Грузии Э. А. Шеварднадзе обращается к участникам митинга с речью.

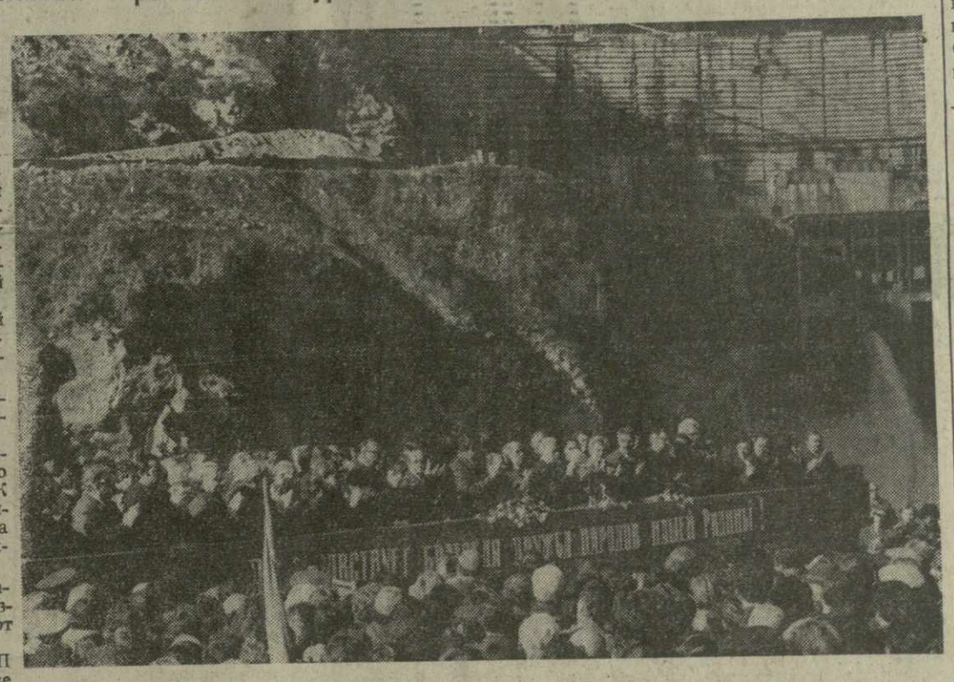

На снимке: во время митинга.

Фото И. Чохонелидзе. (Фотохроника ГрузИНФОРМа).

Речь первого секретаря ЦК Компартии Грузии Э. А. ШЕВАРДНАДЗЕ

Дорогие товарищи!
Уважаемые гости!

Сегодня большой день в жизни республики. Он по праву будет записан золотыми буквами в историю Советской Грузии. Вчера ИнгуриГЭС дала первый промышленный ток, а сегодня из Москвы, из Кремля мы получили приветственное письмо Генерального секретаря ЦК КПСС, Председателя Президиума Верховного Совета СССР, нашего дорогого Леонида Ильича Брежнева «Рабочим, инженерно-техническим работникам и служащим строительных и монтажных организаций, проектировщикам и машиностроителям, всем участникам сооружения Ингурской гидроэлектростанции».

(Это сообщение было встречено собравшимися бурными аплодисментами Затем тов. Э. А. Шеварднадзе оглашает текст приветственного письма товарища Л. И. Брежнева, которое сегодня публикуется в печати. И вновь звучат бурные аплодисменты).

Это приветствие, — сказал далее Э. А. Шеварднадзе, — высокая оценка трудовой деятельности многотысячного, многонационального коллектива, возводящего гигант энергетики в горах Большого Кавказа, вдохновляет всех нас, весь наш народ на новые славные свершения, на достижение еще более высоких рубежей в коммунистическом строительстве.

Вокруг нас радостные, сияющие лица. Ликует трудовой народ. У всех душа радуется.

Сегодня хочется просто по-человечески каждого из вас поздравить, каждому из вас пожать руку и крепко обнять.

Спасибо вам, дорогие товарищи, за ваш замечательный трудовой подвиг!

Разрешите заверить ЦК КПСС, Политбюро, лично Леонида Ильича Брежнева в том, что героические строители и монтажники, талантливые проектировщики ИнгуриГЭС, рабочий класс, колхозное крестьянство, интеллигенция Советской Грузии, все народы, населяющие ее, воодушевленные высокой оценкой, сделают все, что в их силах, во имя выполнения великих предначертаний партии, во имя досрочной реализации планов, встречных планов, социалистических обязательств десятой пятилетки, программы экономического и социального развития республики на обозримое будущее.

В летопись социалистического строительства Советской Грузии вписана еще одна блестящая страница — огни ИнгуриГЭС зажглись!

Уникальное творение советской инженерной мысли, гигант энергетики республики, Закавказья и Юга страны — ИнгуриГЭС вступила в строй!

Сердце гор рождает свет и энергию коммунизма.

Отсюда, с вершин и ущелий грузинских гор, сванетских и эгрисских хребтов, по артериям энергосистем нашей великой страны мы шлем свет, тепло и энергию наших сердец всему советскому народу, всем братским республикам и народам, строящим коммунизм.

Посмотрите, друзья, как прекрасны и величественны овеянные легендами, как сказал Леонид Ильич, наши горы.

Здесь, в горах Грузии, был прикован к скале Прометей, похитивший огонь у неба для людей. Это легенда, но она стала былью: вы, дорогие товарищи строители, монтажники, проектировщики, образно говоря, Прометеи XX века, вы похитили огонь у Ингури для людей, огонь жизни, огонь коммунизма.

Этот всенародный подвиг совершен в труднейших условиях. Воздвигнуть уникальную ГЭС на такой горной, бурной реке, как Ингури, дело сложное и архитрудное.

Но трудолюбие, талант, воля, настойчивость, неиссякаемая энергия советского человека оказались сильнее стихии.

Все было необычно: и сложный горный рельеф, и уникальная, самая высокая в мире арочная плотина, и весь сложнейший проект ИнгуриГЭС не имели прецедента в отечественной и мировой практике гидростроения.

Дружба народов цементировала крепче цемента многотысячный коллектив строителей ИнгуриГЭС.

На строительстве трудились на протяжении многих лет в среднем в год около 10—12 тысяч человек.

Эта огромная многонациональная армия труда работала дружно, ритмично, гармонично, с полной отдачей сил и энергии. И вот результат: величественная гидроэлектростанция эпохи зрелого, развитого социализма — ИнгуриГЭС вступила в строй!

ИнгуриГЭС — победа грузинской и всей советской творческой инженерной и конструкторской мысли, она — концентрированное выражение всего передового и рационального, что было накоплено за годы Советской власти в области энергетики в республике и стране, она — детище современной научно-технической революции, достойное нашей эпохи.

ИнгуриГЭС — в политическом смысле — новое достижение партии и государства, народа в деле претворения в жизнь ленинской

(Окончание на 2-й стр.).

ПРИКАЗ

министра обороны СССР

7 ноября № 275 г. Москва

Товарищи солдаты и матросы, сержанты и старшины!
Товарищи прапорщики и мичманы!
Товарищи офицеры, генералы и адмиралы!
Товарищи ветераны Советских Вооруженных Сил!

Сегодня советский народ и его воины, трудящиеся стран социалистического содружества, все прогрессивное человечество торжественно празднуют 61-ю годовщину Великой Октябрьской социалистической революции.

Праздник Великого Октября наша страна отмечает в обстановке высокой общественно-политической активности и вдохновенного труда советских людей по осуществлению решений XXV съезда КПСС, успешному выполнению заданий третьего года десятой пятилетки. Все полнее удовлетворяются материальные и духовные потребности советского народа. Еще более укрепилось идейно-политическое единство советского общества.

Советский Союз вместе с братскими странами социализма последовательно и настойчиво проводит ленинскую политику мирного сосуществования, укрепления мира и безопасности народов. Советские люди, воины Вооруженных Сил Страны Советов единодушно одобряют неутомимую и плодотворную деятельность Центрального Комитета КПСС, Политбюро ЦК, Генерального секретаря ЦК КПСС, Председателя Президиума Верховного Совета СССР товарища Л. И. Брежнева, направленную на дальнейшее углубление разрядки международной напряженности, на обеспечение мира, социального прогресса и свободы народов.

Однако развитию позитивных процессов на мировой арене упорно противодействуют реакционные силы империализма. Игнорируя реально сложившееся в мире соотношение сил, они форсируют гонку вооружений, стремятся вернуть человечество к обанкротившейся политике «холодной войны».

В этой обстановке Коммунистическая партия и Советское правительство принимают необходимые меры для укрепления обороны страны, проявляют постоянную заботу о повышении бдительности советских людей и боевой готовности наших Вооруженных Сил.

Советские воины, беспредельно преданные Коммунистической партии и социалистической Родине, настойчиво повышают свои политические и военные знания, успешно овладевают оружием и боевой техникой. В тесном боевом содружестве с армиями братских социалистических стран они и впредь будут бдительно стоять на страже исторических завоеваний социализма.

Товарищи воины Армии и Флота! Ветераны Вооруженных Сил СССР!

Поздравляю вас с 61-й годовщиной Великой Октябрьской социалистической революции! Желаю воинам Армии и Флота новых успехов в боевой и политической подготовке, совершенствовании воинского мастерства, укреплении дисциплины, повышении бдительности и боевой готовности.

В ознаменование 61-й годовщины Великой Октябрьской социалистической революции **приказываю:**

Сегодня, 7 ноября, в 20 часов по местному времени произвести салют в столице нашей Родины — городе-герое Москве, в столицах союзных республик, в городах-героях Ленинграде, Волгограде, Севастополе, Одессе, Новороссийске, Керчи, Туле, в крепости-герое Бресте тридцатью артиллерийскими залпами.

Да здравствует 61-я годовщина Великой Октябрьской социалистической революции!

Да здравствует героический советский народ и его доблестные Вооруженные Силы!

Слава Коммунистической партии Советского Союза — вдохновителю и организатору всех наших побед!

Министр обороны СССР
Маршал Советского Союза
Д. УСТИНОВ.

ПОСТАНОВЛЕНИЕ ЦК КПСС И СОВЕТА МИНИСТРОВ СССР

О ПРИСУЖДЕНИИ ГОСУДАРСТВЕННЫХ ПРЕМИЙ СССР 1978 ГОДА В ОБЛАСТИ НАУКИ И ТЕХНИКИ

Центральный Комитет КПСС и Совет Министров СССР, рассмотрев представление Комитета по Ленинским и Государственным премиям СССР в области науки и техники при Совете Министров СССР, **постановляют** присудить Государственные премии СССР 1978 года:

I. В ОБЛАСТИ НАУКИ

1. **Александрову** Евгению Борисовичу, доктору физико-математических наук, начальнику сектора Государственного оптического института имени С. И. Вавилова, **Калитеевскому** Николаю Ивановичу, доктору физико-математических наук, заведующему кафедрой, **Чайке** Марии Павловне, доктору физико-математических наук, руководителю лаборатории, сотрудникам Ленинградского государственного университета имени А. А. Жданова, — за цикл работ «Обнаружение, исследование и приложение новых оптических явлений, обусловленных когерентностью и ориентацией атомных состояний», опубликованных в 1955—1976 годах.

2. **Андрияхину** Владимиру Михайловичу, кандидату физико-математических наук, начальнику лаборатории Московского автомобильного завода имени И. А. Лихачева (производственное объединение «ЗИЛ»), **Данильчеву** Владимиру Александровичу, **Попову** Юрию Михайловичу, докторам физико-математических наук, заведующим секторами, **Беленову** Эдуарду Михайловичу, доктору физико-математических наук, **Ковшу** Ивану Борисовичу, кандидату физико-математических наук, руководителям групп, сотрудникам Физического института имени П. Н. Лебедева Академии наук СССР, **Сучкову** Альберту Федоровичу, кандидату физико-математических наук, старшему научному сотруднику того же института, **Письменному** Вячеславу Дмитриевичу, доктору физико-математических наук, **Орлову** Виктору Константиновичу, доктору технических наук, начальникам отделов, **Хвостионову** Владимиру Ермолаевичу, кандидату технических наук, начальнику комплекса, **Чебуркину** Николаю Всеволодовичу, кандидату физико-математических наук, начальнику лаборатории, сотрудникам Института атомной энергии имени И. В. Курчатова, **Персианцеву** Игорю Георгиевичу, кандидату физико-математических наук, старшему научному сотруднику, **Рахимову** Александру Турсуновичу, кандидату физико-математических наук, начальнику лаборатории, сотрудникам Научно-исследовательского института ядерной физики Московского государственного университета имени М. В. Ломоносова, — за разработку физических принципов, создание и исследование газовых лазеров, возбуждаемых с использованием ионизирующего излучения.

3. **Андрианову** Анатолию Николаевичу, доктору физико-математических наук, старшему научному сотруднику Ленинградского отделения Математического института имени В. А. Стеклова Академии наук СССР, — за цикл работ по теории дзета-функций многомерных модулярных форм, опубликованных в 1969—1974 годах.

(Продолжение на 2-й стр.).

ИНГУРИГЭС—ЯРКИЙ ПРИМЕР МОГУЩЕСТВА БРАТСКОГО И НЕРУШИМОГО СОЮЗА ВСЕХ НАРОДОВ И НАЦИЙ НАШЕЙ ВЕЛИКОЙ РОДИНЫ

ОКОНЧАНИЕ.

формулы — «Коммунизм — есть Советская власть плюс электрификация всей страны», она имеет огромное экономическое значение для развития промышленности, сельского хозяйства, сферы обслуживания, культуры. Наша гидроэлектростанция — в социальном смысле — это новое повышение материального и культурного уровня населения.

Она обогатила нас новым творчеством масс, новыми примерами трудовых подвигов и дерзаний, новым производственным и социальным опытом строительства крупнейших объектов народного хозяйства, новыми эталонами патриотической и интернационалистской спаянности трудовых коллективов, новым опытом организации производства, социалистического соревнования и движения за коммунистический труд.

История ИнгуриГЭС начинается с истории ленинского плана электрификации страны, со знаменитого плана ГОЭЛРО. История ИнгуриГЭС берет свое начало из истории ДнепроГЭСа, ЗаГЭСа и РиониГЭСа, первых гидроэлектростанций Родины.

А из ИнгуриГЭС берет начало будущее, ибо будущее рождается из настоящего.

Пройден важный этап в жизни стройки. Позади годы напряженного, поистине героического труда. Досрочно введя в строй первый агрегат уникальной подземной гидроэлектростанции, ваш коллектив с честью сдержал свое слово, порадовал Родину замечательным подарком. Поэтому лучшим представителям стройки будет оказана высокая честь пройти в первых рядах героев десятой пятилетки на праздничной демонстрации 7 ноября в столице нашей республики — Тбилиси.

61 год назад впервые в истории человечества на развалинах старого мира, сметенного Великой Октябрьской социалистической революцией, восторжествовал новый общественный строй и полновластным хозяином своей судьбы стал трудовой народ.

Какой гигантский путь прошла страна за эти шесть десятилетий! Какого невиданного экономического и культурного расцвета достигла она!

Масштабы свершений постигаются в сравнении. Наши деды дивились пару, его могучей силе, наши отцы восхищались при виде скромной электрической лампочки. Тогда это казалось им чудом. Но социалистическая действительность способна постоянно вести по восходящей человеческие возможности, превращать самую дерзновенную фантазию в реальность.

Взять, к примеру, Ингурскую ГЭС. Все здесь поражает своими масштабами. Уникальная арочная плотина в законченном виде станет исполинским сооружением более чем из четырех миллионов кубических метров бетона высотой в 271,5 метра.

Джварское водохранилище вместит 1 миллиард 100 миллионов кубометров воды. Не водохранилище, а море в горах!

На Ингури слова «впервые», «уникальный», «крупнейший», вошли в лексикон людей, чья энергия и мысль в ходе строительства преодолели огромные трудности. Многие основные сооружения комплекса были выполнены впервые в практике советского и зарубежного строительства.

Стоит вдуматься в такие показатели, как: сооружен 15-километровый высоконапорный деривационный тоннель диаметром около 10 метров, крупных размеров подземное здание ГЭС на 5 агрегатов общей мощностью 1.300 тысяч киловатт, отводящий тоннель высотой более 13 метров, линия электропередачи Ингури — Зестафони мощностью 500 киловольт протяженностью 128 километров, по арочной плотине работы продолжаются на 170-метровой высоте.

Поистине грандиозны объемы выполненных работ: уложено всего более 5 миллионов кубометров бетона и железобетона, выполнено земляных и скальных работ 58 миллионов кубометров, смонтировано 96 тысяч тонн металлоконструкций и оборудования. За годы строительства введено в эксплуатацию 320 тысяч квадратных метров жилья в пяти рабочих поселках, большое количество школ, детских садов. Эти цифры указывают, насколько возросли наши возможности в осуществлении замыслов. Ведь буквально каждый новый день стройки меняет ее вчерашнюю картину, дорисовывает ее величественную панораму. Посрамлены скептики, те, кто сомневался в реальности наших проектов, в реальности рождения в этом горном краю исполина, энергия которого пойдет в города и села Закавказья. А в дальнейшем, располагая большим запасом воды в Джварском водохранилище, станция способна быстро включать на максимальную мощность все агрегаты, играть важнейшую роль в покрытии дефицита энергоресурсов в часы «пик» на Юге страны.

Значение гидроэлектростанции не ограничивается лишь ее энергетическим потенциалом. Благодаря ГЭС разрешается важный вопрос осушения и орошения земель в нижнем течении Ингури.

120 предприятий нашей страны принимали участие в строительстве ингурского гиганта. Представители более 30 национальностей трудились на берегах Ингури. К нам на помощь пришли строители и специалисты, имеющие опыт сооружения Братской, Красноярской, Нурекской и других крупнейших ГЭС страны. Все они считали строительство Ингурской ГЭС своим кровным делом, нашей общей заботой. И поэтому ИнгуриГЭС по праву называют стройкой дружбы и братства. И поэтому для всех нас ИнгуриГЭС — монумент и символ единения социалистических наций.

Сегодня мы сердечно благодарим коллективы предприятий, партийные организации Москвы и Ленинграда, Минска и Харькова, Новосибирска и Челябинска, Магнитогорска и Свердловска, Запорожья, Днепродзержинска, Волгограда, Днепропетровска, Таганрога, наших соседей — Баку и Еревана, всех тех, кто воспринимал заказы ИнгуриГЭС как свое родное дело, делал все для того, чтобы выполнять их досрочно и с высоким качеством.

Мы встречались здесь с вами недавно, на митингах, посвященных перекрытию строительных отверстий арочной плотины, началу интенсивного заполнения Джварского водохранилища. И вот мы отмечаем новую, одну из главных побед. Кажется, будто время на Ингури постоянно ускоряет свой бег. Сегодня за неделю люди успевают сделать столько, сколько год назад делали за месяц. И становится понятным, почему здесь все говорят только о будущем, идут вперед, не оглядываясь назад. То, что сделано, органично входит в жизнь и служит на пользу будущему.

Главное — будущее! Об этом, наверное, думаете и вы. Пущен первый агрегат — значит, не только завершен важный этап строительства, но и начинается новый этап — этап борьбы за досрочный пуск в эксплуатацию второго, а затем третьего агрегата до конца текущего года. В 1979 году — еще два агрегата. Одновременно с этим гидростроители постепенно двинутся вверх по течению знакомой им реки Ингури — будет происходить наращивание темпов работ на строительстве Худонской ГЭС. Впереди еще одна арочная плотина, новое водохранилище, новые мощные гидроагрегаты, а значит ваши будущие победы!

ХудониГЭС — еще одно крупное звено уникального Ингурского гидрокаскада. Ее мощность — 750 тысяч киловатт. Затем зажгутся огни следующих ГЭС — ТобариГЭС-1 и ТобариГЭС-2, каждая мощностью по 500 тысяч киловатт. Это целое созвездие гидроэлектростанций. Общая мощность Ингурского каскада превысит 3 млн. киловатт.

По предварительным ориентировочным подсчетам, только Ингурский каскад, все станции, которые будут воздвигнуты на реке Ингури, дадут около 10 млрд. киловатт-часов электроэнергии в год. Это, примерно, четыре пятых современного уровня производства электроэнергии в республике, или столько же, сколько производилось электроэнергии в целом по республике в 1972 году, в год принятия известного решения по Тбилисскому горкому партии.

Вот каковы масштабы новостроек коммунизма только на одной реке - труженице Ингури!

Дорогие ингурцы!

Разрешите мне выразить сердечную благодарность Министерству энергетики и электрификации СССР, лично товарищам Непорожному Петру Степановичу, Иванцову Николаю Максимовичу, Александрову Александру Петровичу, проектировщикам, министерствам и ведомствам страны и республики, руководителям и коллективам предприятий, всем тем, кто принимал и продолжает принимать активное участие в сооружении Ингурской ГЭС, партийным организациям столицы республики Тбилиси, Абхазии, городов Кутаиси, Батуми, Рустави, Зугдиди, а также Цаленджихского, Гальского, Местийского районов, других городов и районов республики за их многогранную работу, за их внимание к нуждам и запросам строителей, своевременное выполнение поставок, совершенных в условиях преодоления трудностей роста, и в дождь, и в холод, в условиях далеко не благоустроенного быта.

Самых добрых слов заслуживает испытанный вожак ингурцев, способный организатор строительства товарищ Цискаришвили, другие руководители стройки.

Разрешите поблагодарить шефов ударной стройки — Всесоюзный Ленинский Коммунистический Союз Молодежи.

Дорогие комсомольцы!

Велик, неоценим ваш вклад в сооружение этого уникального комплекса. Ваша сноровка, умение, неиссякаемая энергия, ваш самоотверженный труд породили ударные темпы строительства.

Каждая победа гидростроителей доставалась нелегко. В борьбе за достижение цели были выявлены лучшие черты характера советского человека.

Здесь, на строительстве Ингурской ГЭС, выросла целая армия крупных специалистов, строителей высокой квалификации, сложился и возмужал такой коллектив гидростроителей, которому по плечу выполнение любых заданий партии и правительства.

Сегодня трудно перечислить всех тех, кто отличился на стройке, в многотысячном коллективе их много, очень много, труд их будет достойно оценен Коммунистической партией, Советским правительством, нашей Родиной.

Доброго слова заслуживает работа партийной, профсоюзной, комсомольской организаций стройки, их усилия, направленные на мобилизацию коллектива в деле досрочного обеспечения пуска первого агрегата, использования резервов производства.

Большую работу проделал штаб по строительству ИнгуриГЭС, возглавляемый заместителем министра энергетики и электрификации СССР Николаем Максимовичем Иванцовым и вторым секретарем ЦК КП Грузии Геннадием Васильевичем Колбиным.

Строители, монтажники, проектировщики, инженерно-технические работники, рабочие ИнгуриГЭС совершили великий трудовой и нравственный подвиг.

Мы знаем, что многие из вас, дорогие товарищи, за все годы строительства ГЭС, особенно перед ее пуском, ночами не спали, работали в две, а то и в три смены, как говорится, не покладая рук, это делалось не ради заработка, не ради, образно говоря, длинного рубля. Нет. Все это делалось во имя того, чтобы постоять за честь республики, сдержать слово, данное партии и народу, пустить в срок гордость республики — ИнгуриГЭС. В этом ярко проявились патриотизм и интернационализм советского человека, нашего современника. Велика была партийная, гражданская, нравственная ответственность каждого из вас.

Огромное вам за это спасибо, товарищи!

Товарищи!

Строительство Ингурской ГЭС находится под неослабным вниманием ЦК КПСС, Совета Министров СССР. Яркое свидетельство этому — приветственное письмо Генерального секретаря ЦК нашей партии, Председателя Президиума Верховного Совета СССР товарища Леонида Ильича Брежнева.

Разрешите от имени ЦК Компартии Грузии, Президиума Верховного Совета Грузинской ССР, Совета Министров республики горячо и сердечно поздравить вас с одержанной победой — пуском в эксплуатацию первого агрегата Ингурской ГЭС и от имени десятой пятилетки, вашего имени заверить партию, правительство, лично Леонида Ильича Брежнева в том, что строители и монтажники Ингурской ГЭС и впредь будут отдавать все силы, энергию, опыт и знания делу претворения в жизнь исторических решений XXV съезда КПСС, с честью выполнять повышенные социалистические обязательства по досрочному вводу в действие еще двух агрегатов до конца текущего года.

Завтра, дорогие друзья, самый великий праздник нашего народа и всего прогрессивного человечества — 7 ноября, день рождения Советской власти, Советского государства.

Разрешите с этой, сегодня самой высокой в республике трудовой трибуны, трибуны ИнгуриГЭС поздравить всех трудящихся нашей республики со славной 61-й годовщиной Великой Октябрьской социалистической революции и пожелать им большого счастья, новых трудовых успехов в деле претворения в жизнь исторических решений XXV съезда КПСС, в реализации грандиозных планов строительства будущего народов — коммунизма!

Нет сомнения в том, что завтра, 7 ноября, на парадах и демонстрациях славные трудящиеся Советской Грузии, как и всех братских республик Страны Советов, доблестные Вооруженные Силы, стоящие на страже мира, свободы, социализма и демократии, еще раз продемонстрируют несокрушимую монолитную сплоченность вокруг родной Коммунистической партии и Советского правительства, вокруг Политбюро ЦК КПСС во главе с верным продолжателем дела Ленина, выдающимся государственным и политическим деятелем современности Леонидом Ильичом Брежневым!

Слава ингурцам!

Слава рабочему классу!

Слава дружбе народов!

Да здравствует славная 61-я годовщина Великого Октября!

Да здравствует Коммунистическая партия — ум, честь и совесть нашей эпохи, руководящая и направляющая сила советского общества!

* * *

На трибуне — начальник строительства Ингурской ГЭС, депутат Верховного Совета СССР М. А. Цискаришвили.

От имени строителей и монтажников, всех участников сооружения гидроэлектростанции он горячо благодарит партию и правительство, лично Леонида Ильича Брежнева за сердечное поздравление с замечательной трудовой победой.

Со словами благодарности обращается тов. Цискаришвили к коллективам многих республиканских организаций, предприятий и организаций тех 120 городов Советского Союза, которые оказывали строителям ИнгуриГЭС конкретную помощь.

Строителей и монтажников ИнгуриГЭС приветствовал и пожелал им новых успехов заместитель министра энергетики и электрификации СССР Н. М. Иванцов.

От имени ЦК ЛКСМ Грузии многотысячную армию молодых строителей Ингурского каскада электростанций — Всесоюзной ударной комсомольской стройки — с большой трудовой победой горячо поздравил первый секретарь ЦК ЛКСМ Грузии Ж. К. Шартава, зачитавший приветственное письмо ЦК ВЛКСМ молодым гидростроителям.

Один за другим на трибуну поднимаются бригадир электросварщиков А. Н. Коханенко, оператор бетонного завода З. В. Харчилава, начальник всесоюзного объединения «Гидроэнергострой» Н. В. Дмитриев, писатель Н. В. Думбадзе.

Строители ГЭС заверили Коммунистическую партию, Советское правительство, лично Леонида Ильича Брежнева, что не пожалеют сил, энергии и знаний для выполнения высоких социалистических обязательств по досрочному вводу в эксплуатацию в текущем году еще двух агрегатов и быстрейшему завершению строительства ИнгуриГЭС.

(ГрузИНФОРМ).

ПОСТАНОВЛЕНИЕ ЦК КПСС И СОВЕТА МИНИСТРОВ СССР

О ПРИСУЖДЕНИИ ГОСУДАРСТВЕННЫХ ПРЕМИЙ СССР 1978 ГОДА В ОБЛАСТИ НАУКИ И ТЕХНИКИ

ПРОДОЛЖЕНИЕ.

4. **Диткину** Виталию Арсеньевичу, доктору физико-математических наук, заместителю директора Вычислительного центра Академии наук СССР, **Прудникову** Анатолию Платоновичу, доктору физико-математических наук, старшему научному сотруднику того же центра, **Маслову** Виктору Павловичу, доктору физико-математических наук, заведующему кафедрой Московского института электронного машиностроения, — за цикл работ по операторному исчислению, опубликованных в 1973 — 1976 годах.

5. **Темкину** Менассию Исааковичу, доктору химических наук, заведующему лабораторией Научно-исследовательского физико-химического института имени Л. Я. Карпова, — за цикл работ по кинетике промышленных гетерогенно - каталитических реакций.

6. **Янишину** Александру Леонидовичу, академику, заместителю директора Института геологии и геофизики Сибирского отделения Академии наук СССР, руководителю работы, **Саксу** Владимиру Николаевичу, члену-корреспонденту Академии наук СССР, исполняющему обязанности заведующего отделом, **Николаеву** Владимиру Александровичу, доктору геолого-минералогических наук, заведующему лабораторией, **Архипову** Станиславу Анатольевичу, доктору геолого-минералогических наук, заведующему кабинетом, **Зятькой** Луизе Константиновне, **Вдовину** Виктору Васильевичу, **Кашменской** Ольге Вадимовне, кандидатам геолого-минералогических наук, старшим научным сотрудникам, работникам того же института, **Флоренсову** Николаю Александровичу, члену-корреспонденту Академии наук СССР, заместителю директора Лимнологического института Сибирского отделения Академии наук СССР, **Адаменко** Олегу Максимовичу, доктору геолого-минералогических наук, заведующему кафедрой Ивано-Франковского института нефти и газа, **Логачеву** Николаю Алексеевичу, доктору геолого-минералогических наук, директору Института земной коры Сибирского отделения Академии наук СССР, **Тимофееву** Дмитрию Андреевичу, кандидату географических наук, старшему научному сотруднику Института географии Академии наук СССР, **Худякову** Глебу Ивановичу, доктору геолого-минералогических наук, заведующему лабораторией Дальневосточного геологического института Дальневосточного научного центра Академии наук СССР, — за монографию «История развития рельефа Сибири и Дальнего Востока» в 15 томах, опубликованную в 1964—1976 годах.

7. **Андроникашвили** Элевтеру Луарсабовичу, академику Академии наук Грузинской ССР, директору Института физики Академии наук Грузинской ССР, **Привалову** Петру Леонидовичу, доктору физико-математических наук, заведующему лабораторией Института белка Академии наук СССР, **Плотникову** Валериану Валериевичу, заместителю заведующего лабораторией СКБ биологического приборостроения Академии наук СССР, — за цикл работ «Сканирующая микрокалориметрия — новый метод исследования биологических макромолекул», опубликованных в 1963—1977 годах.

8. **Булыгину** Ивану Андреевичу, академику Академии наук Белорусской ССР, директору Института физиологии Академии наук Белорусской ССР, — за цикл работ «Новые принципы организации вегетативных ганглиев», опубликованных в 1964—1976 годах.

9. **Татаринову** Леониду Петровичу, члену-корреспонденту Академии наук СССР, директору Палеонтологического института Академии наук СССР, — за монографию «Морфологическая эволюция териодонтов и общие вопросы филогенетики», опубликованную в 1976 году.

10. **Абелеву** Гарри Израйлевичу, доктору биологических наук, руководителю лаборатории Онкологического научного центра Академии медицинских наук СССР, **Татаринову** Юрию Семеновичу, доктору медицинских наук, заведующему кафедрой 2-го Московского государственного медицинского института имени Н. И. Пирогова, — за цикл работ «Обнаружение и исследование альфа-фетопротеина при гепатоцеллюлярном раке и эмбриональных тератобластомах и создание иммунологического метода диагностики этих форм злокачественных опухолей», опубликованных в 1963 — 1975 годах.

11. **Газенко** Олегу Георгиевичу, академику, директору Института медико-биологических проблем, руководителю работы, **Бареру** Арнольду Семеновичу, **Васильеву** Павлу Васильевичу, **Какурину** Леониду Ивановичу, докторам медицинских наук, **Генину** Абраму Моисеевичу, доктору биологических наук, заведующим отделами, **Лепскому** Андрею Александровичу, кандидату медицинских наук, **Степанцову** Виктору Ильичу, кандидату биологических наук, **Тихомирову** Евгению Петровичу, старшим научным сотрудникам, работникам того же института, **Еремину** Аркадию Васильевичу, кандидату медицинских наук, заведующему отделом Центра подготовки космонавтов имени Ю. А. Гагарина, **Климуку** Петру Ильичу, **Севастьянову** Виталию Ивановичу, кандидату технических наук, летчикам-космонавтам СССР, **Пестову** Игорю Дмитриевичу, доктору медицинских наук, заведующему лабораторией госпиталя, — за цикл работ по медицинскому обоснованию и внедрению комплекса методов и средств профилактики неблагоприятного влияния невесомости на организм человека, обеспечивших возможность осуществления длительных пилотируемых космических полетов.

12. **Смирнову** Владимиру Николаевичу, доктору биологических наук, заместителю генерального директора Всесоюзного кардиологического научного центра Академии медицинских наук СССР, **Розенштрауху** Леониду Валентиновичу, доктору биологических наук, руководителю лаборатории, **Саксу** Валдуру Аугустовичу, кандидату химических наук, **Левицкому** Дмитрию Олеговичу, кандидату биологических наук, старшим научным сотрудникам, работникам того же центра, **Меерсону** Феликсу Залмановичу, доктору медицинских наук, заведующему лабораторией Института общей патологии и патологической физиологии Академии медицинских наук СССР, — за цикл работ по молекулярным и клеточным механизмам функционирования сердечной мышцы в норме и патологии.

II. В ОБЛАСТИ ТЕХНИКИ

1. **Дятловой** Нине Михайловне, доктору химических наук, заведующей отделом, **Темкиной** Вере Яковлевне, доктору химических наук, заведующей сектором, **Лавровой** Ольге Юрьевне, кандидату химических наук, старшему научному сотруднику, работникам Всесоюзного научно-исследовательского института химических реактивов и особо чистых химических веществ, **Медведь** Татьяне Яковлевне, доктору химических наук, старшему научному сотруднику Института элементоорганических соединений Академии наук СССР, **Маргуловой** Терезе Христофоровне, доктору технических наук, профессору Московского энергетического института, **Рассохину** Николаю Георгиевичу, доктору технических наук, заведующему кафедрой, **Монахову** Александру Семеновичу, кандидату технических наук, доценту, сотрудникам того же института, **Островской** Людмиле Константиновне, доктору биологических наук, заведующей отделом Института физиологии растений Академии наук Украинской ССР, **Базакину** Владимиру Ивановичу, главному инженеру Всесоюзного объединения промышленности химических реактивов и особо чистых веществ, **Соловьеву** Сергею Федоровичу, кандидату технических наук, бывшему начальнику лаборатории Государственного союзного завода по механической и химической очистке нительных агрегатов, **Таратуте** Биллену Абрамовичу, кандидату технических наук, заведующему лабораторией Всесоюзного научно-исследовательского и проектно-конструкторского института атомного энергетического машиностроения, — за создание, исследование и применение комплексонов в народном хозяйстве.

2. **Балашканду** Михаилу Ивановичу, **Ловле** Сергею Александровичу, кандидатам технических наук, заведующим лабораториями, **Евдокимову** Георгию Степановичу, старшему инженеру, **Чену** Олегу Ланьфановичу, заведующему группой, сотрудникам Раменского отделения Всесоюзного научно-исследовательского института геофизических методов разведки, **Векилову** Эдуарду Хореновичу, кандидату геолого-минералогических наук, заведующему лабораторией, **Грибанову** Алексею Марковичу, заведующему группой, **Москаленко** Юрию Александровичу, заведующему сектором, сотрудникам Геленджикского отделения Научно-исследовательского института морской геофизики, **Гаркаленко** Илье Александровичу, доктору геолого-минералогических наук, генеральному директору Всесоюзного морского научно-производственного геолого-геофизического объединения по разведке нефти и газа, **Протасову** Владимиру Рустамовичу, доктору биологических наук, заведующему лабораторией Института эволюционной морфологии и экологии животных имени А. Н. Северцова Академии наук СССР, **Рудаковскому** Леониду Георгиевичу, начальнику партии Всесоюзного научно-исследовательского института геофизических методов разведки, **Снотоковой** Инне Аделевне, старшему инженеру управления Министерства рыбного хозяйства СССР, **Солодилову** Леониду Николаевичу, кандидату технических наук, старшему научному сотруднику Института физики Земли имени О. Ю. Шмидта Академии наук СССР, — за разработку и промышленное внедрение «невзрывных» сейсмических источников для акваторий, обеспечивающих сохранность окружающей природы.

3. **Рунчеву** Михаилу Степановичу, академику ВАСХНИЛа, директору Всероссийского и проектно-технологического института механизации и электрификации сельского хозяйства, руководителю работы, **Жукову** Валентину Яковлевичу, кандидату технических наук, заведующему лабораторией, **Липковичу** Эдуарду Иосифовичу, кандидату технических наук, заведующему отделом, **Брынкину** Илье Яковлевичу, трактористу-машинисту опытного хозяйства, сотрудникам того же института, **Ормандži** Кирияку Сергеевичу, кандидату технических наук, заведующему лабораторией Всесоюзного научно-исследовательского института механизации сельского хозяйства, **Ангилееву** Олегу Глебовичу, кандидату технических наук, заведующему отделом Ставропольского научно-исследовательского института сельского хозяйства, **Педошенко** Петру Дмитриевичу, звеньевому государственного племенного завода «Ипатовский», **Симоненко** Ивану Алексеевичу, бывшему директору совхоза «Янушевский» Ипатовского района Ставропольского края, **Сигидиненко** Алексею Тимофеевичу, главному зоотехнику совхоза «Серафимовский» Арзгирского района Ставропольского края, — за научную разработку и массовое внедрение в производство поточной системы уборочно-транспортных комплексов, получившей наибольшее выражение в ипатовском опыте уборки полевых культур.

4. **Шавину** Александру Федоровичу, начальнику Крымского областного производственного управления мелиорации и водного хозяйства, **Огурцову** Ивану Михайловичу, начальнику управления строительства Северо-Крымского канала, **Сенкевичу** Тимофею Прокофьевичу, бывшему начальнику того же управления, **Калантай** Александре Яковлевне, бригадиру совхоза «Джанкойский № 3» Джанкойского района Крымской области, **Сергееву** Алексею Тимофеевичу, бригадиру совхоза «Герои Сиваша» Красноперекопского района Крымской области, **Калмыкову** Владимиру Романовичу, главному агроному совхоза «Пятиозерный» Красноперекопского района Крымской области, **Юрченко** Андрею Никифоровичу, председателю колхоза «Страна Советов» Первомайского района Крымской области, **Писанюку** Евгению Федоровичу, главному гидротехнику колхоза имени Крупской Нижнегорского района Крымской области, **Нищете** Анатолию Федоровичу, заместителю главного инженера Украинского государственного проектно-изыскательского и научно-исследовательского института «Укргипроводхоз», **Емцу** Владимиру Николаевичу, бригадиру специализированного СМУ № 20 треста «Херсонводстрой», **Федосеенко** Анатолию Александровичу, управляющему отделением колхоза «Дружба народов» Красногвардейского района Крымской области, — за создание Северо-Крымского канала с оросительными системами и организацию высокоэффективного сельскохозяйственного производства в его зоне.

5. **Демидову** Анатолию Васильевичу, кандидату технических наук, генеральному директору производственного объединения «Электростальтяжмаш», **Барабашкину** Владимиру Павловичу, кандидату технических наук, главному инженеру проекта, **Дмитриеву** Николаю Сергеевичу, заместителю главного конструктора, **Ермолаеву** Павлу Ивановичу, начальнику группы, работникам того же объединения, **Гурскому** Геннадию Леонидовичу, кандидату технических наук, директору, **Сичевому** Анатолию Петровичу, кандидату технических наук, начальнику цеха, **Брежневу** Леониду Аркадьевичу, кандидату технических наук, заместителю начальника цеха, **Анюкевичу** Виктору Станиславовичу, старшему мастеру, работникам Днепровского металлургического завода имени Дзержинского, **Жаворонкову** Вадиму Андреевичу, доктору технических наук, профессору Московского высшего технического училища имени Н. Э. Баумана, **Шишовой** Татьяне Александровне, ведущему конструктору Всесоюзного научно-исследовательского и проектно-конструкторского института металлургического машиностроения, **Токмакову** Анатолию Митрофановичу, главному конструктору отдела Украинского государственного института по проектированию металлургических заводов, **Речкалову** Акиму Ивановичу, главному инженеру Всесоюзного промышленного объединения вагоностроения, — за создание прокатного агрегата «250» и комплексной технологии для массового производства осей железнодорожного транспорта.

6. **Кагановскому** Фредерику Исааковичу, главному инженеру проекта, **Калашникову** Юрию Тимофеевичу, кандидату технических наук, главному конструктору, **Коваленко** Виталию Ивановичу, начальнику производства, **Коломийцу** Владимиру Николаевичу, начальнику цеха, работникам Новокраматорского машиностроительного завода имени В. И. Ленина, **Розанову** Борису Васильевичу, доктору технических наук, заместителю директора, **Топалеру** Сергею Михайловичу, кандидату технических наук, заведующему отделом, **Фельдблюму** Илье Элькимовичу, кандидату технических наук, заведующему лабораторией, сотрудникам Всесоюзного научно-исследовательского и проектно-конструкторского института металлургического машиностроения, **Борисову** Игорю Александровичу, кандидату технических наук, заведующему лабораторией научно-производственного объединения по технологии машиностроения, **Покатаеву** Сергею Васильевичу, кандидату технических наук, заведующему сектором того же объединения, **Мещерякову** Александру Васильевичу, главному конструктору отдела новосибирского производственного объединения «Тяжстанкогидропресс», **Мекрюкову** Ивану Александровичу, заместителю министра монтажных и специальных строительных работ СССР, **Дудко** Георгию Дмитриевичу, заместителю главного инженера Государственного проектного института «Гипрометаллургмонтаж», — за разработку конструкции, изготовление и монтаж крупнейшего в мире гидравлического пресса усилием 65.000 тс для штамповки крупногабаритных деталей из труднодеформируемых сплавов и стали.

7. **Козлову** Сергею Митрофановичу, начальнику — главному конструктору, **Панкову** Владимиру Анатольевичу, **Филатову** Георгию Михайловичу, главным конструкторам проектов, сотрудникам КБ Херсонского судостроительного завода, **Заботину** Всеволоду Федоровичу, директору, **Черному** Владимиру Григорьевичу, старшему мастеру, работникам того же завода, **Дорину** Виктору Сергеевичу, кандидату технических наук, начальнику отделения Центрального научно-исследовательского института имени академика А. Н. Крылова, **Мирошниченко** Илье Петровичу, кандидату технических наук, начальнику отдела Центрального научно-исследовательского института морского флота, **Голдобенко** Анатолию Витальевичу, бывшему начальнику Черноморского морского пароходства, **Трофимову** Петру Степановичу, кандидату технических наук, бывшему начальнику отдела того же пароходства, **Шапошникову** Евгению Николаевичу, заместителю министра, **Первову** Вадиму Матвеевичу, начальнику управления Министерства морского флота, **Дахно** Владимиру Ивановичу, старшему механику теплохода «Герои-панфиловцы», — за создание крупнотоннажных универсальных сухогрузных судов с повышенными технико-эксплуатационными показателями, освоение их крупносерийной постройки и эксплуатации.

8. **Абдрахманову** Альберту Хаевичу, начальнику отдела Казанского завода электронных вычислительных машин, **Гаро** Алексею Иосифовичу, главному математику Минского производственного объединения вычислительной техники, **Ковалевичу** Эдуарду Викентьевичу, начальнику отделения, **Чупригиной** Людмиле Трофимовне, начальнику отдела, сотрудникам Научно-исследовательского института электронных вычислительных машин, **Ларионову** Константину Анатольевичу, начальнику лаборатории, **Пеледову** Геннадию Васильевичу, кандидату технических наук, **Шегидевичу** Якову Степановичу, начальникам отделов, **Райкову** Леониду Дмитриевичу, кандидату технических наук, начальнику отделения, работникам Научно-исследовательского центра электронной вычислительной техники, **Шура-Бура** Михаилу Романовичу, доктору физико-математических наук, заведующему кафедрой Московского государственного университета имени М. В. Ломоносова, — за создание, освоение и внедрение операционных систем Единой системы электронных вычислительных машин социалистических стран.

9. **Кронштофику** Станиславу Петровичу, кандидату технических наук, директору Научно-исследовательского и конструкторско - технологического института теплоэнергетического приборостроения,

(Окончание на 3-й стр.).

ПОСТАНОВЛЕНИЕ ЦК КПСС И СОВЕТА МИНИСТРОВ СССР

О ПРИСУЖДЕНИИ ГОСУДАРСТВЕННЫХ ПРЕМИЙ СССР 1978 ГОДА В ОБЛАСТИ НАУКИ И ТЕХНИКИ

ОКОНЧАНИЕ.

руководителю работы, **Зверькову** Гарику Егоровичу, **Кацнельсону** Аркадию Шаевичу, кандидатам технических наук, **Мартыненкову** Юлию Федоровичу, заведующим отделами, **Ильину** Виктору Михайловичу, **Миткевичу** Геннадию Николаевичу, главным конструкторам проектов, сотрудникам того же института, **Андреевой** Лидии Евгеньевне, кандидату технических наук, доценту Московского высшего технического училища имени Н. Э. Баумана, **Волкову** Николаю Васильевичу, кандидату технических наук, заместителю главного конструктора КБ автоматических линий, **Клигерману** Генриху Львовичу, директору Саранского приборостроительного завода, **Семаеву** Николаю Ивановичу, слесарю того же завода, **Грызлову** Николаю Тимофеевичу, бригадиру наладчиков орловского производственного объединения «Промприбор», **Константинову** Александру Сергеевичу, начальнику Всесоюзного государственного промышленного хозрасчетного объединения по производству приборов контроля и регулирования технологических процессов, — за разработку теоретических основ проектирования сильфонов, создание и широкое внедрение оптимизированных рядов измерительных сильфонов высокой надежности, комплекса автоматизированного оборудования и организацию на этой базе высокоэффективных производств.

10. **Франку** Глебу Михайловичу, академику, **Иваницкому** Генриху Романовичу, члену-корреспонденту Академии наук СССР, директору Института биологической физики Академии наук СССР, руководителям работы, **Агаджаняну** Жоре Мелконовичу, кандидату технических наук, заведующему сектором, **Морозову** Михаилу Алексеевичу, заместителю заведующего лабораторией, сотрудникам того же института, **Якубайтису** Эдуарду Александровичу, академику Академии наук Латвийской ССР, директору, **Альену** Иманту Карловичу, **Янсону** Борису Альбертовичу, заведующим группами, сотрудникам Института электроники и вычислительной техники Академии наук Латвийской ССР, **Коркунову** Юрию Федоровичу, кандидату технических наук, начальнику лаборатории, **Баранову** Борису Ивановичу, заместителю главного инженера, **Иванову** Виктору Сергеевичу, начальнику отдела, работникам Всесоюзного научно-исследовательского института телевидения, **Хесину** Аркадию Яковлевичу, кандидату технических наук, заведующему сектором Всесоюзного научно-исследовательского института телевидения и радиовещания, **Богданову** Кириллу Михайловичу, доктору физико-математических наук, — за разработку принципов построения автоматизированных сканирующих систем оптической микроскопии, создание и внедрение на их основе комплекса приборов для анализа микрообъектов в научных исследованиях и промышленности.

11. **Антипову** Константину Михайловичу, заместителю начальника управления Министерства энергетики и электрификации СССР, **Иванову** Виктору Андреевичу, генеральному директору производственного объединения «Запорожтрансформатор», **Суханову** Виктору Матвеевичу, кандидату технических наук, главному конструктору, **Трояну** Эдуарду Григорьевичу, главному инженеру, **Глазунову** Юрию Ивановичу, сборщику, работникам того же объединения, **Крайзу** Александру Григорьевичу, кандидату технических наук, заместителю главного конструктора, **Лизунову** Сергею Дмитриевичу, кандидату технических наук, главному инженеру, **Горбунову** Александру Михайловичу, токарю, работникам московского производственного объединения «Электрозавод» имени В. В. Куйбышева, **Майорцу** Анатолию Ивановичу, заместителю министра электротехнической промышленности, **Фуфурину** Николаю Павловичу, заведующему лабораторией Всесоюзного научно-исследовательского института электроэнергетики, **Чорноготскому** Василию Михайловичу, кандидату технических наук, заведующему лабораторией Всесоюзного научно-исследовательского, проектно-конструкторского и технологического института трансформаторостроения, **Рабиновичу** Самуилу Исааковичу, старшему научному сотруднику Всесоюзного электротехнического института имени В. И. Ленина, — за создание и внедрение в энергетику комплексов мощных силовых высоковольтных автотрансформаторов.

12. **Белкину** Николаю Васильевичу, кандидату технических наук, начальнику группы, **Комяку** Николаю Ивановичу, доктору технических наук, генеральному директору, **Пеликсу** Евгению Абрамовичу, кандидату технических наук, заведующему отделом, **Курбатову** Валерию Моисеевичу, заместителю заведующего отделом, **Цукерману** Вениамину Ароновичу, доктору технических наук, заведующему лабораторией, работникам ленинградского научно-производственного объединения «Буревестник», **Дронь** Нинели Алексеевне, начальнику лаборатории ленинградского объединения электронного приборостроения «Светлана», **Слоевой** Галине Николаевне, ведущему конструктору того же объединения, **Елинсону** Мордуху Ильичу, доктору физико-математических наук, заведующему отделом Института радиотехники и электроники Академии наук СССР, **Фурсею** Георгию Николаевичу, доктору физико-математических наук, заведующему кафедрой Ленинградского электротехнического института связи имени М. А. Бонч-Бруевича, **Месяцу** Геннадию Андреевичу, доктору технических наук, директору Института сильноточной электроники Сибирского отделения Академии наук СССР, **Шреднику** Владимиру Николаевичу, кандидату физико-математических наук, старшему научному сотруднику Физико-технического института имени А. Ф. Иоффе Академии наук СССР, — за цикл фундаментальных исследований взрывной электронной эмиссии и инициирующих ее автоэлектронных процессов, разработку на этой основе принципиально нового класса рентгеновских приборов, организацию их серийного производства и эффективного использования в народном хозяйстве.

13. **Беляеву** Сергею Ивановичу, кандидату технических наук, начальнику отделения Научно-исследовательского института Министерства радиопромышленности, **Лопатину** Всеволоду Аркадьевичу, начальнику отдела, **Рабиновичу** Георгию Львовичу, кандидату технических наук, главному конструктору, **Элентуху** Зиновию Соломоновичу, кандидату технических наук, начальнику лаборатории, **Эристову** Игорю Леонидовичу, начальнику, сотрудникам КБ производственного объединения того же министерства, **Игнатюку** Виталию Андреевичу, главному инженеру, **Липецкому** Леониду Сергеевичу, заместителю главного технолога, работникам завода того же объединения, **Кантюку** Сергею Павловичу, начальнику лаборатории Научно-исследовательского института Министерства электронной промышленности, **Маркину** Сергею Павловичу, начальнику КБ Научно-исследовательского института Министерства тяжелого и транспортного машиностроения, **Новикову** Константину Дмитриевичу, начальнику управления Министерства радиопромышленности, **Трикозу** Валерию Кирилловичу, заместителю начальника управления Министерства гражданской авиации, — за разработку, создание, серийное производство радиолокационных комплексов управления воздушным движением самолетов на трассах гражданской авиации и внедрение их в эксплуатацию в Советском Союзе и за рубежом.

14. **Алтунину** Евгению Никифоровичу, бывшему начальнику Всесоюзного промышленного объединения по добыче газа в Тюменской области, **Юнусову** Фахрази Якуповичу, буровому мастеру Вынгапурской экспедиции того же объединения, **Андрееву** Олегу Филипповичу, кандидату технических наук, руководителю лаборатории Всесоюзного научно-исследовательского института природных газов, **Гудзю** Анатолию Григорьевичу, заместителю министра газовой промышленности, **Кащицкому** Юрию Аркадьевичу, главному инженеру ЦКБ нефтеаппаратуры, **Никоненко** Ивану Спиридоновичу, главному инженеру Надымского производственного объединения по добыче газа, **Портянко** Николаю Григорьевичу, бывшему главному инженеру проекта Государственного научно-исследовательского и проектно-конструкторского института «Южниигипрогаз», **Ширенко** Геннадию Ильичу, главному инженеру треста «Надымгазпромстрой», **Чернышову** Василию Даниловичу, бывшему управляющему того же треста, **Шмыгле** Петру Терентьевичу, доктору технических наук, директору Тюменского государственного научно-исследовательского и проектного института природных газов, **Коротаеву** Юрию Павловичу, доктору технических наук, заведующему кафедрой Московского института нефтехимической и газовой промышленности имени И. М. Губкина, — за комплекс научно-технических решений по ускоренному вводу в разработку Медвежьего газового месторождения в условиях Крайнего Севера.

15. **Белику** Николаю Митрофановичу, кандидату технических наук, директору по производству, **Куржею** Станиславу Павловичу, генеральному директору, **Федотову** Ивану Петровичу, кандидату технических наук, главному инженеру, **Гаврюшину** Василию Фроловичу, начальнику управления, **Шешембекову** Серикбаю, главному механику, работникам Экибастузского производственного объединения по добыче угля, **Гудыменко** Борису Григорьевичу, машинисту роторного экскаватора разреза «Центральный» того же объединения, **Винницкому** Льву Семеновичу, кандидату технических наук, заместителю директора Государственного проектного института «Карагандагипрошахт», **Владимирову** Вадиму Михайловичу, доктору технических наук, заведующему отделом Государственного научно-исследовательского и проектного института угольной промышленности, **Бастанову** Александру Семеновичу, главному горняку управления Министерства угольной промышленности СССР, **Гусеву** Алексею Павловичу, старшему производителю работ Экибастузского монтажного участка Павлодарского монтажного управления республиканского треста «Казпромтехмонтаж», **Попову** Вячеславу Николаевичу, главному инженеру Донецкого машиностроительного завода имени Ленинского комсомола Украины, — за высокоэффективное развитие в больших объемах добычи с помощью мощной роторной техники каменного угля сложноструктурного Экибастузского месторождения.

16. **Бондаренко** Олегу Леонидовичу, начальнику лаборатории, **Колпакову** Серафиму Васильевичу, кандидату технических наук, директору, **Поживанову** Александру Михайловичу, кандидату технических наук, начальнику цеха, **Карпову** Николаю Дмитриевичу, заместителю начальника цеха, **Савватееву** Юрию Георгиевичу, заместителю начальника отдела, **Чемерису** Александру Тихоновичу, главному механику, работникам Новолипецкого металлургического завода, **Гавришу** Дмитрию Ивановичу, начальнику Всесоюзного промышленного объединения по производству огнеупорных материалов, **Григорьеву** Ивану Васильевичу, кандидату экономических наук, директору Внуковского завода огнеупорных изделий, **Стурману** Валентину Константиновичу, кандидату технических наук, начальнику лаборатории того же завода, **Карклиту** Александру Карловичу, доктору технических наук, директору Всесоюзного государственного института научно-исследовательских и проектных работ огнеупорной промышленности, **Коломойцу** Виталию Прокофьевичу, начальнику КБ отдела Ждановского завода тяжелого машиностроения имени 50-летия Великой Октябрьской социалистической революции, **Тимофееву** Владимиру Терентьевичу, заведующему отделом Всесоюзного научно-исследовательского и проектно-конструкторского института металлургического машиностроения, — за создание и внедрение комплекса технологии, специального разливочного оборудования и огнеупоров для массового производства качественного металла в сталеплавильных цехах с агрегатами большой единичной мощности.

17. **Вылегжанину** Владимиру Васильевичу, кандидату технических наук, бывшему директору Иртышского полиметаллического комбината имени 50-летия Казахской ССР, **Омарову** Сапару Искаковичу, кандидату технических наук, директору, **Сагитаеву** Капану, кандидату технических наук, начальнику цеха, работникам медеплавильного завода того же комбината, **Кунаеву** Аскару Минлахмедовичу, члену-корреспонденту Академии наук СССР, директору Института металлургии и обогащения Академии наук Казахской ССР, **Кожахметову** Султанбеку Мырзахметовичу, кандидату технических наук, руководителю лаборатории того же института, **Костину** Владимиру Николаевичу, кандидату технических наук, заместителю министра цветной металлургии СССР, **Цыганову** Виктору Владимировичу, начальнику управления Министерства цветной металлургии СССР, **Панарину** Юрию Александровичу, руководителю группы Казахского научно-исследовательского института энергетики, **Сычеву** Анатолию Петровичу, кандидату технических наук, главному инженеру, **Череднику** Игорю Михайловичу, кандидату технических наук, заведующему лабораторией, работникам Всесоюзного научно-исследовательского горно-металлургического института цветных металлов, **Шабалиной** Розе Ивановне, кандидату технических наук, старшему научному сотруднику Государственного научно-исследовательского института цветных металлов, — за разработку и освоение принципиально новой кивцэтной технологии производства меди, свинца и цинка, обеспечивающей комплексное извлечение ценных составляющих и защиту окружающей среды.

18. **Походне** Игорю Константиновичу, академику Академии наук Украинской ССР, руководителю отдела Института электросварки имени Е. О. Патона Академии наук Украинской ССР, руководителю работы, **Суптелю** Александру Михайловичу, **Шлепакову** Валерию Николаевичу, кандидатам технических наук, старшим научным сотрудникам, **Альтеру** Владимиру Федоровичу, кандидату технических наук, заведующему сектором ОКБ, **Фрумину** Исидору Ильичу, доктору технических наук, руководителю отдела, сотрудникам того же института, **Пацекину** Василию Петровичу, заведующему лабораторией Всесоюзного научно-исследовательского института метизной промышленности, **Элю** Арону Иосифовичу, главному специалисту отдела Государственного института по проектированию метизных заводов, **Битному** Михаилу Антоновичу, кандидату технических наук, директору Алма-Атинского завода тяжелого машиностроения, **Сиренко** Максиму Ивановичу, директору Днепропетровского метизного завода, **Антипову** Владимиру Ивановичу, начальнику цеха Череповецкого сталепрокатного завода, **Шинкареву** Борису Моисеевичу, кандидату технических наук, главному сварщику — заместителю начальника управления Министерства монтажных и специальных строительных работ Украинской ССР, **Лялину** Константину Васильевичу, кандидату технических наук, заведующему отделом Всесоюзного научно-исследовательского и конструкторско-технологического института стальных конструкций, — за создание, организацию массового производства и внедрение новых материалов (порошковых проволок) для механизированной сварки, обеспечивающих повышение производительности труда и качества сварных конструкций.

19. **Антонову** Олегу Юрьевичу, кандидату технических наук, старшему научному сотруднику, **Сильвестрову** Сергею Николаевичу, кандидату технических наук, руководителю лаборатории, сотрудникам Всесоюзного научно-исследовательского института транспортного строительства, **Капустину** Владимиру Михайловичу, начальнику, **Федорову** Георгию Александровичу, главному инженеру, **Дорофееву** Дмитрию Павловичу, проходчику тоннельного отряда № 3, работникам управления строительства Ленинградского метрополитена, **Сахиниди** Ивану Константиновичу, главному инженеру, **Щукину** Сергею Петровичу, главному инженеру проекта, сотрудникам ленинградского государственного проектно-изыскательского института «Ленметрогипротранс», **Семенову** Алексею Ивановичу, главному специалисту отдела государственного проектно-изыскательского института «Метрогипротранс», **Смирнову** Николаю Петровичу, бригадиру электросварщиков завода железобетонных конструкций и деталей, — за комплекс высокоэффективных подземных конструкций на Кировско-Выборгской линии метрополитена в Ленинграде.

20. **Озолину** Арию Ивановичу, заместителю главного инженера Центрального научно-исследовательского и проектного института строительных металлоконструкций, **Трофимову** Виктору Ивановичу, доктору технических наук, заведующему лабораторией Центрального научно-исследовательского института строительных конструкций имени В. А. Кучеренко, **Хромцу** Юрию Николаевичу, кандидату технических наук, директору Центрального научно-исследовательского и проектно-экспериментального института промышленных зданий и сооружений, **Кондрашову** Михаилу Тихоновичу, директору московского государственного производственного объединения «Мосремстроймаш», **Провоторову** Евгению Сергеевичу, главному инженеру Орского завода легких металлоконструкций, **Секретову** Анисиму Николаевичу, главному инженеру, **Симонову** Виталию Ивановичу, главному технологу, работникам управления Министерства монтажных и специальных строительных работ СССР, **Ищенко** Ивану Ивановичу, кандидату технических наук, заместителю председателя Госстроя СССР, **Кузнецову** Георгию Алексеевичу, директору Челябинского завода профилированного стального настила, **Файбишенко** Вячеславу Константиновичу, кандидату технических наук, доценту Московского архитектурного института, — за создание новой отрасли промышленного строительства, основанной на разработке легких индустриальных конструкций, их заводского поточного изготовления, комплектной поставки и скоростного монтажа.

III. За учебники

ДЛЯ ВЫСШИХ И СРЕДНИХ СПЕЦИАЛЬНЫХ УЧЕБНЫХ ЗАВЕДЕНИЙ

1. **Носову** Сергею Дмитриевичу, члену-корреспонденту Академии медицинских наук СССР, бывшему заместителю директора Научно-исследовательского института педиатрии Академии медицинских наук СССР, — за учебник «Детские инфекционные болезни», опубликованный в 1973 году (4-е издание).

2. **Хохрякову** Владимиру Степановичу, доктору технических наук, заведующему кафедрой Свердловского горного института имени В. В. Вахрушева, — за учебник «Открытая разработка месторождений полезных ископаемых», опубликованный в 1974 году (3-е издание).

ДЛЯ СРЕДНЕЙ ШКОЛЫ

Перышкину Александру Васильевичу, члену-корреспонденту Академии педагогических наук СССР, профессору Московского государственного педагогического института имени В. И. Ленина, **Родиной** Надежде Александровне, кандидату педагогических наук, старшему научному сотруднику Научно-исследовательского института содержания и методов обучения Академии педагогических наук СССР, — за учебники для 6-го класса «Физика» (9-е издание) и для 7-го класса «Физика» (8-е издание), опубликованные в 1976 году.

Секретарь Центрального Комитета КПСС Л. БРЕЖНЕВ

Председатель Совета Министров СССР А. КОСЫГИН

ПОСТАНОВЛЕНИЕ ЦК КПСС И СОВЕТА МИНИСТРОВ СССР

О ПРИСУЖДЕНИИ ГОСУДАРСТВЕННЫХ ПРЕМИЙ СССР 1978 ГОДА ЗА ВЫДАЮЩИЕСЯ ДОСТИЖЕНИЯ В ТРУДЕ ПЕРЕДОВИКАМ ВСЕСОЮЗНОГО СОЦИАЛИСТИЧЕСКОГО СОРЕВНОВАНИЯ

Центральный Комитет КПСС и Совет Министров СССР, рассмотрев представление Комитета по Ленинским и Государственным премиям СССР в области науки и техники при Совете Министров СССР и Всесоюзного Центрального Совета Профессиональных Союзов, **постановляют** присудить Государственные премии СССР 1978 года:

1. **Шибанову** Ивану Григорьевичу, токарю производственного объединения «Турбомоторный завод» имени К. Е. Ворошилова, **Жаворонкову** Михаилу Митрофановичу, электросварщику производственного объединения «Красный котельщик», **Соловьеву** Михаилу Александровичу, токарю - расточнику производственного объединения «Ижорский завод» имени А. А. Жданова, **Кубасову** Виктору Дмитриевичу, бригадиру котельщиков государственного союзного завода «Двигатель», **Захарову** Михаилу Яковлевичу, бригадиру комплексной бригады первого строительно-монтажного треста, **Зайцевой** Лидии Федоровне, бригадиру слесарей-сборщиков электротехнического завода «Миассэлектроаппарат», **Чокою** Александру Васильевичу, волочильщику проволоки, **Будиштян** Елизавете Владимировне, эмалировщице проволоки, работникам бендерского кабельного завода «Молдавкабель», **Сигачеву** Вадиму Павловичу, бригадиру электромонтажников Братского монтажного управления всесоюзного монтажного треста «Гидроэлектромонтаж», **Смирнову** Валентину Федоровичу, машинисту энергоблока ТЭЦ-21 Московского энергетического управления, **Филоненко** Георгию Алексеевичу, машинисту энергоблока Углегорской ГРЭС имени XXV съезда КПСС производственного энергетического объединения «Донбассэнерго», **Варыгину** Валентину Павловичу, электросварщику Курского монтажного участка государственного союзного монтажного треста «Центроэнергомонтаж», — за выдающиеся достижения в труде, высокую эффективность и качество работы на основе умелого использования резервов производства.

2. **Борисюк** Надежде Петровне, аппаратчице центральной обогатительной фабрики «Сибирь» производственного объединения «Южкузбассуголь», **Вахту** Эвальду Валентиновичу, бригадиру горнорабочих очистного забоя шахты «Виру» производственного объединения «Эстонсланец», **Гончаруку** Петру Никифоровичу, бригадиру горнорабочих очистного забоя шахты «Коммунист» производственного объединения «Шахтерскантрацит», **Демешко** Виктору Ивановичу, проходчику шахты «Павлоградская» производственного объединения «Павлоградуголь», **Космачеву** Геннадию Владимировичу, начальнику участка шахты «Таловская» производственного объединения «Краснодонуголь», **Плынскому** Алексею Кузьмичу, старшему машинисту экскаватора разреза «Азейский» имени 50-летия СССР производственного объединения «Востсибуголь», **Тойчубаеву** Чоймонкулу, горнорабочему очистного забоя шахты «Северная» производственного объединения «Средазуголь», **Чиху** Михаилу Павловичу, бригадиру горнорабочих очистного забоя шахты «Майская» производственного объединения «Ростовуголь», **Громову** Владимиру Тимофеевичу, буровому мастеру Нижневартовского управления буровых работ № 1 производственного объединения «Нижневартовскнефтегаз», **Нуртдинову** Дамиру Махмутовичу, буровому мастеру государственного Альметьевского управления буровых работ производственного объединения «Татнефть» имени В. Д. Шашина, **Файзуллину** Рашиту Гибадуллиновичу, мастеру по капитальному ремонту скважин нефтегазодобывающего управления «Арланнефть» производственного объединения «Башнефть», **Шатунову** Михаилу Семеновичу, бригадиру вышкомонтажников вышкомонтажной конторы производственного объединения «Удмуртнефть», — за выдающиеся достижения в труде, наивысшую его производительность при добыче угля и нефти на основе эффективного использования техники и прогрессивной технологии.

3. **Макарову** Николаю Ивановичу, бригадиру горнорабочих очистного забоя Джезказганского горно - металлургического комбината имени К. И. Сатпаева, **Гришко** Игорю Петровичу, бригадиру плавильщиков никелевого завода Норильского горно-металлургического комбината имени А. П. Завенягина, **Рахманову** Юрию Ивановичу, бригадиру горнопроходческой бригады Дальневосточного производственного горно-металлургического объединения имени В. И. Ленина, **Побединской** Зое Ивановне, волочильщице Узбекского комбината тугоплавких и жаропрочных металлов имени 50-летия СССР, **Галке** Михаилу Андреевичу, горновому доменной печи металлургического завода «Криворожсталь» имени В. И. Ленина, **Жукову** Анатолию Максимовичу, сталевару Новолипецкого металлургического завода, **Ковалику** Дмитрию Степановичу, оператору поста управления стана горячей прокатки Магнитогорского металлургического комбината имени В. И. Ленина, **Ролеву** Данилу Рудольфовичу, машинисту загрузочного вагона Кузнецкого металлургического комбината имени В. И. Ленина, **Усику** Николаю Тимофеевичу, вальцовщику Таганрогского металлургического завода, **Цюрупе** Георгию Павловичу, оператору стана горячей прокатки ждановского металлургического завода «Азовсталь» имени С. Орджоникидзе, **Меньших** Владимиру Федоровичу, бригадиру комплексной бригады Навоийского горно-металлургического комбината, **Кустареву** Алексею Павловичу, машинисту горного комбайна второго Березниковского калийного производственного рудоуправления производственного объединения «Уралкалий», — за выдающиеся достижения в труде, существенное повышение эффективности металлургического производства и горнодобывающей техники на основе улучшения использования производственных мощностей.

4. **Кранышеву** Феликсу Васильевичу, водителю - испытателю Московского автомобильного завода имени И. А. Лихачева (производственное объединение «ЗИЛ»), **Шапко** Антону Антоновичу, старшему мастеру Десятого государственного подшипникового завода, **Богатову** Николаю Алексеевичу, бригадиру наладчиков Третьего государственного подшипникового завода, **Ахтырскому** Владимиру Степановичу, бригадиру станочников Мелитопольского завода тракторных гидроагрегатов имени XXV съезда КПСС, **Тарасенко** Виктору Григорьевичу, бригадиру кузнецов - штамповщиков Харьковского тракторостроительного производственного объединения имени С. Орджоникидзе, **Губанову** Владимиру Михайловичу, бригадиру автоматчиков Гомельского завода сельскохозяйственного машиностроения имени 60-летия Великого Октября, **Захарову** Ивану Васильевичу, бригадиру слесарей - сборщиков производственного объединения «Кировский завод», **Ромашову** Владимиру Викторовичу, токарю завода «Сибсельмаш», **Улановскому** Оскару Оскаровичу, граверу научно-производственного объединения, **Щербакову** Валентину Сергеевичу, бригадиру сборщиков - достройщиков машиностроительного предприятия, **Харчевникову** Алексею Алексеевичу, бригадиру сборщиков Ленинградского судостроительного завода имени А. А. Жданова, **Богомолову** Геннадию Александровичу, фрезеровщику Ленинградского завода полиграфических машин, — за выдающиеся достижения в труде, высокую эффективность и качество работы на основе комплексного совершенствования процессов машиностроительного производства.

5. **Воронину** Владимиру Алексеевичу, слесарю-инструментальщику Чебоксарского завода электроизмерительных приборов, **Петрову** Виктору Михайловичу, огранщику алмазов производственного объединения, **Ткаченко** Владимиру Алексеевичу, слесарю-механику киевского производственного объединения «Точэлектроприбор», **Наседкину** Михаилу Васильевичу, бригадиру слесарей - сборщиков новосибирского производственного объединения «Тяжстанкогидропресс», **Гулину** Анатолию Захаровичу, бригадиру комплексной бригады Рязанского станкостроительного производственного объединения, **Труханову** Леониду Яковлевичу, шлифовщику Одесского завода прецизионных станков имени XXV съезда КПСС, **Стаднику** Федоту Даниловичу, токарю, **Гладких** Любови Семеновне, штамповщице, работникам машиностроительного завода, **Байкову** Льву Николаевичу, токарю, **Сысоеву** Александру Михайловичу, бригадиру слесарей - инструментальщиков, работникам завода имени М. И. Калинина, **Чернышеву** Петру Ивановичу, бригадиру слесарей Ленинградского оптико - механического объединения имени В. И. Ленина, **Наумову** Михаилу Васильевичу, бригадиру наладчиков Красногорского механического завода, — за выдающиеся достижения в труде, высокую эффективность и качество работы на основе совершенствования техники, технологии производства и улучшения организации труда.

6. **Дудке** Валентину Павловичу, бригадиру слесарей-сборщиков Ждановского завода тяжелого машиностроения имени 50-летия Великой Октябрьской социалистической революции, **Кондалову** Николаю Петровичу, бригадиру комплексной бригады Уральского завода тяжелого машиностроения имени Серго Орджоникидзе, **Кащееву** Геннадию Ильичу, бригадиру комплексной бригады Сибирского завода тяжелого машиностроения, **Былкиной** Антонине Николаевне, старшему мастеру Коломенского тепловозостроительного завода имени В. В. Куйбышева, **Янковичу** Николаю Сергеевичу, буровому мастеру Волковской экспедиции, **Варагашу** Любомиру Ивановичу, прорабу вышкомонтажной бригады Нежинской нефтегазоразведочной экспедиции глубокого бурения треста «Черниговнефтегазразведка», **Каленову** Валерию Федоровичу, бригадиру сварочно - монтажной бригады строительного управления № 8 треста «Сургуттрубопроводстрой», **Маслову** Ивану Сергеевичу, бригадиру слесарей - монтажников комсомольско - молодежного монтажного управления № 3 треста «Тюменгазмонтаж», **Федосихину** Владимиру Николаевичу, сборщику Воронежского шинного завода, **Кислякову** Михаилу Николаевичу, токарю завода химического оборудования «Заря», **Семенову** Валентину Григорьевичу, бригадиру слесарей Подольского механического завода имени М. И. Калинина, **Тычкову** Алексею Ивановичу, токарю - карусельщику Пензенского машиностроительного завода, — за выдающиеся достижения в труде, высокие показатели качества на основе внедрения передовых методов работы и совершенствования организации производства.

7. **Бобровой** Валентине Яковлевне, бригадиру комплексной бригады Ростовского опытно - показательного лесокомбината Ярославского управления лесного хозяйства, **Хусаинову** Асхату Ахметовичу, бригадиру укрупненной комплексной бригады Славского леспромхоза производственного лесозаготовительного объединения «Сахалинлес», **Андрианову** Алексею Федоровичу, бригадиру укрупненной комплексной бригады Ингузетского леспромхоза Всесоюзного лесопромышленного объединения «Томлеспром», **Аасаметсу** Агу Карловичу, бригадиру комплексной бригады Раквереского лесокомбината, **Дьякону** Павлу Ивановичу, бригадиру укрупненной бригады Майского леспромхоза Всесоюзного лесопромышленного объединения «Кировлеспром», **Дейкину** Юрию Павловичу, бригадиру рамного потока Игарского лесопильно - перевалочного комбината производственного объединения «Красноярсклесоэкспорт», **Василевскому** Николаю Ивановичу, бригадиру прессовщиков завода древесноволокнистых плит производственного объединения «Бобруйскдрев», **Сперанскому** Вадиму Вячеславовичу, машинисту картоноделательной машины Архангельского целлюлозно - бумажного комбината, **Володину** Анатолию Александровичу, печатнику высокой печати первой образцовой типографии имени А. А. Жданова, **Федорову** Алексею Михайловичу, печатнику высокой печати типографии «Красный пролетарий», **Матонису** Эдвардасу Винцовичу, машинисту бумагоделательной машины бумажной фабрики имени Ю. Янониса производственного объединения «Литбумпром», **Компасенко** Анатолию Киприяновичу, прессовщику Барнаульского завода асбестовых технических изделий, — за выдающиеся достижения в труде, высокую эффективность и качество работы на основе использования новой техники и технологии, прогрессивных форм организации труда.

8. **Проскурниной** Лилии Николаевне, прядильщице Донецкого хлопчатобумажного комбината имени XXV съезда КПСС, **Павловой** Галине Пименовне, прядильщице Глуховского хлопчатобумажного комбината имени В. И. Ленина, **Егоровой** Нине Николаевне, ткачихе Красноволжского хлопчатобумажного комбината, **Федяновой** Галине Михайловне, швее-мотористке ленинградского производственного швейного объединения «Первомайская заря», **Саидову** Расулу, коконмотальщику Самаркандского производственного шелкового объединения, **Бойко**

(Окончание на 4-й стр.)

ПОСТАНОВЛЕНИЕ ЦК КПСС И СОВЕТА МИНИСТРОВ СССР

О ПРИСУЖДЕНИИ ГОСУДАРСТВЕННЫХ ПРЕМИЙ СССР 1978 ГОДА ЗА ВЫДАЮЩИЕСЯ ДОСТИЖЕНИЯ В ТРУДЕ ПЕРЕДОВИКАМ ВСЕСОЮЗНОГО СОЦИАЛИСТИЧЕСКОГО СОРЕВНОВАНИЯ

ОКОНЧАНИЕ.

Александре Савельевне, вязальщице Актюбинского производственного трикотажного объединения, **Федукович** Ольге Васильевне, ткачихе Оршанского льнокомбината, **Милексетову** Николаю Сергеевичу, помощнику мастера Душанбинской чулочно - носочной фабрики, **Шаховой** Марии Петровне, оператору автоматических линий Донецкого маргаринового завода, **Каменской** Галине Алексеевне, сыроделу (мастеру) Пошехонского городского сыродельно - маслодельного завода, **Копылову** Геннадию Григорьевичу, начальнику цеха Приморского производственного объединения «Бор» имени 50-летия СССР, **Сафаровой** Надежде Павловне, литейщице изделий из пластмасс Дзержинского завода пластических масс, — за выдающиеся достижения в труде, увеличение производства и повышение качества товаров народного потребления и продуктов питания на основе совершенствования технологических процессов и организации труда.

9. **Балабанову** Юрию Кузьмичу, бригадиру комплексной бригады управления начальника работ № 69 треста «Ленгазтеплострой», **Барцеву** Леониду Павловичу, бригадиру комплексной бригады строительного управления № 417 треста «Севзапморгидрострой», **Иванцу** Ивану Михайловичу, бригадиру комплексной бригады передвижной механизированной колонны № 13 треста «Бориспольсельстрой», **Лазареву** Михаилу Андроновичу, бригадиру комплексной бригады специализированного управления № 44 Московского государственного треста по строительству дорог «Гордорстрой» № 3, **Ласкину** Михаилу Ивановичу, бригадиру штукатуров специализированного управления отделочных работ № 46 строительного треста № 4 Воронежского территориального управления строительства, **Мамедову** Сафаралы Ибрагим оглы, бригадиру комплексной бригады строительного управления № 48 треста № 4 Министерства промышленного строительства Азербайджанской ССР, **Мачневу** Петру Прокофьевичу, бригадиру каменщиков строительного управления № 3 строительно - монтажного треста № 11 Главсредневолжскстроя, **Москвичеву** Ивану Егоровичу, бригадиру каменщиков строительно-монтажного управления № 22 треста «Промстрой» Главульяновскстроя, **Потапову** Валентину Ивановичу, бригадиру комплексной механизированной бригады Свердловской автобазы № 3 треста «Свердловскстройтранс», **Прусову** Алексею Алексеевичу, бригадиру комплексной бригады передвижной механизированной колонны № 303 треста «Мособлстрой» № 19, **Хорохорину** Анатолию Семеновичу, бригадиру слесарей-монтажников Новгородского монтажного управления треста «Нефтезаводмонтаж», **Цупковой** Клавдии Петровне, машинисту башенного крана управления механизации № 15 треста «Мосстроймеханизация» № 8, — за выдающиеся достижения в труде на основе внедрения передового опыта проведения строительных работ, улучшения использования машин и механизмов.

10. **Арипову** Исмаилу Халматовичу, бригадиру бетонщиков завода крупнопанельного домостроения № 1 Ташкентского домостроительного комбината № 1, **Горонковой** Анне Денисовне, бригадиру маляров строительного управления «Отделстрой» № 1 треста «Магнитострой», **Гасымову** Алману Фарман оглы, машинисту камнерезных машин Карадагского комбината строительных материалов, **Голубеву** Михаилу Егоровичу, слесарю металлообрабатывающего завода, **Грицивой** Любови Ивановне, бригадиру бригады универсальной поточной линии производственного объединения «Стройпластмасс» Главмосстройматериалов, **Карону** Уно, бригадиру обжигальщиков Азерского керамического завода, **Сандову** Нишанбою, обжигальщику Кувасайского кирпичного заводоуправления № 14, **Некрасову** Валентину Васильевичу, машинисту экскаватора Сычевского горно - обогатительного комбината нерудных материалов, **Пашенко** Евгению Ивановичу, бригадиру слесарей-сборщиков Батайского завода монтажных заготовок, **Раскатову** Александру Михайловичу, машинисту вращающихся печей Воскресенского цементного завода производственного объединения «Воскресенскцемент», **Рябчикову** Виталию Николаевичу, машинисту машин вытягивания стекла Борского стекольного завода имени М. Горького, **Холоду** Ивану Семеновичу, машинисту экскаватора Мокрянского каменного карьера производственного объединения «Запорожнерудпром», — за выдающиеся достижения в труде на основе внедрения прогрессивных форм обслуживания оборудования на предприятиях промышленности строительных материалов и в строительстве.

11. **Кулакову** Анатолию Николаевичу, командиру самолета второго краснодарского объединенного авиационного отряда Северо - Кавказского управления гражданской авиации, **Ковину** Серафиму Константиновичу, бригадиру водителей Челябинского производственного автотранспортного объединения № 2 Южно - Уральского территориального транспортного управления, **Широкову** Владимиру Ивановичу, бригадиру комплексной бригады Новоаннинского дорожно - строительного управления № 5 Волгоградского областного производственного управления строительства и эксплуатации автомобильных дорог, **Жилину** Василию Андреевичу, старшему мастеру, **Михееву** Николаю Филипповичу, слесарю, **Савину** Николаю Александровичу, машинисту тепловоза, работникам локомотивного депо «Сольвычегодск» Северной железной дороги, **Батюне** Георгию Валериановичу, бригадиру укрупненной комплексной бригады Корсаковского морского торгового порта Сахалинского морского пароходства, Сидорчуку Леониду Петровичу, бригадиру комплексной бригады Находкинского судоремонтного завода Дальневосточного морского пароходства, **Листопадову** Митрофану Петровичу, капитану — второму помощнику механика теплохода ОТ-2018 Иртышского речного пароходства - объединения, **Кладову** Илье Евдокимовичу, бригадиру укрупненной комплексной бригады Новосибирского речного порта Западно - Сибирского речного пароходства, **Богатыреву** Павлу Степановичу, капитану среднего рыболовного морозильного траулера «Боцман» Невельской базы тралового флота Сахалинского производственного объединения рыбной промышленности, **Баронасу** Повиласу Петро, капитану среднего рыболовного траулера СРТ-36 Клайпедской базы океанического рыболовного флота Литовского производственного объединения рыбной промышленности, — за выдающиеся достижения в труде, повышение эффективности использования авиационного, автомобильного, железнодорожного, водного транспорта и рыболовных судов.

12. **Ведерникову** Леониду Федоровичу, звеньевому механизированного звена совхоза имени Ленина Красноармейского района Куйбышевской области, **Голышкину** Алексею Егоровичу, водителю автомобиля совхоза «Красный горняк» Грязинского района Липецкой области, **Гусарову** Сергею Ивановичу, звеньевому механизированного звена совхоза «Серебряные пруды» Серебряноприудского района Московской области, **Шевяковой** Валентине Борисовне, вальцовой Ярославского комбината хлебопродуктов, **Садовину** Ивану Семеновичу, бригадиру полеводческой бригады колхоза «Прогресс» Новоторъяльского района Марийской АССР, **Суркову** Алексею Игнатьевичу, комбайнеру колхоза «Победа» Яльчикского района Чувашской АССР, **Зонову** Василию Андриановичу, начальнику механизированного отряда птицесовхоза «Чкаловский» Никопольского района Днепропетровской области, **Ковальчуку** Владимиру Ивановичу, бригадиру тракторно - полеводческой бригады колхоза «Память Ленина» Михайловского района Запорожской области, **Минзару** Владимиру Семеновичу, зерносушильщику Белоцерковского элеватора хлебопродуктов Киевской области, **Калинову** Михаилу Антоновичу, звеньевому механизированного звена колхоза «Заря коммунизма» Новоселицкого района Черновицкой области, **Гуня-Ожогу** Александру Петровичу, заведующему производственным участком колхоза «40 лет Октября» Столинского района Брестской области, **Коняеву** Николаю Платоновичу, трактористу - машинисту совхоза «Чистовский» Булаевского района Северо - Казахстанской области, — за выдающиеся достижения в труде, увеличение производства зерна на основе повышения плодородия земель, высокоэффективного использования техники, прогрессивной технологии и передового опыта.

13. **Костомаровой** Марии Федоровне, оператору по откорму свиней межхозяйственного комплекса по производству свинины «Великий Октябрь» Бутурлиновского района Воронежской области, **Прохоровой** Галине Павловне, бригадиру свинофермы совхоза «Спиринский» Ломоносовского района Ленинградской области, **Григорьеву** Алексею Сергеевичу, старшему оператору по откорму крупного рогатого скота совхоза имени Чкалова Ташлинского района Оренбургской области, **Масину** Алексею Архиповичу, начальнику механизированного отряда совхоза «Вертуновский» Бековского района Пензенской области, **Бородину** Сергею Дорофеевичу, старшему чабану Ононского опытно-производственного хозяйства Забайкальского научно - исследовательского технологического института овцеводства и мясного скотоводства Шилкинского района Читинской области, **Степанову** Евгению Федоровичу, бригадиру комплексной бригады Куюргазинской межколхозной строительной организации Башкирского республиканского межколхозного строительного объединения, **Митрофановой** Раисе Сергеевне, бригадиру звероводческой бригады племенного звероводческого совхоза «Святозерский» Прямжинского района Карельской АССР, **Хасануллину** Агзаму Хакимовичу, электрогазосварщику Казанской передвижной механизированной колонны № 2 треста «Татсельхозмонтаж», **Яременко** Михаилу Ивановичу, оператору по откорму крупного рогатого скота колхоза «Украина» Зеньковского района Полтавской области, **Скоробогатовой** Анганете Яковлевне, оператору машинного доения коров совхоза имени Красной Армии Харьковского района Харьковской области, **Айталиеву** Гилажу, старшему чабану совхоза «Забурунский» Новобогатинского района Гурьевской области, **Нарбунтене** Валерии Ионовне, оператору свиноводческого комплекса межколхозного объединения Ширвинтского района Литовской ССР, — за выдающиеся достижения в труде по увеличению производства продуктов животноводства на основе создания прочной кормовой базы и внедрения промышленной технологии.

14. **Володину** Александру Егоровичу, звеньевому механизированного звена колхоза имени Мичурина Красноармейского района Краснодарского края, **Березуцкому** Григорию Михайловичу, бригадиру комплексной бригады передвижной механизированной колонны № 9 треста «Прикумсководстрой» производственного объединения «Ставропольводстрой», **Захарову** Илье Никифоровичу, трактористу - машинисту Устюженского специализированного отделения по производственному и агрохимическому обслуживанию колхозов и совхозов Устюженского района Вологодской области, **Суворову** Михаилу Васильевичу, машинисту экскаватора Краснохолмской передвижной механизированной колонны № 11 объединения «Калининмелиорация», **Чистякову** Ивану Васильевичу, звеньевому механизированного звена колхоза имени Ленина Молоковского района Калининской области, **Шакирову** Фоату Сагитовичу, звеньевому механизированного звена колхоза «Коммунизмга» Азнакаевского района Татарской АССР, **Виштак** Степаниде Демидовне, звеньевой механизированного звена колхоза «Радянська Украина» Васильковского района Киевской области, **Холодову** Ивану Васильевичу, звеньевому механизированного звена колхоза «Большевик» Хотимского района Могилевской области, **Кушакову** Джуракулу, бригадиру кукурузоводческой бригады колхоза имени Навои Иштыханского района Самаркандской области, **Махмуджанову** Юсупджану, токарю Ташкентского опытного ремонтно - механического завода, **Тамулису** Адольфасу-Альгимантасу Адольфовичу, машинисту экскаватора Ионишкского мелиоративного строительно-монтажного управления Литовской ССР, **Дегембаевой** Татине, звеньевой свекловодческого звена колхоза «Дружба» Сокулукского района Киргизской ССР, — за выдающиеся достижения в труде, получение высоких урожаев риса, кукурузы, гречихи, сахарной свеклы и льна на основе внедрения прогрессивной технологии и передового опыта.

15. **Дедову** Ивану Андреевичу, бригадиру полеводческой бригады колхоза «Общий труд» Лиманского района Астраханской области, **Ступаченко** Таисии Антоновне, бригадиру виноградарской бригады совхоза-завода «Радянський сад» Главплодвинпрома Украинской ССР, **Галушко** Александру Петровичу, начальнику механизированного отряда совхоза «Лиманский» Белозерского района Херсонской области, **Сандову** Хаджи, бригадиру хлопководческой бригады колхоза имени Нариманова Багатского района Хорезмской области, **Микадзе** Отари Таевичу, чаеводу Ачигварского совхоза - техникума Гальского района Абхазской АССР, **Абасову** Фарруху Мамед оглы, бригадиру плодоводческой бригады совхоза имени 50-летия СССР Азплодоовощпрома, **Ахмедову** Сабиру Атакиши оглы, бригадиру хлопководческой бригады колхоза «Ени муганъ» Сальянского района Азербайджанской ССР, **Клименко** Анатолию Петровичу, бригадиру овощеводческой бригады колхоза имени Мичурина Слободзейского района Молдавской ССР, **Яне** Гунару Вилисовичу, звеньевому механизированного звена колхоза «Анце» Вентспилсского района Латвийской ССР, **Тохирову** Дадожону, бригадиру хлопководческой бригады колхоза имени Уруходжаева Ходжентского района Ленинабадской области, **Хуммедову** Маликмухамеду, бригадиру овощеводческой бригады колхоза «Социализм» Ашхабадского района Ашхабадской области, **Лунду** Кустасу Кустасовичу, трактористу-машинисту колхоза «Тасуя» Раплаского района Эстонской ССР, — за выдающиеся достижения в труде, получение высоких и устойчивых урожаев овощей, картофеля, хлопка, винограда, фруктов, чая и бахчевых культур на основе умелого использования техники, улучшения организации работ, повышения культуры земледелия.

Секретарь Центрального Комитета КПСС Л. БРЕЖНЕВ

Председатель Совета Министров СССР А. КОСЫГИН

ПОСТАНОВЛЕНИЕ ЦК КПСС И СОВЕТА МИНИСТРОВ СССР

О ПРИСУЖДЕНИИ ГОСУДАРСТВЕННЫХ ПРЕМИЙ СССР 1978 ГОДА В ОБЛАСТИ ЛИТЕРАТУРЫ, ИСКУССТВА И АРХИТЕКТУРЫ

Центральный Комитет КПСС и Совет Министров СССР, рассмотрев предложения Комитета по Ленинским и Государственным премиям СССР в области литературы, искусства и архитектуры при Совете Министров СССР, **постановляют** присудить Государственные премии СССР 1978 года:

1. **Авдиевскому** Анатолию Тимофеевичу, народному артисту Украинской ССР, художественному руководителю Государственного заслуженного академического украинского народного хора имени Г. Г. Веревки, — за концертные программы 1974—1976 гг.

2. **Алексину** Анатолию Георгиевичу, писателю, — за повести «Действующие лица и исполнители», «Позавчера и послезавтра», «Третий в пятом ряду», «Безумная Евдокия» (премия за произведения литературы и искусства для детей).

3. **Анисимову** Ивану Ивановичу, члену-корреспонденту АН СССР (посмертно), **Пузикову** Александру Ивановичу, кандидату филологических наук, **Чхиквишвили** Ираклию Иосифовичу, кандидату философских наук — литературоведам, членам редакционного совета, **Любимову** Михаилу Михайловичу, переводчику, **Бисти** Дмитрию Спиридоновичу, заслуженному художнику РСФСР, **Верейскому** Оресту Георгиевичу, народному художнику РСФСР, — за разработку и осуществление научных принципов издания 200-томной «Библиотеки Всемирной литературы»: текстологический анализ, литературоведческие исследования, художественный перевод и иллюстрирование.

4. **Астафьеву** Виктору Петровичу, писателю, — за книгу «Царь-рыба».

5. **Беляеву** Евгению Михайловичу, народному артисту СССР, **Сергееву** Алексею Тихоновичу, народному артисту СССР — солистам дважды Краснознаменного имени А. В. Александрова ансамбля песни и пляски Советской Армии, — за концертные программы последних лет.

6. **Вигдергаузу** Павлу Исааковичу, **Кишканю** Владимиру Петровичу, **Седаку** Игорю Никитовичу, **Цимиданову** Добрыне Михайловичу — архитекторам, **Девялтовской** Брониславе Францевне, **Родионову** Геннадию Петровичу — инженерам по озеленению, **Миронову** Василию Петровичу, **Пеклуну** Владимиру Федоровичу — инженерам-строителям, — за ландшафтную архитектуру центра города Донецка.

7. **Вознесенскому** Андрею Андреевичу, поэту, — за книгу стихов «Витражных дел мастер».

8. **Волжанскому** Владимиру Александровичу, народному артисту РСФСР, режиссеру - постановщику и автору сценария, — за цирковой спектакль «Прометей».

9. **Гранину** (Герману) Даниилу Александровичу, писателю, — за повесть «Клавдия Вилор».

10. **Грицаю** Алексею Михайловичу, народному художнику СССР, — за цикл пейзажей: «Весенний день на Оке», «Май. Весеннее тепло», «Весенние сумерки. Овраг», «Майский вечер», «Весенняя лунная ночь», «В заросшем парке».

11. **Губареву** Владимиру Степановичу, **Егорову** Вилионару Васильевичу, **Лысенко** Анатолию Григорьевичу, **Сагалаеву** Эдуарду Михайловичу, **Шерговой** Галине Михайловне, заслуженному работнику культуры РСФСР, **Широкову** Евгению Петровичу — авторам сценариев, **Аннапольской** Светлане Ильиничне, **Белянинову** Станиславу Алексеевичу, **Корвякову** Анатолию Васильевичу, **Романовскому** Игорю Ивановичу — режиссерам, **Каюрову** Юрию Ивановичу, заслуженному артисту РСФСР, актеру, — за цикл телевизионных документальных фильмов «Наша биография».

12. **Дагелия** Георгию Николаевичу, народному артисту РСФСР, режиссеру, **Кикабидзе** Вахтангу Константиновичу, заслуженному артисту Грузинской ССР, **Мкртчяну** Фрунзику Мушеговичу, народному артисту Армянской ССР, — исполнителям ролей, — за художественный фильм «Мимино».

13. **Кнебель** Марии Осиповне, народной артистке РСФСР, профессору, — за книгу «Поэзия педагогики».

14. **Мамедову** Токаю Габиб оглы, народному художнику Азербайджанской ССР, — за памятник Мешади Азизбекову в г. Баку.

15. **Михалкову** Сергею Владимировичу, Герою Социалистического Труда, художественному руководителю киножурнала, **Столбову** Александру Ароновичу, заслуженному деятелю искусств РСФСР, главному режиссеру, **Егорову** Юрию Ивановичу, **Киселеву** Сергею Ивановичу, заслуженному деятелю искусств РСФСР — операторам, — за всесоюзный сатирический киножурнал «Фитиль». Выпуски последних лет.

16. **Мулдагалиеву** Джубану, поэту, — за поэмы «Орлиная степь» и «Сель».

17. **Нагорному** Алексею Петровичу, **Рябову** Гелию Трофимовичу — авторам сценария, **Кохану** Григорию Романовичу, режиссеру, **Гилевичу** Феликсу Ильичу, оператору, **Жарикову** Евгению Ильичу, заслуженному артисту РСФСР, **Гвоздиковой** Наталье Федоровне — исполнителям ролей, — за цикл телевизионных художественных фильмов «Рожденная революцией».

18. **Орлову** Марку Артуровичу, заслуженному архитектору РСФСР, руководителю работы, **Ранинскому** Юлию Владимировичу, **Косаржевскому** Воле Иосифовичу — архитекторам, **Александрову** Юрию Владимировичу, заслуженному художнику РСФСР, скульптору, **Лепскому** Виталию Иосифовичу, заслуженному строителю РСФСР, инженеру-конструктору, **Артюшенко** Григорию Прокофьевичу, заслуженному строителю РСФСР, **Брунцеву** Валерию Александровичу, **Морозову** Александру Матвеевичу, **Черкашину** Евгению Андреевичу — инженерам-строителям, — за архитектуру главного туристского комплекса в г. Суздале.

19. **Рябичеву** Дмитрию Борисовичу, народному художнику РСФСР и Узбекской ССР, скульптору, **Кутыреву** Евгению Ивановичу, заслуженному архитектору РСФСР, **Малютину** Марку Ивановичу, народному художнику РСФСР, — за монумент «Борцам революции» в г. Иваново.

20. **Ткачеву** Алексею Петровичу, народному художнику РСФСР, **Ткачеву** Сергею Петровичу, народному художнику РСФСР, — за картины «Пора сенокосная» и «Июньская пора».

21. **Товстоногову** Георгию Александровичу, народному артисту СССР, режиссеру, **Кочергину** Эдуарду Степановичу, заслуженному деятелю искусств РСФСР, художнику, **Борисову** Альберту Ивановичу, народному артисту СССР, **Демичу** Юрию Александровичу, **Лаврову** Кириллу Юрьевичу, народному артисту СССР, исполнителям ролей, — за спектакль «Тихий Дон» в Ленинградском академическом Большом драматическом театре им. М. Горького.

22. **Холминову** Александру Николаевичу, народному артисту РСФСР, композитору, — за произведения последних лет: кантату «Ради жизни на земле» и музыку опер «Шинель» и «Коляска».

23. **Ярви** Нээме Аугустовичу, народному артисту Эстонской ССР, дирижеру, — за концертные программы 1974 — 1976 гг.

Секретарь Центрального Комитета КПСС Л. БРЕЖНЕВ

Председатель Совета Министров СССР А. КОСЫГИН

ДИНАМОВЦЫ ТБИЛИСИ — ЧЕМПИОНЫ СТРАНЫ 1978 ГОДА

Футболисты тбилисского «Динамо», сыграв в минувшее воскресенье в Москве вничью — 0 : 0 — со столичным «Локомотивом», за тур до окончания чемпионата страны стали недосягаемы для соперников. Очко, завоеванное динамовцами Тбилиси в Москве, оказалось для них поистине «золотым».

Долгих четырнадцать лет ждали любители футбола, что грузинские футболисты вновь взойдут на высшую ступень пьедестала почета. И вот этот радостный для всех поклонников команды день наступил. В упорной, напряженной борьбе, продемонстрировав футбол высокого класса, динамовцы Тбилиси повторили успех своих старших товарищей, завоевавших впервые звание чемпионов страны в 1964 году.

Победа эта пришла не случайно. Последние три сезона команда неуклонно шла к намеченной высокой цели. Две бронзовые и одна серебряная медали всесоюзного первенства. Кубок СССР — вот вехи на пути команды к нынешнему замечательному достижению. Эту большую победу вместе со всеми футболистами тбилисского «Динамо» по праву разделяют наставники команды — Н. Ахалкаци, К. Асатиани и С. Кутивадзе.

Поздравляя чемпионов, любители спорта верят, что динамовцы Тбилиси еще не раз порадуют их новыми победами на зеленом поле.

В нынешнем сезоне, и это необходимо отметить особо, успешно выступает и дублирующий состав команды тбилисского «Динамо». Победив в матче с «Локомотивом» со счетом 3 : 2, команда вместе с армейцами Москвы возглавляет турнирную таблицу.

* * *

Киевские динамовцы, выиграв на своем поле у алматинского «Кайрата» — 3 : 0, вышли на второе место в турнирной таблице. Вместе с киевлянами на места в тройке призеров претендуют донецкий «Шахтер» и московское «Динамо».

Турнирная таблица чемпионата страны (высшая лига) перед заключительным туром:

	В	Н	П	М	О
«Динамо» Тб	**17**	**7**	**5**	**43-22**	**41**
«Динамо» К	**15**	**8**	**6**	**41-19**	**38**
«Шахтер»	**16**	**5**	**8**	**41-29**	**37**
«Динамо» М	14	9	6	36-22	36
«Спартак»	13	5	11	41-33	31
ЦСКА	13	4	12	34-39	30
«Черноморец»	11	10	8	38-26	30
«Торпедо»	11	10	8	34-27	30
«Зенит»	9	8	12	31-43	26
«Пахтакор»	9	7	13	41-42	25
«Заря»	9	7	13	36-42	25
«Кайрат»	9	7	13	29-40	25
«Нефтчи»	8	6	15	27-38	22
«Локомотив»	7	9	13	26-39	22
«Арарат»	8	5	16	18-40	21
«Днепр»	8	3	18	24-39	19

ВСЕГДА ВЕРИЛИ В НАШУ КОМАНДУ

Урожайным выдался нынешний год для тружеников республики. Эстафету трудовых побед наших чаеводов с честью продолжили виноградари Кахети и Картли — впервые за всю историю отечественного виноградарства было заготовлено свыше полумиллиона тонн солнечных ягод. И вот одержана новая победа — на этот раз на спортивной арене — футболисты тбилисского «Динамо» во второй раз стали чемпионами страны.

С непрестанным волнением следили мы за ходом спортивных баталий на реконструированном красавце — стадионе столицы нашей республики, смотрели матчи с участием футболистов «Динамо» по телевизору. И вот событие, которого мы все ждали долгих четырнадцать лет, свершилось: динамовцы Тбилиси — чемпионы!

Люди моего поколения понаслышке знают об игре Бориса Пайчадзе, Гайоза Джеджелава, Вовы Маргания и многих других наших прославленных футболистов, но мы помним, как играли Баса Гогоберидзе, Шота Яманидзе, Гиви Чохели, Миша Месхи, Слава Метревели, Серго Котрикадзе. И тем приятнее и радостнее на душе, что нынешний состав «Динамо» провел весь сезон в лучших традициях грузинской футбольной школы, с первого же тура никому не уступая лидерства. С победой вас, дорогие земляки! Спасибо за радость, доставленную нам, земледельцам республики!

С. КАКАЧИШВИЛИ,
заместитель председателя правления колхоза села Вале Ахалцихского района, Герой Социалистического Труда.

С волнением мы ждали победы, были уверены в ней, потому что верили в нашу команду. И она пришла — главная победа сезона! Грузинские футболисты стали чемпионами страны. От имени бригады, всех строителей ИнгуриГЭС сердечно поздравляю динамовцев с замечательным успехом!

Победы всегда радуют истинного болельщика. Но эта приятна вдвойне, потому что за ней — стабильность результатов (ведь наши футболисты практически весь сезон никому не уступали лидерства). За этой победой — высокое мастерство, тактическая зрелость тренеров и игроков, наконец — своя, неповторимая манера игры выгодно отличающая тбилисцев от других наших команд. А все это — хорошая гарантия новых побед нашей «золотой» команды.

Со своей стороны и мы, многотысячный коллектив строителей монтажников проектировщиков, рапортуем — приведен в действие первый агрегат станции. Задание XXV съезда КПСС об окончании в нынешней пятилетке строительства Ингурской ГЭС успешно выполняется.

О. БЛИАДЗЕ,
бригадир плотников - монтажников СУ высотной плотины Ингургэсстроя Герой Социалистического Труда.

Людей самых различных профессий, возраста, интересов собирает каждый матч с участием футбольной команды тбилисского «Динамо». Объединить их можно лишь емким понятием — «болельщик». Я лично принадлежу к числу самых преданных поклонников нашей любимой команды. За тбилисское «Динамо» продолжаю «болеть» уже несколько десятилетий, почти не пропускал матчей с его участием.

Особенно радуют выступления тбилисцев в последние годы. Нынешний успех — победа во всесоюзном первенстве — нас, поклонников команды, не удивляет. С начала же сезона динамовцы, под руководством тренера Нодара Ахалкаци практически не оставили никаких надежд своим соперникам на чемпионский титул. И дело здесь не в набранных очках, а в самой игре, которая всех нас радовала, а в ряде матчей была просто вдохновенной, другого слова я не нахожу. Команда начинает приобретать известность и на международном уровне. Хочется пожелать ей успехов в предстоящих матчах на Кубок чемпионов.

А. ДЗИДЗИГУРИ,
академик Академии наук Грузинской ССР

Редактор Н. ЧЕРКЕЗИШВИЛИ

Индекс 66432 Типография Издательства ЦК КП Грузии, 380008, Тбилиси-8, ул. Ленина, 14.