

სახალხო გაზეთი

დ. ყვირილაში მიიღება ხელის მოწერა

„სახალხო გაზეთი“

„სახალხო გაზეთი“

სურათებიანი და მატყობი

1 გორაკობისთვის წლის ბოლომდე

ლირს 1 პან. 60 კაპ.

80 კაპ.

ერთი თვით, როგორც ქალაქში ისე მის გარე

ფოსტის ადრესი: „სახალხო გაზეთი“ (II. I. 190) რელიქტა და კანტორა თბილისში: სახალხო ქ. სახალხო გაზეთის ხელში, შეხვედრა უნდა.

ნიკოლოზ ზებედეც მის ცხველამის

გარდაცვალებას 30 ოქტომბერს შუადღის 12 საათზე. პანაშვილები უკიდრდესად საღამოს 7 საათზე (გურების ქუჩა № 10). გახსენდება ბინიდან ხუთშაბათს, 3 ნოემბერს, დილის 10 საათზე. ქვეშევსი ეკლესიაში, საიდარეს, ყოფილი და წესის აგების შემდეგ, ცხედარს წაასვენებენ დასკრძალვად დიდუბის ეკლესიის ვალაყანში (3-900-1)

ნიკოლოზ ზებედეც მე ცხველამის

სულის მოსახსენებლად. (1-1568-1)

მ. მთავრიშვილის და ახ. წიგნის გაღვაწი

ბუნებისმეტყველების და მათემატიკის

აგნადებს, რომ იგი შეუდგა მ-ნ კიბა აბაშიძის თხოვნებზე და ატარებდა მისი მისიონერული საქმიანობის განხორციელებას. მისი მისიონერული საქმიანობის განხორციელებას. მისი მისიონერული საქმიანობის განხორციელებას.

უკიდრდესად

სახალხო გაზეთის

სახალხო გაზეთის

სახალხო გაზეთი

სახალხო გაზეთის

სახალხო გაზეთის

ქართული თეატრი

ქართული თეატრი

ქართული თეატრი

სახალხო გაზეთი

სახალხო გაზეთის

სახალხო გაზეთის

კავკასიის საერთო გაგებობა

კავკასიის საერთო გაგებობა

კავკასიის საერთო გაგებობა

- 1) კრების მდინის არჩევა.
- 2) ანგარიში განხილვა: ა) კრების საქმის, ბ) სარევიზო კომისიის და გ) ბაქანებისა და ქიათურის დირექტორის ვაგონების განაწილება.
- 3) განხილვა მდინის ნაყოფიერების სასტატისტიკო ცნობათა, რკინის გზის სადგურებზე დაკრძალვად მდინის რაოდენობა, გატანილ მდინის რაოდენობა, მდინის საწყობი ადგილები და გადასახილი საშუალებანი კავკასიის რკინის გზის ქიათურის შტოსა და მთავარ ლიანდაგზე.
- 4) მალაოების მუშათა და სამრეწველო ფარგლის მცხოვრებთათვის წყლის გაყვანის საქმე.
- 5) ქიათურის შვიი ქვის ფარგალში მექანიკურ საშუალებით მდინის შემოქანა.
- 6) მდ. ყვირილის გაბინძურება შვიი ქვის რეცხვის გამო და მის თავიდან აცილება.
- 7) გლეხობის საშუალებით ფერო-მარგანცის გამოღობა.
- 8) გამოკვლევის ბიზნისის ინოვაციური შვიი ქვის მრეწველობისა.
- 9) კრების საქმიანობისათვის უჭრავ ქონების შექმნის საკითხი.
- 10) ტელეფონით შეერთება ქიათურისა ქუთაისთან, ბათუმთან და ფოთთან.
- 11) სხვა და სხვა საკონსტრუქციო საკითხები, სახელობარ: ა) ქიათურის საცალფეხო ხიდის გაყვანა. ბ) ქიათურის სადგურზე ჯვარედინი გზების გაყვანა. გ) ქიათურში მდ. ყვირილის მარცხენა ნაპირზე გზის გაფართოება. დ) ქიათურის სადგურთან გზების მოკირწყვლა და წესრიგი მოვლა. ე) ჯვარედინი გზებისა და საწყობი ბაქანების განათება. ვ) განზრახვით მექანიკურ დასაქვანებამდე სასატარებლო ლიანდაგის გაყვანა. ზ) ქიათურში სადგურის გაყვანა. თ) სასადგურო გადასახლის დაწესება, როგორც მგზავრებზე ისე სხვა საქონელზე, შვიი ქვის გარდა. ი) ქიათურისა და ყვირილის შუა ძვილი გზატკეცილის შექმნა. კ) სხვა საკითხები, რაც შვიი ქვის გადახილვის საქმეს ეხება.
- 12) დაბა ქიათურის გადაკეთება პოსტად და შემოკლებულ თვითმმარაველობის შემოღება.
- 13) ქიათურის სამოქალაქო სასწავლებელში პარალელურ განყოფილება გახსნა.
- 14) მალაოებში უბედურ შემთხვევის დროს დაზარებულ მუშათა ხარისის ასანახალებელ საქმის რეორგანიზაცია.
- 15) სიღრმე სხვა და სხვა საკითხებთან დასაქვანებებზე სათადაროგო ფონდის დაარსება.
- 16) 1912 წ. ბ. რ. ა. აღიარების განხილვა-დაპტკეცება.
- 17) თანამდებობის პირთა არჩევა. (4-156-3)

საავტორობრილო მიმოსვლის

ფრანგული უსასელო საზოგადოება

ტფილისსა და სიღნაღს შუა

ავტომობილები ტფილისს-სიღნაღსა და სხვა უკიდრდესად დილის 8 საათზე. ადგილების ფასები—5 მანეთი. ბარკისა ფოთზე 1 მანეთი. ბილეთები იყიდება საზოგადოების კანტორაში, როლის ქუჩა, სახლი № 45; (ტელეფონი № 1100) და ავლაბარში, კახეთის მოედანი, სახ. № 6; (7-1553-5)

სამკურნალო

სამკურნალო

სამკურნალო

სამკურნალო

სამკურნალო

სამკურნალო

სამკურნალო

სამკურნალო

სამკურნალო

სამკურნალო

სამკურნალო

სამკურნალო

სამკურნალო

სამკურნალო

სამკურნალო

სამკურნალო

სამკურნალო

სამკურნალო

სამკურნალო

სამკურნალო

სამკურნალო

სამკურნალო

სამკურნალო

სამკურნალო

სამკურნალო

სამკურნალო

სამკურნალო

სამკურნალო

სამკურნალო

სამკურნალო

ნამეტნიკა დამტიკა ქალაქის საბჭოს დიდგვინდება, რომლის თანახმად რიყის ქუჩის 19 თემბრელოს ქუჩა უნდა დაერქვას.

საქართველოს ექსპონატი მ. ნოემბრის პეტერბურგს მიემგზავრება. სინოდის კრებებში მონაწილეობის მისაღებად. მის მოადგილედ ბაქოს ეპისკოპოსი პიმენი იქმნება.

ქალაქის ხარჯთაღრიცხვა. დღეს ქალაქის გამგეობისა და ქალაქის საბჭოს საფინანსო კომისიის შეერთებული კრება მოხდება ქალაქის 1912 ხარჯთაღრიცხვის პროექტის განსახილველად.

მუნიციპალურ მუზეუმს ნ. გ. მირიანაშვილი, სხვათა შორის, შეესწავრა ქართული ენაზე დაწერილი აქტი 1733 წელს იოსებ ბუბულოვის მამულის გაყოფის თაობაზე. აქტს ხელი მოწერილი არა აქვს. სამაგიეროდ ბეჭედი ახის.

ინფენერო ქურდიანი უკვე დაბრუნდა მოწამეთის მონასტრიდან, სადაც წყალსადენი გაიყვანა. წყალსადენის გაყვანა მონასტრის 1,700 მან. დასჯდამია.

ახალ ჯგუფის ამომრჩეველთა ბიუროს დაადგინა, არაკეთილმოცემოვანი არ დიპლომატიკის ქართული ამომრჩეველთა ჯგუფთან.

ჩვენ ხრონიკაში აღვნიშნეთ, რომ თავ. ი. ე. ვანძაძემ, გამოიგონა ახალი რეცეპტი, რომელიც ფეხის ოფლისა სპირტით. მისეულ გამოგონებას სავარაუდოდ დამბლებიანთაგან რომელიც უბედურად, უღელქვითონ და საერთოდ ყოველი გარეშე ძალის დაუხმარებლად მოძრაობს, ტენიკური მოწყობილობის წყალობით. გამოგონებულ პეტერბურგში გაკრება-მრეწველობის სამინისტროს წინაშე შეუდგინებლობა აღმუშავდა, რომ პატენტი მიეცენ. რწმუნებულობა პეტერბურგელ პროფესორს სკორდენკოს უქირადა. მაგრამ სამინისტრომ მოსწრა, რომ პირადად დასწრება საჭირო და ამის გამო ვანძაძე გუშინ პეტერბურგს გაემგზავრა.

ტფილისის ბირეაზე გუშინ შემდეგ ვაქრობა მოხდა: მოითხოვეს 50% ობლიგაციები ქალაქის საკრედიტო საზოგადოებისა. გაყიდვები იძლეოდნენ 85 მან. მყიდველები კი—84 მან. 50 კაპ., ტფილისის სათ.-აზნაურთა სადგომი-მამულა ბანკის განაგებობის ფურცლები ფასობდა 84 მან. 75 კაპ. ყიდულობდნენ 84 მან. 25 კაპ., ქუთაისის საად. მამ. ბანკისა: ფასობდა 82 მან. 75 კაპ. ყიდულ ობდენენ 82 მან. 30 კაპ.

რაღვანა ტფილისში ცეცხლის წაქიდება ძლიერ გახშირდა და ცეცხლის ჩაქრობისათვის კი ყველა საჭირო ზომები ქალაქს არ მოეზოვება, ამის გამო ტფ. გუბერნიტორმა საჭიროდ სცნო პოლიცემისტრის თავმჯდომარეობით სივანგებო კომისია მოიწვიოს, რომელიც შეიმუშავებს ცეცხლის ჩაქრობის ზომების განაშუქობისებულ გეგმას.

გუშინწინ ე. ა. ზონდევმა ქალაქის გამგეობის წინაშე შეამდგომლობა აღძრა, გამოარკვიონ ვაქეში მდებარე სამოსახლო ადგილების ქალაქზე მიწერის საქმე (3109 ოთხ. საყენი).

გუშინ ქალაქის მოუზრებმა ასწრაფ მშენებელთა ბიუროს მიმართა თხოვნით, რომ ყოველდღე წარუდგინონ მას ბიულეტენი ასწრაფ მშენებელ ეტლის მოძრაობის და ბიუროს მოქმედების თაობაზე.

შაბათს, 29 ოქტომბერს, გ. ნ. ვახუშტის თავმჯდომარეობით წ. კ. გამყარ. სახ. გამგეობის კრება შესდგა; კრებამ დაადგინა: გიორგი წმინდის სკოლის მიეცეს ოთხ თუშან ნახევარი თხოვნაში მოხსენებულ ნიეთების სასყიდლოდ იმ თანხიდან, რომელიც თავ.-აზნაურთაზე შემოსწირა სკოლებში დასარიგებლად გლტების განთავსულების 50 წლის აღსაზნაველად. დიდ გომარეთის სკოლის მასწავლებელს უფლება მიე-

ცეს უფასოდ დაარ. ვოს. ორმოცდაათობმეტი მინეთის წიგნები და ნიეთები; ტფილისის გუბერნიის თავად-აზნაურთაზს უღრმესი მადლობა გამოეცხადოს ილია ქვეყნ-ვაძისეულ ს. ყვარელის მამულის შემოწირვისათვის. ლ. ყიფიანის თხოვნის მიხედვით, ს. კრემალოს სოფლის უფასო ბიბლიოთეკა-სამკითხველს უსასყიდლოდ 18 მან. 11 კაპ. წიგნები გაეგზავნოს და სხვა. შემდეგი კრება მოხდება დღეს, საღამოს 8 საათზე.

დღევანთა სააგენტო იუწყება: ზუგდიდში დილის 4 საათზე მიწა ნელად იძრება.

29 ოქტომბერს ტფილისში 75 უმასხარტო შეიპყრეს.

საზოგადოებრივი და კრებები.

ბუნებისმეტყველთა და ექიმთა მე. XIII კრების საორგანიზაციო კომიტეტის სხდომა 29 ოქტომბერს მოხდა ბ-ნ ლობაძისის თავმჯდომარეობით. თავმჯდომარის ამხანაგებად არჩეულ იქმნენ პროფ. ხარჩიკოვი და ა. ი. ხატისოვი. ხარჩიანდარად არჩეულ იქმნა ბ-ნი ალ-დაიანოვი. გადაწყდა კომიტეტის წევრებისგან სამეურნეო-კომისია შედგინონ. კომიტეტი 14 სექციად დაიყო.

გუშინ-წინ, „განათლებლის“ საზოგადოების წლიური საზოგადო კრება მოხდა. კრებამ განიხილა და დამტკიცა გამგეობის 1910 წლის მოღვაწეობის ანგარიშები, 1911 წლის ხარჯთაღრიცხვა და შემდეგ შეუდგა არჩევნებს. კენჭის უქრებლად ერთხმად არჩეულ იქმნა ძველი გამგეობა: თავმჯდომარედ ან. მის. თუშან-მეილი-წერეთლისა: თანამემკვიდრე—ქ. ნ. ზორ. ზარათაშვილისა, გამგეობის წევრებად: ეკ. გრ. მესხისა, ვ. დ. მიქაბერიძისა, ე. ივ. ბავლიაშვილი, პ. გ. მაგრაძე, ხარჩიანდარად—მარ. სვიმ. დავითიანისა და მდივად გამგეობისა ა. ა. ფა-დავასი. კანდაღებებად: ქ. პ. სარა-ჯიშვილისა და ა. ქურდიანისა. სარკვეზიო კომისიის წევრებად: ქ. ნ. უგრელიძე, პ. გ. ქურდიანი და ბ. ბაქრაძე.

ჩვენ მსახიობ. საფარჯან-ასის მადგაწეობის აღსანიშნავი საფუძველი კომიტეტი უკვე შეუდგა მოქმედებს. უკვე ორი კრება მოხდა. უკანასკნელ კრებაზე გადასწყდა: დაიწეროს მ. საფარჯანის მოკლე ბიოგრაფია და დაიბეჭდოს. ბიოგრაფიის შედგენა ვ. ლ. გუნიას მიენ-ლა. ეთხოვოს ქართულ და რუსულ რედაქციებს დაბეჭდონ შესა-სული წერილები, რათა საზოგადოე-ბას და უმთავრესად ახალგაზრდობას გააცნონ მსახიობის მოღვაწეობა. იუბილეი 1912 წლის 22 ანგაგს გა-იმართება. კომიტეტის თავმჯდომარედ აირჩიეს ქ. ან. შანბაძისა, საი-უბილეო დღესასწაულის თავმჯდომარედ—აკაგა: დღესასწაულის მთავარ გამძრედ—ქ. ქარაგეაშვილი; სა-ზოგადოებისადმი მისამართავი წერილის შედგენა ე. ზურაბაშვილს მინდა; პრესაში საკითხის აღძრა და გავრცელება—ნ. ვაფანასისა.

გა. ად. მესხიშვილს, გ. გუნიას და ვ. მესხის. საფ. ახაშვილს ქადაგან ერთად საიუბილეო წარმოდგენის გეგმის შე-მუშავება დაევადა.

სასამართლო.

გუშინ ოლქის სასამართლომ გააჩინა საქმე პირველ გიმნაზიის მე-ხუთე კლასის მოწაფედ ნაყოფის პეტრე ყაზარიაძისა. მას ბრალად ედებოდა, რომ დამით ჩიხაში ვადა-ცმული თავის მასწავლებელს ბინაზე მიეჭრა და მუქარით თვის გამო-ტყუება უნდოდა. სასამართლომ ყა-ზარიაძის 2 ნახ. წლის ციხე გადა-უწყვიტა.

ნიკოლოზ სხაძის ძე ცხვე-დაგი ნიკოლოზ ზებეღეს ძე ცხვე-დაგი. განსვენებულის მოღვაწეობა სხვა და სხვა გვარი ხასითისა იყო: იგი არ იყო არც უსანიშნავი მწერალი და არც ქველმოქმედი,—მან თავისი სი-ცოცხლე და ძალ-ღონე შესწირა სოფელი ქართველ ხალხის განათლე-ბის საქმეს. მაგრამ მისი მოღვაწე-ობის გრცელ აღწერას დიდი დრო და შრომა უნდა, ამიტომ ეხლა ჩვენ გვიანდა მხოლოდ ვავცნოთ საზო-გადოებას მოკლედ მისი ვინაობა და ცხოვრება.

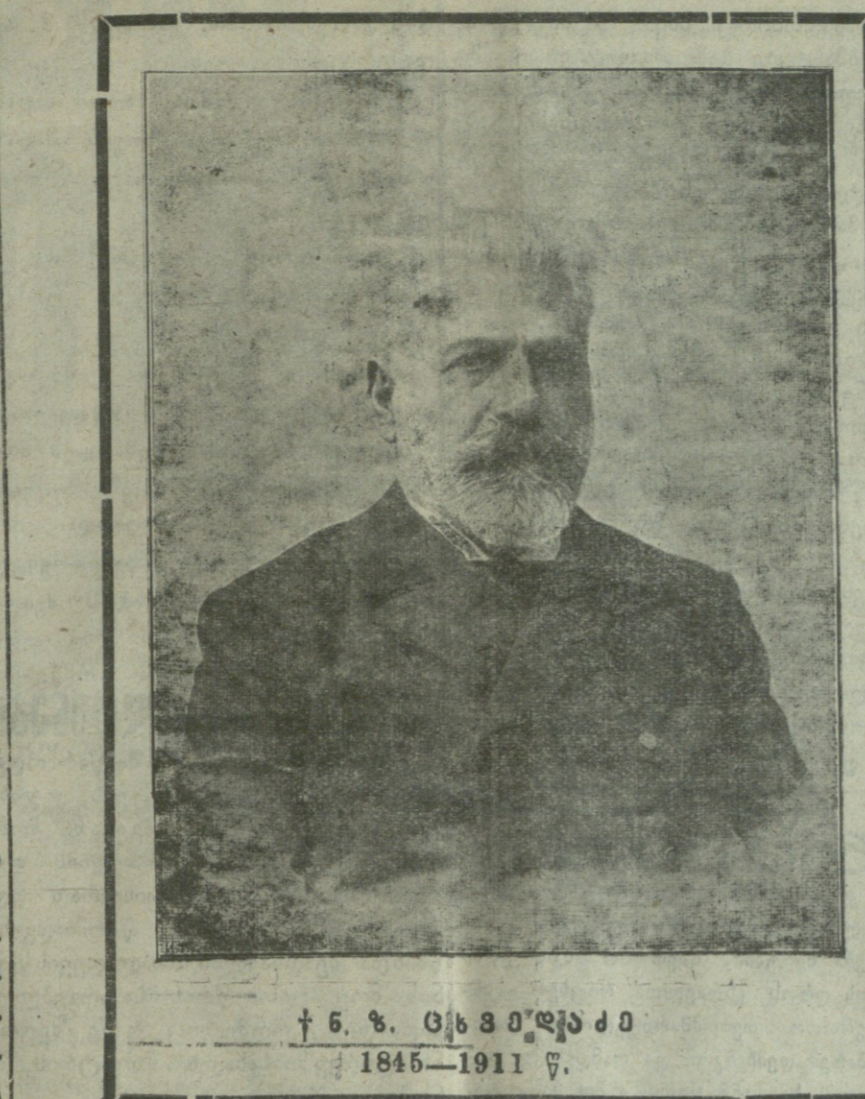

ქ. ნ. ცხვედაგი 1845—1911 წ.

რომელმაც იგი მოსტაცა ქართველობას, იყო შედეგი ამ აუტანე-ლის შრომისა საზოგადოდ და ქერ-ძოდ იმისი, რომ ყოველ დღე მრავალის წლის განმავლობაში განსვენებულნი იძლეოდნენ იყო მუშაო-ბის დროს ხშირად ასულიყო და ჩამოსულიყო ციკაბო კიბებზე. ამ ასვლა-ჩამოსვლამ და მრავალ გვარამ უსიამოვნებამ, რომელიც მას თავზე დაატყდა, მეტად დაუზიანა გული, ეგრედ წოდებული სკლეროზი გაუ-ჩინა, რომელიც გახდა მთავარი მი-ზეზი მისი უღრმოდ დაკარგვისა. გაზრდილებული არ იქნება ვთქვათ, რომ ახლად გარდაცვალებული მსხვერპლია იმ დიდი საქმისა, რომელსაც საარაკო შეუპოვრობით აწარ-მოებდა და რომლითაც მან დიდი დღეწლი დასდო ქართველ საზოგა-დოებას.

თავი, როგორც მოწაფეებს, ისრე ამხანაგებს. მაგრამ იმ უკუღმართი რეაქციის გამო, რომელიც იმ დროს ვაჟფელა ხსენებულ სასწავლებელში, მთავრობამ განსვენებულ სამსახ-რიდან დაიხივდა. შემდეგ ამის დიდი ხანი არ გა-სულა, როცა მან მიიღო ტფ. ქალ-თა ინსტიტუტში ისტორიის მასწავ-ლებლის ადგილი. იქ იმ დროს ინსტიტუტად იმყოფებოდა დირს—სახსოვარი პედაგოგი ბესარიონ ლო-ბებრიძე. ინსტიტუტში განსვენე-ბულია ნ. ცხვედაძემ 25 წ. დაჰყო და იქვე დიდი სიყვარული დაიხსა-ხურა მოწაფეთა შორის აქვე მი-იღო სამაგალითო დიდი პენსია და სამსახურს თავი დაანება. მასწავ-ლებლობის დროს ქალთა ინსტი-ტუტში მან ჯვარი დაიწერა შე-ძლებულ საზღვარ გარეგ წაგდა; იქ მან კარგა ხანი დაჰყო და ბევრი საყურადღებო წერილი დასტავა გახ. „ივერია“-ში. ერთს დროს კან-სვენებული მოწაფეობას იღებდა აგრედვე მუშნად „ქრებულ“-ში, რომელიც ბატ. ნ. ნიკოლაძის რე-დაქტორობით გამოიღო ტფი-ლისში.

ძლიერ დიდი დღეწლი მიუძღვის განსვენებულს ჩვენი წ. კ. ვამა-ვრცლებელ საზოგადოებისა და თფ. სათავად აზნაურო სკოლის და-არსებაში და ადლორბინებაში. იგი იყო ერთი უმთავრესი დამფუ-ძნებელი თანაგნი ხსენებულ დაწე-სებულებათა და მხურვალე მო-წაფეობის იღებდა იმათ წეს-ლების შედგენაში. შემდეგაც გან-სვენებული ორივე დაწეებულებას სათავეში უდგა და დაუღალავად შრომობდა. მართალია იგი ორთვე დაწესებულების კამიტეტის თავ-მჯდომარის ამხანაგად იყო, მაგრამ შრომით თვითონ იყო ნამდვილი თავმჯდომარე, რადგან სათავად-

აყადებობის დასრულების წინ 1871 წ. გაემგზავრა დროებით პეტერ-ბურგში იმ მასალის შესაკრებლად, რომელიც საჭირო იყო მისთვის დი-სერტაციის დასაწერად. აყადებია და-ასრულა ღვთისმეტყველების კანდი-დატების ბარისხით და მთავრობის განკარგულებით დაინიშნა რეფო-რაციის სასულიერო სემინარიის მასწავლებ-ლად. ეს ის დრო იყო, როცა მას-თან ერთად სემინარიაში მოღვაწეობ-დნენ ჩვენი სახელოვანი პედაგოგები ი. გოგებაშვილი, გ. იოსელიანი და თ. ტურიაშვილი. სემინარიაში გან-სვენებული კეთილის მიმართულე-ბით, ნათელის შეხედულებით და წყნარის ხასიათით ყველას შეეყვარა-

აზნაურო სკოლის კამიტეტს თავ-მჯდომარედ ჰყავდა მოხუცი გენე-რალი, განსვენებული ვ. მამაკა-შვილი, ხოლო წერა-კითხვის გამა-ვრცლებელი საზოგადოების კომი-ტეტის თავმჯდომარე იყო განსვენ-ებული პოეტი ი. ქვეცაძე, რ.-მელსაც სხვა მრავალი რთული საქ-მეები ჰქონდა ხელში და ამიტომ კომიტეტის კრებებს იშვიათად ეს-წრობოდა.

ყველა საჭირო და სერიოზულ ქალაქის შედგენას თვითონ კისრულობდა განსვენებული ნ. ცხვედაძე, და უიშისოდ არც ერთი ძნელი საქმე არ გაკეთებულა.

მაგრამ განსვენებულის ყველაზე უფრო დიდი მოღვაწეობა არის ის სამაგალითო და დაუღალავი შრომა რომელიც, მან თფ. სათავად-აზნა-ურო გიმნაზიის სადგომის აგებაში გასწია. ამ საქმეში მას მრავალი და-ბრკოლება გადაეღობა, ბევრი უსიამო-ვნება აიტანა, მაგრამ მისმა საქ-მისადმი სიყვარულმა, ენერგიამ და მეცადინეობამ ყოველგვარი დაბრ-კოლება სძლია და, თუ დღეს ტფ. სათავად-აზნაურო გიმნაზიის სამაგა-ლითო საკუთარი სადგომი აქვს,—ეს განსვენებულის ნიკოლოზ ცხვე-დაძის უმაგალითო მოღვაწეობის ნაყოფია.—ეს უდიდესი და იშვიათი მისი დღეწლი მუდამ დაუვიწყარი იქნება ჩვენს თავად-აზნაურთა განა-თლების ისტორიაში.

ყოველივე ჩვენს ნათქვამს ისიც უნდა დაუმატოთ განსვენებული წ. ცხვედაძის დასახსიათებლად, რომ იგი იყო თავდაბალი, მშვიდი, სიმა-რთლის მოყვარე და ძლიერ გაურ-ბოდა პირად დიდების მოხვეჭეს. ექვსის წლის წინად იგი წერა-კითხ-ვის საზოგადოების წლიურ კრებაზე იქმნა საპატიო წევრად ამორჩეული

ხანგრძლივ და ნაყოფიერი მოღვა-წეობის გამო... საუკუნოდ იყოს ხსენება შენი დაუვიწყარო ამხანაგო და მეგობარო ნიკო!

ბ. ნიკოლოზ ცხვედაძის სიმა-ღლის გამო.

გუშინდელ „თემის“ ნომერში ძლივს მოვასწარილთ მოგვეთავსებინა სამწუ-ხარო ამბავი ჩვენი დაუვიწყარი მო-ღვაწის ნიკოლოზ ცხვედაძის გარა-დაცვალების გამო. ამიტომ ყველა-ფერი, რაც უნდა გვეთქვა ამ ყოვე-ლად ღრსეულად აღამიანის შესახებ უნდა გადავდლოთ სასხვიისოდ.

ახლა ვთხოვთ მხოლოდ საშუა-ლება მომცეთ ქართველ საზოგადო-ებებს მოვახსენოთ შემდეგი. აღამიანი, რომელმაც გასაკაცარი მხნეობა, საკვირველი შინა და უნა-რი გამოჩინა სამშობლოს სამსახუ-რის საქმეში; აღამიანი, რომელმაც ქართველებისათვის სააპაყო საქმე განახორციელა ქართულ გიმნაზიის სამაგალითო შენობის აგებით; აღამიანი, რომელმაც მთელი თავისი ღონე, დრო და ქონება შეიღობა ამ და ბევრ სხვა საზოგადო საქ-მეს.—

ღარსია ჩვენი საზოგადოების მხრით განსაკუთრებული ყურადღე-ბისა...

ამიტომ, ჩვენის აზრით, ეს უანგა-რო მოღვაწე უნდა დასაფლავდეს საზოგადოების ხარჯით.

ამისათვის საჭიროა გაიმართოს ახლავე თათბირი სათანადო დაწე-სებულებათა მიერ. თაოსნობა ამ საქმეში უნდა იკო-სროს, რასაკვირველია ესსკოლო საზოგადოებამ, რომლის სათავეში მრავალ წელთა განმავლობაში უკა-ნასკნელ დღეებდ იღვა განსვენე-ბული. გრავალ დახმამდე.

სპარსეთის არეულობა

დაეპეშე ბი დაარჩინა. იმის მტკიცება, განდარ-ქებმა არ იკლდნენ ვის ესროდნენ—ტყუილთა, რადგან მოხელეებს ფორმა ეცვათ.

ამის შემდეგ სპარსეთის მთავრო-ბამ ყოველ ტრადიციის წინააღმ-დეგ იმპერატორის მისის მოთხოვ-ნილება წარუდგინა, თეირანდენ ელჩი პოზიტიონი და შემოსენე-ბული ორი მოხელე გაიწვიეთო. ეს მოთხოვნები წერილობითაც კი იყო წარდგენილი, ორ ზედ მი-ყოლებულ ნოტის სახით. განიხილა რუსის მთავრობამ ეს საქმე, თეი-რანის ელჩსა და მის ხელქვეით მოხე-ლეთა მოქმედება სწორედ და სამართ-ლიანად აღიარა. მეორე მხრით შუს-ტერისა, სპარსეთის მთავრობისა და კანდაღრების მოქმედების ტრადი-ციის წინააღმდეგ და „გამაღიზიან-ებელი ხასიათი აღნიშნა. ლაპარა-კის გათავებამდე განდარჩების გა-გზავნა, ჩვენგან დაყენებულ კახა-თა განდგენა, თაფის დამიზნება და ორი ნოტის გაგზავნის აღნიშვნაც საქმეა.

მივიღებთ რა მხედველობაში, რომ რუსეთის დირსებისა და სახელის მიხედვით ასეთი მოქმედება მთავ-რობისა შეუწყნარებელია, რუსეთის მთავრობამ იმპერატორის ელჩს და-ავალა: სიტყვიერად და მგებარე-ლად მოგლაპარაკოს შაჰის გარეშე საქმეთა მინისტრს, ორივე ნოტა დაუბრუნოს და მოსთხოვოს: 1) „შაუს-სალტანის სახლსა და ქონებას მოაშრონ ჟანდარმები და მათ გა-გიერ ბრიგადის კახელები ჩააყენონ, რუსეთის ვეშევრდომთა და ჩვენი ბანკის სრულ უზრუნველყოფამდე; 2) უნდა მოიღებოთ მოხილავი სპარ-სელების მიერ ჩვენ მოხელეთა შეუ-რაცხუებისათვის. მაგრამ ელჩს ასეთ განცხადებას სპარსეთის მთავრობამ უარით უპასუხა და საელოის წინა-დადგება მისცა, ერთად განვიხილოთ მომხდარი ამბავი, რაიცა შეუწყნარ-ებელია, რადგან თავის მოხელე-ებს მოქმედების მოსამართლედ და დამფასებელი მხოლოდ იმპერატო-რის მთავრობაა.

ამიტომ რუსეთის ელჩს შეორედ ებრძინა იგივე მოთხოვნები წე-რედგინა სპარსეთისთვის, უკვე წე-რილობით. თუ არ ასრულდნენ, ელჩს ყოველივე ურთიერთობა უნ-

და მოესპო სპარსეთის მთავრობას-თან და თერძის კაბანეთთან. მაშინ რუსეთის მთავრობა თავის ინტერესების დაცვად ზომებს მიიღებს.

მოხსენებული გაფრთხილება დასძინეს. მეჯლისის მუშაობის ვალს, დემოკრატების მოთხოვნის დონისაგან, განაღებენ. რეგენტმა მეჯლისის წერილობით მიმართა, დამებმარეთ კაბანეთის ჩქარა შედგენაში, თორემ ბუკრისის გაგრძელდა, თანამდებობიდან გადადგმებო.

სათათბროს სხვა და სხვა ფრაქციებმა უკვე გამოარკვეეს თავის შეხედულება ფინლანდიის კანონ-პროექტზე, კლდეები და პროგრესისტები მის წინააღმდეგ იჭებებიან, ოქტომბრის ტერიტი-მომხრები.

პარიზში გამოდის ბურჟუაზიის გაზეთი „ბულეშენი“ (მომავალი). იქ დაბეჭდილია აზრების წერილი, ცოლადსადმი მიმართული. იქ აწვობს, ახალ-გაზღობაში გულწრფელი რევოლუციონერი ვიყავი, მაგრამ შეცდომა ჩავიდინეო. ესაა არაფერ მიჯერებს ამასო. მე მიწოდდა მიგულიყავი და გულწრფელად მეთქვა: აი, ეს კარგი საქმეები გოვაკეთე, და აი, ჩემი სასიოცხეო საქმეები. რომელი გადასცდოვს? ბევრების გულითების აზრები თხოვლობს რევოლუციონერთა სასამართლოს დანიშნებს. თუნდა სიკვდილი გადაიწყვიტონ, დავემორჩილებო. ბურჟუაზი დასძინეს, ეს აღსარება ყალიბდა.

ბ. ბ. მეღვინეანი-ქორუგა, 12-1 სათამდე. ბ. ა. გიგორიანი-ქორუგა, 11-12 ს.-დე. ბ. ა. ახვლედიანი-შინაგან, 12 5 ს.-1 5 ს. ს.-დე. ბ. დ. კილახანიანი-ქორუგა, 12 5 ს.-1 ს.-დე. კომ. ში-ბილიას, 8-10 ს.-დე. ბ. შ. მონანი-დედათა სწავლებლისა და სხვების, 1 5 ს.-2 ს.-დე. ათაზანის წამლობა ერლობატის პრეპარატი (Ehrlich-Hata) „606“-ით, დარიგების ფასი-50 კ. სტაციონარული ექი ბისთვის 8-ს მანეთამდე, ოპერაციები, შეხვევა, კონსულტაცია და სხვ. მარტო გიოთ. № 646. 100-50 (0-1003-185)

ქიმიკი ალ. ს. სოლონოვილი იღებს აგამდებებს ყველ დედ დილის 9-2 საათ. და სად. 5-7 ს.-მდე. აქლავის პრ., N 12, ხალი მდებარა.

ჩინეთის რევოლუცია

დ ე კ ე მ ბ ი 28 ოქტომბერი. პეკინი. რადიკალური პროგრესის საკრებულონი საკონსტიტუციო პალატის მადლიერნი არ არიან, დეპუტატები ჰფიქრობენ პროგრესის დელეგატთა მონაწილეობით დამფუძნებელ კრების მოწვევა მოითხოვონ. გენერალ ჩენგ-შაოცენს ელიან პეკინში მოსაპარაკებლად. ოფიციალური სიტყვით, მეორე არმიის უფროსი დუან ცუხუა დინჩოუსთან არის პეკინ-ხანკაუს გზაზე 9 ათასი ჯარისკაცი.

ტოკიო. „ნიკონიო შუმბუნს“ კაცურას აზრი მოჰყავს, იგი ამბობს ჩინეთის რევოლუციის გაკანონება იაპონიისთვის შეუძლებელია და იგი მზად არის საერთაშორისო მოლაპარაკება გამოართოს არეულობის მოსასპობად.

რუსეთი

კიევის მარხის საფრთხე კრებაზე წინააღმდეგობა შეთარაზა ლეონიდას ვინა დადგა შეტანა, საგრობო სულგოში მიღების დროს ვრცელთა რიცხვი განვსაზღვროთ. თვითმართვლობის თავი მჯდომარე დემონსტრაცია და რადიკალიზმი მოხსენიდა ხმოსანმა ამის გამო პროტესტი განაცხადეს. წინადადება უარყოფილ იქნა 278 ხმით 14 წინააღმდეგ. ხმოსან-გლებთა უმეტესობა წინადადების წინააღმდეგ იყო.

თავსარი და ხალხობა

დღეს, სახალხო სახლში წარმოადგენილი იქნება „დაწმარების ოჯახი“ წარმოადგენს. წარმოდგენაში მონაწილეობას იღებენ ქართლის თეატრის მსახიობნი. ქარიზორად ვლს ალექსი-მესხვილია. წარმოდგენის წმინდა შემოსავალი ნაძალადების სკენის მოყვარულთა წრის სასარგებლოდ გადაიღება, რომელიც უკვე შეუდგა ნაძალადებში სახალხო თეატრის შენობის აგებას.

დოქს. ნავსარდიანის

ყოველ დღე, გვირგვინს კარდა დაარსებულა 1880 წელს. (გორანცივის ძველის პირდაპირ) დ ი ლ ი თ: ბ. ა. ნავსარდიანი-11-12 ს. ქორუგიული, ვენერული (სიფილი). ავად. ბ. შ. ჩაქვანიანი: 9/1-10 ს. თვალისა, შინაგანი და წარვებისა. ბ. ა. ხანახანაძე: 10-11 ს. საბებო ქალბისა და ბავშვებისა. ბ. ტ. შულანი: 10-12 ს. ყურისა (სტივისა და ყვლისა). ბ. გ. ბუგბუგანი: 11-12 ს. კანისა, სიფილისი, ვენერა, საშ. და ქორუგა. ბ. შ. ბუგბუგანი: 12-1 ს. შინაგანი, ბავშვებისა და ყვებისა აქცა. ქალ. ექი. ბ. ს. ზაღბერაძე: 12 5 ს.-1 ს. საბებ., ქალ. და ბავშვებისა. ბ. ა. გურგენია: 1-1 ს. საბებო, ქალბისა და ბავშვებისა. ბ. ა. კარაბეგოვანი: 1-11/1 ს. შინაგანი და საბებო. ბ. გ. აგახარაძე: 9-10 ს. შინაგანი ბავშვთა ავად. ს ა ლ მ თ ი: ქალ. ექ. ბ. ს. ზაღბერაძე: 6-6 ს. ბ. ს. საბებ., ქალ. და ბავშვ. ავად. ბ. გ. აგახარაძე: 6-7 საათ. 11-12 ს. 606 წაღობა, კონსულტაციურად

გამოსული გასწავლებელი

ჩვეულებრივად წელს ც გააგრძელეს მეცადინეობას მოსწავლე ქალ-ფიქრებთან. ამზადებს ყველ ს საშუალო და დაბალ სასწავლებლისთვის პირადებით: სასულიერო სემინარიისთვის, გიმნაზიისთვის, რეალურ, სავაჭრო სასწავლებლისთვის, სტენოგრაფიის, საფრ. შოლა, საშოქალაქი და სასულიერო სასწავლებლისთვის. აგრეთვე საბებო ინსტიტუტისთვის, ამზადებს ერთ და ორ კლასიან სასწავლებლებს ხარისხზე ყველა კლასის წინათვის, დებულბას ანბანის უცოდინარ ქალ. ვენებსაც. მეცადინეობა ჩვეულებრივად იქნება სამ ალგას: 1) გორანცივის ძველის მახლობლად, 2) ვენაზე, 3) ვაგნაზე. მონაწილეობას მიიღებენ მასწავლებლები მცოდნეები სხვა და სხვა ნებისა და საგნებისა. მეცადინეობა დიწყება დილის 8 საათზე და გაგრძელდება საღამოს 8 საათამდე. მსურველ მოწვევის არა უფროს 15 წლისა, მიიღება სრულ სარჯულად, პანსიონში. მოლაპარაკება მასწავლებლებთან შეიძლება ყოველ-დღე, ხანამ შეიგებებადეს აღნიშნული რიცხვი მოწვევისა. Адрес: Семеновская ул., д. 23, Кв. 1, (около памят. Воронцову), спросты у входа. (თ. 1084-9)

მთავრობის ვიკი-კოროლი

თავი მოკლა. თათართა გენერალი დაატყვევეს. ქალიქო მშვიდობიანობა. ვულდინფანს მსურს, ელჩად გამოაცხადონ. ამბობენ, აქაურ რევოლუციონერთა მეთაურებს უთანხმოება აქვთ. ეტყობა, რევოლუციონერებში სხვა და სხვა მიმართულება იარალი და საომარი მასალა ორივე წრეში მხარე საზღვარგარეთიდან მოსდის.

ტოკიო

„ნიკონიო“ აღნიშნავს, იაპონია ჩინეთის რევოლუციის გულგრილ მყურებლად დარჩება, ვიდრე იქ იმპერია არსებობს. თუ რესპუბლიკა გამოცხადდა, მიზნი სხვადასხვა რესპუბლიკა აღმოსავლეთისთვის საფრთხეა და იაპონიელთა მონარქიულ პრინციპებს ეწინააღმდეგება. სიუეისის პარტიის მეთაური გარემოების გასაწინააღმდეგობა შეიძლება. „ნიკონიო-შომბუნს“ სიტყვით ჩინეთში მყოფ იაპონელთა ინსტიტუტორებს, რომელთაც დიდი ხანია ჯამბიგია არ მიუღიათ, რევოლუციონერები ებატეებიან.

გამოსაღები ცნობა

ბატარაბელთა მიმოსვლა ზამთრში (დრო ბევრმეტრის ხაზითაა ნაჩვენებ, რამდენად ადგილობრივ ხაზზე 58 წუთითაა უკან). 15 ოქტომბერი-ნოემბერი: ტფილისიდან გადის: ბათუმისკენ: 1) სახალხო მარტ. № 7, II-III კლ. გადის ხად. 9 ბ. 40 წ. გერში ჩადის 12 ბ. 27 წ. მინილიდობა 10 ბ. 58 წ. რიფში დიდ. 6 ბ. 4 წ. ბათუმში შეუად. 12 ბ. 44 წ. 2) სახალხო მარტ. N: II-III კლას. გადის ხად. 6 ბ. 30 წ. გერში ჩადის 8 ბ. 26 წ. მინილიდობა 10 ბ. 58 წ. რიფში 12 ბ. 55 წ., ბათუმში დიდ. 5 ბ. 28 წ. 3) სახალხო მარტ. N: I-III კლ. გადის ხად. 8 ბ. 52 წ. გერში 11 ბ. 29 წ. მინილიდობა 12 ბ. 58 წ. რიფში ხად. 5 ბ. 19 წ., ბათუმში დიდ. 10 ბ. 15 წ. ბატ. სპეც: 1) ჩქარა მარტ. N 2, I-III კლ. ილ. 9 ბ. 22 წ. განჯაში ნაშუად. 2 ბ. 0 წ., ბალაჯარაში დიდ. 10 ბ. 18 წ., ბაქოში ხად. 10 ბ. 45 წ. 2) სახალხო მარტ. № 6, I-II კლას. ნაშუად. 2 ბ. 40 წ., განჯაში ხად. 8 ბ. 48 წ., ბალაჯარაში დიდ. 6. 36 წ., ბაქოში დიდის 7 ბ. 43 წ. 3) ხადობტ მარტ. N 4, I-III კლ. დამ. 10 ბ. 20 წ., განჯაში დიდ. 4 ბ. 31 წ., ბალაჯარაში ნაშუად. 2 ბ. 32 წ., ბაქოში ნაშუად. 3 ბ. 54 წ. 4) შინაგანი მარტ. № 106, IV-III კლ. ილ. 5 ბ. 24 წ., განჯაში ნაშუად. 4 ბ. 59 წ., ბალაჯარაში დიდ. 5 ბ., ბაქოში დიდის 6 ბ. 14 წ. ბორჯომისკენ: 1) სახალხო მარტარბ. N 9/66, I-III კლ. ნაშუად. 2 ბ. 25 წ., ბორჯომში ჩადის ხად. 8 ბ. 4 წ. ჯულფისა და ერევნისკენ: სახალხო მარტარბ. N 74/75, I-III კლას. ხად. 10 ბ. 50 წ. ჯულფას ჩადის მერდრედის ხაზობს 10 ბ. 12 წ. 2) სახალხო მარტ. N 78-79, II-III კლ. ნაშუად. 4 ბ. 36 წ., გრგვანში ჩადის დიდის 10 ბ. წ. ტფილისში მოდის: ბათომიდან: სახალხო მარტ. N 6, I-III კლას. ნაშუად. 1 ბ. 52 წ., ხადობტ N 4, დიდ. 9 ბ. 30 წ. სახალხო მარტ. N 8, ნაშუად. 4 ბ. 35 წ. ბათომიდან: სახალხო მარტ. N 5, ნაშუად. 4 ბ. 9 წ., ხადობტ N 3, დიდ. 7 ბ. 56 წ. ჩქარა მარტ. N 1, ხად. 8 ბ. 58 წ. ბათომიდან: ხად. N 2-73, დიდის 7 ბ. 27 წ. ბათომიდან: სახალხო მარტ. N 80-81, ნაშუადის 12 ბ. 42 წ. შინაგანი: 1) გადამდებლად ბორჯომში მგზავრება ტფილის-ბათომ-ბორჯომი მდებარეობს განსაკუთრებულ გაგონებით, რომელიც აქტიურ-გაგახისი I და II მარტარბებს მიხედვს, ზოლდ კავკასიის მარტ. მე-5 და მე-6 ყველა გაგონება პლაგატრტოთა (ხაქვოთა). ნაწილობითა. ჯულფიდან: ხად. N 72-73, დიდ. 6 ბ. 40 წ., სახალხო მარტ. N 80-81, II-III კლ. ნაშუად. 12 ბ. 28 წ. ბორჯომიდან: სახალხო მარტ. N 7-8, დიდ. 6 ბ. 20 წ., სახალხო მარტ. N 9-10, ხად. 8 ბ. 30 წ.

ბატარაბელთა მიმოსვლა

ზამთრში (დრო ბევრმეტრის ხაზითაა ნაჩვენებ, რამდენად ადგილობრივ ხაზზე 58 წუთითაა უკან). 15 ოქტომბერი-ნოემბერი: ტფილისიდან გადის: ბათუმისკენ: 1) სახალხო მარტ. № 7, II-III კლ. გადის ხად. 9 ბ. 40 წ. გერში ჩადის 12 ბ. 27 წ. მინილიდობა 10 ბ. 58 წ. რიფში დიდ. 6 ბ. 4 წ. ბათუმში შეუად. 12 ბ. 44 წ. 2) სახალხო მარტ. N: II-III კლას. გადის ხად. 6 ბ. 30 წ. გერში ჩადის 8 ბ. 26 წ. მინილიდობა 10 ბ. 58 წ. რიფში 12 ბ. 55 წ., ბათუმში დიდ. 5 ბ. 28 წ. 3) სახალხო მარტ. N: I-III კლ. გადის ხად. 8 ბ. 52 წ. გერში 11 ბ. 29 წ. მინილიდობა 12 ბ. 58 წ. რიფში ხად. 5 ბ. 19 წ., ბათუმში დიდ. 10 ბ. 15 წ. ბატ. სპეც: 1) ჩქარა მარტ. N 2, I-III კლ. ილ. 9 ბ. 22 წ. განჯაში ნაშუად. 2 ბ. 0 წ., ბალაჯარაში დიდ. 10 ბ. 18 წ., ბაქოში ხად. 10 ბ. 45 წ. 2) სახალხო მარტ. № 6, I-II კლას. ნაშუად. 2 ბ. 40 წ., განჯაში ხად. 8 ბ. 48 წ., ბალაჯარაში დიდ. 6. 36 წ., ბაქოში დიდის 7 ბ. 43 წ. 3) ხადობტ მარტ. N 4, I-III კლ. დამ. 10 ბ. 20 წ., განჯაში დიდ. 4 ბ. 31 წ., ბალაჯარაში ნაშუად. 2 ბ. 32 წ., ბაქოში ნაშუად. 3 ბ. 54 წ. 4) შინაგანი მარტ. № 106, IV-III კლ. ილ. 5 ბ. 24 წ., განჯაში ნაშუად. 4 ბ. 59 წ., ბალაჯარაში დიდ. 5 ბ., ბაქოში დიდის 6 ბ. 14 წ. ბორჯომისკენ: 1) სახალხო მარტარბ. N 9/66, I-III კლ. ნაშუად. 2 ბ. 25 წ., ბორჯომში ჩადის ხად. 8 ბ. 4 წ. ჯულფისა და ერევნისკენ: სახალხო მარტარბ. N 74/75, I-III კლას. ხად. 10 ბ. 50 წ. ჯულფას ჩადის მერდრედის ხაზობს 10 ბ. 12 წ. 2) სახალხო მარტ. N 78-79, II-III კლ. ნაშუად. 4 ბ. 36 წ., გრგვანში ჩადის დიდის 10 ბ. წ. ტფილისში მოდის: ბათომიდან: სახალხო მარტ. N 6, I-III კლას. ნაშუად. 1 ბ. 52 წ., ხადობტ N 4, დიდ. 9 ბ. 30 წ. სახალხო მარტ. N 8, ნაშუად. 4 ბ. 35 წ. ბათომიდან: სახალხო მარტ. N 5, ნაშუად. 4 ბ. 9 წ., ხადობტ N 3, დიდ. 7 ბ. 56 წ. ჩქარა მარტ. N 1, ხად. 8 ბ. 58 წ. ბათომიდან: ხად. N 2-73, დიდის 7 ბ. 27 წ. ბათომიდან: სახალხო მარტ. N 80-81, ნაშუადის 12 ბ. 42 წ. შინაგანი: 1) გადამდებლად ბორჯომში მგზავრება ტფილის-ბათომ-ბორჯომი მდებარეობს განსაკუთრებულ გაგონებით, რომელიც აქტიურ-გაგახისი I და II მარტარბებს მიხედვს, ზოლდ კავკასიის მარტ. მე-5 და მე-6 ყველა გაგონება პლაგატრტოთა (ხაქვოთა). ნაწილობითა. ჯულფიდან: ხად. N 72-73, დიდ. 6 ბ. 40 წ., სახალხო მარტ. N 80-81, II-III კლ. ნაშუად. 12 ბ. 28 წ. ბორჯომიდან: სახალხო მარტ. N 7-8, დიდ. 6 ბ. 20 წ., სახალხო მარტ. N 9-10, ხად. 8 ბ. 30 წ.

ბატარაბელთა მიმოსვლა

ზამთრში (დრო ბევრმეტრის ხაზითაა ნაჩვენებ, რამდენად ადგილობრივ ხაზზე 58 წუთითაა უკან). 15 ოქტომბერი-ნოემბერი: ტფილისიდან გადის: ბათუმისკენ: 1) სახალხო მარტ. № 7, II-III კლ. გადის ხად. 9 ბ. 40 წ. გერში ჩადის 12 ბ. 27 წ. მინილიდობა 10 ბ. 58 წ. რიფში დიდ. 6 ბ. 4 წ. ბათუმში შეუად. 12 ბ. 44 წ. 2) სახალხო მარტ. N: II-III კლას. გადის ხად. 6 ბ. 30 წ. გერში ჩადის 8 ბ. 26 წ. მინილიდობა 10 ბ. 58 წ. რიფში 12 ბ. 55 წ., ბათუმში დიდ. 5 ბ. 28 წ. 3) სახალხო მარტ. N: I-III კლ. გადის ხად. 8 ბ. 52 წ. გერში 11 ბ. 29 წ. მინილიდობა 12 ბ. 58 წ. რიფში ხად. 5 ბ. 19 წ., ბათუმში დიდ. 10 ბ. 15 წ. ბატ. სპეც: 1) ჩქარა მარტ. N 2, I-III კლ. ილ. 9 ბ. 22 წ. განჯაში ნაშუად. 2 ბ. 0 წ., ბალაჯარაში დიდ. 10 ბ. 18 წ., ბაქოში ხად. 10 ბ. 45 წ. 2) სახალხო მარტ. № 6, I-II კლას. ნაშუად. 2 ბ. 40 წ., განჯაში ხად. 8 ბ. 48 წ., ბალაჯარაში დიდ. 6. 36 წ., ბაქოში დიდის 7 ბ. 43 წ. 3) ხადობტ მარტ. N 4, I-III კლ. დამ. 10 ბ. 20 წ., განჯაში დიდ. 4 ბ. 31 წ., ბალაჯარაში ნაშუად. 2 ბ. 32 წ., ბაქოში ნაშუად. 3 ბ. 54 წ. 4) შინაგანი მარტ. № 106, IV-III კლ. ილ. 5 ბ. 24 წ., განჯაში ნაშუად. 4 ბ. 59 წ., ბალაჯარაში დიდ. 5 ბ., ბაქოში დიდის 6 ბ. 14 წ. ბორჯომისკენ: 1) სახალხო მარტარბ. N 9/66, I-III კლ. ნაშუად. 2 ბ. 25 წ., ბორჯომში ჩადის ხად. 8 ბ. 4 წ. ჯულფისა და ერევნისკენ: სახალხო მარტარბ. N 74/75, I-III კლას. ხად. 10 ბ. 50 წ. ჯულფას ჩადის მერდრედის ხაზობს 10 ბ. 12 წ. 2) სახალხო მარტ. N 78-79, II-III კლ. ნაშუად. 4 ბ. 36 წ., გრგვანში ჩადის დიდის 10 ბ. წ. ტფილისში მოდის: ბათომიდან: სახალხო მარტ. N 6, I-III კლას. ნაშუად. 1 ბ. 52 წ., ხადობტ N 4, დიდ. 9 ბ. 30 წ. სახალხო მარტ. N 8, ნაშუად. 4 ბ. 35 წ. ბათომიდან: სახალხო მარტ. N 5, ნაშუად. 4 ბ. 9 წ., ხადობტ N 3, დიდ. 7 ბ. 56 წ. ჩქარა მარტ. N 1, ხად. 8 ბ. 58 წ. ბათომიდან: ხად. N 2-73, დიდის 7 ბ. 27 წ. ბათომიდან: სახალხო მარტ. N 80-81, ნაშუადის 12 ბ. 42 წ. შინაგანი: 1) გადამდებლად ბორჯომში მგზავრება ტფილის-ბათომ-ბორჯომი მდებარეობს განსაკუთრებულ გაგონებით, რომელიც აქტიურ-გაგახისი I და II მარტარბებს მიხედვს, ზოლდ კავკასიის მარტ. მე-5 და მე-6 ყველა გაგონება პლაგატრტოთა (ხაქვოთა). ნაწილობითა. ჯულფიდან: ხად. N 72-73, დიდ. 6 ბ. 40 წ., სახალხო მარტ. N 80-81, II-III კლ. ნაშუად. 12 ბ. 28 წ. ბორჯომიდან: სახალხო მარტ. N 7-8, დიდ. 6 ბ. 20 წ., სახალხო მარტ. N 9-10, ხად. 8 ბ. 30 წ.

ბატარაბელთა მიმოსვლა

ზამთრში (დრო ბევრმეტრის ხაზითაა ნაჩვენებ, რამდენად ადგილობრივ ხაზზე 58 წუთითაა უკან). 15 ოქტომბერი-ნოემბერი: ტფილისიდან გადის: ბათუმისკენ: 1) სახალხო მარტ. № 7, II-III კლ. გადის ხად. 9 ბ. 40 წ. გერში ჩადის 12 ბ. 27 წ. მინილიდობა 10 ბ. 58 წ. რიფში დიდ. 6 ბ. 4 წ. ბათუმში შეუად. 12 ბ. 44 წ. 2) სახალხო მარტ. N: II-III კლას. გადის ხად. 6 ბ. 30 წ. გერში ჩადის 8 ბ. 26 წ. მინილიდობა 10 ბ. 58 წ. რიფში 12 ბ. 55 წ., ბათუმში დიდ. 5 ბ. 28 წ. 3) სახალხო მარტ. N: I-III კლ. გადის ხად. 8 ბ. 52 წ. გერში 11 ბ. 29 წ. მინილიდობა 12 ბ. 58 წ. რიფში ხად. 5 ბ. 19 წ., ბათუმში დიდ. 10 ბ. 15 წ. ბატ. სპეც: 1) ჩქარა მარტ. N 2, I-III კლ. ილ. 9 ბ. 22 წ. განჯაში ნაშუად. 2 ბ. 0 წ., ბალაჯარაში დიდ. 10 ბ. 18 წ., ბაქოში ხად. 10 ბ. 45 წ. 2) სახალხო მარტ. № 6, I-II კლას. ნაშუად. 2 ბ. 40 წ., განჯაში ხად. 8 ბ. 48 წ., ბალაჯარაში დიდ. 6. 36 წ., ბაქოში დიდის 7 ბ. 43 წ. 3) ხადობტ მარტ. N 4, I-III კლ. დამ. 10 ბ. 20 წ., განჯაში დიდ. 4 ბ. 31 წ., ბალაჯარაში ნაშუად. 2 ბ. 32 წ., ბაქოში ნაშუად. 3 ბ. 54 წ. 4) შინაგანი მარტ. № 106, IV-III კლ. ილ. 5 ბ. 24 წ., განჯაში ნაშუად. 4 ბ. 59 წ., ბალაჯარაში დიდ. 5 ბ., ბაქოში დიდის 6 ბ. 14 წ. ბორჯომისკენ: 1) სახალხო მარტარბ. N 9/66, I-III კლ. ნაშუად. 2 ბ. 25 წ., ბორჯომში ჩადის ხად. 8 ბ. 4 წ. ჯულფისა და ერევნისკენ: სახალხო მარტარბ. N 74/75, I-III კლას. ხად. 10 ბ. 50 წ. ჯულფას ჩადის მერდრედის ხაზობს 10 ბ. 12 წ. 2) სახალხო მარტ. N 78-79, II-III კლ. ნაშუად. 4 ბ. 36 წ., გრგვანში ჩადის დიდის 10 ბ. წ. ტფილისში მოდის: ბათომიდან: სახალხო მარტ. N 6, I-III კლას. ნაშუად. 1 ბ. 52 წ., ხადობტ N 4, დიდ. 9 ბ. 30 წ. სახალხო მარტ. N 8, ნაშუად. 4 ბ. 35 წ. ბათომიდან: სახალხო მარტ. N 5, ნაშუად. 4 ბ. 9 წ., ხადობტ N 3, დიდ. 7 ბ. 56 წ. ჩქარა მარტ. N 1, ხად. 8 ბ. 58 წ. ბათომიდან: ხად. N 2-73, დიდის 7 ბ. 27 წ. ბათომიდან: სახალხო მარტ. N 80-81, ნაშუადის 12 ბ. 42 წ. შინაგანი: 1) გადამდებლად ბორჯომში მგზავრება ტფილის-ბათომ-ბორჯომი მდებარეობს განსაკუთრებულ გაგონებით, რომელიც აქტიურ-გაგახისი I და II მარტარბებს მიხედვს, ზოლდ კავკასიის მარტ. მე-5 და მე-6 ყველა გაგონება პლაგატრტოთა (ხაქვოთა). ნაწილობითა. ჯულფიდან: ხად. N 72-73, დიდ. 6 ბ. 40 წ., სახალხო მარტ. N 80-81, II-III კლ. ნაშუად. 12 ბ. 28 წ. ბორჯომიდან: სახალხო მარტ. N 7-8, დიდ. 6 ბ. 20 წ., სახალხო მარტ. N 9-10, ხად. 8 ბ. 30 წ.

მთავრობის ვიკი-კოროლი

თავი მოკლა. თათართა გენერალი დაატყვევეს. ქალიქო მშვიდობიანობა. ვულდინფანს მსურს, ელჩად გამოაცხადონ. ამბობენ, აქაურ რევოლუციონერთა მეთაურებს უთანხმოება აქვთ. ეტყობა, რევოლუციონერებში სხვა და სხვა მიმართულება იარალი და საომარი მასალა ორივე წრეში მხარე საზღვარგარეთიდან მოსდის.

ტოკიო

„ნიკონიო“ აღნიშნავს, იაპონია ჩინეთის რევოლუციის გულგრილ მყურებლად დარჩება, ვიდრე იქ იმპერია არსებობს. თუ რესპუბლიკა გამოცხადდა, მიზნი სხვადასხვა რესპუბლიკა აღმოსავლეთისთვის საფრთხეა და იაპონიელთა მონარქიულ პრინციპებს ეწინააღმდეგება. სიუეისის პარტიის მეთაური გარემოების გასაწინააღმდეგობა შეიძლება. „ნიკონიო-შომბუნს“ სიტყვით ჩინეთში მყოფ იაპონელთა ინსტიტუტორებს, რომელთაც დიდი ხანია ჯამბიგია არ მიუღიათ, რევოლუციონერები ებატეებიან.

ბატარაბელთა მიმოსვლა

ზამთრში (დრო ბევრმეტრის ხაზითაა ნაჩვენებ, რამდენად ადგილობრივ ხაზზე 58 წუთითაა უკან). 15 ოქტომბერი-ნოემბერი: ტფილისიდან გადის: ბათუმისკენ: 1) სახალხო მარტ. № 7, II-III კლ. გადის ხად. 9 ბ. 40 წ. გერში ჩადის 12 ბ. 27 წ. მინილიდობა 10 ბ. 58 წ. რიფში დიდ. 6 ბ. 4 წ. ბათუმში შეუად. 12 ბ. 44 წ. 2) სახალხო მარტ. N: II-III კლას. გადის ხად. 6 ბ. 30 წ. გერში ჩადის 8 ბ. 26 წ. მინილიდობა 10 ბ. 58 წ. რიფში 12 ბ. 55 წ., ბათუმში დიდ. 5 ბ. 28 წ. 3) სახალხო მარტ. N: I-III კლ. გადის ხად. 8 ბ. 52 წ. გერში 11 ბ. 29 წ. მინილიდობა 12 ბ. 58 წ. რიფში ხად. 5 ბ. 19 წ., ბათუმში დიდ. 10 ბ. 15 წ. ბატ. სპეც: 1) ჩქარა მარტ. N 2, I-III კლ. ილ. 9 ბ. 22 წ. განჯაში ნაშუად. 2 ბ. 0 წ., ბალაჯარაში დიდ. 10 ბ. 18 წ., ბაქოში ხად. 10 ბ. 45 წ. 2) სახალხო მარტ. № 6, I-II კლას. ნაშუად. 2 ბ. 40 წ., განჯაში ხად. 8 ბ. 48 წ., ბალაჯარაში დიდ. 6. 36 წ., ბაქოში დიდის 7 ბ. 43 წ. 3) ხადობტ მარტ. N 4, I-III კლ. დამ. 10 ბ. 20 წ., განჯაში დიდ. 4 ბ. 31 წ., ბალაჯარაში ნაშუად. 2 ბ. 32 წ., ბაქოში ნაშუად. 3 ბ. 54 წ. 4) შინაგანი მარტ. № 106, IV-III კლ. ილ. 5 ბ. 24 წ., განჯაში ნაშუად. 4 ბ. 59 წ., ბალაჯარაში დიდ. 5 ბ., ბაქოში დიდის 6 ბ. 14 წ. ბორჯომისკენ: 1) სახალხო მარტარბ. N 9/66, I-III კლ. ნაშუად. 2 ბ. 25 წ., ბორჯომში ჩადის ხად. 8 ბ. 4 წ. ჯულფისა და ერევნისკენ: სახალხო მარტარბ. N 74/75, I-III კლას. ხად. 10 ბ. 50 წ. ჯულფას ჩადის მერდრედის ხაზობს 10 ბ. 12 წ. 2) სახალხო მარტ. N 78-79, II-III კლ. ნაშუად. 4 ბ. 36 წ., გრგვანში ჩადის დიდის 10 ბ. წ. ტფილისში მოდის: ბათომიდან: სახალხო მარტ. N 6, I-III კლას. ნაშუად. 1 ბ. 52 წ., ხადობტ N 4, დიდ. 9 ბ. 30 წ. სახალხო მარტ. N 8, ნაშუად. 4 ბ. 35 წ. ბათომიდან: სახალხო მარტ. N 5, ნაშუად. 4 ბ. 9 წ., ხადობტ N 3, დიდ. 7 ბ. 56 წ. ჩქარა მარტ. N 1, ხად. 8 ბ. 58 წ. ბათომიდან: ხად. N 2-73, დიდის 7 ბ. 27 წ. ბათომიდან: სახალხო მარტ. N 80-81, ნაშუადის 12 ბ. 42 წ. შინაგანი: 1) გადამდებლად ბორჯომში მგზავრება ტფილის-ბათომ-ბორჯომი მდებარეობს განსაკუთრებულ გაგონებით, რომელიც აქტიურ-გაგახისი I და II მარტარბებს მიხედვს, ზოლდ კავკასიის მარტ. მე-5 და მე-6 ყველა გაგონება პლაგატრტოთა (ხაქვოთა). ნაწილობითა. ჯულფიდან: ხად. N 72-73, დიდ. 6 ბ. 40 წ., სახალხო მარტ. N 80-81, II-III კლ. ნაშუად. 12 ბ. 28 წ. ბორჯომიდან: სახალხო მარტ. N 7-8, დიდ. 6 ბ. 20 წ., სახალხო მარტ. N 9-10, ხად. 8 ბ. 30 წ.

ბატარაბელთა მიმოსვლა