Пролетарии всех стран, соединяйтесь!

ЗАРЯ ВОСТОКА

ОРГАН ЗАККРАЙКОМА ВКП (б) и ЦИК ЗСФСР

ЯНВАРЬ
21
ВОСКРЕСЕНЬЕ
1934 г.,
№ 20 (3131)
ГОД ИЗДАНИЯ 12-й

СЕГОДНЯ В НОМЕРЕ

ОТЧЕТ ЗАКАВКАЗСКОГО КРАЕВОГО КОМИТЕТА ВКП (б) — доклад тов. Берия на VII с'езде коммунистических организаций Закавказья.

ПРЕНИЯ ПО ДОКЛАДАМ ТТ. БЕРИЯ и ДОГАДОВА.

С ФРОНТА БОРЬБЫ ЗА НЕФТЬ.—19 января промысла Азнефти добыли 48.591 тонну нефти—83,8 проц.

ФРАНЦИЯ.

Бурные дебаты в связи с делом Ставицкого.

КИТАЙ.

Подготовка новых японских захватов.

ОТЧЕТ ЗАКАВКАЗСКОГО КРАЕВОГО КОМИТЕТА ВКП(б)

Доклад тов. Л. БЕРИЯ на VII с'езде коммунистических организаций Закавказья

Товарищи! Седьмой с'езд партийных организаций Закавказья приступает к работе в обстановке, когда наша партия идет телом сплоченными рядами к своему XVII с'езду, одержав за время, отделяющее нас от XVI с'езда, победы всемирно - исторического значения.

Страна советов за годы первой пятилетки завершила построение фундамента социалистической экономики.

Новые, мощные очаги индустриализации выросли сейчас на великих пространствах Советского союза.

Крупнейшие гиганты металлургии, химии, машиностроения сделали нашу страну одной из передовых по технике индустриальных стран.

Наше сельскохозяйственное машиностроение и по об'ему продукции, и по своему техническому уровню, — заняло первое место в мире.

Разгромлен последний оплот капиталистической эксплоатации — кулачество, колхозники — основные массы крестьянства—стали прочной опорой советской власти в деревне.

В сознании широких масс тружеников социалистических полей произошел перелом в отношении к коллективному труду, к охране священной социалистической собственности.

Исторические указания тов. **Сталина** о новой обстановке работы в деревне, сделанные на январском пленуме ЦК и ЦКК ВКП (б), лозунг вождя партии о колхозной зажиточной жизни, — вооружили широкие массы колхозников на борьбу за большевистские колхозы.

Уже в минувшем году, осуществляя исторические указания вождя, десятки тысяч колхозов стали большевистскими, а колхозники — зажиточными.

Эти победы — торжество генеральной линии партии, торжество ленинской политики, непоколебимо проводившейся стальным продолжателем дела Ленина, — величайшим теоретиком нашего времени, вождем партии и угнетенного человечества всего мира — тов. Сталиным.

Сейчас миллионы пролетариев и трудящихся Советского союза с огромным энтузиазмом обсуждают программу всемирно - исторических работ, — тезисы доклада т.т. **Молотова** и **Куйбышева** о втором пятилетнем плане развития народного хозяйства СССР, тезисы доклада тов. **Кагановича** о задачах партийного и советского строительства.

Эти тезисы рисуют перед нами величественную картину дальнейших побед социализма, к которым наша партия идет уверенно и бодро.

Во второй пятилетке кулачество, как класс, будет окончательно ликвидировано; завершится сплошная коллективизация; вторая пятилетка полностью уничтожит причины, порождающие классовые различия. Во второй пятилетке мы завершим реконструкцию народного хозяйства на базе своей собственной тяжелой промышленности.

Достигнутые нами успехи, товарищи, создают небывало благоприятные условия для дальнейшего, более быстрого продвижения вперед по пути повышения материального и культурного уровня рабочих и крестьян.

Эта задача требует всемерного развертывания товарооборота на основе увеличения производства промышленных товаров широкого потребления и улучшения снабжения города сельскохозяйственными продуктами.

Товарооборот, а так же задача усиления всех видов транспорта, в особенности железнодорожного, являются сейчас наиболее важными задачами социалистического строительства.

Союз советских социалистических республик окончательно укрепился на социалистическом пути, став неприступной крепостью международной пролетарской революции.

Исторические победы СССР в строительстве социализма — с одной стороны, продолжающийся мировой экономический кризис — с другой, вызывают дальнейшее обострение основного противоречия нынешней эпохи — борьбы двух систем.

Опасность контрреволюционной войны против СССР усилилась, ибо усилилась революционизирующая роль Советского союза, как социалистического маяка во всем мире.

Усилилась опасность войны и между капиталистическими странами.

На Дальнем Востоке Япония уже ведет войну, чтобы насильственно разрешить тихоокеанские противоречия в свою пользу.

В Европе германский фашизм стремится насильственно разрешить версальские противоречия в свою пользу.

Обострение всех империалистических противоречий и попытки буржуазии найти выход из кризиса в войне достигли такого предела, что позволили недавно закончившемуся XIII пленуму ИККИ констатировать сейчас «канун новой империалистической войны».

В обстановке подготовки империалистической войны в лагере капитализма, СССР выступает в качестве крупнейшего фактора мира.

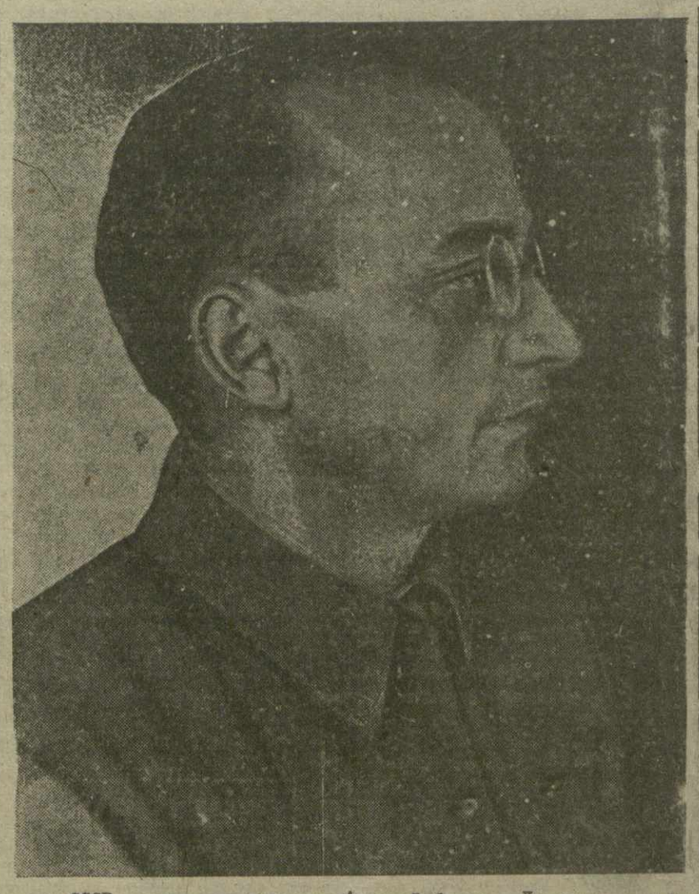

Растущее значение СССР, как международного фактора, в самое последнее время нашло яркое выражение в возобновлении дипломатических отношений с САСШ.

Советский союз окреп настолько, что **«вооруженное нападение на Союз ССР означает теперь главную опасность для тех, кто посмеет нарушить мир и напасть на Советский союз»** (VI с'езд советов). И тем не менее, есть силы, которые стремятся нарушить мир и напасть на Страну советов.

Япония и Германия являются на нынешнем этапе главными застрельщиками империалистической войны вообще и контрреволюционой антисоветской войны, — в особенности. **«В этом действительная опасность,** — говорил о японских военных приготовлениях тов. **Сталин** в своей последней беседе с Дюранти, — **и мы вынуждены готовиться к ней. Ни один народ не может уважать свое правительство, если оно видит опасность нападения и не готовится к самозащите».** Вот почему, если, несмотря на все наши старания сохранить мир, нападение все же последует, мы, говоря словами тов. **Молотова, «будем видеть нашу задачу только в одном — эта задача — полный разгром противника и победа нашей Красной армии».**

Товарищи, не только каждому партийцу, каждому беспартийному, но и любому заклятому нашему врагу совершенно ясно, что гигантские успехи Страны советов в построении социализма и могущественном укреплении обороноспособности достигнуты только благодаря гениальному руководству ленинского ЦК ВКП (б) и несокрушимого великого Сталина, — организатора побед нашей страны.

руководству и помощи тов. Сталина эти ошибки были закавказской партийной организацией выправлены.

В принятом по инициативе тов. **Сталина** решении от 31 октября 1931 года ЦК ВКП (б) дал исчерпывающую оценку ошибок партийного руководства в крестьянском вопросе, осудил чрезмерную централизацию в руководстве хозяйственным и культурным строительством края, крепко ударил по групповщине и «атаманщине», определил пути исправления этих ошибок.

Осуществляя поставленные перед нами ЦК ВКП (б) задачи хозяйственного и политического укрепления Закфедерации, индустриализации края, социалистической реконструкции сельского хозяйства, сплочения партийных рядов и укрепления партийных организаций, — закавказские большевики достигли значительных успехов.

В результате двух лет упорной большевистской борьбы за реализацию директив ЦК ВКП (б) и указаний вождя нашей партии тов Сталина, мы хозяйственно и политически укрепили Закавказскую федерацию, одновременно не только не выхолостив содержание работы в республиках, но создав все необходимые условия для широкой инициативы и творческой работы в них.

Обеспечив правильное политическое руководство крестьянством, и на базе индустриализации края, и организационно - хозяйственного укрепления колхозов, мы добились нынешнего, вполне устойчивого политического положения в деревне Закавказья.

Партийная организация укрепилась, с корнем вырвана из наших рядов беспринципная групповщина и элементы «атаманщины», восстановлена большевистская дисциплина, коммунисты переключились на деловую практическую работу, борясь изо дня в день за повышение идейно-политического уровня членов партии, за сплочение всей закавказской партийной организации вокруг ленинского ЦК и любимого вождя партии тов. Сталина (аплодисменты).

Этот небольшой экскурс в область истории развития Закавказской федерации был, товарищи, совершенно необходим для правильной оценки успехов, в которых мы сегодня отчитываемся перед VII с'ездом парторганизаций Закавказья.

После тов. Серго Орджоникидзе впервые правильно, в полном соответствии не с буквой, а со смыслом решений ЦК ВКП (б) о взаимосвязи Закфедерации и трех входящих в нее республик, разрешена на практике эта проблема.

Прошли партийные с'езды в Азербайджане, Грузии и Армении. Перед делегатами с'ездов по-деловому, широко и конкретно ЦК республик отчитались в двухгодичной работе. Каждая из трех республик может гордиться теми успехами, с которыми она пришла к своему с'езду. Эти успехи, а также и неизбежные пока что недочеты в работе, подверглись на с'ездах деловому обсуждению, большевистской самокритике. Материалы с'ездов опубликованы в нашей прессе.

Поэтому в своем отчетном докладе, обнимающем работу не только ЗКК ВКП (б), но и трех республик я не буду во избежание повторений подробно излагать содержание нашей работы за истекший период и остановлюсь только на основных узловых вопросах социалистического строительства Закавказья и работы Краевого комитета партии.

ПРОМЫШЛЕННОСТЬ

Закавказье обладает богатейшей сырьевой базой для развития промышленности.

20 проц. всех мировых запасов нефти, свыше половины нефтяных запасов Союза находится в Закавказье.

Запасы марганцевой руды составляют одну треть всех мировых запасов и 50 проц. запасов всего Союза.

Многообразное химическое сырье, цветные и редкие металлы, медь, олово, цинк, молибден, железные руды, алюминиевое сырье (алуниты), барит, мышьяк, гумбрин, диатамит, богатые месторождения разнообразных строительных материалов — туф, пемза, мрамор, огнеупорные глины и т. д.,— все эти сырьевые ресурсы раньше почти не разрабатывались, и к их эксплоатации было приступлено лишь при советской власти.

Нефть и марганец добывались хищнически и в ограниченных размерах.

Гидроэнергетические ресурсы Закавказья не использовывались до революции. Не было ни одной гидроэлектрической станции в то время, как **Закавказье располагает не менее, как 10 проц. всех гидроэлектрических ресурсов Союза.**

Колониально-капиталистический режим бывшей царской России задерживал развитие Закавказья на уровне аграрно-сырьевой базы.

За время своего господства меньшевики, дашнаки и муссаватисты разваливали и те незначительные промышленные очаги, которые имелись в Закавказье. **Лишь за годы советской власти быстро восстанавливается разрушенное хозяйство и начинается широкое промышленное строительство.**

Коренным образом реконструирована нефтяная промышленность: построены новые нефтеперегонные заводы в Баку и Батуме, построен нефтепровод Баку—Батум.

Добыча нефти с 7.410 тыс. тонн в 1913 г., упавшая до 2.000 тыс. тонн в 1920 году, в 1933 году достигает 15.325 тыс. тонн. Сооружены крупные гидроэлектростанции Загэс, Рионгэс, Дзорагэс и др. Мощность электростанций выросла до 291 тыс. киловатт против 60 тыс. киловатт довоенной.

Вошли в строй новые крупные фабрики и заводы — завод ферросплавов в Зестафони, цианамидный завод в Караклисе, базальтовый завод в Эривани, завод Нефтебурмаша в Тифлисе, цементные заводы в Каспи и Даваллу, завод пемзоблоков в Эривани и много других предприятий тяжелой промышленности.

Вошли в строй десятки новых предприятий легкой и пищевой промышленности — Тифлисская и Кутаисская суконные фабрики, Нухинский шелкопромышленный комбинат, Гянджинский прядильно - ткацкий комбинат, ряд швейных фабрик, Горийский, Кутаисский и Эриванский консервные заводы, Бакинский мясокомбинат, Агаринский сахарный завод и много других.

В первую пятилетку капиталовложения в промышленность по пяти наркоматам составляют 1.020 млн. руб. Из них по тяжелой промышленности — 870 млн. руб. Только в нефтяную промышленность за первую пятилетку вложено 676 млн. руб.

Валовая продукция всей промышленности выросла до 1.542 млн. руб. в 1933 г. против 791 млн. в 1930 г.

Удельный вес продукции промышленности во всем народном хозяйстве ЗСФСР в 1933 г. составляет 73 проц., а сельского хозяйства, при его большом абсолютном росте—27 проц.

Закавказье из страны аграрной превратилось в страну индустриально-аграрную. Эти успехи индустриализации Закавказья есть величайшая победа ленинской национальной политики.

В борьбе за дело индустриализации Закавказья основное место занимает развитие нефтяной промышленности.

ЦК ВКП (б) в принятом им 5 декабря 1933 г. решении отметил «несомненные успехи закавказской партийной организации и Азнефти в 1933 г., выразившиеся в открытии и освоении новых районов, в выполнении основной программы добычи и особого задания ЦК».

ЦК ВКП (б) установил программу добычи по Азнефти на 1934 г. 22 млн. тонн нефти, из них 1 млн. тонн газа.

План бурения на 1934 г. утвержден в 864.000 метров.

План капитальных затрат Азнефти в 1934 г. был утвержден в сумме 270 млн. руб., из них на первый квартал 80 млн. руб.

Если эта сумма будет освоена в первом квартале, есть надежда, что капиталовложения будут в дальнейшем увеличены.

Как вы видите, нам дана чрезвычайно большая и ответственная задача: за один год повысить добычу на 7 млн. тонн, т-е. дать дополнительно почти столько же, сколько давала в 1913 году вся бакинская нефтяная промышленность (7.400 тыс. тонн).

Почти половина всей нефти (45 проц.) должна быть получена с новых площадей, частью вступивших в 1933 г., а частью вступающих в эксплоатацию в 1934 г. Эти площади надо подготовить, полностью освоить, развернув на них все подсобные предприятия и стройки: мастерские, жилища, водопроводы и проч.

Задача, повторяю, чрезвычайно большая и трудная.

Однако, все условия для ее разрешения азербайджанская нефтяная промышленность имеет. ЦК ВКП (б) в своем решении предусмотрел все необходимое для полного разворота работ. Машины, станки, трубы, оборудование и пр.,—все будет дано Азнефти.

По предложению тов. **Сталина**, в целях улучшения хозяйственно-политического руководства нефтяной промышленностью, ЦК ВКП (б) решил разукрупнить Азнефть и выделить самостоятельные тресты по переработке и дальним разведкам.

Руководителями вновь организованных трестов нефтяной промышленности выдвинуты товарищи — **Петерсон, Агавердиев, Слуцкий, Никитин.** Азербайджанцы, в частности бакинцы, хорошо знают этих товарищей. К сведению всего с'езда надо сказать, что тов. Петерсон не случайно назначен руководителем треста Азнефть. Тов. Петерсон был выдвинут ПК ВКП (б) и лично тов. **Сталиным**, после ознакомления с рядом представленных нами кандидатур. Тов. Петерсон — коммунист-инженер был руководителем одного из крупных промыслов Азнефти, затем заместителем начальника Азнефти и начальником промыслового управления. Это растущий, энергичный и знающий товарищ, который должен сделать и сделает соответствующие выводы из факта своего назначения. Поддержка со стороны БК, ЦК АКП (б) и ЗКК ВКП (б) ему обеспечена, и он должен показать себя на работе.

Управляющим самостоятельного треста переработки нефтепродуктов назначен тов. **Слуцкий.** Тов. Слуцкий и раньше являлся фактическим руководителем этой части работы Азнефти. Переработка нефти — огромное, грандиозное дело, особенно выросшее за последние несколько лет, когда были выстроены новые нефтеперегонные заводы, крекинги и проч. Тов. Слуцкий прекрасно знает это дело, и ему в текущем году вместе со всем коллективом его работников придется, в виду увеличенной программы, еще крепче налечь на работу, уделяя особое внимание качеству перерабатываемой продукции.

(ПРОДОЛЖЕНИЕ ДОКЛАДА ТОВ. Л. БЕРИЯ СМ. НА 2-й СТР.).

Нефть

Азербайджанская нефтяная промышленность является основной базой жидкого топлива всего Советского союза давая свыше 70 проц. всей добываемой по Союзу нефти.

Выполнив успешно первую пятилетку в два с половиной года, Азнефть закончила 1932 год с большим прорывом, недодав стране свыше 1 млн. тонн нефти не считая газа. Это недовыполнение плана, как было записано в соответствующих решениях, об'ясняется неудовлетворительным руководством ЗКК, ЦК и БК АКП (б) и слабой работой нефтяной промышленности того периода.

Борьба за нефть в 1933 году заняла центральное место в работе Краевого комитета партии.

Вся партийная организация Закавказья и в первую очередь передовой ее отряд — бакинская организация во главе с БК и ЦК АКП (б)—переключилась на нефть, крепко, вплотную занялась нефтью.

Бакинский комсомол не отстал от партийных организаций.

Азнефть также занялась перестройкой своего хозяйственно - технического аппарата.

Борьба за нефть стала повседневной задачей, заботой, делом чести не только партийной организации, но и всей армии бакинских нефтяников.

Еще в 1932 г. тов. **Сталин** в письме тов. **Серго** бакинским большевикам сделал приписку: **«Не сомневаюсь, что товарищи бакинцы выполнят свой долг перед рабочим классом СССР».**

Теперь мы можем ответить: **«Тов. Сталин! Твое указание выполнено. Азнефть дала рабочему классу СССР не только установленные основным планом на 1933 год 14.400 тыс. тонн нефти, но и дополнительное задание партии в 500 тыс. тонн и задание НКТяжпрома в 384.000 тонн, а всего 15.325.500 тонн, т. е. 100,03 проц. Выполнен план переработки нефти. Переработано 12.366.000 тонн, или 105,7 проц. плана. Выполнен план вывоза нефти. Перевезено по морю 8.264 тыс. тонны, или 100,2 проц. плана».**

Этих успехов закавказская парторганизация и бакинские большевики, рабочие - ударники, инженеры и техники Азнефти добились **благодаря повседневному руководству и помощи ЦК ВКП (б) и лично тов. Сталина.**

Что касается бурения, то, хотя в 1933 г. было пробурено на 64 тыс. метра больше, чем в 1932 г., однако, план бурения 1933 г. недовыполнен.

Особое решение партии и правительства о вводе 300 скважин до 1 января 1934 года, также не выполнено. Введены в эксплоатацию в счет «300» только 75 скважин.

Перестройка работы аппарата Азнефти еще далеко не закончена, и руководство промыслами организовано еще слабо.

Я ограничиваюсь этой короткой характеристикой работы Азнефти за истекший год потому, что в порядке дня с'езда стоит специальный доклад о нефти.

Скажу только, что истекший год в борьбе за нефть несомненно носил чрезвычайно напряженный характер. После прорыва 1932 года дать сразу скачок в добыче нефти на 3 млн. 144 тыс. тонн стоило громадных усилий, большого напряжения сил. Ряд трудностей не мог быть нами устранен без помощи ЦК ВКП (б), СНК СССР и союзных организаций. Увеличенные же планы на 1934 год требовали коренной перестройки аппарата Азнефти, ее материально-технической базы. В результате тщательного изучения всей суммы вопросов, связанных с дальнейшей работой Азнефти, вопрос был поставлен в ЦК ВКП (б).

ЗАКФЕДЕРАЦИЯ—ОБРАЗЕЦ ПРАВИЛЬНОГО ПРОВЕДЕНИЯ ЛЕНИНСКОЙ НАЦИОНАЛЬНОЙ ПОЛИТИКИ

Товарищи! К XVII сезду ВКП (б) и к VII с'езду коммунистических организаций Закавказья **Закфедерация вместе со всем Советским союзом приходит с крупными победами, которые ставят ее в шеренгу передовых краев Советского союза.**

Этих успехов закавказские большевики сумели достигнуть благодаря правильному проведению ленинской национальной политики, в результате политического и хозяйственного укрепления Закфедерации, при одновременном развертывании широкой самодеятельности и хозяйственной инициативы республик, входящих в ее состав.

Сейчас уже не найдется ни одного здравомыслящего человека, который бы не понимал, что **в условиях многонационального Закавказья та форма вовлечения широких масс трудящихся в дело строительства социализма, которая выдвинута тт. Лениным и Сталиным — Закфедерация— является единственно правильной, обеспечивающей национальный мир, правильное политическое руководство деревней, быстрые темпы индустриализации и социалистической реконструкции сельского хозяйства, улучшение материального благосостояния и повышение культурного уровня трудящихся.**

Путь борьбы за укрепление Закфедерации, за наши успехи и достижения — это есть путь борьбы с остатками феодально - капиталистических отношений, путь борьбы и разгрома буржуазно - националистических контрреволюционных партий, — дашнаков, меньшевиков и муссаватистов, путь разоблачения и разгрома уклонизма внутри нашей партии, отражавшего сопротивление националистических контрреволюционных элементов.

Закавказская федерация — орган братского сотрудничества народов Закавказья — была создана по инициативе **Ленина** и **Сталина.**

Еще в 1921 году в своем письме **«к коммунистам Кавказа» Ленин** писал: что **«тесный союз республик Закавказья будет образцом национального мира, невиданного при буржуазии и невозможного в буржуазном строе».**

Это указание тов. **Ленина** предопределило создание Закфедерации. Закфедерация росла, хозяйственно и политически крепла и закалялась в боях с национализмом и национал уклонизмом, под непосредственным руководством вождя нашей партии тов **Сталина.**

В докладе общему собранию тифлисского партактива, в июле 1921 года, тов. **Сталин** требовал от закавказских большевиков: **«раздавить гидру национализма и создать здоровую атмосферу интернационализма для облегчения дела об'единения хозяйственных усилий советских республик Закавказья, при сохранении независимости этих республик».**

Под непосредственным оперативным руководством ЦК ВКП (б) и тов **Сталина** большевики Закавказья вели непримиримую борьбу на протяжении ряда лет против национал-уклонистских элементов, упорно сопротивлявшихся как созданию, так и политическому и хозяйственному укреплению Закфедерации.

К чему вела политика национал-уклонистов? На какой путь толкали они партию и страну?

Исчерпывающий ответ на этот вопрос дал тов. **Сталин** в своей блестящей речи на XII парт'с'езде:

«На этот опасный путь нас толкают наши тт. грузины-уклонисты, поскольку они борются против федерации нарушая все законы партии, поскольку они хотят выделиться из федерации, чтобы сохранить выгодное положение. Они толкают нас на путь предоставления им некоторых привиллегий за счет армянской и азербайджанской республик. На этот путь мы не можем пойти, ибо это верная смерть всей нашей политике и советской власти на Кавказе».

Закавказские коммунистические организации категорически отвергли этот путь, ибо, как указывал в той же речи тов. **Сталин «Если бы советская власть не сумела в Закавказье поставить орган национального мира, могущий урегулировать трения и конфликты, мы вернулись бы к эпохе царизма или эпохе дашнаков, муссаватистов, меньшевиков, когда люди жгли и резали друг друга». (Сталин).**

Выполняя указания ЦК ВКП (б) и тов. Сталина, закавказские большевики, во главе с тов. Серго Орджоникидзе, при мощной поддержке со стороны широких масс рабочих и трудящихся, разгромили национализм и национал - уклонизм, политически укрепили Закфедерацию, создав все необходимые условия для ее дальнейшего хозяйственного и культурного роста.

Дальнейшая задача парторганизаций Закавказья заключалась в том, чтобы, как это указал ЦК ВКП (б) в своем решении от 30 октября 1929 г., органы Закфедерации, игравшие в первый период по преимуществу политическую роль, сосредоточили свои усилия **«на хозяйственном социалистическом строительстве в национальных республиках, их индустриализации, технической и социальной перестройке сельского хозяйства».**

В целях выполнения этой задачи, ЦК ВКП (б) предложил: **«укрепить хозяйственную базу Закфедерации, осуществить действительное руководство всем хозяйственным строительством Закавказья».**

При этом, ЦК ВКП (б) со всей решительностью подчеркивал, что проведение в жизнь этой директивы должно протекать **«при одновременном развертывании широкой самодеятельности и хозяйственной инициативы нацреспублик, входящих в состав Закавказской федерации».**

Выполнило ли закавказское партийное руководство указания ЦК ВКП (б) и тов. **Сталина?**

Сумели ли закавказские большевики в 1930 и 1931 г.г. в своей работе сочетать хозяйственное укрепление Закфедерации с максимальным развертыванием инициативы и самодеятельности республик, входящих в ЗСФСР?

Нет, не сумели! Бюрократически зацентрализовав руководство хозяйственным и культурным строительством в крае, лишив республики самостоятельности в разрешении стоящих перед ними основных политических и хозяйственных задач, не сумев консолидировать партийные кадры, сплотить их в борьбе за выполнение директив ЦК ВКП (б) и тов. **Сталина,** — партийное руководство в Закавказье не сумело добиться необходимых успехов в борьбе за хозяйственное и политическое укрепление Закфедерации.

Выхолостив содержание в работе республиканских ЦК и совнаркомов, не сумев расставить людей по деловому принципу, не привив коммунистам вкуса к хозяйственной работе, партийное руководство того периода не справилось с поставленными перед ним ЦК ВКП (б) задачами.

В обстановке беспринципной групповой борьбы и «атаманщины» оно упустило основную проблему, — политического руководства деревней и допустило ряд грубейших извращений и перегибов в крестьянском вопросе.

Имевшие место в 1931 г. в Закавказье и особенно в Грузии ошибки в крестьянском вопросе, выразившиеся в голом администрировании, в погоне за дутыми цифрами коллективизации, в механическом перенесении опыта передовых зерновых районов, — были не случайны.

Мы имели грубые ошибки в крестьянском вопросе в Аджаристане в 1929 году (закрытие медресе, снятие чадры), грубейшие перегибы в деле коллективизации в Азербайджане, Армении и в отдельных районах Грузии в 1930 году.

Все это показывает, что закавказские партийные организации не сделали выводов из уроков 1924 года в Грузии, из тех указаний, которые дал тогда тов. Сталин.

Выступая на совещании деревенских ячеек в Москве в октябре 1924 года, тов. **Сталин** говорил:

«В газетах у нас пишут о бутафорских выступлениях в Грузии. Это верно, ибо, в общем, восстание в Грузии было искусственное, не народное. Однако, в некоторых местах меньшевикам удалось, благодаря плохой связи компартии с массой, вовлечь часть этой крестьянской массы в восстание. Характерно, что эти местности являются наиболее насыщенными коммунистическими силами. В этих местностях имеется относительно гораздо больше коммунистов, чем в остальных. И вот здесь-то и прозевали люди, проглядели, не заметили, что среди крестьян есть брожение, что крестьяне к чему-то готовятся, что есть у них недовольство, что оно накапливалось изо дня в день, а партия ничего не знала об этом...»

«Как могла случиться такая несообразность? Да так, что коммунисты не сумели подойти к крестьянам по-ленински, вместо атмосферы доверия создали атмосферу взаимного недоверия и оторвали, таким образом, партию от беспартийных крестьян».

Таким образом, корень ошибок парторганизаций Закавказья в крестьянском вопросе в 29, 30 и 31 г.г. заключался в том, что парторганизации не были в достаточной степени связаны с крестьянскими массами, что они, как указывал тов. **Сталин, «оказались оторванными от настроений, дум и чаяний беспартийного крестьянства».**

Только благодаря энергичному вмешательству ЦК ВКП (б) и личному

СЕГОДНЯ В НОМЕРЕ ШЕСТЬ СТРАНИЦ

ОТЧЕТ ЗАКАВКАЗСКОГО КРАЕВОГО КОМИТЕТА ВКП (б)

Доклад тов. Л. БЕРИЯ на VII с'езде коммунистических организаций Закавказья

(ПРОДОЛЖЕНИЕ)

Трест дальних разведок возглавлен тов. **Никитиным**, способнейшим молодым геологом, уже перещеголявшим во многом своих учителей. Он прекрасно знает и любит свое дело, с подлинным энтузиазмом к нему относится.

Разведки на дальних площадях — это будущее Азнефти. От них зависят перспективы дальнейшего развития нефтяной промышленности Азербайджана. Уверен, что тов. Никитин с порученным ему делом блестяще справится.

Заместителем тов. Петерсона утвержден тов. **Агавердиев**, бывший старый буровой мастер, неоднократно бывавший в Америке, накопивший громадный опыт практической работы. Этот опыт он передаст подрастающей молодежи нефтеносного Баку, способствуя тем самым успеху работы Азнефти. Все назначенные товарищи должны и будут работать так, чтобы оправдать оказанное им ЦК ВКП (б) доверие. Вместе с ними, весь коллектив, их окружающий, должен показать образцы большевистской работы, большевистской борьбы за 22 млн. тонн нефти.

Решением ЦК, по просьбе Краевого комитета партии в конце 1933 года снабжение рабочих Баку приравнено к снабжению рабочих Москвы и Ленинграда. 5 декабря ЦК ВКП (б) постановил выделить дополнительные продовольственные и промтоварные фонды для снабжения нефтяников в 1934 г.

Учитывая огромную важность предстоящих в 1934 году нефтеперевозок, Центральный комитет обязал НКВод. немедленно приступить к подготовке навигации 1934 года с тем, чтобы перевезти 11 млн. тонн нефтепродуктов по Каспийскому морю и обеспечить вывоз нефтепродуктов через порты Черного моря в 1934 г. не менее 3 млн. тонн.

ЦК обязал НКВод передать астраханский рейдовый флот в распоряжение Каспара; предложил НКТяжпрому форсировать постройку трех морских танкеров до 8 тыс. тонн каждый для Каспара, с вводом в эксплоатацию первых двух — к 1 мая, а третьего —к 1 сентября 1934 г.

ЦК удовлетворил просьбу Краевого комитета партии об утверждении директором Каспара заместителя НКВода СССР тов. **Зоф**, и организации в Каспаре политотдела.

ЦК обязал НКПС обеспечить вывоз из Баку нефтепродуктов по желдороге на Батум в 1934 году—3.100.000 тонн и на север—500.000 тонн. Предложил построить Кишлинскую круговую ж.-д. ветку, которая увеличит пропускную способность дороги на 200.000 тонн.

На расширение нефтепровода Баку —Батум ассигновано на 1934 г. 10 млн. руб., из общей суммы в 20 млн. руб., с вводом в эксплоатацию отдельных его частей уже в 1934 г.

Внимание, забота и доверие, которые оказывает нам ЦК ВКП (б), возлагают большую ответственность на всю закавказскую партийную организацию, особенно на БК и ЦК АКП (б) и на бакинскую организацию, на руководство Азнефти, Каспара и жел. дороги.

Задача ставится так: **во что бы то ни стало подготовить разведкой новые площади, освоить их, пробурить 864 тыс. метров, добыть 22 млн. тонн нефти, переработать на заводах 13 млн. тонн, перевезти морем 11 млн. тонн и по жел. дороге 3 млн. 600 т. тонн, перекачать по нефтепроводам 2 млн. 600 тыс. тонн.**

Товарищи, **вся наша работа, на каком бы участке она ни шла, должна быть подчинена разрешению этой задачи.**

Это должны твердо помнить не только те товарищи, которые работают в Баку непосредственно в нефтяной промышленности. Большевики ряда отраслей промышленности, работающей в той или иной степени для Азнефти — каспийского цемента, кутаисского гумбрина, караклисского карбида, — должны твердо помнить, что и на них лежит ответственность за азербайджанскую нефть. Мы должны в 1934 году еще лучше драться за нефть, чем в прошлом году.

Краевому комитету партии и всей закавказской партийной организации в 1934 году придется еще больше и ближе заниматься вопросами нефтяной промышленности, оказывая всемерную помощь бакинской партийной организации в борьбе за выполнение плана.

Особо много придется работать БК и ЦК АКП (б), райкомам партии, всей организации Азнефти.

Директора промыслов — Борц, Махно, Гейман, Салманов и др., хорошо показавшие себя в борьбе за план 1933 года, в 1934 году должны работать еще лучше, показывая подлинные образцы большевистской работы.

Тов. **Борц** — молодой растущий инженер, с огромным опытом, возглавляющий крупнейший промысел Азнефти, — промысел им. Орджоникидзе, имеет большие успехи в деле организации добычи нефти. Тов. **Махно**, выросший в Баку, получивший в Баку образование и звание инженера, тоже показал образцовую работу, о чем я уже говорил на одном из пленумов Крайкома. Инженер **Гейман**, работающий на промысле Лок-Батана, быстро растет, как работник, и вместе с ним растет и добыча нефти.

Вот еще, тов. **Александр Крылов**, руководящий Ленинским промыслом: он уже не молодой работник, и если у него раньше не совсем хорошо выходило с руководством нефтяной промышленностью, то сейчас он уже показывает образцы такой работы, которые достойны того, чтобы отметить их на с'езде.

Можно было бы перечислить еще многих товарищей и из руководящего состава и из целой армии ударников производства, которые своей работой показывают, что кадры у нас уже есть, что кадры выросли и растут дальше, что надо теперь правильно их расставить, лучше использовать, лучше руководить ими.

Надо во-время поправлять их, когда они ошибаются, ибо нагонять упущенное чрезвычайно трудно, особенно, когда задачи и планы так велики.

Первые дни работы нефтяной промышлености в 1934 году вселяют серьезную тревогу. К закавказскому с'езду партии Азнефть уже недодала стране 120.000 тонн нефти. Если не будут приняты немедленные меры, то позже наверстать упущенное будет чрезвычайно трудно. Правда, у нас в Лок-Батане, где бьет фонтан, есть около 60—70 тыс. тонн неотка-ченной нефти, которая уменьшает количество недоданной нефти, но все же нефти мы недодали.

К открытию XVII с'езда ВКП (б), нефтяники Баку должны добиться выполнения среднесуточной нормы добычи и ликвидации задолженности за первые дни января.

Краевой комитет партии, вместе с ЦК АКП (б) уже разработал ряд мероприятий, которые должны обеспечить выполнение в дальнейшем плана.

Вводится круглосуточное дежурство руководящих работников на промыслах и в райкомах. По-большевистски развертывается работа сверху донизу, до каждой отдельной скважины.

Январский план добычи — 58.000 тонн в сутки. Он еще не выполняется. А ведь нам надо обязательно иметь еще резерв в добыче на случай каких-нибудь неожиданностей. За ходом добычи следят все закавказские организации, весь Советский союз. В полученной нами сегодня подшереповой «Правды», о которой я дальше буду говорить, резко заостряется внимание на текущих задачах нефтяной промышленности Азербайджана.

Мы уверены, что нефтяники Баку учтут все эти ответственные моменты и сделают соответствующие выводы в своей работе.

В своем решении от 5 декабря 1933 года ЦК ВКП(б) **«ставит перед ЗКК ВКП (б), ЦК и БК АКП (б) и перед всей закавказской парторганизацией, хозяйственниками, инженерно - техническими работниками нефтяной промышленности Азербайджана, как боевую задачу—выполнение плана 1934 года. Закавказские большевики, хозяйственники и техники нефтяной промышленности должны дать Стране советов 22 млн. тонн нефти».**

В 1933 году бакинские и закавказские большевики с честью выполнили свой долг перед страной.

VII закавказский с'езд должен твердо, со всей ответственностью, заявить стране, что 22 млн. тонн нефти в 1934 году Стране советов будут даны! (Аплодисменты).

Вопросы электрификации

Под'ем народного хозяйства, техническая реконструкция нефтяной промышленности, строительство новых предприятий, уже в первом пятилетии поставили задачу форсированного строительства энергетической базы.

Мощность станций с 60 тысяч киловатт в 1920 году к началу первого пятилетия увеличилась до 118 тыс. квт., а к концу 1933 г. до 291,0 тыс. квт.

Электрификация Закавказья осуществляется в масштабе и темпах, превышающих среднесоюзные показатели. При среднем удельном весе ЗСФСР в общих капиталовложениях Союза—4½—5 проц., по вложениям на электростроительство удельный вес Закавказья составляет 10 проц.

Несмотря на это, дефицит в электроэнергии остро ощущается в ряде районов, в частности, в Тифлисе, в Эриванском районе, Гянджинском и др.

Этот дефицит, несмотря на окончание первой очереди Рионгэса, расширение Загэса (вторая очередь), не уменьшится, так как ввод в эксплоатацию Зестафонского ферромарганцевого завода, электрификация жел.-дорожного участка Навтлуг — Хашури и ряда др. предприятий, в значительных размерах увеличивают потребность в электроэнергии.

Краевой комитет партии уже в 1933 году добился начала строительства Ткварчельской теплоцентрали, с окончанием ее в 1935 году (48.000 клв.). Союзным правительством принято решение о начале строительства двух крупных гидроцентралей: Храмской в Грузии (60 тыс. клв.), Тертерской — в Азербайджане (50 тыс. клв.) и форсированном окончании Канакиргэса (88 тыс. клв.).

Капиталовложения на 1934 г. утверждены в 104 млн. руб., что дает рост против 1933 г. на 65 проц.

Для полного покрытия выросших потребностей в электроэнергии необходимо дальнейшее развертывание электростроительства. В 1934 г. должны быть закончены проектно-изыскательные работы по строительству гидроэлектростанций — вторая Рионская станция (Грузия), 3 ступеней Тертерской станции (АССР) Гюмушской электростанции (Армения) и др.

Горнорудная промышленность (марганец, уголь, гумбрин, барит)

Большой сдвиг в 1933 году наметился в работе таких важнейших отраслей промышленности, как чиатурский марганец, каменный уголь (ткибульский и ткварчельский), кутаисский гумбрин и барит.

Все эти отрасли до середины прошлого года резко не выполняли плана. Отставание шло почти по всем показателям. Между тем, **марганец был нужен растущей союзной металлургии, ткибульским углем пользовалось все Закавказье. Без гумбрина нельзя было успешно перерабатывать нефть, а в барите остро нуждалась союзная химическая промышленность.**

В середине прошлого года ЦК Грузии и Заккрайком крепко занялись вопросами приведения в порядок этих отраслей промышленности. **Детально изучив на месте положение, Закавказский краевой комитет и ЦК Грузии приняли ряд решительных мероприятий к созданию перелома в работе.**

Почти везде было сменено руководство, аппарат перестроен и укреплен, пересмотрена зарплата, улучшено положение рабочих и ИТР.

Кроме того, в результате постановки вопроса в Москве, добились существенной помощи со стороны ЦК ВКП (б), СНК СССР и союзных организаций. **Это определило перелом в работе упомянутых промышленных предприятий, обеспечивающий выполнение намеченных для них планов на 1934 год.**

Лес

Точно такое же положение имело место и в лесной промышленности Закавказья. Здесь также с помощью ЦК ВКП (б) удалось добиться резкого поворота в работе, который должен ликвидировать отставание на этом, поистине, забытом с первых дней советизации участке работы партийных организаций Закавказья. **План 1934 года будет после принятых мероприятий безусловно выполнен.**

Цветные металлы

В области промышленности цветных металлов мы, к сожалению, не можем похвастать успехами.

Хотя за последние годы выплавка меди в Кафане и Аллавердах возросла с 2.400 тонн в 1930 г. до 3.200 тонн в 1933 году, однако, производственные планы из года в год не выполняются.

В основном, это об'ясняется крайне низким техническим уровнем производства, но немалую роль здесь играет, очевидно, недостаток внимания со стороны партийной организации Армении.

Надо медью крепче заняться и Крайкому, и ЦК КП (б) Армении. **Надо решительно улучшить производство меди, особенно учитывая возможность на отходах медной промышленности развить производство серной кислоты и столь необходимого для сельского хозяйства Закавказья — медного купороса.**

Другие цветные металлы (алюминий, молибден, олово, золото, цинк и свинец) находятся в стадии разведок и первичных опытов переработки их рудных соединений. **Из них на алюминий и молибден в 1934 г. ассигнованы значительные суммы денег (на молибден 2½ млн.), определяющие размах работ текущего года.**

Громадное значение этих металлов для Союза обязывает нас с самого же начала держать их под неослабным контролем.

Химическая промышленность

Рост потребности всего народного хозяйства в разного рода химикатах (сода, серная кислота, сера, азотная кислота), потребовали широкого развертывания химической промышленности во всем Союзе, в том числе и в Закавказье.

За последние три года вступили в строй и находятся в стройке: кутаисский литопон, Караклисский химкомбинат, Азиод, чирагидзорский серный колчедан, завод серной кислоты в Баку, Аллавердский медно-купоросный завод и др.

Особое место в Закавказье занимает строительство завода синтетического каучука в Зривани на базе карбида, мощностью в 10 тыс. тонн.

Сооружение этого завода, наряду с Караклисским химкомбинатом, превращает Армению в район химической промышленности.

Потребность сельского хозяйства Закавказья в минеральных удобрениях достигнет к 1937 году свыше 400 тыс. тонн.

В виду этого, нашей задачей в области химической промышленности является сооружение в ближайшие годы крупного азотно - тукового комбината для удовлетворения этих потребностей. Это может быть сделано на базе газификации ткибульского угля, опыты с которым в этом направлении уже ведутся.

Легкая промышленность

План легкой промышленности Закавказья в 1933 году выполнен на 84 проц., хотя валовая продукция больше, чем в 1932 году.

Особенно плохо обстоит дело с качеством выпускаемой продукции. Несмотря на решения партии и правительства, необходимого перелома в деле поднятия качества продукции в легкой промышленности нет.

План 1934 года намечает громадные увеличения капитальных вложений—40 млн. против 19 млн. в 1933 году.

Все условия для дальнейшего значительного роста легкой промышленности Закавказья налицо.

Надо усилить внимание всей закавказской парторганизации этой отрасли и добиться полного освоения мощности предприятий и такого увеличения продукции легкой промышленности и, особенно, улучшения ее качества, которые соответствовали бы задаче, поставленной партией об удвоении — утроении производства ширпотреба и удовлетворения повышенных потребностей трудящихся масс.

Пищевая промышленность

В пищевой промышленности за последние три года построен целый ряд новых предприятий. Значительно развернута сырьевая база пищевой индустрии, освоены новые виды производства.

Общая сумма капиталовложения на 1934 г. в пищевую промышленность утверждена в 40,6 млн. руб. Производственная программа предусматривает рост продукции в 1934 году на 17,8 проц. (всего 200 млн. руб.).

Несмотря на большие достижения в работе пищевой промышленности, ряд предприятий не выполнил своей программы и по количеству, и по качеству.

Надо добиться улучшения **качества продукции**, усиления санитарно-гигиенических условий предприятий, полного выполнения плана, вовлечения новых видов сырья, полного использования имеющегося сырья. **Продукция нашей пищевой и легкой промышленности и по качеству имеет все основания занять одно из первых мест в Союзе. У нас хорошие заводы и прекрасное сырье. Этого надо решительно добиваться.**

Промышленность стройматериалов, местная и кустарная

Особо я хочу остановиться на работе промышленности стройматериалов, местной и кустарной промышленности. О них говорилось на республиканских с'ездах, но важность этих отраслей промышленности в условиях Закавказья вынуждает меня еще раз о них напомнить.

Работа промышленности стройматериалов до сих пор явно неудовлетворительна. Ни одно предприятие этой промышленности не выполнило плана 1933 года ни по количественным, ни по качественным показателям.

Это свидетельствует о слабом внимании со стороны партийных организаций к этому важнейшему участку нашей работы, между тем, как выполнение общей строительной программы в большой мере зависит от того, как успешно будет работать промышленность стройматериалов.

Надо во что бы то ни стало в 1934 году поднять работу промышленности стройматериалов, вовлечь в эксплоатацию богатейшие ресурсы стройматериалов (камни, лес, пемза, туфы, мрамор, гажа, известь, мел, гипс, глины, песок, гравий и т. п.), и внедрить в строительство новые стройматериалы.

8 млн. руб., ассигнованные на капитальные работы в текущем году, должны быть полностью освоены.

Местная кустарная промышленность занимает в народном хозяйстве ЗСФСР значительное место. Планы выполнены по количеству на 100 проц и выше Валовая продукция за 1933 год достигла 380 млн. руб., а на 1934 г. проектируется 475 млн. руб. **Несмотря на это, нужно прямо сказать, что ни СНК республик, ни исполкомы в районах, ни партийные организации этими отраслями промышленности совсем не занимаются.** Наши возможности в деле развертывания местной и кустарной промышленности далеко не использованы. **Мы имеем много различных видов недефицитного сырья и отходов от промышленности, на базе которых могут быть развернуты целые новые отрасли местной и кустарной промышленности.**

Высокие цены на кустарные изделия должны быть снижены, качество и ассортимент улучшены. Применение дефицитного сырья должно быть максимально снижено. В этом—гвоздь вопроса.

Всего капиталовложений на 1934 г. по местной промышленности намечается до 35 млн. руб.

Задача заключается в том, чтобы эти капиталовложения рационально использовать и увеличить их эффективность за счет инициативы, самодеятельности и использования местных средств и возможностей.

Партийные организации должны серьезнее заняться также вопросами правового и материального положения кустарей и постановкой среди них политической работы.

Подведу некоторые итоги нашей работы в области промышленности.

Наряду с отраслями промышленности, заводами и фабриками, которые успешно выполнили планы (нефть, машиностроение и т. д.), ряд отраслей промышленности не выполнил плана 1933 года: промышленность стройматериалов (62 проц.), медная промышленность (60,1 проц.), хлопчатобумажная (83 проц.) и др.

Самым крупным недочетом в выполнении плана 1933 года **является невыполнение отдельными отраслями промышленности качественных показателей.**

Не выполнены задания по поднятию производительности труда. Так, по легкой промышленности, вместо повышения производительности труда на 17 проц., имеется повышение только на 7,6 проц.

Еще хуже обстоит дело с себестоимостью. Себестоимость по тяжелой промышленности, вместо снижения на 3,5 проц. дала повышение на 14,8 проц. По легкой промышленности себестоимость повысилась против 1932 года на 3,1 проц., а по пищевой — на 4,3 проц.

Все это происходит по трем основным причинам: во-первых, потому, что слабо развернута борьба за освоение новой техники; во-вторых, потому, что еще плохо организован труд и зарплата на наших предприятиях, и, в-третьих, потому, что неудовлетворительно поставлено организационно-хозяйственное и техническое руководство производством.

«В период первой пятилетки, — говорил тов. **Сталин, — мы сумели организовать энтузиазм, пафос нового строительства и добились решающих успехов. Это очень хорошо. Теперь это дело мы должны дополнить энтузиазмом, пафосом освоения новых заводов и новой техники, значительного сокращения себестоимости. В этом теперь главное, ибо только на этой базе мы сможем добиться, скажем, во второй половине второй пятилетки нового мощного разбега как в области строительства, так и в области прироста промышленной продукции».**

Эти указания тов. **Сталина** должны стать программой борьбы всех большевиков Закавказья за ликвидацию недостатков, еще имеющихся в работе нашей промышленности, за безусловное выполнение плана 1934 года.

На основе этих указаний тов. Сталина необходимо:

1) еще лучше организовать оперативность и конкретность повседневного хозяйственного руководства, не мирящегося с бюрократическими извращениями в хозяйственном аппарате;

2) сосредоточить все лучшие инженерно - технические силы на решающих производственных участках, а не в канцелярских учреждениях;

3) правильно организовать зарплату рабочих, обеспечивая материальное поощрение роста производительности труда;

4) поднять дело соцсоревнования и ударничества за лучшее освоение новой техники и новых производств;

5) установить крепкую производственную дисциплину в промышленных предприятиях и на строительстве; уплотнить рабочее время;

6) повысить революционную бдительность против врагов диктатуры пролетариата и добиться действительной ответственности перед рабочим классом и его партией за порученное дело.

В 1934 году мы должны:

1. Дать стране 22 млн. тонн нефти.
2. Дать стране 850 тыс. тонн марганца.
3. Освоить свыше 600 млн. руб. капиталовложений в промышленность и энергетику Закавказья.
4. Поднять производительность труда в промышленности на 15 проц. и снизить себестоимость на 4-5 проц.
5. Выработать продукции промышленности в 1934 году на 1.800 млн. руб., или на 24 проц. больше, чем в 1933 году.

Эту программу работ в 1934 году большевики Закавказья несомненно выполнят.

СОЦИАЛИСТИЧЕСКАЯ РЕКОНСТРУКЦИЯ СЕЛЬСКОГО ХОЗЯЙСТВА ЗСФСР

На основе успехов, достигнутых в области индустриализации, реализуя решение ЦК ВКП (б) от 1931 года и непосредственные указания тов. **Сталина**, решительно исправляя допущенные старым руководством ошибки в крестьянском вопросе, — **парторганизации Закавказья добились за последние 2 года решающих успехов и в сельском хозяйстве.**

Парторганизации Закавказья с большевистской настойчивостью дрались: за организационно-хозяйственное и политическое укрепление колхозов, за превращение колхозов в большевистские, а колхозников—в зажиточных и за использование тех гигантских возможностей, какие заложены в условиях сельского хозяйства Закавказья.

Итоги хозяйственно - политической работы в деревне подтверждают правильность проводимой нами политики в крестьянском вопросе после решения ЦК ВКП (б) от 31 октября 1931 года и указаний тов. Сталина.

Посевная площадь сельского хозяйства за эти же годы достигла 2 млн. 386 тыс. га, в том числе по совсектору 1.115.400 га. Хлопок занял 235.070 га, чай—33.325 га, табак — 24.470 га.

Значительно повысилась урожайность совхозных и колхозных полей. Урожайность зерновых поднялась до 9,0 центн. с га, против 7,6 центн. в 1931 году, по хлопку—до 6,7, против 3,7 в 30 г.; по чаю—до 803 кгр., против 701 кгр. в 1932 г.; по табаку—до 6,8 центн., против 5,4 центн. 1932 г.

Общий об'ем капиталовложений в сельское хозяйство и водное хозяйство за первую пятилетку составил 447 млн. рублей, а за один только 1933 год—138.300 тыс. рублей.

Поливные площади в ЗСФСР выросли на 230 тыс. га и в настоящее время составляют 1.484.274 га.

За 1930-33 гг. значительно выросла техническая вооруженность сельского хозяйства ЗСФСР. **Количество МТС с 6 в 1930 году выросло до 67 в 1933 году.**

В 1933 г. площади, обрабатываемые МТС, выросли до 633 тыс. га, главным образом занятых техническими культурами, и составляют 27 проц. ко всем посевным площадям Закавказья.

Общее количество тракторов в МТС и совхозах выросло до 4.093, против 1.436 в 1930 г. Общая мощность тракторов равна 59.400 лошадиных сил.

За эти же годы в деревню завезено сложного и простого сельхозинвентаря на 48 млн. рублей. Из них: автомашин—463, комбайнов — 64, турманвакуумов — 381, культиваторов тракторных—301, сложных молотилок — 796 и т. д.

До 1930 г. в сельском хозяйстве Закавказья имелось сельхозорудий и машин, преимущественно конной тяги, на сумму 8.300 тыс. рублей. За 4 года стоимость всех сельхоз. машин и орудий, работающих в сельском хозяйстве Закавказья, возросла больше чем в 5 раз.

Коллективизация

Зачительные успехи достигнуты в деле организационно - хозяйственного и политического укрепления колхозов.

Число колхозов с 7.120 в 1931 г. выросло до 8.101, число хозяйств в них с 335.373 в 1931 г. до 440.818. Коллективизировано — 41,2 проц., крестьянских хозяйств ЗСФСР и 42,8 проц. всех посевных площадей.

Обеспечена ведущая роль колхозов в производстве технических культур—хлопка, чая табака и др. В хлопковых районах процент коллективизации достиг в 1933 г. 64 проц. в чайных районах — 68,0 проц. хозяйств.

Успехи в колхозном строительстве достигнуты в ожесточенной классовой борьбе, в результате разгрома кулацкого саботажа и вредительства в сельском хозяйстве. При помощи политотделов МТС и совхозов. Закпарторганизации проделали большую работу по изгнанию из колхозов кулацких и прочих антисоветских элементов, пролезших в колхозы для вредительской подрывной работы. Только по 16-ти районам Азербайджана исключено из колхозов 1.200 хозяйств, по Грузии только за первое полугодие 1933 года исключено 3.500 хозяйств, и не мало исключенных из колхозов по Армении. Работа эта продолжается и сейчас.

Наряду с отчисткой колхозных кадров от чуждых, антисоветских, меньшевистских, дашнакских и муссаватистских элементов, парторганизациями Закавказья **проведена большая работа по укреплению деревни крепкими большевистскими кадрами.** За 1932 и 1933 г. было переброшено на постоянную работу в деревню около 12 тыс. человек, в том числе по Грузии —до 6 тыс. чел., по Азербайджану—до 4.500 чел. и по Армении — до 1.500 чел.

Тем самым можно без преувеличения сказать, что впервые наша деревня получила от города чувствительную помощь.

12 тыс. человек, в подавляющей своей массе принесли с собою в деревню знания, новые навыки работы.

Колхозы организационно - хозяйственно и политически укрепились, и доходность колхозов и колхозников значительно выросла.

Я не буду приводить примеров роста благосостояния колхозников и колхозов, так как примеры эти приводились в достаточном количестве на всех республиканских с'ездах.

Важно подчеркнуть, что приведенные примеры не единичны, что таких примеров можно привести тысячи и что значительно выросла средняя доходность всех колхозов. Наверное, товарищи в прениях выступят и расскажут о своих достижениях.

Все это говорит за то, что колхозники Закавказья уже в 1933 году твердо стали на путь к зажиточной жизни. Колхозники стали жить лучше и культурнее. Колхозы становятся большевистскими.

Распределение доходов является участком, где классовый враг сильнее всего орудует, пытаясь запутать колхозный учет, учет трудодней, организовать хищение, разбазаривание, раздуть административно - управленческие расходы и этим снизить производительность колхозного труда и доходность колхоза.

Надо организовать решительный отпор проискам классового врага, разоблачая все его махинации и вредительство, исправляя на ходу все недочеты по распределению доходов.

Единоличный сектор

Несмотря на рост колхозов, единоличный сектор в сельском хозяйстве Закавказья все еще занимает значительное место. **Недостаточное внимание к единоличнику — завтрашнему колхознику есть прямое нарушение директив партии и указаний тов. Сталина.**

Единоличный сектор в 1933 году, в результате правильной политики партии в деревне, выполнил планы весеннего и осеннего сева и обязательства перед государством.

Однако, в ряде районов Закавказья (Карягинский, Горийский, Делижанский) вопросу работы с единоличником районные партийные организации все еще не уделяют должного внимания.

Отдельные ячейки и сельсоветы недифференцированно подходят к единоличнику, иногда не отличают честного единоличника - труженника от спекулянта.

Надо вести с этим борьбу, надо всемерно облегчать трудящемуся единоличнику путь в колхозы.

Товарищи! У меня здесь стенографический отчет VI с'езда партийных организаций Закавказья.

Три с половиной года тому назад Краевой комитет партии, в отчетном докладе устами своего официального докладчика тов. Шалва Элиава таким образом характеризовал состояние сельского хозяйства Закавказья. Привожу дословно:

«Теперь я перехожу к вопросам сельского хозяйства... Здесь мы отстаем добросовестно и талантливо. Тут мы не ставим задачу кого - нибудь догнать и перегнать.» (Отчет VI с'езда, стр. 230).

Товарищи! В свете этой убийственной оценки сельского хозяйства того периода, разве не гигантскими являются наши успехи? Похоже ли в какой - либо мере нынешнее состояние сельского хозяйства Закавказья на то, что было всего три года назад?.

На республиканских с'ездах вопросы сельского хозяйства были подвергнуты детальному обсуждению. Нет смысла мне повторять сказанное и уже известное всем вам.

Я только напомню вам несколько цифр, рисующих состояние отдельных основных отраслей сельского хозяйства **в самых общих чертах.**

Хлопководство

Возьмем, например, хлопководство. **В решении от 1931 г. ЦК ВКП(б) поставил перед нами задачу превратить Закавказье во вторую хлопковую базу Советского союза.**

Мы решили эту задачу менее, чем в 2 года. Закавказье, в частности, Азербайджан, не только стало второй хлопковой базой Союза. Оно на пути превращения в важнейшую базу египетского хлопка.

Египетским хлопком сейчас занято 25.000 га против 40 га в 1930 г.

С общей площади в 235.000 га собрано уже 147.477 тонн хлопка или 100,1 проц. плана. Урожайность повысилась до 6,7 цент. против 3,7 центн. в 1930 г.

А что было в период VI с'езда?

В том же отчете, на стр. 232, говорится:

«В течение последних трех лет мы идем вниз. От 78.000 тонн мы дошли до 56.000 тонн в прошлом году. В прошлом году мы должны были собрать 82.000 тонн хлопка. Но не собрали его потому, что неизвестно по каким причинам хлопок во многих местах остался на полях».

Вот что было с хлопком 3 года назад.

Разве не велики наши успехи в хлопководстве? Возможно ли у нас сейчас, чтобы кто-нибудь с трибуны с'езда заявил, что «неизвестно по каким причинам хлопок где - нибудь не собран?» Анекдот получится! (смех). Хлопок не был собран потому, что им тогда занимались мало, хотя говорили о нем много.

Успехи наши велики, но успокаиваться на этом и закрывать глаза на стоящие перед нами трудности дальнейшего развития мы не можем.

Надо немедленно начать готовиться к предстоящей хлопковой кампании. Надо обеспечить своевременный сев, чистосортность семян, выделение лучших участков, полное соблюдение всех агротехнических правил в период сева, обработки, прополки, сбора. Надо решительно улучшить организацию скуппунктов, предусмотреть потребное количество барданов и пр. Хлопкозаводы должны работать четко, как хорошие часы.

(Продолжение доклада тов. Л. Берии см. на 3 стр.)

ОТЧЕТ ЗАКАВКАЗСКОГО КРАЕВОГО КОМИТЕТА ВКП (б)

Доклад тов. Л. БЕРИЯ на VII с'езде коммунистических организаций Закавказья

(ПРОДОЛЖЕНИЕ)

Для членов с'езда все это ясные, элементарные вещи, но и о ясных вещах иногда не вредно поговорить, потому что из них составляется вся сумма необходимых мероприятий по хлопку.

В 1933 году по этим моментам у нас были недочеты, и именно потому, мы не можем примириться с ними в 1934 г., когда плановая урожайность намечена в 7,5 центн. с га (по Азербайджану).

В прошлом году нам пришлось послать в помощь хлопковым районам много руководящих товарищей из республиканских и краевых организаций. Работу по хлопку они проделали, но за то, несомненно, страдала их непосредственная работа, т. к. они были на хлопке месяцами. Надо в 1934 году дело наладить так, чтобы можно было отказаться от посылки в районы разных уполномоченных по хлопку. Для этого в районах надо с самого начала года вести энергичную работу, не допуская возможности прорывов.

При правильном проведении всех мероприятий хлопок должен стать высокорентабельной культурой и источником благосостояния хлопкоробов в такой же степени, как чай и цитрусовые.

Чай

Чай, как вы знаете из доклада на грузинском с'езде, стал ведущей культурой в ряде районов Грузии. Он изменил лицо районов Западной Грузии и экономически, и политически. Политически чай помог нам вышибить меньшевизм из Западной Грузии. Экономически — чай очень крепко поднял благосостояние наших колхозников.

На с'езде компартии Грузии я приводил большое число примеров того, как за последние два года, благодаря внедрению чайной культуры, колхозы крепли и крепнут.

За два последних года мы заложили 13.951 га, т. е. 70 проц всех существовавших до 1932 года плантаций. Общая площадь, занятая чаем, к осени 1933 г. равнялась 33.325 га. Средняя урожайность поднялась до 803 клго. против 701 в 1932 г.

ЦК ВКП(б) в своем решении от июня 1933 г. о чае отметил, что **«положено начало чайной независимости Союза от заграницы»**

Можно смело сказать, что дальнейшая судьба чайной культуры находится в надежных руках большевиков Грузии и Закавказья, которые выполнят директиву ЦК **«уповествовать в СССР во вторую пятилетку потребность всего Советского союза в чае».**

А как обстоял вопрос с чаем к VI с'езду закпарторганизаций? Занимал ли тогда вопрос о чае центральное место в работе парторганизаций Закавказья и, в частности, Грузии? **Отчет Закрайкома в 1930 году утверждает:**

«Особое внимание наше должны привлекать следующие культуры: хлопок, рами, кенаф, кенырь. Затем, ценные культуры — табак, чай, и по разделу животноводства, кроме продуктивного животноводства, еще и шелководство». (Стр. 231).

Вот и все! Сперва, значит, рами, кенаф, кенырь, а затем уже табак и чай! **(Смех).**

О том, насколько неясны и путаны были установки в перспективах развития сельского хозяйства Закавказья, можно судить по следующему отрывку из того же доклада:

«Нам надо так распланировать Закавказье, чтобы мы могли со спокойной совестью и с твердым решением внедрить ту или иную техническую культуру, где это возможно... Вообразите, что если в субтропическом агроиндустриальном комбинате Грузии около 43 проц. всех площадей пойдет под рами вместо кукурузы, то как это может изменить весь хозяйственный облик Западной Грузии» (стр. 234).

Предположите, товарищи, что действительно крестьянам предложили бы, вместо кукурузы 43 проц. площади засеять рами? Что бы тогда вышло?

С места: Мало знали сельское хозяйство.

Берия: Совершенно верно. Сельское хозяйство изучали тогда, когда надо было готовиться к докладу, а, так как время для этого было ограниченное, то и получались такие «установки».

Всей этой путанице и неразберихе положило конец решение ЦК ВКП(б) от 1931 г., наметившее точные пути развития всего народного хозяйства нашего края.

Вообще нужно сказать, что это историческое для нас решение является переломной гранью в истории Закавказья. Оно указало нам ясную перспективу, дало развернутую программу действий.

Цитрусовые

О цитрусовых (мандаринах, лимонах, апельсинах) на VI с'езде в отчете ЗКК ни слова не упоминается. **Цитрусы были забытым участком. Понадобилось личное вмешательство тов. Сталина и ЦК ВКП (б), чтобы этой ценнейшей отраслью хозяйства занялись.**

Из доклада на грузинском с'езде компартии вы вероятно знаете, что может дать и что уже дает эта культура. Я не буду повторяться. **Напомню только, что в текущем году мы уже получили свыше 100 млн. штук плодов цитрусовых и что у нас уже имеются все данные для того, чтобы выполнить указания вождя тов. Сталина и дать в 1937 году полмиллиарда штук мандаринов, апельсинов и лимонов.**

На грузинском с'езде я приводил целую серию фактов о том, как колхозники, имея всего полгектара усадебного участка с 300—400 мандаринновых деревьев и сдавая всю продукцию государству, получали по 25—30 тыс. руб. Или, например, монтер почтово - телеграфной конторы в Поти со 100 деревьев получил мандаринов на 30.000 руб. Один колхоз в Кобулетском районе получил за мандарины, сданные государству, 480 тыс. руб. Эти примеры — не исключение, а обычное явление. Цитрусы чрезвычайно выгодная культура.

Чай и цитрусовые растут, как вам известно, на побережье Черного моря, в так называемой зоне влажных субтропиков (Аджаристан, Абхазия, Гурия и Мингрелия). Здесь они успешно развиваются.

Но эти культуры могут успешно произрастать и на южном берегу Каспийского моря, в Ленкорани и Астаре. В Ленкорани уже имеется 100 га чайных плантаций. Этого, конечно, совершенно недостаточно.

Тов. Сталин в беседе с нами, в присутствии бакинцев—т. Багирова и др., указывал на необходимость усиленного разведения субтропических культур в этих районах.

Азербайджан должен в текущем году самым серьезным образом заняться разведением у себя в этих районах цитрусовых с тем, чтобы в ближайшие же годы довести их разведение до промышленных масштабов. Если рядом с этими районами за чертой границы персы могут успешно разводить цитрусы, то почему этого не можем делать мы?

Мы дали обещание вождю партии т. Сталину, что Ленкоранский и Астаринский районы подтянутся к уровню Черноморского побережья. ЗКК в этом деле должен крепко помочь Азербайджану. Цитрусы должны всемерно развиваться. Мандарины, лимоны и апельсины должны перестать быть роскошью, должны быть поданы на стол рабочему потребителю.

С'езд компартии Грузии обещал выполнить указания тов. Сталина—дать 500 млн. цитрусовых в 1937 году.

Думаю, что закавказский с'езд подтвердит это обещание (аплодисменты).

Табак, виноград

Товарищи! Я приведу еще несколько цифр и на этом закончу изложение состояния отдельных культур сельского хозяйства Закавказья. Всех интересующихся подробностями я отсылаю к материалам республиканских с'ездов.

О ТАБАКЕ

В табачном балансе Союза ЗСФСР занимает первое место по качеству табаков, а по количеству заготовляемого табака уступает лишь Северному Кавказу. ЗСФСР в 1933 г. дает 14.500 тыс. тонн, или 28,7 проц. всех заготовляемых желтых табаков по СССР.

Площадь табачных плантаций в 1933 году составляла 24.400 га, в том числе по Азербайджану — 3.020 га, Армении — 2.540 га, Грузии — 18.800 га (включая по Абхазии 12 тыс. га).

Основной табаководческий район, как видите, Грузия. **И здесь положение до вмешательства тов. Сталина и ЦК ВКП (б) в 1932 г. было чрезвычайно тяжелое. Табаководство деградировало.** Урожайность, сортность и валовой выход табаков, особенно по Абхазии, катастрофически падали. **Благодаря низким заготовительным ценам и слабому отозриванию** — заинтересованность табаководов в развитии этой отрасли хозяйства непрерывно снижалась.

Принятые в 1932 г. меры создали перелом. Если в 1931 г. выход табаков равнялся 11.327 тоннам, то в 1932 г. он вырос до 12.377 тонн, а в 1933 г. должен быть равен 14.500 тонн. Заготовки табаков по Грузии (без Абхазии), Азербайджану и Армении уже закончены, а в Абхазии идут темпами, превышающими план, почему нет никаких оснований сомневаться в том, что план 1933 г. в 14.500 тонн будет полностью выполнен. **Дальнейшее развитие табаководства находится в надежных руках большевиков Закавказья и обеспечено успехом.**

ВИНОГРАД

После 1931 года вновь возрождается и виноградарство, которое буквально вытеснялось в ряде районов, напр., в Грузии. Виноград тоже не упоминался на VI с'езде закпарторганизаций.

Между тем, в экономике Закавказья виноград играет значительную роль. Только по Грузии стоимость продукции виноградарства в 1932 году определялась в 98 млн. руб. Налог с оборота достигал 124 млн. руб. по Закавказью. В текущем году мы уже заготовили по Закавказью свыше 75 тыс. тонн (105,1 проц.).

Площади виноградников по ЗСФСР в 1933 г. составляли 72.400 га, в том числе по Азербайджану—21.200 га, Армении — 11.800 га и Грузии—39.400 га. По сравнению с 1931 годом к концу 1933 года прирост виноградников составил 4.500 га.

Этот перелом достигнут в результате постановки вопроса в ЦК ВКП(б) и вмешательства тов. **Сталина.** Были повышены цены, введено отоваривание, вообще улучшены условия контрактации. Сейчас крестьянство определенно заинтересовано в развитии виноградарства.

Мероприятия по поднятию и расширению питомников маточников, принятые ЦК республик и ЗКК, обеспечивают более быстрый рост закладок в последующие годы. Площади маточников американских лоз в 1933 г. по ЗСФСР доведены до 706 га, в том числе по Грузии до 644 га.

Виноград — чрезвычайно ценная культура и он должен в сельском хозяйстве Закавказья занять соответствующее место. Это одна из задач партийных организаций Закавказья на текущий год.

Шелководство

Два слова о шелководстве, этой старейшей в Закавказье культуре.

Вплотную занявшись вопросами шелководства, ликвидировав имевшие здесь место вредительство и недочеты, о которых я подробно говорил на с'езде компартии Грузии, партийные организации Закавказья, с помощью ЦК ВКП (б) и тов. Сталина, добились в 1933 г. резкого перелома.

В 1933 году полностью выполнен план оживления грены. Значительно повысился также урожай коконов. Выход коконов с одной коробки в 1933 году составляет 22,2 клгр. против 15,3 клгр. в 1932 году: заготовлено коконов по ЗСФСР в 1933 г. 3.637 тонн, против 2.485 тонн в 1932 г. и 3.293 тонны в 1931 г. Усилена кормовая база.

План гренопроизводства на 1934 год намечен в размере 300 000 коробок. Выход коконов по ЗСФСР определен в 4.700 тонн.

Учитывая значение закавказского шелководства в народном хозяйстве ЗСФСР, необходимо и в дальнейшем всемерно способствовать развитию шелководства.

Животноводство

Я должен еще остановиться на важнейшем и в то же время одном из самых отстающих участков нашего хозяйства — животноводстве.

Состояние его вам известно: грубые ошибки в период коллективизации 1930 г. и работа вредительских организаций повели к упадку эту отрасль хозяйства.

Тов. Элиава в своем отчете VI с'езду заявил: **«У нас животноводство в свое время было так развито, что сейчас поражаешься, что произошло»** (стр. 235).

Мы этому не поражаемся, а знаем, что произошло, и крепко взялись за дело восстановления поголовья скота и правильной организации животноводческого хозяйства.

В числе мер сугубо важное значение имеет обеспечение хлебом ряда животноводческих районов (Тушетия, Хевский район, Нагорный Карабах и др.), которые ощущают недостаток в хлебе. Вместе с тем, надо добиться того, чтобы все животноводческие совхозы, к какой бы системе они ни принадлежали, пользовались одинаковым вниманием и заботой со стороны, в первую очередь, партийных организаций.

Теперь уже наметился сдвиг, в частности, значительно повысился удельный вес совхозов и колхозов в общем животноводстве Закавказья.

В некоторых районах уже сейчас сильно уменьшилась яловость коров, значительно сократился падеж молодняка.

Однако, в деле животноводства мы еще не вышли из прорыва. Продуктивность нашего скота продолжает сильно отставать.

Задача поднятия животноводства — одна из важнейших задач партийных организаций Закавказья. Мы должны в кратчайший срок добиться резкого под'ема животноводства.

Сельхозавиация

Я выдвигаю еще один вопрос, вопрос о сел.-хоз. авиации. Сел.-хоз. авиация — одна из наиболее молодых отраслей нашего строительства. Организованная в 1931 году, она за короткое время сумела провести большую работу.

План в площадях выполнен в 1932 году на 99 проц., а в 1933 г.—на 108,4 проц. Всего отработано свыше 460 тыс. гектаров.

Заксельхозавиация доказала экономическую рентабельность применения самолетов в сельском хозяйстве Закавказья. Она дала хорошие образцы работы и вышла на первое место в Союзе по количественным и качественным показателям.

Перед нею стоят большие задачи, которые она выполнит тем успешнее, чем скорее мы покончим с недооценкой роли самолетов в сельском хозяйстве со стороны многих сельскохозяйственных организаций.

Водное хозяйство

Важнейшей задачей, от которой во многом зависит успех реконструкции сельского хозяйства в Закавказье, является решительная перестройка водного хозяйства. Закавказские партийные организации достигли значительных успехов в разрешении этой задачи — поливные площади за отчетный период по ЗСФСР выросли на 230.543 га, достигнув к началу 1934 года 1.484.274 га.

Основными об'ектами водохозяйственного строительства за отчетный период были: по **Азербайджану** — канал им. Орджоникидзе (33.000 га), ирригация Муганской степи, механическое орошение Прикуринской полосы (60.000 га).

По **Грузии:** осушение Колхидской низменности (213.000 га, уже освоено 12.000), Алазань—(44.000 га, освоено 26.000 га), Тирипони—(14.000 га). По **Армении:** Киры (50.000 га), Малый Сардарабад и др.

Проделана также значительная работа по реконструкции и приведению в порядок старой оросительной сети на площади более 80.000 га.

В 1933 году мы сумели наладить правильную эксплоатацию оросительной сети и рациональное водопользование.

Несмотря на успехи в области водохозяйственных работ, все еще имеют место существенные недостатки:

во-первых, значительное недовыполнение планов строительства по крупным об'ектам, что об'ясняется неумением правильно организовать рабочую силу и закрепить ее за строительством, неумением использовать местные стройматериалы и пр.;

во-вторых, неполная налаженность работ по рациональному водопользованию, отсутствие контроля и инструктажа в работе поливальщиков и, наконец, острым вопросом водного хозяйства продолжает оставаться вопрос кадров; особенно это относится к районам Азербайджана.

Необходимо партийным, советским и хозяйственным организациям обеспечить в 1934 г. резкий перелом в работах крупного водохозяйственного строительства, обратив особое внимание на максимальное использование механического оборудования и правильную организацию рабочей силы.

Работу надо построить с таким расчетом, чтобы в ближайшие два-три года подготовить все необходимые материалы для составления общей комплексной схемы использования водных ресурсов ЗСФСР.

Выполнение обязательств перед государством

Победа колхозного строя в деревне, имеющиеся успехи в развитии отдельных отраслей сельского хозяйства в Закавказье обусловили успешное выполнение обязательств колхозами, колхозниками и единоличниками Закавказья.

По зернопоставке — план был досрочно выполнен всеми республиками ЗСФСР к 10 сентября 1933 г.

По хлопку. В 1933 году заготовлено в ЗСФСР на 12 января 1934 г. 147 477 тонн—100,1 проц. плана, в том числе по АССР—129.491 тонна—101,4 проц. плана. Египетского хлопка заготовлено 102,6 проц.

По чаю заготовлено 3.165.000 клгр. зеленого листа, или 105,5 проц.

По табакам. План заготовки табаков по АССР выполнен досрочно; по ССРГ (без Абхазии), выполнено на 105,6 проц.; по Армении на 10 января—100 проц.; по Абхазии выполнено на 10 января—39,5, что почти вдвое превышает план на 10 января. Выполнение плана заготовок в срок обеспечено.

По мандаринам. Заготовлено 83.240 тыс. шт. против увеличенного плана в 75.000 тыс. штук, или 111 проц. плана.

По плодам—на 106,2 проц.

По чайтыку на 10 января—98,8 проц.

Багиров: Уже выполнили.

Берия: Вот Багиров говорит, что выполнили. Значит очень хорошо.

По молочным продуктам — на 109,0 проц.

По кожсырью. Заготовки крупного кожсырья выполнены по ЗСФСР в размере 108,7 проц., а мелкого кожсырья—на 110,2 проц.

По техническому винограду — на 105,1 проц.

Таким образом, в 1933 году план заготовок почти всех сельхозпродуктов по Закавказью выполнен и перевыполнен в установленные партией и правительством сроки, а отдельные из них —досрочно. Этим успехам безусловно способствовало то обстоятельство, что обязательства перед контрактантами со стороны государства выполнялись также аккуратно и в срок.

Кадры сельского хозяйства ЗСФСР

Я говорил уже о том, что за 1932-33 г. из города в деревню **было переброшено на постоянную работу около 12.000 чел., в том числе специалистов с.-х. до 3.000 человек.** Кадры МТС были проверены и укреплены.

Проведенной вместе с политотделами работой МТС были решительно очищены от классово - чуждых, уголовных элементов и освобождены работники, несоответствующие своему назначению.

В результате пересмотра «пятерок» и «двадцаток» всех районов Закавказья снято 284 человека.

За последние 2 года количество специалистов сельского хозяйства, работающих в системе НКЗ и Уполнаркомсовхозов, возросло до 4.248 чел., в том числе высшей квалификации — до 880 чел. Значительно повысился удельный вес специалистов, работающих непосредственно на сел.-хоз. производстве.

За 1931-33 г. выпущено из сел.-хоз. вузов и техникумов 2.375 чел. высшей квалификации и 6.943 чел. средней квалификации.

Кроме того, подготовлено около 105 тыс работников массовой квалификации — бригадиров, предколхозов, трактористов, счетоводов и др.

Само собой разумеется, несмотря на эти количественные показатели, совхозы, МТС и колхозы далеко еще не обеспечены кадрами массовой квалификации.

Подготовка проходила через курсы с чрезвычайно коротким сроком обучения — от 3 до 30 дней. Подбор курсантов не всегда был удовлетворительный. Курсы зачастую не были полностью обеспечены соответствующими программами, учебными пособиями, или преподавательским составом.

Требуются еще десятки тысяч человек. План подготовки кадров массовой квалификации на 1934 г. намечен в размере 68.000 чел. При условии серьезного внимания со стороны парторганизаций и политотделов МТС и совхозов вопросам подготовки кадров, устранения отмеченных выше недочетов и закрепления подготовленных кадров на работе, в 1934 г колхозы, МТС и совхозы в основном будут обеспечены квалифицированными кадрами.

ЗАДАЧА ВЕСЕННЕЙ СЕЛЬХОЗКАМПАНИИ 1934 ГОДА

Весенняя сел.-хоз. кампания 1934 года в еще большей степени должна закрепить достигнутые в 1933 г. успехи в сельском хозяйстве Закавказья.

В самый кратчайший срок необходимо:

1) довести до районов, колхозов и единоличников планы весеннего сева;

2) составить на местах производственные планы колхозов и задания бригадам;

3) еще раз пересмотреть бригады, укрепить звенья в бригадах, возглавить их лучшими производственниками - бригадирами;

4) внимание нужно сосредоточить на проведении в кратчайший срок высококачественного зимнего ремонта тракторов, сельхозинвентаря, подготовить рабочий скот, выделить в колхозах фуражные фонды;

5) очистить и протравить семена;

6) без всякого промедления нужно довести до районов и колхозов аппаратуру и яды для борьбы с вредителями.

Успешное выполнение задач весенней сельхозкампании 1934 г. может быть обеспечено лишь при дальнейшем поднятии классовой боеспособности и бдительности парторганизаций Закавказья в борьбе с происками и подвохами кулака и его агентуры.

На основе широко развернутой партийно-массовой и организаторской работы, обеспечивая повседневным оперативным руководством каждый участок работы, парторганизации должны добиться безусловного выполнения плана весеннего сева и, в особенности, его качественных показателей.

Итак, товарищи, в развитии сельского хозяйства Закавказья за последние два года, особенно за 1933 г., как видно из сказанного, достигнут ряд бесспорных успехов.

В 1934 году мы должны добиться новых, еще больших успехов в социалистической реконструкции сельского хозяйства.

Важнейшими задачами 1934 г. являются:

1. Посеять 1.413.800 га площади, в том числе 216.150 га под хлопок, 935,550 — под зерновые и 264.000 —под другие культуры.

2. Заложить 500 га цитрусовых, 1.295 чайных и 3.180 га плодовых культур.

3. Освоить намеченные на 1934 г. 188,5 млн. руб капиталовложений в сельское хозяйство.

4. Особое внимание обратить на развитие и под'ем социалистического животноводства.

5. Лучшие агротехнические кадры перебросить из канцелярий непосредственно на сел.-хоз. производство—в совхозы, МТС и колхозы.

6. Выше поднять дело социалистического соревнования в колхозах, МТС и совхозах в целях лучшего освоения передовой агро- зоотехники в сельском хозяйстве.

7. Продолжить очистку колхозов от чуждых и кулацких элементов. Подобрать в каждом колхозе большевистские руководящие кадры. Установить в колхозах, совхозах и МТС крепкую производственную дисциплину, уделить больше внимания единоличнику — завтрашнему колхознику, всемерно помогая ему вступать в колхоз.

8. Поднять революционную бдительность партийных организаций, колхозников и единоличников против врагов диктатуры пролетариата — кулачества, муссаватистов, дашнаков, меньшевиков, их агентуры и пособников, разоблачая их махинации и воспитывая колхозные массы в духе социализма.

Тогда 1934 год мы закончим с еще большими успехами, чем 1933 год.

ТРАНСПОРТ

Рост производительных сил края ставит огромные задачи перед транспортной сетью ЗСФСР.

Еще в докладе на XVI с'езде ВКП (б) тов. Сталин подчеркивал величайшее значение транспорта не только для народного хозяйства, но и для укрепления обороноспособности страны и указывал, что задачей партии является «взяться, наконец, по-большевистски за дело транспорта и двинуть его вперед».

С какими же итогами в области транспортного хозяйства приходим мы к нашему с'езду?

Грузооборот ЗКВ ж. д. увеличился почти на 200 тыс. тонн по сравнению с 1930 годом. Пассажирооборот: в 1930 г. перевезено 17,3 млн. пассажиров; в 1933 году перевезено 26 млн. пассажиров.

Оборот вагона товарного парка уменьшился с 7,22 суток до 6,77 суток. Оборот цистерн с 8,43 суток уменьшился до 7,65 суток.

Среднесуточный пробег вагона товарного парка увеличился на 14 клм. Среднесуточный пробег цистерн увеличился на 8 клм.

В 1933 г сменено шпал на 8 проц. больше плана.

В последнее время несколько снизился процент больных паровозов, стабилизовавшийся за последние 3 года на уровне 21—22 проц.

Электрифицирован Сурамский перевал, что увеличивает скорость движения поездов на 30 проц., пропускную способность — на 43 проц., провозную способность — на 92,5 проц., а себестоимость перевозок снижает на 30 проц.

Из других основных работ нового железнодорожного строительства отметим: постройку линии Ахал-Сенаки — Очемчири (80 клм.), ветки Ткварчели — Очемчири (27 клм.), Алят — Медживан (283 клм.), Медживан — Кафан (39 клм.), а всего по Закавказью 444 клм., в том числе по Азербайджану — 318 клм., Грузии — 113 клм.

Произведена автоблокировка 82 километрового участка Акстафа — Пантлуг.

Однако, в работе ЗКВ дороги все еще есть крупные недостатки. Нормы оборота и коммерческой скорости вагонов товарного парка и цистерн не выполняются. Спаренная езда полностью еще не применяется. Горение буксы все еще значительное. Капитальный ремонт пути выполнен лишь на 87 проц., а план новых работ — только на 80 проц. Огромные экономические преимущества электротяги еще недостаточно освоены. По расписанию ходят только 46 проц поездов.

В результате, темпы роста грузооборота отстают от темпов роста народного хозяйства.

Так, за пятилетие (1929—1933 г.) производство нефти увеличилось до 142 проц., а перевозка нефти до 121,6 проц.; производство каменного угля — 256,9 проц., а перевозка его — 219,4 проц.

Закжелдорога лимитирует в известной мере развитие народного хозяйства ЗСФСР.

Основные причины заключаются в том, что:

1) ЗКВ ж. д. не перестроила своей работы в соответствии с решениями ЦК ВКП (б) и СНК Союза о транспорте.

2) Канцелярско - бюрократические методы работы не изжиты.

3) Переброска специалистов из управленческого аппарата на производство (линию) произведена не в достаточной степени.

4) Не была развернута действительная борьба за жесткую дисциплину.

Причиной периодических срывов плана нефтеперевозок является скверная организация налива и безобразный оборот цистерн. Цистерны подаются под налив несвоевременно, скверно отремонтированные. Процесс налива не рационализирован.

Наконец, отставание Закжелдороги от роста народного хозяйства вызывалось ее недостаточной технической вооруженностью.

За последнее время организация политотделов, реорганизация дирекции и перестройка зарплаты на основе постановления ЦК ВКП (б) и СНК Союза от 8 июня 1933 г., переброска ряда специалистов из канцелярии на производство (линию) вызвали сдвиг в работе Закжелдорог. Задача заключается в том, чтобы дальнейшей работой в самые быстрые сроки добиться резкого под'ема нашего железнодорожного хозяйства.

Самое главное здесь, — решительно поднять дисциплину, крепко ударить по расхлябанности и разгильдяйству. Надо создать жесткую дисциплину сверху до низу. Иначе мы не справимся с перевозками. В районах будет итти работа хорошо, к станциям подойдут грузы —гумбрин, хлопок, хлеб, лес и пр., а дорога не сумеет из развезти.

По нашему ходатайству перед ЦК ВКП (б) и СНК Союза ассигновано в текущем году 70 млн. рублей для коренной реконструкции основных устройств Закжелдороги.

В 1934 году нам предстоят огромные по важности и по размерам строительные работы:

1) реконструкция Бакинского и Потийского узлов;

2) сооружение второго пути на ряде участков между Баку и Тифлисом, в частности, Аджикабул — Евлах, электрификация участка Тифлис — Хашури;

3) автоблокировочные работы;

4) продолжение постройки Черноморской желдороги и т. д.

1934 год пред'явит к желдороге значительные требования, особенно по линии нефтеперевозок. **Вывести в срок установленное количество нефти и других грузов — задача, которую желдорога должна выполнить во что бы то ни стало.**

Безрельсовые дороги

Растущее народное хозяйство пред'являет все более повышенные требования и к безрельсовым дорогам.

Общая протяженность безрельсовых дорог ЗСФСР растет; к концу 1933 года она достигла 28 954 клм. (против 25.014 клм 1931 г.), но в общей дорожной сети дороги с каменным покрытием составляют только 8-865 клм.

В деле нового строительства и ремонта дорог большую роль играет трудучастие местного населения; в 1933 году трудучастием населения выполнено разных дорожных работ на 19.527 тыс. руб.

Однако, безрельсовый транспорт все еще является отсталым участком и недостаточно обслуживает народное хозяйство. Большая часть дорог пригодна лишь для гужевого транспорта. Мы, за исключением Армении, занимались дорогами мало.

Поэтому эксплоатационные качества значительной части дорог находятся на весьма низком уровне. Строительство до последнего времени носило бесплановый характер. Планы строительства не выполнялись. Механизация дорожных работ — слабая.

Ассигнования по союзному и местным бюджетам 1933 г полностью не освоены. Так, Аздортранс за 11 мес. освоил лишь 70 проц. ассигнованной Азербайджану суммы.

В ряде районов (Делижанский, Казбекский и др.) трудучастию населения не уделяется внимания.

Мы должны:

1) полностью освоить все возрастающие капиталовложения (в 1934 г. они достигают 32 млн. руб.);

2) с наибольшей целесообразностью использовать те значительные дополнительные средства, которые доставляет дорожному строительству трудучастие местного населения;

3) механизировать дорожные работы;

4) поднять удельный вес автотранспорта в нашей транспортной системе.

Дороги — важнейший участок работы нашего социалистического строительства, и им должен быть уделен максимум внимания. Иначе грузы, особенно по сельскому хозяйству, останутся лежать невывезенными на районных глубинах.

Каспийский морской флот

Говоря о нефти, я уже указывал, **какое важное значение в нефтеперевозках имеет Каспар.**

Две трети вывозимых из Баку нефтепродуктов падает на него. Удельный вес нефтегрузов в общей массе перевозок Каспара в 1933 г. был равен 90 проц. В соответствии с ростом нефтедобычи, размер нефтеперевозок Каспара из года в год возрастает. **Годовой план нефтеперевозок 1933 г. выполнен на 100,2 проц.**

В 1934 году программа нефтеперевозок Каспара значительно увеличивается, достигая 12.336 тыс. тонн.

Размеры перевозок Каспара растают, а между тем наличный состав и состояние судов его не обеспечивают их выполнения: суда сильно изношены, котлы на многих отработали свой срок и др.

Вопрос о Каспаре был поставлен в ЗКК ВКП (б) перед ЦК.

В результате были приняты меры, о которых я уже говорил: достройка судов, снабжение их материалами и оборудованием, назначение тов. Зофа и пр.

План нефтеперевозок в 1934 г. должен быть выполнен.

СВЯЗЬ

За последние годы связь Закавказья имеет некоторые достижения. Стоимость средств связи выросла с 17.681 тыс. руб. в 1931 г. до 36 млн. рублей в 1933 г. Количество радиопередатчиков с 7 доведено до 20.

Построена автоматическая телефонная станция в Баку, в ближайшее время будет пущена такая же станция в Тифлисе.

Однако, хозяйство связи имеет целый ряд крупных недостатков и заметно отстает от быстро растущих потребностей народного хозяйства и трудящихся масс.

Качество работы почтовой связи не может быть признано удовлетворительным.

В ряде районов (Закатальский, Казахский, Ланчхутский) почта не доставляется неделями; только за первое полугодие 1933 г было 19.000 жалоб на недоставку корреспонденции. А сколько еще пострадавших не подавало жалоб?

(Продолжение доклада тов. Л. Берия см. на 4-й стр.

ОТЧЕТ ЗАКАВКАЗСКОГО КРАЕВОГО КОМИТЕТА ВКП(б)

Доклад тов. Л. БЕРИЯ на VII с'езде коммунистических организаций Закавказья

(ПРОДОЛЖЕНИЕ)

Мало того, имеются частые случаи хищений и растрат. Достаточно сказать, что только за 10 месяцев 1933 года сумма растрат и хищений превысила 500.000 рублей.

Органам связи нужно решительно и быстро перестроиться, резко повысить качество работы, довести до конца очистку аппарата от чуждых и преступных элементов.

Районы, села, поселения должны быть в кратчайший срок полностью обеспечены нормальной бесперебойной почтой, телеграфной и телефонной связью.

Сейчас руководство связью обновлено. Мы дали туда известного бакинцам тов. Габер-Корна и думаем, что дело связи, наконец, наладится. **Крепкую помощь связи должны оказать партийные организации, потому что без этой помощи, конечно, ни один, даже самый прекрасный работник низкого в связи не сделает.**

УЛУЧШЕНИЕ МАТЕРИАЛЬНО-БЫТОВОГО ПОЛОЖЕНИЯ ТРУДЯЩИХСЯ МАСС И ТОВАРООБОРОТ

Значительный рост численности рабочих промышленности и сельского хозяйства; полная ликвидация безработицы; переход на 7-часовой рабочий день почти всех предприятий; повышение зарплаты; огромное расширение бюджета социального страхования; развитие коммунального и жилищного строительства; рост предприятий общественного питания, — все это свидетельствует о неуклонном повышении материального благосостояния рабочих и колхозных масс.

Однако несмотря на важность каждого из этих вопросов, я останавливаться на них не буду, т. к. на республиканских партийных с'ездах уже приводились цифровые материалы и фактические данные, рисующие рост материально - бытового и культурного уровня трудящихся масс трех республик Закавказья.

Я хочу остановить внимание с'езда лишь на одном, на самом важном в настоящий момент вопросе, — на товарообороте между городом и деревней и задаче его дальнейшего развития.

Наша партия не раз уже за отчетный период, в резолюциях пленума и в специальных постановлениях ЦК ВКП (б) подчеркивала необходимость развития советской торговли и давала целый ряд практических указаний для разворачивания работы в этом направлении.

По сейчас, когда проблема промышленности и, в основном, сельского хозяйства уже решена, задача всемерного развертывания товарооборота между городом и деревней становится особенно актуальной.

Вождь нашей партии тов. Сталин недавно с новой силой заострил этот вопрос, привлекая к нему наше внимание.

Каковы же основные итоги нашей работы за последние годы в этой области?

Успехи первой пятилетки, рост продукции промышленности, в частности, легкой и пищевой, рост коллективизации сельского хозяйства, укрепление на государственной смычки между городом и деревней, и, на основе всего этого, рост благосостояния рабочих и колхозных масс — обеспечили расширение материальной базы товарооборота.

Весь розничный оборот с 703 млн. в 1927-1928 гг. увеличился до 2.200 млн. рублей в 1933 г.

При этом, если в начале 1928 г. частник имел по Закавказью свыше 21.000 точек, то в 1933 г. частная торговля почти не имеет стационарной сети.

Оборот потребительской кооперации, —ведущего звена обобществленной торговли, — в 1933 г. достиг 1.100 млн. рублей (против 546 млн. рублей в 1928 - 1929 г.), а ее розничная сеть с 3.700 точек выросла до 11.569 точек.

Наряду с развертыванием торговой сети, потребительская кооперация создала собственные подсобные предприятия, увеличившие ее продовольственные ресурсы: организованы пригородные хозяйства, построены овощехранилища (Баку, Тифлис, Эривань и др.); создана сеть холодильников (Поти, Эривань, Баку и пр.); построены три крупных хлебозавода, —в Тифлисе, Баку и Эривани, заканчивается стройкой еще 2 в Баку и один в Тифлисе.

Значительно вырос товарооборот и в системе госторговли: с 117 млн. в 1931 г. — до 452 млн. руб. в 1933 году.

Сеть госторговли увеличилась более чем в 4 раза (с 940 точек в 1931 г. до 3.800 на 1 октября 1933 года).

Однако, в работе потребкооперации и госторговли есть ряд существенных недочетов:

1) оборачиваемость товаров, — медленная: по системе Заксоюза она доходит до 25 дней, а по системе госторговли — до 24 дней, против нормы в 21 день; в результате, — на складах остатки товаров, систематически превышающие установленные лимиты;

2) издержки обращения значительно превышают существующие нормы;

3) административно - управленческий аппарат — дорогой.

4) лучшие опытные работники сидят в канцеляриях, не переброшены на склады, базы и прилавку;

5) до сих пор существует уравниловка в зарплате что снижает заинтересованность в повышении показателей работы. В результате, — огромная текучесть рабсилы;

6) проверка обнаружила большую засоренность торгово - кооперативных кадров классово - чуждыми элементами (10.8 проц.). Партийно - комсомольская прослойка, — недостаточная;

7) борьба с растратами и хищениями недостаточно развернута.

Колхозная торговля, хотя и получила сравнительно широкое развитие, однако, тоже имеет ряд значительных дефектов: колхозные базары в городах не обеспечены необходимыми постройками, стоянками для скота и т. п. санитарное состояние базаров, — крайне неудовлетворительное. На базарах имеет место спекуляция под видом «комиссионной» продажи продуктов и т. д.

Бюро ЗКК ВКП (б) 15 августа 1933 г. подвергло подробному обсуждению вопросы товарооборота и вынесло ряд практических решений по его дальнейшему развертыванию. Известные сдвиги после этого имеются, но этого очень мало.

Увеличивающееся производство легкой и пищевой промышленности, предметов ширпотреба, наряду с быстрым ростом материального благосостояния и культурного уровня трудящихся города и колхозной деревни, — предъявляют все более повышенные требования к качеству работы всех звеньев системы потребкооперации и госторговли.

Наши неотложные задачи:

1) полностью ликвидировать заговаривание на складах и базах потребкооперации и госторговли;

2) снизить издержки обращения до установленного лимита;

3) перебросить лучших работников на склады и к прилавку, покончить с уравниловкой в зарплате, довести до конца беспощадную борьбу с растратами и хищениями;

4) укрепить товаропроводящую сеть крепкими и проверенными кадрами.

Вопросы развертывания товарооборота, улучшения качества работы в этой области должны быть в центре внимания наших партийных организаций.

Работа в кооперации и госторговле, — это работа на важнейшем, ответственнейшем и боевом участке, и мы должны драться и здесь упорно, по-большевистски.

Тов. Сталин отмечал, что разрешение вопросов товарооборота не так легко, но легче, чем те вопросы, которые уже решены, и высказал уверенность, что Страна советов их решит.

Здесь, на с'езде коммунистических организаций Закавказья, мы должны обещать вождю нашей партии, что своей дальнейшей работой мы обеспечим успешное разрешение этих вопросов и на этом участке работы.

НАЦИОНАЛЬНО-КУЛЬТУРНОЕ СТРОИТЕЛЬСТВО

Наши успехи в деле индустриализации ЗСФСР, в деле организационно - хозяйственного укрепления колхозов, непрерывный рост материального благосостояния трудящихся Закавказья, — все это обусловило подъем национально - культурного строительства, огромное развитие национальной по форме, социалистической по содержанию культуры в республиках ЗСФСР.

Качальная и средняя школа

Мы к 1933 г. в основном завершили всеобщее начальное обучение во всех республиках ЗСФСР.

К началу первой пятилетки (1928-29 гг.), мы охватили школой 565.244 детей, а в 1933 г. — 1.291.222.

Контингент учащихся начальной и средней школы в деревне, за первую пятилетку вырос на 242,9 проц.

Большое значение для ЗСФСР имеет вопрос вовлечения в школу девочек (в особенности тюрчанок). С 1928 по 1933 г. число учащихся девочек возросло с 191.158 чел. до 451.470 чел.

В этом году мы добились значительных успехов, в деле реализации решения ЦК ВКП(б) — о создании стабильных учебников, не избежав, правда, при их издании, отдельных ошибок, о которых я говорить здесь не буду.

Значительно улучшилось за последние годы материальное положение учительства (рост зарплаты, снабжение), однако, внимание к учительству со стороны наших местных партийных и советских организаций совершенно недостаточное.

Необходимо решительно улучшить партруководство школой. **Наши партийные организации должны руководить школой так же конкретно и оперативно, как они это осуществляют на различных хозяйственных участках социалистического строительства.**

Высшая школа

Менее значительных успехов имеем в Закавказье в деле развития высшего образования. В крае где функция высшей школы, за исключением частных женских курсов (Тифлис), не было, к 1933 г. создано высших технических, сельскохозяйственных, медицинских и педагогических учебных заведений с 1.225 студентами, из коих 51 проц. рабочих.

Нами проделана значительная работа по реализации решения ЦИК СССР от 19 сентября 1932 г. о высшей школе, в результате чего заметно повысилось качество учебной работы.

Закрайком партии исправил ошибки старого руководства, централизовавшего всю систему высшего образования в крае, и передал, согласно решения ЦК ВКП(б) от 1931 г., руководство системой высшего образования в основном республикам, приблизив тем самым высшие учебные заведения к производству.

Ежегодно возрастает число выпускаемых специалистов из наших вузов и втузов. За период с 1928 по 1932 г. вузы и втузы ЗСФСР выпустили 11.659 спецпалистов, из них 3.731 инженера, 2.004 агрономов, 1.693 врача, 1.844 педагога. В 1933 г. выпущено — 2.500 спецпалистов.

Однако, качество подготовки и уровень знаний выпускаемых из наших вузов и втузов специалистов все же недостаточны.

Научно-теоретический фронт

Значительно выросла за отчетный период сеть научно - исследовательских учреждений в крае.

Если в 1929 г. мы имели только один институт, научно - разрабатывающий проблемы сельского хозяйства в ЗСФСР, то в 1933 г. мы имеем 9 таких институтов. В системе тяжелой промышленности мы имели в 1929 г. только 2 института, а в 1933 г. мы имеем их 5.

Ряд научно - исследовательских институтов разработал важнейшие проблемы, в значительной степени нашедшие уже свое применение в промышленности и сельском хозяйстве ЗСФСР. Так, Закавказский хлопковый институт в результате своей работы добился введения для Закавказья ряда новых сортов хлопка с высокой урожайностью и длинной волокнистостью и проч.

Закавказский институт сооружений, благодаря удачному подбору состава бетона, смог добиться повышения качества бетона и снижения его стоимости. Успехи Закавказского института сооружений в области сейсмостойкого строительства оказались настолько велики, что Наркомат тяжелой промышленности СССР закрыл отделения сейсмостойкого строительства во всех других Н/И институтах Союза, поручив разработку этих проблем исключительно Закавказскому институту сооружений.

Серьезных результатов в своей работе добились также Чайный институт и институт Прикладной минералогии.

Однако, связь этих институтов с нашей текущей практической работой в области народного хозяйства все еще недостаточна.

Значительных успехов достигли парторганизации края и в борьбе за марксистско - ленинскую науку. За последние три года были созданы институты марксизма - ленинизма в Грузии, Азербайджане и Армении.

Наша задача заключается в том, чтобы эти организации сделать не только учебными заведениями, но и центрами средоточия марксистско - ленинской научно - исследовательской работы.

Письмо тов. Сталина в редакцию «Пролетарской революции» сыграло огромную роль в деле усиления борьбы на идеологическом фронте, в деле разоблачения антиленинских теорий, контрреволюционных, троцкистских и националистических установок, проникших в нашу научно - теоретическую и партийную литературу.

В делах реализации указаний, данных тов. Сталиным, нами была просмотрена почти вся вышедшая печатная продукция, пересмотрен и качественно улучшен состав заведывающих социально-экономическими кафедрами и преподавателей общественных наук в вузах и втузах, проверены переводы классиков марксизма - ленинизма, причем были вскрыты грубейшие ошибки, в первую очередь в переводах «Вопросов ленинизма» и в ряде других работ тов. Сталина.

Во всех республиках Закавказья уже изданы многие важнейшие работы классиков марксизма - ленинизма.

Однако, наша научно - исследовательская работа отстает особенно в области истории партии и революционного движения Закавказья.

В работах по истории большевизма и революционного движения в Закавказье мы до сих пор имеем ряд грубейших ошибок, факты протаскивания в нашу научно - теоретическую литературу антиленинских установок.

Надо прямо сказать, что история революционного движения в Закавказье, история большевистских организаций во всех трех наших республиках недостаточно освещается. Я уже говорил на с'езде компартии Грузии, что вся история революционного движения и большевистских организаций на Кавказе неразрывно связана с именем **тов. Сталина** (аплодисменты).

Тем не менее, все написанное до сих пор по истории большевизма в Закавказье ни в какой мере не отражает действительной руководящей роли тов. Сталина в организации и развитии у нас большевистской партии.

Искажать историю партии мы никому не позволим, какого бы возраста и стажа он ни был.

Кому-кому, а закавказским большевикам надо в первую очередь и со всей тщательностью дать действительную картину революционного движения в Закавказье, действительную историю большевистских организаций и гигантской роли тов. Сталина, как их основоположника, организатора и руководителя (аплодисменты).

Об этом мы кратко сказали на с'езде компартии Грузии и повторяем здесь на Закавказском с'езде.

Наша задача в области научно-теоретической работы заключается в том, чтобы еще больше повысить бдительность партийных организаций и особенно товарищей, непосредственно работающих на идеологическом фронте.

Надо в самое ближайшее время закончить издание на национальных языках всех основных работ классиков марксизма - ленинизма, уделив особое внимание изданию отдельных брошюр, Маркса, Энгельса, Ленина и Сталина для массового читателя.

Необходимо так перестроить работу организованного нами института Сталина, чтобы превратить его в центр изучения и разработки вопросов истории большевизма и революционного движения в Грузии и Закавказье, изучения руководящей роли вождя нашей партии тов. Сталина (аплодисменты).

Успех работы этого института будет зависеть от того, насколько нам удастся сорганизовать вокруг него хороших марксистов - историков, и старых и молодых, и от того активного участия, которое примет в работах Института бакинская организация. **Ведь, именно, Баку тов. Сталин за 2 года работы в нем, превратил в цитадель большевизма на Кавказе. Это определяет роль бакинской организации в разработке исторических материалов о тов. Сталине.**

Печать

Истекшие 3 года характеризуются значительным количественным и качественным ростом нашей печати и, в первую очередь, газет.

Если в 1930 году мы имели всего по Закавказью 49 газет с разовым тиражом в 765.000 экз., то в настоящий момент у нас 355 газет, с тиражем в 1.268.000 экз.

В основном директива ЦК ВКП (б) о том, чтобы иметь в каждом районе свою газету, нами выполнена. Кроме того, за последние несколько месяцев мы создали газеты почти во всех политотделах МТС и совхозов (67 политотдельских газет).

Подавляющее большинство газет, вновь созданных за последние годы, издаются на нацязыках.

Если в 1930 г. в ЗСФСР на тюркском языке мы имели всего 9 газет, то сейчас имеем 111. Вместо 11 газет, выходивших в 1930 году на армянском языке, мы имеем 55. На грузинском языке издается 119 газет, против 13 в 1930 г. За эти же годы мы создали ряд газет на языках, на которых никогда раньше газеты не выходили—на мингрельском, курдском, аварском, татском, талышском и ассирийском языках.

Значительных успехов достигли мы также и в области выпуска книжной продукции за эти годы. В 1930 г. тираж изданных в Закавказье книг исчислялся в 13.557.000 экз., а в 1933 г. дошел до 20.435.000 экз.

Массовая политпросветработа

Закавказье не только до революции но и в период меньшевистско-дашнакского и муссаватистского владычества являлась страной почти сплошной неграмотности. В Грузии количество неграмотных доходило до 80 проц., а в Азербайджане до 90.7 проц.

Грамотность в Азербайджане в 1933 г. достигла 78 проц., в Грузии —87 проц., в Армении—95 проц. Однако, темпы ликвидации неграмотности и качество этой работы нужно признать неудовлетворительными.

Мы не выполнили директивы ЦК ВКП (б) о завершении ликвидации неграмотности в Грузии и Армении в 1932 г., а в Азербайджане—в 1933 году. **Мы обязаны завершить ликвидацию неграмотности по краю в 1934 году, уделяя особое внимание ликвидации неграмотности среди нацменьшинств и женщин, в особенности тюрчанок.**

Художественная литература и искусство

Одним из основных показателей роста национально-культурного строительства в республиках ЗСФСР является развитие в последние годы национальной по форме и социалистической по содержанию художественной литературы и искусства.

Решение ЦК ВКП (б) от 23 апреля 1932 г. создало все необходимые условия для творческого роста наших национальных кадров, работающих в области литературы и искусства.

Значительно оздоровилась в последний период обстановка в литературных организациях края. Однако, до сих пор еще имеются элементы групповщины в литературных организациях Грузии, Армении и Азербайджана. В ряде художественных произведений наших советских писателей имеют место факты проявления национализма.

Все это свидетельствует о необходимости усиления партийной бдительности и на этом участке работы.

Одним из ярких показателей роста национальной культуры в крае является укрепление в последнее время ведущих театров в наших республиках.

Растут и другие отрасли искусства —музыка, кино, изобразительные искусства.

Таким образом, развитие за последние годы национальной школы, вузов, печати, литературы, искусства говорит за то, что у нас серьезные достижения на фронте национально-культурного строительства, однако, в этой области работы мы все же отстаем от практики социалистического строительства, от тех успехов и достижений, которые мы имеем в области промышленности и сельского хозяйства.

Важнейшей политической задачей в области национально-культурного строительства является усиление борьбы с национализмом и национал-уклонизмом. В результате проведения ленинской национальной политики в Закавказье, мы под руководством тов. **Сталина**, разгромили буржуазный национализм и национал-уклонизм. **В наших условиях главной опасностью продолжает оставаться великодержавный шовинизм.**

Однако, в связи с обострением классовой борьбы в стране, мы имеем некоторое оживление националистических элементов и националистических настроений. Мы имеем в отдельных группах нашей интеллигенции попытки использования лозунга —национальная по форме и социалистическая по содержанию культура — в интересах буржуазного национализма. Об этом говорилось на республиканских с'ездах.

Нам нужно в своей дальнейшей работе учесть уроки Украины, где националистические элементы сумели на ряде участков культурного и хозяйственного строительства, вследствие ослабления бдительности украинской партийной организации, развернуть вредительскую работу, проникнув и в ряды партии.

Поэтому необходимо на данном этапе еще сильнее развернуть борьбу со всеми видами местного национализма, развернуть работу по интернациональному воспитанию масс. Подавляющая часть нашей интеллигенции и грузинской, и тюркской, и армянской уже включилась в социалистическое строительство. Лишь незначительная кучка пыталась еще вредить и пакостить. Она разгромлена. Закавказские большевики прошли крепкую школу борьбы с национализмом и шовинизмом и не раз доказали, как высоко держат они знамя **Ленина и Сталина** в национальном вопросе. Свою непримиримость и принципиальность в этом вопросе они докажут и впредь. Необходимо на всех участках нашего культурного строительства укреплять интернациональную связь, как между трудящимися республик Закавказья, так и нашей республики с другими республиками Советского союза и, прежде всего с РСФСР.

Надо изучать русский язык, надо улучшить постановку его преподавания в нашей школе. По Грузии ЦК КП (б) Г уже принял соответствующее решение.

То же самое надо сделать и в других республиках Закфедерации — Азербайджана и Армении.

КРАСНАЯ АРМИЯ

Прежде чем перейти к освещению вопросов партийного строительства, позвольте мне хотя бы в нескольких словах остановиться на успехах и достижениях нашей славной Кавказской Краснознаменной армии.

Успехи нашей Кавказской армии в области боевой подготовки и политической выучки несомненно велики.

Однако, на достигнутых успехах наша армия никак не может и не должна успокоиться — осложнившаяся международная обстановка настоятельно диктует необходимость еще большего овладения военной техникой и безусловного выполнения в 1934 году всех показателей военно-политической учебы на оценку «отлично».

Партийные и советские организации Закавказья должны максимально помочь в этой важнейшей работе, всемерно содействуя удовлетворению растущих потребностей нашей славной Кавказской армии.

Недавно закончившаяся армейская партийная конференция, развернувшаяся на ней большевистская самокритика всех недочетов работы, служит верным залогом успешного выполнения стоящих перед нашей армией задач.

ПАРТИЙНОЕ СТРОИТЕЛЬСТВО

В борьбе за реализацию решения ЦК ВКП (б) от 1931 года по линии партстроительства, Краевой комитет и ЦК республик добились ликвидации неделовой обстановки, повышения партийной дисциплины в организации, правильной расстановки людей по деловому признаку.

Укрепилось партийное руководство на всех участках нашей работы. Значительно повысилось влияние партийных организаций Закавказья на широкие массы рабочих и колхозников. Авторитет партии вырос.

Это сказалось в первую очередь на росте партии.

В партию принято 90.169 чел., из них: рабочих—52.162 (56,7 проц.), колхозников — 22.583 (24,4 проц.), женщин — 11.099 (12,3 проц.).

К VII с'езду закавказская парторганизация насчитывает в своих рядах 144.591 коммуниста, в том числе кандидатов 43.201, из них: рабочих—59,8 проц., колхозников — 24 проц.

Наряду с количественным ростом, значительно повысился идейно-политический уровень закавказской партийной организации.

К VII с'езду охвачено партучебой 78,7 проц. состава организации, т. е. 89.401 чел., в то время, как в 1930-1931 г. было охвачено не более 29 проц. организации.

В этом году вовлечено в сеть партпросвещения 80,9 проц. кандидатского состава закавказских парторганизаций.

С помощью политотделов удалось удовлетворительно поставить работу по марксистско - ленинскому воспитанию в ряде сельских районов (Озургетский, Гурджаанский, Лагодехский, Лениндаканский и др. районы).

Однако, мы еще полностью не изжили в ряде мест недооценку этого важнейшего участка партийной работы. В ряде районов партийная учеба оказалась совершенно проваленной (Степанаван, Карадонлы, Оши, Багдады).

1933 год явился годом решительной проверки и укрепления кадров районов Закавказья, как узловых пунктов социалистического строительства.

ЗКК и ЦК республик был проведен тщательный пересмотр руководящих кадров сельрайонов, что сопровождалось укреплением районов проверенными работниками. **Работа по укреплению районов велась дифференцированно.** Особо подбирались кадры для пограничных, хлопковых и чайных районов, которые значительно укреплены.

Гораздо слабее состав работников мы имеем в животноводческих районах. Над этим участком надо еще крепко поработать.

В 1933 году деревня получила крепкий отряд в лице работников политотделов МТС и совхозов. На эту работу направлено 484 персонально проверенных работника.

Большое внимание было уделено укреплению низовых партийных звеньев в деревне. Но эта работа шла, главным образом, путем передвижки работников из райцентров и из городов на работу в село.

В партийной работе на селе мы имеем немало успехов. Проведена большая работа по созданию производственных колхозных ячеек и передвижке коммунистов непосредственно на колхозное производство. Всего партийных звеньев в колхозах в 1932 году было 2.166, а сейчас их насчитывается 5.237.

Авангардная роль деревенских коммунистов в колхозном производстве значительно поднялась.

В дальнейшем необходимо, продолжая посылку из города на постоянную работу в село, сосредоточить внимание на выращивании и выдвижении того нового актива, который вырос на селе за последние годы.

В 1931 году, как отметил ЦК, на промышленных предприятиях Закавказья, а тем более в деревне, низового партийного звена по существу не было.

Сейчас почти нет ни одного промышленного предприятия, где бы не было низового партийного звена.

Проведено укрепление состава работников в промышленных районах. К концу 1933 года только лишь по Баку мы имеем 2.639 партийных групп; по Грузии — 1.653, по Армении — около 900.

Основным содержанием работы партийных организаций на производстве стали вопросы борьбы за выполнение производственных планов.

У партийных организаций появился вкус к хозяйственным вопросам, к вопросам борьбы за технику.

Лучше организована массово - политическая работа.

В борьбе за технику, за выполнение производственных планов, на основе развертывания соцсоревнования и ударничества, растут новые кадры большевиков, показывающих высокие образцы работы.

Комсомол Закавказья явился первым помощником парторганизаций в борьбе за успехи 1933 года. Сейчас закавказская организация КСМ выросла на 76.645 чел. и насчитывает в своих рядах более 300 тыс. человек.

Активно участвует комсомол в борьбе за строительство, за выполнение промфинплана и за организационно - хозяйственное укрепление колхозов.

Комсомольские бригады и отдельные комсомольцы показывают образцы работы по выполнению производственных планов по нефти, хлопку, чаю и др.

Вместе с тем, в работе комсомола все еще имеется много крупных недочетов. Основными из них надо считать слабую работу по политическому воспитанию членов организации и охвату массово - политической работой трудящейся молодежи.

Слаба еще практическая помощь парторганизации комсомолу.

Большевистская принципиальность, политическая острота, оперативность, конкретность и четкость, большой размах, инициатива и самодеятельность в работе, строжайшая деловитость, ответственность и дисциплина, умение правильно организовать дело, умение довести его до конца, — вот тот стиль в работе, стиль большевиков Москвы и Ленинграда, стиль тов. Сталина, которым должна овладеть каждая организация, каждый руководитель, каждый коммунист, каждый комсомолец и беспартийный активист!

ЗАКЛЮЧЕНИЕ

Я кончаю, товарищи.

Большевики Закавказья проделали огромную работу по выполнению решения ЦК ВКП (б) от 1931 года и указаний тов. Сталина.

Закавказская федерация окрепла политически и в хозяйственном отношении. Этого она достигла на основе широкого развертывания инициативы и самодеятельности всех трех республик.

Мы идем к XVII с'езду партии не последними среди передовых отрядов нашей великой партии.

Разгромлены и уничтожены заядлые враги рабочего класса, — меньшевики, дашнаки, муссаватисты и все их прихвостни. Упрочен навсегда национальный мир и братство народов Закавказья. Широко развернулась творческая инициатива и самодеятельность трудящихся масс наших республик. Большевистскими темпами перекраивается карта бывшей отсталой, хищнически эксплоатируемой царской окраины. Огромные природные богатства Закавказья становятся на службу социализма.

Растут фабрики и заводы, гидростанции, нефтяные промысла, растут новые города, курорты.

Колхозный строй укрепился в нашей деревне. Высокоценные технические культуры и культурное животноводство — богатейшая перспектива дальнейшего роста и расцвета сельского хозяйства.

Закавказье на под'еме. Лучшим доказательством этому является только что полученная нами из Москвы статья в центральном органе нашей партии «Правда» от 15 января. Я прочту вам выдержки из этой статьи.

«Правда» пишет:

«Сегодня открывается партийный с'езд большевиков Закавказья. Закавказье идет к XVII партийному с'езду с большими достижениями. В 1933 г. планы добычи нефти, чая и т. д. были выполнены. Перевыполнен годовой план сдачи хлопка. Партийная организация начинает руководить и работать по-новому, конкретно, оперативно, по-сталински, и добивается больших успехов в развитии производительных сил и в проведении ленинской национальной политики, борясь со всеми оппортунистами, националистами и шовинистами.

История Закавказья и его победы вплоть до последних достижений неразрывно связаны с именем тов. Сталина» (аплодисменты).

«Это внимание Центрального комитета партии ко многому обязывает большевиков Закавказья. В первую очередь это обязывает к тому, чтобы культурно работать, выполнять план равномерно с начала года. Пока бакинцы вместо 58 тысяч тонн нефти по плану в первые дни января добывают 45—50 тыс. тонн в сутки. Теперь темпы декабря уже недостаточны, ибо план 1934 года увеличен до 22 млн. тонн нефти. **Нельзя задерживаться на вчерашних победных позициях, которые сегодня уже недостаточны.**

С'ездом в директивами Закрайкома, в виду невыполнения бакинцами плана нефтедобычи они подняли всю партийную организацию на ноги. Это очень хорошо и правильно. Сразу же с первых дней января план должен выполняться полностью. Никакой задолженности для следующих месяцев и кварталов!

Большевики Баку, которые за последнее время показали образцы оперативной работы, должны сразу, с начала года, развить новый, культурный стиль работы на промыслах, на каждой буровой и добиться выполнения планов. Обязательно, во что бы то ни стало! В первую очередь надо обеспечить выполнение плана добычи нефти. Это,—задача всех задач. Это измеритель успехов, вернейший показатель работы по-новому.

Закавказье — межчужина Советского союза, межчужина второй пятилетки. Оно содержит в себе несметные сокровища и колоссальные возможности. Включить нетронутые богатства советского Закавказья в социалистическое строительство, — вот задача второй пятилетки. Все величины играют здесь свою роль. **Большевики Закавказья в прошлом году доказали, что они умеют сочетать нефтяную вышку с кустом хлопка, цитрусовым деревом, чайной плантацией, строительством гидростанций и общим под'емом культуры.** Теперь все это должно быть многократно умножено.

(Окончание доклада тов. Бер[illegible] см. на 5 стр.).

VII С'ЕЗД КОММУНИСТИЧЕСКИХ ОРГАНИЗАЦИЙ ЗАКАВКАЗЬЯ

ПРЕНИЯ ПО ДОКЛАДАМ ТТ. БЕРИЯ И ДОГАДОВА

РЕЧЬ ТОВ. УСЕЙНА РАХМАНОВА

— VII с'езд закавказских коммунистических организаций демонстрирует накануне XVII с'езда нашей партии, свою монолитность, принципиальное единство своих рядов и свою беззаветную преданность ленинскому ЦК и вождю нашей партии — тов. **Сталину.**

В своем исчерпывающем докладе тов. **Берия** показал, к каким победам пришло советское Закавказье к нашему с'езду. Успехи, достигнутые в социалистическом строительстве в Закавказье в последнее время, имеют крупнейшее значение для дальнейшего продвижения вперед. Невольно напрашивается сравнение данного VII закавказского с'езда партии с прошлым VI с'ездом. На VII с'езде мы можем гордиться тем, что, благодаря правильному проведению политики партии в деревне, наша колхозная деревня имеет устойчивое положение, являющееся самым устойчивым за все время **(аплодисменты).** Колхозы сегодня уже представляют из себя в нашей деревне форпосты большевистской опоры. Наши колхозы настолько окрепли под руководством партии, что они уже в состоянии дать отпор всяческим вылазкам кулака и других классовых врагов.

Одной из ведущих культур советского Закавказья является **хлопок.** По хлопку мы в 1933 году, в том числе и по Азербайджану, достигли таких успехов, которых не знало хлопководство Закавказья за все время своего существования. Товарищ Буниат-Заде в своем выступлении говорил об этих успехах Азербайджана, Армении и Грузии, об успехах наших республик в области всех задач, поставленных по сельскому хозяйству. В 1933 году мы добились того, что подняли среднюю урожайность до 6,9 центнеров.

Но я должен сказать, что мы не можем останавливаться на достигнутых успехах. 1934 год будет более напряженным, чем 1933 г. Оставляя неизменным количество площадей, мы должны дать повышение урожайности хлопка примерно, на 16—18 проц. Это — труднейшая задача, но задача вполне выполнимая, и она должна быть разрешена безоговорочно.

Отсюда вытекает конкретная задача — работать лучше, работать более быстрыми темпами, чем мы работали в 1933 году. По одному только Азербайджану мы ставим перед собой задачу дать, примерно, около 150 т. тонн хлопка, т.-е. на 20 т. тонн больше, чем мы дали в 1933 году, оставляя под хлопком площадь прошлого года.

Я хотел бы также обратить внимание на вопрос, имеющий решающее значение в условиях всего сельского хозяйства Закавказья, и, в частности, для хлопководства — это **водохозяйственный вопрос.** Вода является лимитирующей дальнейшее развитие хлопководства. Без разрешения этого вопроса мы не сможем итти дальше. У нас по Азербайджану более 80 процентов хлопковых земель орошается, так называемой, туземной системой. Эта система, созданная еще до революции, была приспособлена к совершенно другому типу хозяйства, а именно — к единоличному, бескому типу хозяйств. Наш колхозный строй, колхозное хлопковое хозяйство пред'являют водной системе совершенно другие требования. Поэтому реконструкция туземной системы является одним из решающих вопросов водохозяйственных работ, подлежащих проведению как по Азербайджану, так, я думаю, также и по другим республикам. Нам нужно провести ряд работ по Мугани, ряд работ по водокачкам, которые должны быть во что бы то ни стало реконструированы.

Тов. Усейн Рахманов

Касаясь положения в деревне, нужно сказать, что азербайджанская деревня не имеет никакого сравнения не только с 30 годом, но даже с 31 годом. В деревне колхозы наши растут, крепнут, в деревне уже поднялся целый слой колхозного актива, прекрасно борющегося за выполнение директив партии и правительства. Наша задача состоит в том, чтобы весь этот актив изучить, сколотить вокруг партии, учить его, помогать ему еще лучше проводить линию партии и правительства в деревне.

Мы по Азербайджану на 1 января имеем 70,5 проц. коллективизированных крестьянских хозяйств.

Задача наша заключается в том, чтобы укреплять в дальнейшем в организацио-хозяйственном и политическом отношении наши колхозы, а также и в том, чтобы в хлопковых районах, не допуская ни в коем случае администрирования, завершить сплошную коллективизацию. Я имею в виду отдельные районы, отставшие несколько от общего уровня коллективизации в хлопковых районах и по Азербайджану в целом. Перед нами стоит задача организовать трудящееся крестьянство для вступления в колхозы. Эта задача особенно важна в зерновых и животноводческих районах. Я думаю, что не ошибусь, если скажу, что эта задача в равной степени стоит и перед азербайджанской партийной организацией, и перед грузинской, и перед армянской, ибо в животноводческих районах у нас уровень коллективизации до сих пор еще чрезвычайно низок.

Хотелось бы сказать несколько слов о **субтропиках.** Товарищ **Берия** в своем докладе остановился на развитии субтропических культур. Пока что Советский союз имеет единственную базу субтропических культур — это Черноморское побережье Грузии. Задачи, поставленные перед большевиками Закавказья в области дальнейшего развития субтропических культур с тем, чтобы к концу второй пятилетки дать стране Советов 500 млн. шт. цитрусовых плодов, — большая задача, но нет сомнения, что большевики выполнят ее с честью под руководством Закрайкома и тов. **Берия.** Надо, воспринимая долголетний опыт наших грузинских товарищей, развить субтропические культуры и в Азербайджане на южном побережье Каспийского моря. В Азербайджане наиболее подходящим для разведения субтропических культур районом является Ленкорано-Астаринский район, расположенный на южном побережье Каспийского моря. Уже доказано, что этот район является вполне подходящим для разведения там чая, цитрусовых и целого ряда других видов субтропических культур. Организованный в Ленкорани несколько лет тому назад чайный совхоз «Чай-Грузия» и чайный совхоз Центросоюза в течение 3-4-летней опытной работы уже доказали, дав настоящий чай, что чай вполне может разводиться в условиях Ленкорани и Астаринского района, и качеством не хуже, чем чай, который разводится в Грузии.

Вождь нашей партии тов. **Сталин** дал специальное конкретное задание тт. **Берия** и **Багирову** и всей закавказской партийной организации разводить субтропические культуры также в Ленкоранском и Астаринском районах. Я думаю, что при конкретной помощи и при конкретном оперативном руководстве Закрайкома и при активной конкретной помощи компартии Грузии мы развитие субтропических культур в Ленкоранском и Астаринском районах сдвинем, наконец, с мертвой точки в 1934 году **(Аплодисменты).**

В этом отношении нам большую помощь обязательно должны оказать товарищи из Грузии, имеющие в этом отношении большой и многолетний опыт.

Несколько слов о наших **дорогах.** Об этом уже говорили несколько ораторов. Состояние наших дорог таково, что нам надо сделать все, чтобы в 1934 году создать решительный перелом в нашем дорожном строительстве, ибо дальнейшее наше развитие, развитие всего нашего хозяйства упирается непосредственно в дорожное строительство. Самым отсталым участком в дорожном строительстве Закавказья является Азербайджан. По Азербайджану, я указываю конкретно, в каком направлении надо проводить новые дороги, без которых невозможно пользоваться теми богатствами, которые имеются в этих районах.

Я имею в виду дорогу Баку — Шемаха, имеющую исключительно важное значение, чтобы дать бакинским рабочим возможность отдохнуть в ближайшем районе, где имеются курортные и санаторные условия. Второе направление наших дорог — Баку — Мугань. Мугань — хлопковая житница Закавказья, но она не имеет шоссейных дорог. Дальше такое положение терпеть немыслимо. Наконец, третье важнейшее направление — это дорога Баку — Ленкорань, где мы хотим серьезно взяться за развитие субтропических культур. Без строительства шоссейных дорог в Ленкоранском районе мы не можем обойтись. Я думаю, что под руководством Закрайкома, эти задачи мы в 1934 году начнем уже практически разрешать.

Еще одно замечание по поводу наших **районных центров.** Наши районные центры требуют к себе сейчас сугубого внимания. Дальше терпеть то бескультурье, которое наблюдается в целом ряде наших районных центров — невозможно. Наши районные центры должны быть превращены в образцовые центры и это задача не отдаленных, а ближайших лет. В разрешении этой проблемы решающую роль играет местная инициатива, инициатива самих районных организаций, плюс помощь, которую им должны оказать республиканские и краевые организации.

В заключение я хотел бы остановиться на новых методах нашей работы, о которых говорилось в докладе тов. Берия и в выступлениях целого ряда ораторов. Мы, особенно в последнем 1933 году, чувствуем и являемся активными участниками той большой работы, той напряженной борьбы, которую ведут большевики Закавказья для того, чтобы вытянуть Закавказье в шеренгу передовых районов Советского союза. Мы с вами являемся свидетелями того, как эта поставленная перед нами задача уже практически осуществляется. Недаром центральный орган нашей партии **«Правда»** называет Закавказье жемчужиной Советского союза, жемчужиной второй пятилетки. Мы должны дать себе совершенно четко ответ в том, что очень хорошо, что нас называют жемчужиной, но такое заявление центрального органа партии налагает на нас вдвойне большую ответственность **(голоса:—Правильно).** Это обязывает нас к тому, чтобы действительно лозунг, данный центральным органом нашей партии о превращении Закавказья в жемчужину Советского союза, был бы во что бы то ни стало выполнен во вторую пятилетку. **(Аплодисменты).**

Советское Закавказье к началу 1934 года уже вошло в шеренгу передовых краев и областей Советского союза. У нас изменилось очень многое. Изменилось все гнилое, все консервативное, все оппортунистическое, что раз'едало Закавказье, вы правляется все это железной рукой большевиков, поставленных Центральным комитетом у руководства Закавказья, во главе с тов. **Берия. (Аплодисменты).**

Новым является стиль работы, стиль работы Крайкома партии и всех парторганизаций Закавказья. В Закавказье не только привился вкус к хозяйственной работе, мы не только идем впереди многих областей Советского союза в деле выполнения заданий партии и правительства по всем хозяйственным показателям, но в Закавказье имеется еще то новое, что здесь происходит переделка людского материала, который перерабатывается, перевоспитывается в процессе той напряженной борьбы, которую ведут закавказские большевики за социализм.

Сегодня закавказская парторганизация горда тем, что к XVII с'езду ленинской партии она идет монолитными, сплоченными рядами. Мне вспоминается 1930 год, период XVI с'езда нашей партии. В тот период в закпарторганизациях не было даже намека на то единство, которое мы имеем сегодня. В закпарторганизации были склоки, дрязги, организацию раз'едала групповая борьба.

Сегодня к XVII с'езду мы горды тем, что можем заявить вождю нашей партии, что под руководством тов. **Берия,** лучшего большевика, имея крепкие ЦК в республиках — в Азербайджане во главе с тов. **Багировым (аплодисменты),** большевистская организация Закавказья монолитна не на словах, а на деле, что она беззаветно предана ленинской партии и тебе, тов. **Сталин (аплодисменты).**

Нет сомнения, что задачи, поставленные перед нами в 1934 г. более сложные, более трудные, чем в 1933 году, будут выполнены, во что бы то ни стало под испытанным большевистским руководством тов. **Берия** и под руководством вождя нашей партии — тов. **Сталина. (Аплодисменты).**

РЕЧЬ ТОВ. Н. ЛЕЖАВА

— Те достижения, которые мы имели за отчетный период в закавказской парторганизации являются прямым результатом той работы, которую проводил Заккрайком при непосредственном руководстве со стороны ЦК ВКП (б) и тов. **Сталина.**

Я хочу остановиться на тех огромных задачах, которые возложены на нас в отношении редких металлов. Потребность союзной промышленности в редких металлах и те большие месторождения по редким металлам, которые имеются в Закавказье, ставят перед закавказской организацией большие задачи в отношении усиления работы Закредметгеоразведки и усиления в 1934 г. поисково и геолого - разведочных работ редких металлов, как: олово, вольфрам, золото и др. металлы.

За отчетный период, в результате большого внимания Крайкома этому делу, мы имеем некоторые достижения: выполнение плана изыскательно - разведочных работ по молибдену и мышьяку, имеющих большое значение для производства высококачественной стали и обороны СССР.

Необходимо ликвидировать то беспризорное состояние, в котором раньше находилась эта работа. Нужно укрепить Закредмет специалистами.

Мы здорово отстали от центральных промышленных районов СССР в смысле внедрения в промышленность техпромфинплана. В составлении техпромфинпланов имеется целый ряд дефектов. Как предприятия, так и пресса должны уделить больше внимания внедрению техпромфинплана.

Мы подошли к периоду, когда нас, не удовлетворяет одно только выполнение планов. Мы должны во весь рост поставить вопрос о качественных показателях выполнения плана. С этой точки зрения внедрение техпромфинплана имеет важное значение.

Такое же положение мы имеем в вопросах рационализации и изобретательства. На заводе им. 26-ти коммунаров, например, план рационализации сорван.

Несколько слов скажу относительно идеологического фронта. В заключительном слове на республиканском с'езде компартии Грузии тов **Лаврентий Берия** сказал, что достижения, которые у нас имеются, это только начало больших работ. Это начало больших работ положено и на идеологическом фронте и тов. **Лаврентий** первый заговорил об этом. Необходимо исправить те извращения, которые имеются еще на идеологическом фронте у нас, в Закавказье. И Лаврентий конкретно подошел к их исправлению. Я не буду повторять того, что было сказано на республиканском с'езде, я скажу только о кинофильме «26 комиссаров». Я считаю, что целью составления этого кинофильма должно было быть желание действительно осветить роль 26 комиссаров и роль партии в 1918 году, в Октябрьской революции в Закавказье.

Замазывать роль партии, как это сделано автором этого кинофильма тов. Шенгелая, ни в коем случае нельзя. Нельзя замазывать роль партии и дискредитировать организаторско - политическую роль 26 комиссаров, дискредитировать ту гигантскую борьбу, которая велась бакинским пролетариатом против контрреволюции и интервенции.

Я считаю, что сейчас, когда азербайджанские коммунистические организации возглавляет такой испытанный большевик, участник гражданской войны, как тов. **Багиров,** все эти серьезнейшие проблемы в отношении истории, главным образом, истории гражданской войны, должны быть выправлены и, несомненно, они будут выправлены.

Мы имеем также ошибки в историко - революционных журналах, выходящих на грузинском языке, где восстание против меньшевистского правительства некоторыми товарищами называется авантюрой.

Я считаю, что если мы будем проводить в своей работе тот стиль, который сейчас привит закпарторганизациям тов. **Лаврентием Берия,** то мы в своей практической работе достигнем не только блестящих побед в области народного хозяйства, в области задач, ставящихся перед нами нашей партией, но и в отношении всех остальных фронтов и целиком и полностью осилим большевистский разворот работ. Тем самым мы действительно достигнем построения бесклассового общества. **(Аплодисменты).**

РЕЧЬ ТОВ. АГРБА

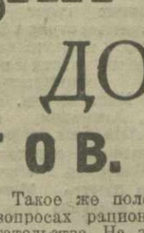

Со времени XVI с'езда нашей партии прошло 3 с лишним года. Эти годы заключают в себе целую эпоху блестящих побед и побед нашей партии, всех трудящихся нашего Союза. Эти победы нам обеспечили ЦК нашей партии и великий вождь партии тов. **Сталин,** который 10 лет без Ленина ведет нашу партию, нашу страну по ленинскому пути.

Вместе со всей партией приходит к XVII с'езду с громадными хозяйственными и политическими достижениями и наша закавказская парторганизация. Эти достижения являются результатом того, что нашей закавказской организацией руководит большевистский Заккрайком во главе с тов **Берия,** обеспечивающий действительное выполнение решения ЦК ВКП (б) от 31 октября 1931 года и личных указаний вождя нашей партии тов. **Сталина.**

В обширном докладе тов. **Берия** и в выступлениях делегатов на с'езде почетное место заслуженно заняла нефтяная промышленность Азербайджана, достигшая в 1933 году громадных успехов. Впервые за последние три года нефтяная промышленность не только выполнила, но и перевыполнила программу, заданную на 1933 год. В абсолютных цифрах нефтепромышленность в 1933 году дала 15.326.570 тонн, т.-е. на 3.195.270 тонн больше, чем в прошлом 1932 году.

Наряду с этими достижениями в нашей нефтяной промышленности, мы имеем и ряд серьезных недочетов.

Одним из главных недочетов является недовыполнение планов по бурению в 1933 году. Так, вместо запроектированных по бурению 829 тыс метров, мы за год выполнили только 515.818 метров, что составляет 62,2 проц. Мы закончили бурением всего 449 скважин, вместо 776 по программе 1933 года. Это невыполнение плана бурения в 1933 году и является главной причиной того отставания, которое мы сейчас имеем в добыче.

Почему же мы не выполнили плана бурения. На мой взгляд, причины невыполнения плана бурения заключаются, во-первых, в том, что техника бурения нами в должной мере еще не освоена. При наличии 340 станков, мы могли бы не только выполнить план. 1933 г., но и перевыполнить его. Во-вторых, несмотря на имеющиеся в борьбе с текучестью рабочей силы успехи, мы еще не достигли полного закрепления рабочих в буровых партиях. Текучесть еще у нас большая.

Мы еще не сумели полностью выполнить неоднократные указания Заккрайкома о полной перестройке зарплаты и установлении такого положения в буровых партиях, когда буровой мастер является полным хозяином буровой — это в-третьих. В - четвертых, еще до сих пор не изжиты элементы консерватизма среди некоторой части специалистов к внедрению новой техники и, наконец, в - пятых, наши заводы, работающие по снабжению техническим оборудованием бурения, не дают оборудования необходимого качества.

Для того, чтобы обеспечить полностью выполнение плана в 22 млн тонн, необходимы немедленные и самые решительные меры к устранению указанных причин в бурении. Устранение этих причин — дело чести в первую очередь бакинских большевиков, дело чести бакинских пролетариев, дело чести всей закавказской организации, всех закавказских большевиков.

Наше поступательное движение к бесклассовому обществу происходит в условиях ожесточенной борьбы, и острие классовой борьбы не может не быть направлено на наш важнейший народно - хозяйственный участок — нефтяную промышленность. Многие, присутствующие здесь на с'езде, знают о раскрытии в 1931 году органами ГПУ вредительской организации, нанесшей большой ущерб нефтяному хозяйству. Решив вредительства мы имели и в 1933 году. Надо помнить, что на этом фронте рецидивы вредительства могут быть и в будущем. Вот почему нам необходимо еще и еще раз заострить внимание на вопросах революционной бдительности.

Я не хочу останавливаться на ряде важнейших вопросов, связанных с выполнением программы нефтедобычи, так как об этом довольно подробно говорил выступавший с обширным докладом тов **Берия,** об этом говорили в своих выступлениях тт. **Петерсон, Слуцкий и Никитин.**

Я остановлюсь только на некоторых вопросах, связаных с колхозным строительством в азербайджанской деревне. 1933 год является годом коренного улучшения руководства колхозной деревней и исправления имеющихся в нашей деревенской работе недостатков. Большую роль в деле укрепления колхозного строительства сыграли **политотделы МТС и совхозов,** созданные по инициативе вождя нашей партии тов. **Сталина.**

Есть ли у азербайджанских большевиков достижения в деле укрепления колхозов? Несомненно, есть. В колхозах азербайджанской деревни выросло значение трудодня, окрепла трудовая дисциплина, развернута борьба с мелкобуржуазной расщепленностью в колхозном производстве. Несомненно, колхозники убедились в преимуществе социалистических форм труда, и лозунг тов. **Сталина** «сделать колхозы большевистскими в всех колхозников зажиточными» осуществляется в азербайджанской деревне с большим успехом. На сегодня мы твердо можем заявить, что колхозный строй в азербайджанской деревне победил бесповоротно.

Не означают ли наши завоевания в колхозном строительстве, что классовая борьба в деревне ослабла? Понятно, нет. Остатки кулачества в некоторых местах пытаются срывать рост и укрепление социалистического сектора в деревне, пролезая, главным образом, там, где революционная бдительность наших низовых партийных организаций и районных организаций не поднята на должную высоту.

По каким линиям остатки кулачества пытаются оказывать сопротивление победоносному социалистическому строительству? Во - первых, по линии попыток захвата руководящих звеньев колхозного аппарата в свои руки путем, в частности, травли передовых общественников и ударников. За 9 месяцев нашей работы в 1933 году, по неполным данным, было выявлено по колхозам Азербайджана 3.200 кулаков, лодырей и всякого иного антисоветского элемента. В число разоблаченных попало значительное количество кулаков — председателей колхозов, кулаков — членов правлений, кулаков — бригадиров и т. д.

Считать, что мы сделали все, что необходимо в деле изгнания антисоветских, кулацких элементов из колхозов, однако, не приходится.

Во-вторых, в ряде колхозов имеет место расхищение и разбазаривание общественной собственности, преступное отношение к сельхозинвентарю, рабочему скоту, посевам с целью подорвать материально-техническую базу наших колхозов. Например, в декабре 1933 г. только за один месяц, выявлено 248 случаев хищений и разбазаривания колхозной собственности, в особенности, рабочего скота.

В-третьих, налицо — факты борьбы классово - враждебных элементов против внедрения в колхозы новой техники. В разгар последней хлопкоуборки кулацкие элементы, захватившие руководящие звенья в некоторых колхозах, сознательно срывали введение механической уборки хлопка, боролись против тракторной культивации. При этом в отдельных случаях кулачеству удавалось увлечь за собой даже отдельных представителей агротехнических сил и отдельных партийцев.

В-четвертых, классовый враг выступает с агитацией за кулацкую уравниловку. В колхозах сел Екатериновка и Полтавка (Карадонлинского района) были случаи когда под влиянием кулаков отказывались распределить доходы по трудодням и настаивали на распределении по едокам по хозяйствам.

В - пятых, классовый враг ведет агитацию за выход из колхоза, саботаж заготовительной кампании, и, наконец, классовый враг действует по линии создания лжеколхозов. Нами зафиксировано много случаев создания кулацко - бекских карликовых колхозов. Ясно, что дальнейшая борьба за большевистские колхозы, за зажиточную жизнь колхозников будет встречать на отдельных участках ожесточенное сопротивление классового врага, и, следовательно, наша бдительность должна быть еще более усилена.

Успешно начатая нами работа по укреплению деревенских парторганизаций классово - выдержанными и проверенными товарищами должна неослабно продолжаться и в будущем.

Работа политотделов, давшая большие результаты в борьбе за социалистическую перестройку деревни, должна быть всемерно укреплена. Надо продолжать неослабную борьбу за очистку колхозов от классово-чуждых элементов, лодырей, разгильдяев, поднимая трудодисциплину и борясь с уравниловкой. Вместе с тем необходимо улучшить культурно - бытовые условия колхозных масс.

Перед всем народным хозяйством Закавказья стоят грандиозные задачи. Выполнение их требует мобилизации всех сил парторганизации и рабочего класса. У нас, в Закавказье, есть все условия для полного выполнения всех задач, поставленных перед нами партией и правительством.

Опираясь на наши успехи, учитывая недостатки нашей работы в прошлом году, под руководством большевистского Заккрайкома ВКП(б) и его руководителя — тов **Берия,** мы безусловно выполним стоящие перед нами задачи. **(Аплодисменты).**

РЕЧЬ ТОВ. НИКИТИНА

ДИРЕКТОР ТРЕСТА ДАЛЬНИХ РАЗВЕДОК

В своей речи тов. **Петерсон** говорил о том, как была выполнена программа по добыче нефти. Я хочу подчеркнуть, какое место занимает нефть, которая добыта в старых районах, и нефть, которую мы получили в новых районах.

К концу 1933 года мы имели следующую картину: добыча в новых районах в последние дни декабря достигала 40 проц. к общей суточной добыче на всех промыслах Азнефти, а за весь 1933 г. в новых районах было добыто 25 проц.

1934 год потребует от нас самой напряженной борьбы за новые нефтеносные фонды. С одной стороны, мы будем работать над старыми скважинами, поднимая весь фонд существующих скважин, рационализируя их эксплоатацию, с другой стороны — над разведками и введением в эксплоатацию новых глубоких горизонтов в пределах старых площадей.

И, наконец, нужна самая ожесточенная борьба за открытие новых нефтяных гигантов, примерно, таких же, какими мы сейчас вправе гордиться, передав в 1933 году в эксплоатацию промысла - гиганты Кала и Лок-Батан.

Разведка является сложным делом, требующим времени и многообразных операций. В частности, разведка требует своевременного производства топографических с'емок и самых новейших достижений техники, а именно — аэрофотос'емки и не только сухопутной, но и морской.

На ряде участков в последнее время мы освоили и с успехом применяем геофизический метод разведки. Мы использовываем различные физические свойства земли. Таким образом, в комплексном порядке, применяя электрические сейсмические, магнитные и проч. методы в разведке недр, мы как бы просвечиваем толщу пород мощностью в 400 и больше метров.

В результате промышленно - разведочного бурения в 1933 году мы передали в эксплоатацию Кала и Лок-Батан, вызвавшие целую бурю зависти в Америке и других капиталистических странах.

Каковы наши задачи в 1934 году? Грубо говоря, эти задачи сводятся к следующим трем цифрам: по глубокому разведочному бурению мы должны пройти 75 тыс. метров, по механическо - структурному бурению — 60 тыс. метров и снять всякими геологическими и геофизическими методами 29 тыс. кв. клм.

Надо сказать, что разведки, находясь раньше в системе одного об'единения Азнефти, в отдельные моменты времени могли терять в сознании руководящих работников значение исключительно важного участка, или же просто, благодаря необходимости подтягивания какого-либо другого участка, переживали неудовлетворительные периоды, когда внимание к ним было недостаточно. Я считаю, что для разведочного дела Азнефти дата 9 октября 1933 г. является исторической, потому что на бюро Заккрайкома стоял тогда доклад геолого - разведочной конторы.

Заккрайком со всей большевистской жесткостью рассмотрел этот вопрос, отметил недостатки самой конторы и поставил вопрос о коренном переломе в области разведки. Заккрайком поставил вопрос о том, чтобы механическое структурное бурение было увеличено в 3½ раза. Вот вам темпы, на которые Заккрайком поднимает нашу геолого-разведочную работу, и именно под углом осуществления этих указаний в Москве разрешился вопрос о соответствующем финансировании и о соответствующем плане работ геолого-разведочной организации Азнефти. С другой стороны, Заккрайком указал на ненормальность организационной структуры, руководства разведочных работ, связанных с целым рядом организаций, по другому руслу направляющих свою основную работу. Поэтому выделение огромного сложного и специфического участка деятельности нефтяной промышленности в самостоятельный трест является совершенно своевременным и решающим моментом в организации геолого-разведочных работ.

Обеспечены ли мы кадрами? Здесь надо прямо сказать, что, наряду с блестящими работниками, наряду с действительными энтузиастами, которые, в сущности говоря, и сделали «весну» в практической работе разведок, например, геологи Толбин, Султанов, Камладзе, давшие стране Лок-Батан, Кала, Южную площадь Артема, как бурильщики Емельянов, Рымков, геологи Хельквист и ряд других товарищей, показывающих образцы работы, трест дальних разведок не обеспечен достаточными кадрами. Это происходит отчасти потому, что трест разведок всегда занят разведкой новых и новых районов, при чем, вскрыв и подготовив к эксплоатации площадь он должен затем уходить на новые места, невольно оставляя какую то часть «оседающих» кадров.

Трест Азнефти должен самым братским образом помогать тресту дальних разведок в отношении систематического и последовательного подкрепления его новыми кадрами.

Что касается рабочих кадров, то здесь, согласно решения ЗКК, полностью оправдалась идея шефства старых промыслов над новыми промыслами.

За счет кого укомплектовывались еще совсем недавно кадры разведок? За счет тех рабочих и инженеров, которые по тем или иным причинам не удовлетворяли условиям производства. Все они оседали на отдаленных разведках, вдали от контролирующего глаза. Но можем ли мы пойти на то, чтобы ударные участки разведки, эти ведущие звенья нашей нефтяной промышленности были бы поручены таким людям? Понятно, нет. Поэтому, вопросам усиления партийной прослойки, вопросам повышения уровня кадров и идеологически, и с точки зрения технической их квалификации должно быть уделено самое вдумчивое и глубокое внимание. Здесь нужны решительные меры. Мы убедились по первым результатам осуществления директивы ЗКК ВКП (б) и БК АКП (б) по линии шефства, что эти меры вполне возможны и действенны.

Далее идут вопросы энергетики. Положение с энергетикой у треста дальних разведок совершенно неудовлетворительно. Большинство наших двигателей, — а у нас их около ста, — чрезвычайно стары и изношены. Их надо неустанно стараться заменять, потому что мы уходим все дальше и дальше от технической базы и на все более и более глубокие горизонты. Поэтому, вопросам снабжения треста дальних разведок двигателями нужно уделить максимальное внимание. Те задачи, которые стоят перед трестом дальних развезок, пришли уже в противоречие с видом энергетики, которым мы пользовались, а именно — двигателями внутреннего сгорания. Мы должны перейти к электрификации. Мы поставили перед ЗКК вопрос об электрификации Алятского района. ЗКК всемерно одобрил этот план. Мы должны подвести ток высокого напряжения от бакинских электростанций до Алят — на расстояние 100 с лишним километров. И тогда по всей береговой зоне засветятся сотни огней разведочных скважин, так как мы считаем в Алятском районе до 10 месторождений, которые заслуживают промышленного разведочного бурения.

Особого внимания заслуживают вопросы транспорта. Мы возим не только питьевую воду, но даже воду для бурящихся скважин на машинах, иногда за 70 километров. Возим мы топливо, оборудование, строительные материалы, продукты питания и предметы снабжения рабочих. В этом отношении у нас положение неважное. Здесь необходимы срочные меры.

Серьезнейшим вопросом является вопрос строительства. Он должен быть поднят на соответствующую высоту и приобрести особую оперативность. В этом отношении до сих пор мы еще не перестроились в достаточной степени.

Следующий вопрос — вопрос оплаты труда. До решения ЗКК у нас было такое безобразное положение, когда рабочие, например, алятских разведок, работая в исключительно тяжелых условиях, получали меньше или столько же, сколько работники аналогичных квалификаций Сталинского района или района Орджоникидзе. Совершенно ясно, что при таком положении мы не могли закрепить квалифицированных кадров на разведках.

В этом году, по инициативе молодых электроразведчиков, была доказана возможность проведения разведок не только на суше, но и на дне моря. Было установлено, что вдоль побережья Апшеронского полуострова имеются богатейшие нефтеносные месторождения. Идея морской разведки полностью проведена в жизнь. Пока что мы выявили три богатых нефтяных об'екта, находящихся всего на полтора — два километра от берега. Задача — освоить во что бы то ни стало эти богатейшие районы в этом году, является вопросом государственной необходимости, является вопросом чести.

Морским разведкам должно быть уделено исключительное внимание. Если это дело будет часто контролироваться, если в него будет внесен авторитет ЗКК, тогда все трудности будут преодолены и мы широко продвинем разведочный фронт и в области Прикуринской и Мильской степи, сквозь толщу наносов, просвечивая недра методами геофизики, и по линии побережья морского дна, ликвидируя трудности, которыми раньше являлась толща морской воды и, наконец, по линии глубокого промышленного бурения в разных районах, вскрывая и быстрейшим образом передавая в эксплоатацию все новые и новые богатейшие районы.

Решение Заккрайкома от 9 октября 1933 года является лучшей гарантией, а доказательством того, что при повседневной помощи Заккрайкома, под непосредственным руководством ЦК и БК АКП (б), трест дальних разведок безусловно эти большие, грандиозные задачи выполнит, и в будущем нефтяная промышленность будет обеспечена еще большими богатствами для своего непрерывного роста и под'ема. **(Аплодисменты).**

ОТЧЕТ ЗАККРАЙКОМА ВКП(б)

Окончание доклада т. Л. БЕРИЯ на VII с'езде коморганизаций Закавказья

Вторая пятилетка открывает перед Закавказьем новые перспективы. Новые леса вышек, новые нефтяные районы, улучшение эксплоатации старых районов, дальнейшее улучшение качества хлопка, осушение Колхиды, превращение Черноморского побережья в цветущий сад, который бы не имел примера в истории человечества, новые мощности гидростанций, уголь, цветные металлы, рост колхозной зажиточности, общий под'ем благосостояния трудящихся, преобразование городов, мир и братство, взаимная поддержка трудящихся многонационального Закавказья на фоне невиданного роста культуры, социалистической по содержанию и национальной по форме, сплочение и большевистское воспитание кадров, — вот вехи дальнейшего расцвета советского Закавказья.

Партийный с'езд зарядит большевистским огнем закавказских товарищей для решения этих великих исторических задач второй пятилетки.

Большевистский привет трудящимся многонационального советского Закавказья!» (Продолжительные аплодисменты).

Товарищи, мы добьемся в дальнейшем еще больших успехов. Мы добьемся этих успехов потому, что **твердо знаем: достигнутое нами до сих пор только начало нашей работы, мы сделали только первый шаг на пути к выполнению задач, поставленных перед нами партией и советской властью, задач 1934 г.**

Это самокритическое отношение к нашим победам, красной нитью проходившее в работах всех трех республиканских с'ездов, это выпячивание собственных пробелов и недочетов дает нам твердую уверенность в том, что ряд обещаний, данных нами на с'ездах нашему Центральному комитету и вождю партии тов. **Сталину,** будут безусловно выполнены. **Потому, что исправить ошибки и недочеты могут лишь те, кто их видит, кто знает их причины, кто не страдает головокружением от успехов.**

Думаю, что могу от имени всех вас, от имени полутораста тысяч большевиков Азербайджана, Грузии и Армении, от имени миллионной массы рабочих, колхозников и всех честных трудящихся советского Закавказья здесь, на VII с'езде закпарторганизаций, еще раз сказать:

22 млн. тонн нефти, 850 тыс. тонн марганца, 160 тыс. тонн хлопка, полмиллиарда штук цитрусовых — будут даны Стране советов в установленные сроки, планы по чаю, табакам, винограду будут выполнены, количественные и качественные показатели работы и в городе и в деревне будут достигнуты.

Решения предстоящего XVII с'езда ВКП (б) найдут в Закавказье верных и преданных проводников.

Залог этого в том, что большевики Закавказья сумели за последние 2½ года решительно выправить то тяжелое положение, в котором Закавказье находилось к 1931 году по всем показателям своей работы и которое записано в известном решении ЦК ВКП (б).

Залог этого в том, что сейчас Закавказьем руководит воля партии и ее Центрального комитета (аплодисменты). Теперь у нас нет того позорного явления, которое отмечалось на VI с'езде закавказских парторганизаций, когда каждая из республиканских групп членов бюро Крайкома — азербайджанцы, грузины, армяне, — голосовала за свои узко-республиканские интересы, без учета интересов целого края.

Этот разброд в работе закавказских партийных организаций ныне ликвидирован в корне. Сейчас у нас — единая воля Краевого комитета, который является штабом побед здесь на Закавказском участке работы всесоюзной коммунистической партии большевиков (аплодисменты).

Да здравствует ЦК ВКП (б)!

Да здравствует великий Сталин! (Бурные продолжительные аплодисменты. Делегаты стоя приветствуют тов. Берия).

ПОПРАВКА

В опубликованном в «З. В.» от 19 января составе ревизионной комиссии, избранной на VII с'езде, вместо **«Кобецкая М.»** следует читать **«Кобецкий М.».**

Японская военщина подготовляет новое наступление в Китае

МОСКВА, 19. (ЗТА). «Правда», под заголовком: **«Японская военщина подготовляет новое наступление в Китае»**, помещает телеграмму шанхайского собкора об обширных военных, а также административных японских приготовлениях в Маньчжурии и Северном Китае. В связи с предстоящей в марте коронацией **Пу-И**, его японские советники уже разрабатывают целую систему «государственных мер», а именно: **подписание второго японо - маньчжурского протокола**, текст которого уже готов.

В эту новую «империю» японцы включают **не только Маньчжурию и Жехе, но также Монголию и Северный Китай** (провинции Хебей, Шаньси и значительную часть Шань дуна), **а также провинции Северо-Западного Китая** (Шеньси, Нинься, Цинхай, и др.). Характерно, что в состав «Маньчжуро - Монгольской империи» эти планы включают также **Синьцзян**.

Заслуживают внимания и другие «реформы», касающиеся усиленного японского военного строительства в Маньчжурии. Газета **«Синьвень бао»** пишет, что японское командование решило разделить Маньчжурию **на 34 военных округа с крупными гарнизонами в каждом. Все важные посты, конечно, будут заняты японцами.** Уже теперь **в Маньчжурии сосредоточено 150 тысяч японских солдат. Переброска новых японских частей продолжается. Значительные воинские части сосредоточены в Северной Маньчжурии. Япония секретно отправила в Северную Маньчжурию новые танки. Кроме того, японцы, сосредоточили в Маньчжурии 200 самолетов.**

По сообщению других газет, **в Цицикар недавно прибыл отряд в 500 японских резервистов**, назначенных офицерами в различные части цицикарской армии. Командующий японской армией в Маньчжурии, он же японский посол, **Хисикари**, по сообщению газеты **«Ши бао»**, **произвел, секретную инспекцию стратегических пунктов в Северной Маньчжурии, в частности пункта Маньчжурия, и проверял военные приготовления.**

Превращение Маньчжурского государства в «Маньчжуро - Монгольское государство», китайской печатью расценивается, как подготовка в ближайшем будущем нового, еще более широкого, наступления в Северном Китае и Монголии. Газеты пишут: **«Если японцы зимой так сильно готовятся, то, несомненно, весной будут новые инциденты в Чахаре...».**

Но, **как видно, японцы решили еще до весны начать «широкие операции».** По сообщению **«Шунь бао»**, японо - маньчжурские войска **внезапно атаковали Лунмынь**, в Восточном Чахаре. **Японцы потребовали от чахарского правительства удаления всех китайских войск, расположенных близ Великой стены.**

Новая японская провокация на КВЖД

ТОКИО, 20. Агентство **«Домио цусин»** сообщает, что близ Ханьдаохэцзы (восточная линия КВЖД) 17 января, взрывом динамита частично разрушен японский бронепоезд и поврежден участок пути КВЖД.

Президентская чехарда на Кубе

НЬЮ-ИОРК, 20. Временный президент Кубы **Хевия, после двух дней президентства, вышел в отставку.** Президентом намечается **Мендиэта (лидер крайне реакционных элементов, владелец крупных сахарных плантаций).** Мендиэта поддерживается руководителем армии **Батиста**, в руках которого фактически сосредоточена вся власть. В связи с этим, **революционная федерация труда призвала ко всеобщей политической забастовке.** Федерация обвиняет посланника САСШ в содействии попыткам Батиста возвести Мендиэта на пост президента. **Недовольство масс растет. Компартия призывает рабочих захватывать оружие и создавать отряды для борьбы с реакцией и революционного захвата власти.**

НЬЮ-ИОРК, 20. Из Кубы сообщают, что реакционный лидер **Мендиэта вступил на пост президента.** Агентство **«Ассошиэйтед пресс»** распространяет, очевидно инспирированное, сообщение, что САСШ возможно признают скоро правительство Мендиэта.

БУРНЫЕ ДЕБАТЫ В ПАЛАТЕ В СВЯЗИ С АФЕРОЙ СТАВИЦКОГО

ПАРИЖ, 20. В парламенте, правый депутат **Анрио** выступил с резкими обвинениями против кабинета **Шотана**, в связи с аферой **Ставицкого.** Анрио обвинял министра юстиции **Рейнальди**, а также министров **Бонне, Поль Бонкура и Де-Монзи** в попустительстве и намекал на виновность **Пьера Кот** в афере Ставицкого. Исключительно бурное заседание неоднократно прерывалось криками. Дело едва не дошло до драки между депутатами. Шотан заявил в своей речи о решимости кабинета наказать всех виновных в афере Ставицкого, но отверг обвинения Анрио против членов кабинета. Ожидаются новые выступления правых. Возможно, что будет снова поставлен вопрос о доверии. **Вся правая печать требует отставки кабинета Шотана.**

Планирование... разрушения

ЛОНДОН, 18. (ЗТА). **«Дейли геральд»** обращает внимание на введение **мер по контролированию продовольственного снабжения**, указывая на неизбежное в силу этого, повышение цен. Разработан план, согласно которому, фактически будет организовано **министерство продовольствия с почти неограниченными полномочиями.** Следующим шагом для осуществления плана является **организация контроля в сахарной промышленности для определения размеров производства сахара.** Сейчас вырабатывается план **контроля над сбытом муки** внутреннего производства и ввозимой, **а также картофеля. Сбыт чая и какао будет также регулироваться**, с целью поддержания цены на высоком уровне. Министр колоний **Кэнлиф - Листер** созывает конференцию для рассмотрения вопроса об **уничтожении четверти миллиона тонн какао для поддержания цен на рынке.**

Национал-социалистский террор в Австрии

ВЕНА, 20. В Вене, Линце, Инсбруке и ряде других городов национал-социалисты бросили бомбы в общественные здания. В Вене полицейским убит национал - социалист, бросивший на улице взрывчатый патрон. Министр безопасности **Фей** опубликовал «последнее предупреждение» национал - социалистским террористам.

Подготовка репрессий против австрийских граждан в Германии

БЕРЛИН, 18. (ЗТА). **Германское информбюро** сообщает, что, по поручению прусской тайной полиции, составлены списки проживающих в Германии австрийских граждан. Предстоят по отношению к ним **особые мероприятия.**

Австрийские граждане должны пред'явить паспорта и сообщить о месте жительства, данные о религии, происхождении, профессии, времени пребывания в Германии, а также о **партийной принадлежности.** Неявка на регистрацию или дача неправильных сведений влечет высылку из Германии в 24 часа.

Франко-германский торговый конфликт

ПАРИЖ, 20. Правительство решило **расторгнуть франко - германский торговый договор.** Газеты сообщают об этом под заголовками: **«Торговая война», «Таможенная война»** и **«Конфликт становится чрезвычайно тяжелым».**

С НОВЫМ ГОДОМ!

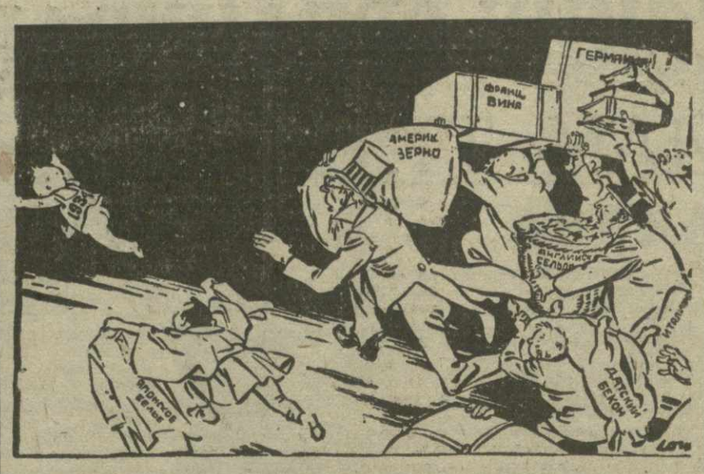

В ПОГОНЕ ЗА ПОКУПАТЕЛЕМ
(Карикатура худ. Лоу в лондонском «Ивнинг стандарт»)

Эррио о взаимоотношениях СССР и Лиги наций

ПАРИЖ, 20. В комиссии по иностранным делам палаты депутатов **Эррио** выступил с речью о советско-французских отношениях. Зачитав выдержки из доклада тов. **Молотова**, Эррио подчеркнул возможность и необходимость более тесного сотрудничества СССР с Лигой наций, вплоть до вступления СССР в Лигу. Эррио заявил что, во время своего визита в СССР, он вынес впечатление, что идея международного сотрудничества в рамках Лиги наций быстро прививается в советских политических кругах. Вступление СССР в Лигу наций имеет, по словам Эррио, особую важность для поддержания мира на Тихом океане — на этом наиболее угрожаемом участке мировой политики.

Новый этап англо-американской торговой войны

ВАШИНГТОН, 20. Валютная комиссия палаты представителей одобрила предложение **Рузвельта** по валютному вопросу. Резолюция комиссии составлена **в резко антибританских тонах.** В резолюции указывается, что британские операции маневренным фондом по регулированию курса фунта привели к повышению курса доллара и вынудили САСШ отказаться от золотого стандарта. Намечаемое образование **американского стабилизационного фонда в 2 миллиарда долларов** имеет целью «предотвратить повторение такого опыта». Стабилизационный фонд, по словам резолюции, является одинаково **сильным орудием как для нападения, так и для обороны.** Теперь он расчитан для защиты американского доллара и золотых резервов против «атак со стороны аналогичных фондов, конкурирующих стран».

Палачи боятся своих жертв

ЛОНДОН, 20. (ЗТА). Еженедельник **«Спектейтор»**, в статье о судьбе оправданных лейпцигским судом коммунистов пишет:

«Идеалы справедливости растоптаны правителями нынешней Германии. Повидимому, имеются разногласия среди германских министров. **Факт, что четверых невиновных людей продолжают держать в тюрьме, — следует рассматривать, как победу Геринга.** Верно, что тысячи других невиновных находятся в германских тюрьмах, однако, они не признаны невиновными верховным судом». По словам **«Спектейтор»**, нельзя согласиться с чиновником германского министерства внутренних дел, **заявившим, что Димитров оставлен в заключении, в виду его «безобразного» поведения на суде. «Мы считаем**, — заявляет журнал,— **поведение Димитрова не безобразным, а героическим».**

Американская экспедиция на Бахрейнские острова

МОСКВА, 19 (ЗТА). Американская нефтяная компания «Стандарт ойль компани оф. Калифорния» направила группу из 45 инженеров, а также водолазов и экспертов нефти на Бахрейнские острова в Персидском заливе, где недавно обнаружены богатые нефтяные участки. Группа инженеров и водолазов будет работать над постройкой подводного нефтепровода.

Массовый поход в рабочие квартиры

КИЕВ, 20. (ЗТА). Киевский краснознаменный завод организовал в XVII партс'езду массовый поход в рабочие квартиры. Сопбытовые бригады обследовали квартиры 700 ударников завода и помогли им в улучшении бытовых условий. Лучшим ударникам оказано денежное пособие, выданы пальто, сапоги и другие вещи, а также топливо. Ударников, неимеющих жилищ, завком обеспечивает квартирами.

1.024 рационализаторских предложения

ХАРЬКОВ, 20. (ЗТА). На Харьковском тракторном заводе рабочие внесли в фонд XVII партс'езда 1.024 рационализаторских предложения, из которых 146 уже применяются на производстве. Предложенная **инженером Воронкиным новая конструкция аппарата для очищения воздуха может дать, по ориентировочным подсчетам, до 500.000 руб. экономии в год.**

Винный спирт из отходов древесины

ЛЕНИНГРАД, 19. (ЗТА). На Череповецком гидролизном заводе 18 января **впервые в СССР получен первый винный спирт из отходов древесины.** Первые образцы гидролизного спирта полностью подтвердили все проектные предположения и лабораторные данные.

Лесная промышленность получает возможность использовать огромное количество древесных отходов и обеспечить важнейшие участки народного хозяйства ценными продуктами гидролиза.

Опытный цилиндр реверсивного дизеля

КИЕВ, 20. (ЗТА) Киевский научно - исследовательский институт гражданского воздушного флота в подарок XVII партс'езду построил опытный цилиндр, реверсивного дизеля для дирижаблей. Испытание дало блестящие результаты. Такие дизеля до сих пор изготовлял только один завод «Майбах» в Германии.

В ЛЕНИНСКИЕ ДНИ

ЛЕНИНГРАД, 18. (ЗТА). 10-я годовщина смерти **Ленина** будет отмечена массовыми траурными вечерами партийных, профессиональных и общественных организаций во дворцах культуры, клубах и на предприятиях.

Музей революции организует передвижную выставку, которая будет демонстрироваться в рабочих клубах.

В комнате **Ленина**, находящейся в Смольном, закончена экспозиция материала на тему об Октябрьских событиях.

В музее - квартире на Б. Широкой улице закончена новая экспозиция документальных материалов о пребывании в этой квартире Владимира Ильича.

Центральный дом работников просвещения открыл для педагогов ленинский краткосрочный университет, который обслужит 2 тысячи человек.

Академия Наук СССР созывает чрезвычайное общее собрание академиков. Будут заслушаны доклады членов академии о **Ленине**, как вожде мирового пролетариата.

НОВОСИБИРСК, 18. (ЗТА). К ленинским дням Минусинский государственный музей имени Мартынова организует выставку, посвященную жизни и деятельности Ленина.

Большое место на выставке займет раздел, посвященный пребыванию Ильича в ссылке в Минусинском уезде. Выставляются фотографии ряда квартир, где происходили встречи Ленина с ссыльными большевиками: Кржижановским, Лепешинским, Коном и др.

Новый металлургический гигант на Урале

МОСКВА, 20. (ЗТА). В текущем году начнется строительство нового **мощного металлургического завода-гиганта в Нижнем Тагиле, на Урале.** Доменный цех завода будет состоять из двух стандартных печей по 1.000 кубометров и двух печей по 1.200 кубометров. Эти две доменные печи будут еще более мощны, чем даже магнитогорские, считающиеся домнами — уникум (единственными в своем роде).

Мощный целлулозный завод

АРХАНГЕЛЬСК, 19. (ЗТА). В этом году в Архангельске начнется строительство крупного целлулозного завода. Производственная мощность его первой очереди — **16.000 тонн высокосортной сульфатной целлулозы в год.**

Завод будет работать на отходах лесозавода имени Молотова. Стоимость строительства первой очереди, которая вступит в эксплоатацию в 1935 г., — 18.700.000 руб. В этом году в строительство вкладывается 6.500.000 руб.

Московский завод револьверных станков реконструируется

МОСКВА, 19 (ЗТА). Намечена широкая реконструкция московского завода револьверных станков имени Орджоникидзе. Будут построены новые цехи — нормалей и инструментальный, расширяются механический, кузнечный и другие цехи.

Сейчас завод выпускает в год около тысячи станков. После реконструкции его производственная мощность увеличится почти в 4 раза.

Всесоюзный комитет содействия рыбному хозяйству

МОСКВА, 20. (ЗТА). При редакции газеты «За пищевую индустрию» организован всесоюзный комитет общественного содействия развитию местного рыбного хозяйства. Задача комитета — мобилизовать пролетарскую общественность на организацию развития прудового, озерного и речного рыбного хозяйства, развернуть борьбу за овладение техникой рыболовства, рыбной ловли, за качество рыбопродуктов и т. д.

В состав комитета вошли представители ряда центральных организаций Наркомснаба СССР ЦК ВЛКСМ и др. **Председателем избран Демьян Бедный.**

На Украине, в ЦЧО, Ленинградской области и в ряде других областей уже созданы оргкомиссии всесоюзного комитета.

19 ЯНВАРЯ — 48.591 ТОННА, 83,8%

ПРОМЫСЛА	СУТОЧНОЕ ЗАДАНИЕ	ДОБЫТО ТОНН	ПРОЦ. ВЫП.
Орджоникидзе	21.930	16.000*	73
Сталинский	12.040	10.275	85,3
Ленинский	9.000	8.697	96,6
им. Кагановича	5.550	5.000	90,1
Микояна	4.500	5.000	111,1
Остров Артема	2.000	1.665	83,3
Молотовский	1.300	855	65,8
Кировский	1.600	1.035	64,7
им. 26-ти	80	70	87,5

*) В том числе промысел им. Агаизбекова добыл 6215 тонн—61.8 проц.

Новый способ поисков нефти

МОСКВА, 20. (ЗТА). Научный работник московского нефтяного института тов. Соколов предложил новый способ поисков нефти посредством так называемой «газовой с'емки». Промышленные опыты поисков нефти по этому способу дали положительные результаты. **Новый способ дает возможность определить наличие нефти без бурения**, таким образом, значительно облегчает, ускоряет и удешевляет разведки. Широкое применение газовой с'емки может дать нашему народному хозяйству миллионы рублей экономии.

О пенсиях за выслугу лет

МОСКВА, 12. (ЗТА). Президиум ЦИК СССР постановил включить в список лиц, имеющих право на пенсию за выслугу лет, штатных руководителей клубов и красных уголков и штатных преподавателей школ для слепых и глухонемых.

О дне 22 января

МОСКВА, 20. (ЗТА). В виду того, что 22 января является днем нерабочим, Совнарком СССР решил: на тех предприятиях и строительствах, на которых по установленному для них графику работ выходной день приходится на 24 января, в целях экономии топлива и рационального использования механизмов, перенести выходной день с 24 на 23 января.

Это постановление не распространяется на предприятия и строительства, работающие на непрерывке, на советские и кооперативные учреждения.

Бригада оргкомитета ССП и ЦС ОЗЕТ в Тифлисе

19 января, в Тифлис приехала из Москвы бригада ЦС ОЗЕТ и оргкомитета союза советских писателей СССР в составе известных еврейских писателей **Перетца Маркиша, С. Д. Годинера и И. М. Добрушина.**

19 января с участием бригады состоялось об'единенное заседание Груз ОЗЕТ совместно с президиумом ССП Грузии, на котором был выработан план работы бригады.

Бригада пробудет в Грузии 10 дней, ознакомится с культурными достижениями республики посетит колхозы и предприятия, выступит перед рабочими и колхозниками.

Вчера тт. **Маркиш, Годинер и Добрушин** совместно с представителями Груз. ОЗЕТ тов. **Елигулашвили** и писателем **Герцелем Баазовым** посетили редакцию «Зари Востока». Вечером писатели выехали в Цителиа Гора.

Шире вовлекать женщин в работу в сельПО

МОСКВА, 20. (ЗТА). Президиум Центросоюза отметил совершенно неудовлетворительное положение с выдвижением и использованием женактива в потребкооперации на селе.

Женщин среди выборных руководящих работников на селе всего 4.2 проц., среди завмагов. и продавцов — 13,3 проц., в общем составе сельских работников потребкооперации — 12,8 проц.

Для вовлечения женщин - работниц и колхозниц на руководящую работу в системе потребкооперации, Центросоюз предложил: **в областных, краевых, республиканских и районных управлениях союзов потребкооперации выделить специальных членов правлений, ответственных за работу с женактивом, за выдвижение и правильное использование его в работе.**

Устанавливается переходящее красное знамя Центросоюза за образцовую работу по выдвижению и использованию женактива. Облрайпотребсоюзам предложено установить у себя красное переходящее знамя для лучшего райпотребсоюза.

Снимать с работы женщин - председателей сельпо без разрешения облрайпотребсоюза запрещено. Во всех областях и краях устанавливаются специальные **фонды для премирования председателей сельпо и активисток**, дающих лучшие показатели в работе.

От'езд т. Мусабекова

В виду от'езда председателя Совета народных комиссаров ЗСФСР тов. **Г. Мусабекова** в Москву, исполнение обязанностей председателя Зак. СНК возложено на зам. председателя Зак. СНК тов. **Илюшина.**

От'езд т. Ф Махарадзе

В виду от'езда председателя ЦИК Грузии тов. **Ф. Махарадзе** в Москву, президиум Груз. ЦИК возложил исполнение обязанностей председателя ЦИК на секретаря ЦИК Грузии тов. **Т. Жгенти.**

Справочный отдел

ТК КП б) Грузии сообщает, что партдень низового партзвена посвященный проверке выполнения самообязательств к XVII с'езду и январского плана, назначенный на 22 января, переносится на 23 января.

Секретарь ТК КП (б) Г ГОБЕЧИЯ

Зам. ответ редактора Ф. ШЕВЧЕНКО

ТЕЛЕФОНЫ редакции и издательства | Отв. редактор—6-34, зам. редактора и отв. секретарь—9-06, секретариат и сектор информации—3-91, ИНО—14-14. Массовый сектор—8-04, Сельхозсектор и нац.-культстроительства—14-96, Произв.-эконом. сектор—7-49. Парт. сектор, сектор сов. строительства и рабочего снабжения—20-87, партколлектив и завком—26-11, ночной выпуск—9-10, издательство и бухгалтерия—23-31, отдел об'явлений—16-73, типография—2-70 цинкография—9-10. | АДРЕС РЕДАКЦИИ Тифлис, проспект Руставели, № 36. | Рукописи не возвращаются

МЮЗИК-ХОЛЛ 21, 22, 23 ЯНВАРЯ
В виду большого успеха последние гастроли Г. А. АМУРСКОГО
Танцы в воздухе (Кастелио)
Участвует весь состав театра ДВА СЕАНСА
Начало I сеанса 8-30 II—10-30

ТОСОПЕРА
Сегодня 10 сп. 6 аб. Кармен
22 января 7 сп. 5 аб. Симфонический КОНЦЕРТ Под упр. Евгения Мравинского. При участии Давида Ойстрах. Открыт прием СЕДЬМОГО взноса по абонементам. Абоненты не платившие 6-го взноса за день до спектакля к спектаклям не допускаются.
23 января 7 сп. 9 аб Травиата
24 января ДНЕМ Севильский цирюльник

Грузфил Зал Руставели
25 января единственн. ОНЕРТ устраиваемый у зеленого Вечер еврейской песни М. ЭПЕЛЬБАУМ. Начало в 9 ч. вечера. Билеты в Грузфиле с 11—2 и 6—9 ч. в. Цены на места снижены.

ТЮЗ
Театр юного зрителя русский сектор Плехановский пр. № 103, тел. 24-92
21, 22 и 23 января Бой начался пьеса в 7 карт. Постановка Н. А Вах. Художник М Г. Гоциридзе Музыка А В Крутикова.
Начало спектаклей в 6 с пол. часа вечера

Закавк. кр. к-ре Табакторга требуется 1 бухгалтер. Без справки об освобождении с прежней службы не являться. Ул. Камо № 28. 2-1

Всеукраинский институт эндокринологии и органотерапии НКЗдр. УССР и Харьк. Мед. О-ва
ЛЕЦИТОГЕМОЛЬ (лецитин—гематоген). Препарат лецитогемол применяется при чрезмерной умственной и физической работе, при нервном истощении, при умственном переутомлении, при легкой утомляемости и друг.
Способ употребления: по 2—4 таблетки 2-3 раза в день за час до еды. Продажа во всех аптеках и магазинах санигиены СССР
При отсутствии на местах высылается почтой главным складом института по получении задатка не менее одного рубля с каждой коробки.
Адрес: Харьков, ул. Артема № 12, Всеукраинский Институт Эндокринологии. 427 0—1

с 9 ч. утра до 8 ч. веч.
ЕЖЕДНЕВНО ПРИНИМАЮТСЯ ОБ'ЯВЛЕНИЯ в газеты „ЗАРЯ ВОСТОКА"
Веч. выпуск „Зари Востока" „Молодой Рабочий"
Руставели, № 36.

„Заксортсемтресту" срочно требуются на выезд в совхозы 4 опытных агронома-семеноводa (овощеводы и полеводы), 4 старших бухгалтера, 4 механика для тракторных парков. Условия по соглашению. Обращаться Курсантский пер., 4. 2—1

Похищены документы на имя Чеботарева Михаила Александровича, отпускной билет и литер. выд. 217 с п., уволс. личн. выд. Омским исполк Сч. нед. 416
Утеряны учетные билеты на автомашины марки „Форд" городские номера 0440 и 1797 в 0.00 Сч нед. 428
Похищены паспорт за № 108372 и проф. кн. ж. д. 17955 Андрея Г. Мачабели. Сч. нед. 414
Утеряны два паспорта автомашин Грузтреста ОБВ за № 05—53 и 15-71. Сч нед. 43

Зак. и грузинская конторы Госбанка об'являют, что 22 января в 12 ч. дня в помещении конторы состоится продажа товаров по неоплаченным и не акцептованным счетам-фактурам следующих организаций:
Шелкоткацкая фабрика—основа, шелк. мануфактура и пряжа.
Тифбаз ССФ СС—папки гран
Самкооцвачроба—вилки столовые, пинетки, ведра, сковороды папки и другие товары.
ОРС РЗ—соль
Всегрузобпом—посуда и готовая одежда.
Гипрохолод—ледогенератор
Грузиаптиаи—литература
Грузводхоз—трубы.
Торгсин—мыло туалетное, керосинки и др товары
Тифаррмзавод—буфера, бандажи, цилиндры и другие товары
Союзхлопкосбыт—мануфактура.
ВКУ—галантерея
Торгпроизводственный сектор Кр пресса—блокн и канцтовары.
Грузгиз—учебные принадлежности, канцтовары и другие и литература.
Грузторг—соль, экипажи, консервы, рентгеновские пленки и другие товары.
Комтрест Грузии—грюкова
ОРС ЗЖД—парфюмерия.
Грузтрикотаж—основа и трикотаж
Артель „Все для коллективизации"—искусственный шелк
Текстильшвейсоюз—зефир и искусственный шелк.
Химкоон синька
Промкоопартель—подошва.
Тифтабтрест—табак.
ТСПО—радио, галантерея и нашатырный порошок.
Артель Дзан Мауди—подбор первый сорт
Ресантекоуправление—медикаменты и парфюмерия
Всегрузобщество Друзья детей—обувь
Фаверный завод—фанера.
ФЗУ Грузшелкпрома—грена.
Ватная фабрика—линтер.
Войлочная фабрика—шерсть
Грузмаслотрест—масляничная и личная тара
Сельхозснабжение—сеялки хлопковые.
База Кожснабсбыта—блочки.
Обувная фабрика—трикотаж.
Грузуправление связи—части по электрооборудованию.
Грузснабосоавиахим—пачки ворошиловские,
Товары продаются обобществлен. сектору

Сегодня 21 января в 4½ часа на Ходжеванском кладбище будет отслужена гражданская панихида в годовщину смерти доктора
Петра Ивановича Ходжашвили
о чем извещают семья Георгия Георгиевича с детьми, родные Иван Павлович и Мария Антоновна Ходжашвили с женами и дочерьми, зятьями и невестками

Мать Анна Ивановна, сестры Сана Кирилова, Варвара Парсаданова, Ольга Моссесова извещают родных и знакомых, что в годовщину смерти
Агнии Сергеевны Карумовой
со тонких гробов панихида на Ходжеванском кладбище 22 января в 4 ч. д.

Жильцы Ж кта № 31 по ул Орджоникидзе, № 61 извещают о смерти
Ивана Карловича Овальского

Сотрудники Санитас РАУ выражают обо'лезнование Герману Эдуардовичу Янтцену по поводу смерти его сестры
Марии Эдуардовны Рейш

Иосиф Семенович Гемартелян с семьей Елена Исеян с мужем и Ольга Саакишвили с мужем извещают о смерти
Константина Парсадановича Церетели
Похороны в сел. Чаривила (Сачхерский район) сегодня 1 января

Семья покойной
Анастасии Николаевны Михайловой
приносит благодарность всем друзьям товарищам, знакомым и родственникам почтившим ее память.

Жена Юлия и дети Евгения Нина Лена и семья Нестеренко извещают о смерти мужа, отца и зятя
Романа Георгиевича КАНКАВА
Вынос тела сегодня 21 января в 4 часа дня из кв. по 5-му Дидубийскому пер., № 18 на Комвейское кладбище

Муж Борис Ка Лович сыновья Александр, Владимир дочь Елена, невестки Валентина и Мария извещают о смерти
Елены Кузминишны Савинской
Вынос тела 22 января в 4 ч. дня. Тринайфный пер № 5

Надежда Маргиросова, Антигона Паскиди, Ремон Арзуманов и Георгий Аствацов извещают о преждевременной трагической смерти близкого друга
Евгении Мишкорудниковой
Вынос тела сегодня 21 января из кв Плехановский пр. № 52. в 5 час

Муж, Эдуард, дочь Инна, братья Иван и Николай, внук Леонид извещают о смерти
Марии Эдуардовны Рейш
Вынос тела сегодня 21 января в 3½ ч. дня из кв. ул. Клара Цеткин 116, на Комвейское кладбище

Жильцы Жилкта № 40, извещают о смерти
Марии Эдуардовны Рейш

Семья, Александр Туманидзе с женой Еленой и Марией с детьми извещают о безвременной смерти племянника
Георгия Мтварадзе
Гражд. панихида сегодня 21 января в 6 час. веч. Вынос тела из кв. 22 дня. в 1 час дня тут. Ахче-Перели № 4 на кладбище на Авлабаре на полотном железной дороги

Друзья Георгия Никадзе и Яков Конгридзе извещают о преждевременной смерти друга—товарища
Георгия Мтварадзе
Граж. панихида сегодня 21 янв. в 6 ч веч. на кв. тут. Ахче-Перели № 4. Вынос тела 22 января в 1 час дня

Сотрудники детской и женской консультации и лаборатории Ленрайона выражают соболезнование д-ру Леониду Константиновичу Церетели по случаю смерти его отца
Константина Парсадановича Церетели
По делопроизводству - сел. Чаривила

Утеряны документы на имя Гелоева Георгия Николая Ивановича Арчвадзе проф. кн. кустарей, воен. бил., метр. свид., квит. Тифисполкома о взносе платы за наем помещения за январь 1934 г. и квитанция о взносе денег в Цителиа Мцедиэр Сч нед. 417

Утеряна кн. Тифсовета № 187 Сумбатя Авдеевича Саркарова. Сч. нед.

Утерян паспорт за № 3185 и вид на жительство за № 108942 на имя Тиграна Акопянца Сч нед. 426

Утерян вид на жительство, выд. ИНО 1106:98 пенсия полан Арева Моссесян. Сч. нед 417

КРАСНОЗНАМЕННАЯ ТИПОГРАФИЯ ИМ. А. Ф. МЯСНИКОВА. ИЗ-ВА «ЗАРЯ ВОСТОКА». ПР. РУСТАВЕЛИ, 36. УПОЛ. ГЛАВЛИТ А — [illegible]