Пролетарии всех стран, соединяйтесь!

ЗАРЯ ВОСТОКА

ОРГАН ЗАККРАЙКОМА ВКП(б) и ЦИК ЗСФСР

ФЕВРАЛЬ 9 ПЯТНИЦА 1934 г. № 35 (3146) ГОД ИЗДАНИЯ 12-й

Заключительное слово тов. МОЛОТОВА

Товарищи, прения на с'езде показали, что делегаты XVII партс'езда единодушны и что тезисы второй пятилетки должны быть приняты за основу.

Выступления местных делегатов и работников отдельных отраслей нашего строительства показали, что их предложения не направлены на изменение основных частей плана второй пятилетки. Мне кажется, что все эти вопросы, которые касаются отдельных районов и отдельных отраслей хозяйства, должны быть переданы на рассмотрение комиссии, которую должен выбрать с'езд.

Но надо выделить один вопрос, который был здесь поставлен во время прений **т т. Орджоникидзе, Микояном и Любимовым.** Общий смысл этих предложений т.т. Орджоникидзе, Микояна и Любимова, которые были ими сделаны с ведома и согласия членов Политбюро и Центрального комитета, заключается в том, чтобы проявить усиленную осторожность в заданиях второй пятилетки.

Конкретно эти предложения выражаются в цифрах, примерно, такого рода: общий размер ежегодного прироста промышленной продукции за пятилетку установить не в 18,9 проц.; а в 16,5 проц. Речь идет о том, чтобы произвести некоторое уменьшение темпов ежегодного роста промышленной продукции, но установить такой темп нашей промышленности на весь пятилетний период, о котором не может мечтать ни одна капиталистическая страна. Но и установление ежегодного роста темпа промышленности в 16.5 проц. рабочий класс СССР может практически поставить перед собой, только одержав величайшую победу в первой пятилетке.

Дело идет о том, чтобы проявить усиленную осторожность в заметках второй пятилетки.

Правильно ли это предложение?

Прежде всего, поставим вопрос: выполнимы ли те задания, которые выдвинуты в тезисах ЦК к XVII с'езду? Да, выполнимы. С'езд три дня обсуждал программу второй пятилетки и ни один делегат с'езда не сказал, что эта программа и намечаемые ею темпы невыполнимы. Напротив, все выступления на с'езде говорят об одном: да, эта программа, намеченная Центральным комитетом партии в тезисах к с'езду, выполнима. Весь XVII с'езд выразил твердое единодушное мнение: да, мы боремся за выполнение этой программы, эти задания для нас приемлемы, они выполнимы, мы их выполним! **(Аплодисменты).**

Если такой с'езд, как XVII с'езд большевистской партии, единодушен в этом вопросе то, значит, не может быть сомнений в том, что дело будет сделано, что эта программа второй пятилетки выполнима.

И вместе с тем, товарищи, перед нами стоит такой вопрос. Перед нами стоит вопрос об общей обстановке, в которой мы работаем и при которой нам придется выполнить вторую пятилетку. Дело идет и о таких вещах и таких обстоятельствах, которые не целиком от нас зависят. Дело идет о том, чтобы окончательно принимая программу второй пятилетки, мы считались и с внутренней, и с внешней обстановкой.

В этой связи, к сделанному на с'езде предложению — проявить известную осторожность в заданиях на новую пятилетку, — требуется серьезное внимание. Почему это необходимо? Это необходимо потому, что задания, которые мы примем на XVII с'езде партии, — эти задания должны быть обоснованы при всех обстоятельствах. В этом главное. Мы должны принять на XVII с'езде партии такие решения, которые партия, рабочий класс и трудящиеся Союза выполнят независимо от всяких осложнений и обстановки, которые будут выполнены полностью, будут выполнены по-большевистски. В этом задача **(аплодисменты).**

Мы знаем, что значит выполнить пятилетку. Когда мы брались за выполнение первой пятилетки, то мы брались за это дело серьезно. Мы обеспечили не только выполнение первой пятилетки, но мы обеспечили [illegible] первой пятилетки в четыре года.

Теперь вопрос идет о том, чтобы, учитывая всю совокупность обстоятельств теперешнего периода, взять такой размах работы, который во всяком случае за тот пятилетний период, который называется второй пятилеткой, был бы полностью выполнен при всех условиях.

Сравним предложение тов. Орджоникидзе и других товарищей с тем решением о темпах второй пятилетки, которое принял объединенный пленум год тому назад. Что говорилось на объединенном пленуме в январе 1933 года [illegible] тов. Сталин о второй пятилетке и о темпах. Вот что говорил тов. **Сталин** на этом объединенном пленуме. Он говорил:

«Я думаю, что для второй пятилетки придется взять 13—14 проц. ежегодного прироста промышленной продукции в среднем. Для капиталистических стран такой темп прироста промышленной продукции составляет недосягаемый идеал. И не только такой темп прироста промышленной продукции, — даже 5 проц. ежегодного среднего прироста составляет для них теперь недосягаемый идеал. Но на то они и капиталистические страны. Другое дело, — советская страна с советской системой хозяйства. При нашей системе хозяйства мы имеем полную возможность и мы должны осуществить 13—14 проц. ежегодного прироста продукции, как **минимум**».

В соответствии с этим объединенный пленум ЦК и ЦКК в январе прошлого года решил, что

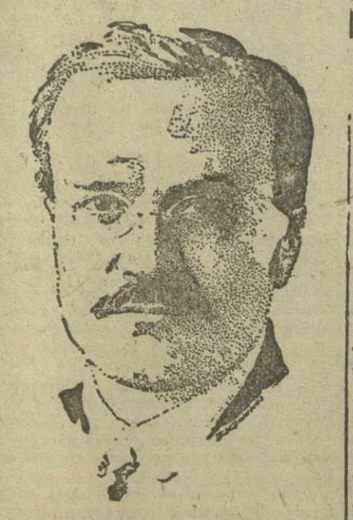

«Средне годовой прирост промышленной продукции для второй пятилетки должен быть запроектирован не 21 — 22 процента, как это имело место в первой пятилетке, а несколько меньше — примерно 13—14 процентов».

Итак, обсуждая теперь предложение установить темп ежегодного роста промышленной продукции в 16,5 проц., мы должны помнить о речи тов. **Сталина** на этом пленуме об итогах первой пятилетки и о решении январского пленума ЦК и ЦКК, по которому установился темп роста промышленной продукции в 13-14 проц. как минимум. Как видите, мы пойдем вперед в осуществлении этих темпов, устанавливая прирост промышленной продукции для второй пятилетки в 16,5 проц.

И, наконец, ставя перед собой такие задания во втором пятилетии, которые должны быть выполнены при всех условиях, мы должны принимать практические меры к тому, чтобы в наших готовых планах эти задания были не только подкованы по-большевистски, но, так сказать, перестрахованы.

В наших годовых планах второй пятилетки мы должны обеспечить не только выполнение, но и перевыполнение задания второй пятилетки.

Это должно быть отнесено к текущему году — второму году второй пятилетки. Присоединяясь к предложениям о 16,5 процентах ежегодного прироста промышленной продукции на вторую пятилетку, мы должны сохранить полностью, не сокращая ни на одну десятую процента принятое партией и правительством задание на 1934 год, второй год второй пятилетки. А это задание, как известно, определяется в 19 проц. Это значит, что уже для 1934 года мы берем повышенные против средних темпов пятилетки задания. Этим мы показываем, как мы хотим подковать выполнение программы при ежегодном увеличении промышленной продукции на 16,5 проц. во второй пятилетке. Остается одно — по-настоящему обеспечить выполнение задания 1934 года, т. е. задания второго года второй пятилетки.

И я уверен, что настоящий с'езд будет единодушен в этом вопросе и мобилизует все силы для выполнения программы текущего года и всего плана второй пятилетки **(аплодисменты).**

Что означает принятие предложения, которое было здесь вынесено, названными мною товарищами? Оно означает следующее.

По всей промышленности во второй пятилетке оно даст увеличение промышленной продукции ежегодно на 16,5 проц. по промышленности, производящей средства производства, ежегодный прирост — 14,5 проц. и по промышленности, производящей предметы потребления, ежегодный прирост —18.5 проц.

Как видите, в соответствии с тезисами ЦК, это предложение обеспечивает не только громадный рост всей промышленности, но и особенно усиленный рост промышленности, производящей предметы широкого потребления.

Что означает это предложение по общему размеру валовой продукции промышленности? Оно означает, что если в конце первой пятилетки — в 1932 году — вся промышленность дала нам продукции на 43 млр. рублей, то в конце второй пятилетки — в 1937 г. — наша промышленность должна будет дать продукции на 92,7 миллиарда рублей. Это означает, что за вторую пятилетку общий годовой размер промышленной продукции возрастет больше, чем в два раза. Вот что означает это задание по росту промышленной продукции.

Указанное предложение не затрагивает вопроса о капитальных работах —все задания по росту капитальных работ второй пятилетки, как они были намечены в проекте тезисов к с'езду, полностью остаются в силе.

Таким образом, общий об'ем капитальных работ по народному хозяйству, как это указано в тезисах к с'езду, увеличивается с 50,5 миллиарда рублей первой пятилетки до 133,4 миллиарда рублей во второй пятилетке, т. е. прирост капитальных работ за второе пятилетие, против первой пятилетки, по всему народному хозяйству составит 164 проц.; по промышленности в целом — 180 процентов, по легкой промышленности — 360 проц.

Оставляя полностью все эти задания по капитальным работам, не изменяя в них ничего по сравнению с тезисами, мы этим также проявляем хорошую большевистскую осторожность, которая при громадном размахе строительства во второй пятилетке обеспечит нам в еще большей мере выполнение несколько уменьшаемых заданий по промышленности.

Принимая это задание по капитальным работам, мы целиком и полностью обеспечиваем выполнение программы промышленной продукции второй пятилетки, подготовляем мощную базу для громадного роста народного хозяйства в третьей пятилетке.

Вот, товарищи, смысл решений, о которых сейчас идет речь. Я думаю, что нужно принять это предложение. Принятие этого предложения будет проявлением большевистской осторожности, которая требует серьезного учета всей обстановки, в которой мы живем. Принимая это предложение, мы целиком обеспечиваем сохранение установки тезисов ЦК для второй пятилетки, а, значит, обеспечиваем и гигантский рост хозяйства, громадный под'ем жизненного уровня и культуры нашей страны.

Если мы примем тезисы партс'езда с этими поправками, мы проявим и большевистскую осторожность, и большевистскую твердость основной линии второй пятилетки. Эта линия обеспечивает полностью интересы рабочего класса, — это социализм.

С принятием программы новой пятилетки должна еще развернуться настоящая борьба за ее осуществление. Пятилетка, хотя она и вторая пятилетка, сама не победит. Наша задача заключается в том, чтобы организовать победу, наша задача заключается в том, чтобы взять эту победу в крепкие большевистские руки **(бурные, долго несмолкаемые аплодисменты, переходящие в овацию).**

Речь тов. МИКОЯНА

на заседании XVII с'езда ВКП(б) 4 февраля

Тов. **Микоян,** встреченный продолжительными аплодисментами, говорит:

— Особо высокие требования, которые пред'являются во второй пятилетке к росту продукции легкой и пищевой промышленности, являются прямым результатом успешного окончания первой пятилетки.

Еще на XVI с'езде партии тов. **Сталин,** говорил:

«Тяжелую индустрию мы уже восстановили, ее нужно только развернуть дальше. Теперь мы можем повернуться к легкой индустрии и двинуть ее вперед ускоренным темпом».

В настоящее время, построив фундамент социализма — мощную тяжелую промышленность — и окончательно победивший и закрепившийся колхозный строй в деревне, мы получили тем самым возможность дать еще больший разбег развитию легкой и пищевой промышленности.

По проекту пятилетнего плана, который роздан вам на с'езде, намечается рост пищевой продукции для 1937 г. на 306 проц. против 1932 г. Осуществить такую громадную задачу утроения продукции за пятилетку пищевая промышленность может лишь на основе полной технической реконструкции наличной производственной базы и широкого строительства новых мощных, с первоклассной техникой, предприятий. Для этого тяжелая промышленность должна обеспечить машиноснабжение и все капитальное строительство по пищевой промышленности, а также обеспечить значительное расширение машинно - тракторного парка, сырьевой базы — совхозов и колхозов, которые выросли и растут. Наша тяжелая промышленность уже находится на таком уровне, что вполне может это обеспечить. Надо иметь в виду, что техническая база пищевой промышленности развита в меньшей степени, чем новая техническая база металлургии и других отраслей тяжелой промышленности. Здесь — не только проблема строительства новых и новых заводов, но и их освоения.

Географическое размещение нового строительства и производства продукции пищевой промышленности мы обязаны сочетать с ростом рабочих центров в Сибири, на Дальнем Востоке, Урале. Намечаемое второй пятилеткой создание второго угольного Донбасса и мощных центров тяжелой индустрии в азиатской части СССР требует также строительства в восточных районах большого количества предприятий пищевой промышленности. А так как пищевая промышленность работает на сырье, которое не терпит больших перевозок, то мы одновременно должны создать вокруг новых предприятий на Востоке достаточную сырьевую базу.

Кроме того, мы должны создать и подготовить новые кадры, особенно в национальных районах Казакстана и Киргизии, где приходится строить новые мясокомбинаты, сахарные и другие заводы.

В силу недостаточности еще технической базы пищевой промышленности и трудностей быстрого разворота освоения новых районов Востока, я считаю необходимым внести предложение с'езду о принятии несколько меньших цифр роста продукции по некоторым отраслям пищевой промышленности, чем намечено в розданном вам проекте. Члены Политбюро, с которыми я обменивался мнениями, поддерживают это предложение.

По сахару проектом намечено для 1937 г. продукция в 28 млн. центнеров. Вместо этого я предлагаю утвердить 25 млн. центнеров. Ведь при принятии для 1937 г. 25 млн. центнеров получаем, против 8 млн. цент. 1932 г., рост в три с лишним раза. Это не плохой темп. Думаю, никто не может против этого возражать, ибо поднять продукцию сахарной промышленности в три раза, это значит — дать очень огромный разбег.

Вносится это предложение, исходя из следующего. Мощность всех имеющихся сахарных заводов старых районов мы намечаем увеличить, примерно, на 10 проц. путем реконструкции. При этом условии все эти старые заводы могут дать в 1937 г. 20 млн. центнеров сахара и то только в том случае, если ежегодная средняя загрузка завода будет составлять 125 дней. Между тем, заграницей в среднем заводы загружены около 80 дней в год. У нас ни в одном году средняя загрузка заводов не превышала 100 дней. Для получения дополнительных пяти миллионов центнеров сахара мы обязаны построить во второй пятилетке 55 новых сахарных заводов. Новое строительство мы будем осуществлять не на Украине и не в западной части ЦЧО, которые и так перегружены техническими культурами и где перед нами стоят задачи освоения существующих сахарных заводов, реконструкции некоторых из них и полной их загрузки сырьем. Новые заводы мы будем строить на Волге, в Казакстане, Сибири, Киргизии, на Дальнем Востоке, на Северном Кавказе и в Закавказье.

Мы теперь все знаем, в том числе и товарищи казакстанские и киргизские, что мало еще строить новые заводы. Надо их освоить, а освоение заводов в новых районах требует 2-3 лет, так как надо перестроить все сельское хозяйство в районе сахзавода, так как должна быть освоена сложная аппаратура и техника, созданы технически грамотные кадры на новом месте.

Мы требуем от тов. Серго оборудования. Здесь выступало очень много требовательных потребителей и все от него законно требуют машины, а ему не так легко все требования удовлетворять. Мы, в частности, требуем для сахарной промышленности сложнейшую аппаратуру. Производят ее заводы, которые загружены ответственными заказами для химии.

Учитывая все изложенное, я считаю, что необходимо утвердить план второй пятилетки в 25 млн. центнеров сахара для 1937 г.

По рыбной промышленности в розданном вам проекте намечена программа улова рыбы для 1937 г. в 19 млн. центнеров. Рост добычи рыбы идет путем равномерного увеличения по всем бассейнам. В Азовском и Каспийском бассейнах есть уже некий естественный предел вылова. Несомненно, что можно и должно, путем рыборазведения, расширить емкость и этих бассейнов и увеличить добычу рыбы. Но это, во-первых, требует значительного времени, во-вторых — ограничивается нынешним уровнем техники этого дела.

Практически беспредельными бассейнами являются наш дальне - восточный берег Тихого океана, Баренцово и Белое моря Северного Ледовитого океана. Здесь, конечно, десятки лет мы еще не столкнемся с вопросом о пределе сырьевой базы.

Но зато в условиях океанского лова требуется вооружение новейшей техникой — траллерами, крупными моторизованными судами в 100—200 сил, чтобы ловить рыбу не только у берегов, но и в глубине моря. Наша промышленность уже освоила производство траллеров и моторов для рыбной промышленности но делает их еще в крайне недостаточных размерах, будучи занята другими, не менее важными заказами.

Но я опасаюсь, что не все необходимое нам количество траллеров и моторов рыбная промышленность сможет получить от тяжелой промышленности, именно в силу громадных требований к ней всех отраслей народного хозяйства. Нам требуется минимум 50 новых траллеров и 10—12 тысяч штук рыболовных судовых двигателей. Увеличение добычи на берегах Ледовитого и Тихого океанов связано с освоением новых ненаселенных районов, нужны не только новая техника, но и переселение людей в эти районы, строительство для них жилья и их хозяйственное устройство для постоянного заселения. Достаточно привести пример, что, осваивая Камчатку, мы за пятилетку утроили ее население, построили там целые города. Все это требует много времени, много средств, напряженной работы.

В связи со всем этим, я вношу предложение установить для 1937 года цифру вылова в 18 млн центнеров. Сейчас мы добываем 13 с лишним млн. центнеров. Поднимая для последнего года пятилетки добычу до 18 млн. центнеров, мы получаем рост почти на 5 млн. центнеров, т.-е. средний ежегодный прирост составит 6 млн. пуд. рыбы. Добиться такого увеличения вылова будет громадной задачей для рыбной промышленности.

Я считаю необходимым внести поправку и в отношении мыловаренной промышленности. Все производство мыла в 1932 г. составляло 357.000 тонн, из них 42.000 тонн дала государственная промышленность. В проекте плана, который вам роздан, записано 1.21 млн. тонн мыла для 1937 г. Я предлагаю утвердить для последнего года пятилетки программу в 1 млн. тонн мыла, т.-е. добиться без малого утроения производства. Это будет гигантская цифра. Она потребует строительства новых мыловаренных заводов в ряде районов. Мыловаренные заводы нельзя строить в одном пункте, чтобы не было излишних перевозок мыла по стране.

Когда тов. **Сталин** предложил передать мыловаренную промышленность Наркомлегпрома Наркомснабу, он предложил заняться постройкой ряда новых мыловаренных заводов, за что мы уже взялись.

Между тем, нынешняя государственная промышленность при полной загрузке сырьем сможет выработать только 600 тысяч тонн, т.-е. дать удвоение продукции, а чтобы получить утроение нужно построить большое количество новых заводов. Мы конечно их построим, но, учитывая все это, а также учитывая зависимость мыловаренной промышленности от растительных жиров, прошу с'езд принять план для 1937 года в один миллион тонн мыла.

В отношении растительных жиров в проекте плана на 1937 год записано 850 тыс тонн. Это — в два раза больше, чем теперь. Такое увеличение производства будет зависеть не только от роста сборов подсолнуха, хлопковых и льняных семян. Чтобы переработать их, мы должны построить ряд крупнейших маслобойных заводов. Уже сегодня то количество хлопковых маслосемян, которое мы имеем в Средней Азии, мы с трудом перерабатываем, потому, что техническая база маслобойной промышленности недостаточно выросла. Мы ведем строительство экстракционных заводов. Это — последнее слово новейшей техники, они работают не старым методом прессования семян, не дающим полной выжимки из них жира, а гораздо более эффективным методом химической экстракции.

Освоение этих заводов также потребует больших усилий и времени.

Я вношу предложение установить для 1937 года 750 тысяч тонн растительного масла. При утроении производства коровьего масла и предполагаемых темпах роста по растительному маслу, увеличится и рабочее снабжение и мыловаренное производство.

Товарищи, я должен обратить ваше внимание на то, что в росте пищевой промышленности большой удельный вес будет занимать местная промышленность. Тов. **Сталин** на этом с'езде сделал особое ударение на росте местной промышленности и поставил ряд очередных задач: задачу — развязать местную советскую промышленность, «оказать ей возможную помощь сырьем и средствами». Производственным наркоматам, и вам, партийным руководителям на местах, необходимо серьезно позаботиться о развертывании этой промышленности, в особенности по таким отраслям пищевой промышленности, как кондитерская, макаронная, пивоваренная, безалкогольная и проч., находящимся в ведении республиканских, областных и краевых трестов. По этим отраслям все задания по развертыванию производства должны осуществляться под прямым руководством местных организаций. Со своей стороны Наркомснаб всемерно в этом поможет.

Мы не должны допустить увлечения крупными предприятиями в ряде отраслей пищевой промышленности, в особенности работающих на местном сырье. Нужно широко развернуть постройку мелких и мельчайших предприятий по переработке овощей, производству фруктовых вод и т. д.

По утверждении всех предложенных уточнений, рост пищевой промышленности выразится для 1937 г. более, чем в 270 проц., т.-е в 2¾ раза. Конечно, при составлении очередных годовых планов по ряду отраслей, может быть принято увеличение задания на базе учета успехов, которые будут достигнуты.

Приняв второй пятилетний план, всем нам, всей партии нужно по-ударному, по-сталински взяться за развертывание технической базы всей промышленности, в том числе и пищевой промышленности, за перестройку ее на основе новой техники, чтобы обеспечить во второй пятилетке выпуск продукции в 2¾ раза большей по количеству и во много раз лучшей по качеству **(продолжительные аплодисменты).**

ДНЕВНИК С'ЕЗДА

Утреннее заседание 7 февраля открывает тов. **Молотов.**

Первым в прениях выступает тов. **Фурер** (Донбасс).

— Доклад тов. **Кагановича,**—говорит он,—это целый коммунистический университет. По этому докладу мы должны учиться сталинскому стилю работы.

Тов. Фурер рассказывает, как большевики Донбасса под руководством ленинского Центрального комитета и тов. **Сталина** боролись за реализацию исторического решения ЦК ВКП (б) об угле. В результате того, что мы значительно улучшили нашу организационную работу, мы добились огромных успехов.

— Если мы и впредь,—говорит т. Фурер, — будем со всей энергией драться за внедрение сталинского стиля во всю нашу работу, то мы, несомненно, с успехом разрешим все задачи, поставленные нашей партией и ее вождем перед социалистическим Донбассом.

Тов. **Лихачев** (автозавод им. Сталина) говорит об успехах, которых добилась, выполняя директивы ЦК и тов. **Сталина,** автотракторная промышленность Советского союза и, в частности, Московский автомобильный завод им. тов. Сталина.

Затем с часовой речью выступил тов. **А. Андреев** (НКПС).

С'езд проводил тов. Андреева продолжительными аплодисментами.

Тов. **Угаров** (Ленинград) в центр своего выступления ставит вопрос об изгнании функционалки, о дальнейшем укреплении подлинного большевистского единоначалия.

После перерыва председательствующий тов. **Молотов** предоставляет слово тов. **Калинину.** С'езд горячо встречает Михаила Ивановича. Все делегаты встают и устраивают ему продолжительную бурную овацию. Со всех концов зала несутся возгласы «ура» Калинину.

Последним на утреннем заседании 7 февраля выступает тов. **Афанасий Ким** (Дальневосточный край).

* * *

На вечернем заседании, открывшемся под председательством тов. **Молотова,** продолжались прения по докладу тов. **Кагановича.**

В прениях выступили тт. **Вейнберг** (ВЦСПС), **Макаров** (Западная область), **Шкирятов, Полонский** (политуправление НКПС), **Карпова** (Ленинград), **Каминский** (Москва), **Брускин** (директор ХТЗ).

* * *

В зале появляется делегация ленинградских рабочих и работниц приехавшая приветствовать с'езд. Делегаты направляются к трибуне под бурные продолжительные аплодисменты и крики «ура».

С'езд восторженно приветствует представителей славного ленинградского пролетариата.

— Нас прислали,—говорит от имени делегации тов. **Подрезов,**—пролетарии города Ленина, чтобы передать вам, лучшим ленинцам, организаторам наших побед, наш пламенный пролетарский привет **(гром аплодисментов).** Нас прислали рассказать, с какой безграничной любовью и преданностью относятся ленинградские рабочие и работницы к тебе, тов. **Сталин!** Нам поручили передать с этой трибуны, трибуны XVII с'езда ВКП (б), ту веру в нашу победу, в нашу ленинскую партию, которой охвачен наш каждый цех, каждая бригада, каждая рабочая семья. Когда мы в Ленинграде получили доклад тов. **Сталина,** перед нами еще более ярко, еще более четко предстали наши великие достижения и, наряду с ними, те великие задачи, которые нам предстоит еще разрешить впереди. Одновременно с этим мы с презрением вспомнили всех тех, кто тащил нас назад, кто предлагал закрыть наш славный «Красный Путиловец», кто говорил, что для гигантских заводов нехватит кирпичей. На самом деле благодаря решительности, твердости и последовательности ленинского ЦК и тов **Сталина,** рабочие достали эти кирпичи и построили гигантские заводы, преобразующие Советский союз. Мы потому так горячо любим тов. **Сталина,** что он, как Ленин, крепко верит в силу рабочего класса и мобилизует его на преодоление трудностей, встречающихся на его трудном пути.

Партия во главе с ленинским ЦК, во главе с тов. **Сталиным** вела и ведет нас на штурм высот техники. Много еще у нас неполадок в этом деле, но, несмотря на это, мы все-таки добились больших результатов. Наша ленинградская промышленность дала стране первые советские блюминги, пятидесятитысячные турбины и шестидесятидвухтысячные гидротурбины. С этой трибуны мы призывали ленинградцев выпустить пропашной трактор. Красопутиловцы дали уже первую партию опытных пропашников «Универсал» **(бурные аплодисменты).** Маленькую модель уже существующего подлинного пропашника краснопутиловцы поручили нам передать президиуму с'езда **(общее движение. Гром аплодисментов).** Делегаты встают со своих мест, стараясь разглядеть модель пропашника, которую тов. Подрезов передает президиуму.

— Нет такой машины, — заявляет дальше под бурные аплодисменты с'езда тов. Подрезов, — которую не сделали бы ленинградцы по заказу партии.

Тов. Подрезов сходит с трибуны под бурные продолжительные аплодисменты и мощное «ура».

Тов. **Молотов** далее предоставляет слово тов **Вальковой,** выступившей от имени делегации работниц ленинградской фабрики «Красное знамя».

— Работницы города Ленина, — говорит она,—вам, участникам XVII с'езда партии, мировой ударной бригады пролетариата, лучшим ленинцам шлют большевистский пламенный привет **(продолжительные аплодисменты).** Тебе, тов. **Сталин,** работницы города Ленина выражают глубокую благодарность за повседневное внимание к улучшению быта работниц и воспитанию их детей.

С'езд бурной овацией встречает эти слова. Все делегаты встают, гремит мощное «ура», раздаются зов гласы: **«Да здравствует т. Сталин!».**

— Правильное ленинское руководство Ленинградского областного комитета, — продолжает тов. Валькова, — на деле претворяет в жизнь заветы Владимира Ильича. В ленинградскую промышленность вовлечено женщин 42 проц., из числа всех рабочих **(аплодисменты).** Это не малая цифра. Это достигнуто благодаря большевистскому руководству партийной организации. Когда-то было мечтой женщине стать слесарем, токарем, техником, инженером, профессором. Сейчас это есть на деле. С помощью тов. **Сталина** этого мы достигли. **(Бурные аплодисменты).**

Изменились совершенно времена. Когда-то было так: агитируешь женщину пополнить свои знания, а она говорит: «Что вы, куда мне». Теперь женщина идет на все виды учебы. Она изучает новую технику предприятий. На нашей фабрике «Красное знамя» свыше 4 тысяч женщин занимаются в технических кружках. Интерес к технической учебе большой.

Политику партии работницы крепко знают. Военное дело тоже стало достоянием женщины. Она его изучает. Никто еще не забыл те времена, когда в рядах доблестной Красной армии во время гражданской войны не одна сотня женщин находилась на фронтах, боролась за победу. Забывать этого нельзя. И нынче работница рассуждает так: — Если капиталисты нам навяжут войну, то не одна тысяча пролетарок города Ленина вольется в ряды Красной армии **(бурные продолжительные аплодисменты).** Работницы города Ленина заявляют также, что в случае надобности помочь зарубежным товарищам, они подадут им пролетарскую руку. Под знаменем ленинского ЦК и руководителя рабочего класса тов. **Сталина,** вперед, к новым победам!—заканчивает свою речь тов. **Валькова.**

И опять в зале гремят продолжительные бурные рукоплескания. Вновь раздаются крики «ура», «да здравствуют рабочие города **Ленина!».**

Не успев стихнуть, овации раздаются с новой силой. В зал входит делегация техников Ленинграда. Слово предоставляется тов. **Ефремову** (завод «Электросила»).

— Товарищи, от 60 тысяч инженеров и техников города Ленина, боевому штабу великой большевистской армии — XVII с'езду, великому организатору и вдохновителю побед социализма, великому человеку нашей эпохи тов. **Сталину** наш пламенный привет. **(Бурные аплодисменты).**

Ленинградская промышленность перевооружилась. Тов. **Киров** правильно сказал, что у нас старыми остались лишь славные революционные традиции заводов. Возьмем завод им. Сталина. Он сейчас делает турбины. Ничего старого в нем не осталось. Возьмем наш любимый «Красный путиловец». Меха здесь старые, но вино новое, наше, советское. Возьмем «Электросилу». Раньше это была кустарная сборочная мастерская. Теперь это передовое производство. Завод дает шедевры мировой техники. Любой цех этому свидетельство. Кроме того, в Ленинграде имеется много других производств, созданных в первую пятилетку. На XVI с'езде тов. **Сталин** сказал: «У нас есть все, за исключением каучука, но каучук скоро будет». Сейчас в составе нашей делегации находится академик тов. Лебедев, которому принадлежит заслуга разрешения проблемы советского синтетического каучука и использования отходов этого каучука. **(Аплодисменты).**

Растет и крепнет Советский союз. Растет культура и техническая квалификация рабочего класса. Вместе с ним растут советские специалисты, растет советская интеллигенция, десятки тысяч инженеров и техников, рука об руку с лучшими, старыми инженерами отдают силы социалистическому строительству. Железной непобедимой борьбой, руководимой великим человеком нашей эпохи тов **Сталиным,** массы движутся вперед к новым победам.

Ленинградские инженеры и техники поручили нам передать с'езду, что они отдадут все свои силы, свои знания и опыт на дело построения бесклассового социалистического общества.

Да здравствует великая коммунистическая партия!

Да здравствует великий **Сталин!**

В бурной горячей овации всего с'езда тонут заключительные слова речи тов. Ефремова. Стоя, делегаты приветствуют вождя партии тов. **Сталина.** Долго и гулко гремит боевое «ура».

* * *

На утреннем заседании 8 февраля в прениях по докладу т. Кагановича выступили тт **Прамнек** (Горьковский край) **Стецкий, Панферов** (оргкомитет писателей), **К. Радек, Блюхер, Салтанов** (ЦК ВЛКСМ), **Осинский, Шабурова, Куржижановский, Юдин.**

Прения по докладу т. Кагановича закончены, председательствующий т. **Калинин** заявляет:

— Тов. **Каганович** считает, что может отказаться от заключительного слова, так как не было ни одного оратора, который выступил бы против положений доклада.

Тезисы ЦК по организационным вопросам (партийное и советское строительство) ставятся на голосование и единогласно принимаются за основу.

Для окончательного редактирования резолюции по докладу т. Кагановича с'езд избирает комиссию в составе тт:

1) Кагановича, 2) Сталина, 3) Калинина, 4) Постышева, 5) Молотова, 6) Орджоникидзе, 7) Кирова, 8) Косиора, 9) Ежова, 10) Косарева 11) Стецкого, 12) Хрущева, 13) Крицкого, 14) Чудова, 15) Варейкиса, 16) Шубрикова, 17) Жданова 18) Гикало, 19) Полонского, 20) Эйхе, 21) Енукидзе 22) Шкирятова 23) Куйбышева, 24) Вейнберга, 25) Уварова, 26) Михайлова, 27) Брускина, 28) Мирзояна, 29) Антипова 30) Сулимова, 31) Макарова, 32) Берия, 33) Прамнека, 34) Фурера, 35) Еремина, 36) Николаевой, 37) Гамарника, 38) Векличева 39) Разумова, 40) Хатаевича, 41) Вегера, 42) Гроссмана В. 43) Кагановича М.

* * *

8 февраля вечернего заседания не было.

* * *

9 февраля, ровно в 12 часов, на Красной площади состоится парад войск московского гарнизона в честь XVII с'езда.

* * *

Вечером, 9 февраля, состоится заседание с'езда для выборов руководящих органов.

* * *

10 февраля утром — заключительное заседание с'езда.

ВТОРОЙ ПЯТИЛЕТНИЙ ПЛАН

Из доклада тов. КУЙБЫШЕВА на XVII с'езде ВКП(б)

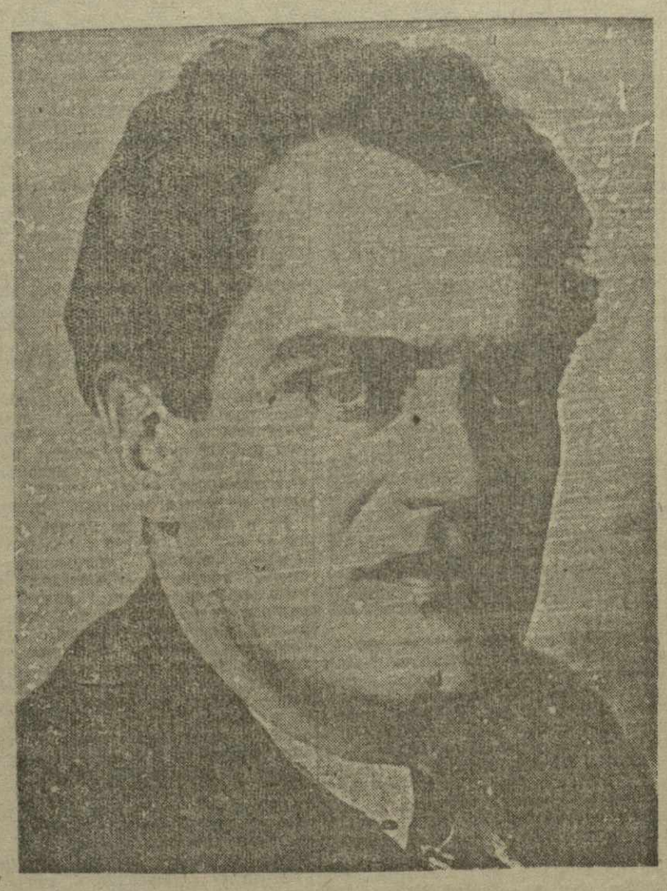

Товарищи! Лишившись 10 лет тому назад гениального вождя, какого когда-либо знало человечество, Ленина, пролетариат Советского союза, под руководством тов. **Сталина**, идя по завещанному Лениным пути, на практике доказывает верность учения Ленина и Сталина о возможности построения социализма в одной отдельно взятой стране. Достигнув решающих успехов в построении социализма, успешно завершив первую пятилетку, мы имеем возможность на этом с'езде установить программу второго пятилетнего плана.

Главная роль в определении единственно правильного и обеспечивающего победу социализма направления в развитии нашего народного хозяйства, в определении основных звеньев второго пятилетнего плана, сулящего невиданные победы нашей стране, строящей социализм,— принадлежит гениальному вождю нашей партии и рабочего класса — тов. **Сталину**. Это его гениальная прозорливость и блестящее руководство борьбой рабочего класса обеспечили постановку величественных, делающих эпоху в истории человечества, задач второго пятилетия: окончательно ликвидировать капиталистические элементы и классы вообще, полностью уничтожить причины, порождающие классовые различия и эксплоатацию, завершить техническую реконструкцию всего народного хозяйства, сделать зажиточной и культурной жизнь каждого рабочего, каждого колхозника.

Выполнение второго пятилетнего плана неизмеримо укрепит мощь Советского союза, поставит на службу социализма новые неисчерпаемые богатства нашей страны.

Продукция всего народного хозяйства во второй пятилетке больше чем удваивается. СССР догоняет и обгоняет по об'ему производства народного хозяйства все страны Европы и в ряде отраслей — США, обеспечивая невиданные темпы роста материального благосостояния широких масс трудящихся, становясь страной, окончательно независимой в технико-экономическом отношении от капиталистического мира.

Этих величайших побед, намеченных вторым пятилетним планом, мы сможем достигнуть лишь в результате укрепления диктатуры пролетариата, в дальнейшей борьбе с классовым врагом, усиливая организаторскую роль государства, преодолевая трудности на хозяйственном фронте.

УЗЛОВЫЕ ХОЗЯЙСТВЕННЫЕ ЗАДАЧИ ВТОРОЙ ПЯТИЛЕТКИ

Материальным остовом второго пятилетнего плана является завершение технической реконструкции народного хозяйства, что означает глубокое техническое перевооружение всех его отраслей.

К концу второй пятилетки, в результате завершения технической реконструкции, тяжелая промышленность СССР будет в полном расцвете своих сил, будут всесторонне реализованы те возможности, которые сейчас еще в скрытом виде таятся в нашей промышленности.

В течение второй пятилетки будет строиться и реконструироваться более 175 машиностроительных заводов, будет строиться 248 каменноугольных шахт, 79 районных электрических станций, 46 трубчаток и 96 крекингов, 25 заводов цветной металлургии, 313 наиболее крупных предприятий легкой промышленности и около 350 наиболее крупных предприятий пищевой промышленности.

Продукция машиностроения и металлообработки вырастет в 2—3 раза и составит к 1937 г. 229 проц. продукции машиностроения Германии в 1929 г. Машиностроение будет производить во второй пятилетке все самые современные типы машин, необходимые для освоения новой техники во всем народном хозяйстве.

СССР во втором пятилетии целиком разрешает поставленную Лениным задачу перестройки всей промышленности на началах электрификации, переходит к широкой электрификации транспорта и к постепенной электрификации сельского хозяйства. Если мы по абсолютным масштабам электрификации во второй пятилетке не выходим на первое место в мире, — мы уступаем Соединенным штатам, — то по технико-техническому уровню электро-энергетической базы мы опережаем все капиталистические страны.

Какие же узловые задачи стоят перед нами в области реконструкции народного хозяйства?

ПЕРВОЙ УЗЛОВОЙ ХОЗЯЙСТВЕННОЙ ЗАДАЧЕЙ второй пятилетки является полное преодоление отставания **транспорта** и, прежде всего, **усиление железнодорожного транспорта**, ибо это отставание транспорта начинает уже сейчас тормозить дальнейшее развитие всего народного хозяйства.

Уже сейчас только текущее производство требует от наших железных дорог ежедневной погрузки 61 тыс. товарных вагонов, а транспорт грузит максимум 52 — 54 тыс. вагонов. Это значит, что чем дальше, тем больше растут запасы невывезенных грузов.

Совершенно очевидно, что главная причина — в неудовлетворительности работы железнодорожников, в отсутствии повседневной, действительной борьбы за наилучшее использование оборудования и материальных средств транспорта.

Особенно острой проблемой железнодорожного хозяйства во втором пятилетии является проблема **путевого хозяйства** в широком смысле этого слова.

Вторым важнейшим вопросом развития железнодорожного транспорта является реконструкция **подвижного состава**. Транспорт должен получить от промышленности за второе пятилетие 5.700 товарных паровозов и 2.025 пассажирских паровозов.

Промышленность должна дать транспорту 273.000 товарных вагонов в двухосном исчислении и 12,5 тыс. пассажирских вагонов.

Но, товарищи, для того, чтобы создать транспорт, отвечающий новым возросшим потребностям народного хозяйства, — мало реконструировать железнодорожный транспорт. Нужно развить еще и другие виды транспорта и рационально распределить между ними грузопотоки. Это вместе с тем облегчит и работу железнодорожного транспорта. В соответствии с этим, в то время как грузооборот железнодорожного транспорта возрастает во второй пятилетке почти на 80 проц., грузооборот речного транспорта увеличивается в два с половиной раза, морского — в три раза, автотранспорта — в 16 раз, а перевозки грузов воздушным транспортом — в 23.5 раза.

В широких размерах проводятся реконструктивные мероприятия, обеспечивающие решительную рационализацию и коренную перестройку эксплоатации **водного транспорта**.

Важнейшей составной частью завершения реконструкции транспорта является развитие **автомобильного транспорта**. Парк автомобилей во второй пятилетке возрастает с 754 **тыс. в 1932 г. до 580.000 в 1937 г.**

С преодолением отставания транспорта неразрывно соприкасается реконструкция **связи**, которая сейчас также является отстающим участком нашего народного хозяйства.

ВТОРОЙ УЗЛОВОЙ ХОЗЯЙСТВЕННОЙ ЗАДАЧЕЙ второй пятилетки является подтягивание в кратчайший срок некоторых отстающих звеньев внутри тяжелой промышленности. Прежде всего, здесь речь идет **о черной и цветной металлургии**.

Мы ставим себе задачу более, чем удвоить мощность производственного аппарата черной металлургии и преодолеть разрыв в мощности между доменными, сталеплавильными и особенно прокатными цехами, которые за последние годы отстают от доменного производства. Насколько грандиозна работа в области капитального строительства в черной металлургии, ясно из того, что мы только за пять лет должны создать мощности, в 2,5 раза превышающие мощности довоенной металлургии.

Устанавливаемое во второй пятилетке оборудование является наиболее передовым в металлургической технике.

Обновление производственного аппарата черной металлургии позволит резко повысить механизацию труда.

Огромное значение в плане черной металлургии во второй пятилетке имеет дальнейшее повышение степени использования мощности оборудования по сравнению с первой пятилеткой.

Теперь **о цветной металлургии**. Во второй пятилетке мы должны приложить все усилия к тому, чтобы увеличить выплавку меди из руд более, чем в четыре раза, выплавку свинца — в шесть раз, выплавку цинка — в семь раз. Мы обеспечены огромными запасами руд цветных металлов.

Осуществление программы второго пятилетия поставит нашу цветную металлургию на одно из первых мест в мире как по об'ему производства, так и по техническому уровню предприятий.

Вторая задача в области тяжелой промышленности, на разрешение которой надо обратить самое серьезное внимание во второй пятилетке, — это проблема **нефти**.

Нужно поэтому во второй пятилетке увеличить добычу нефти более, чем в два раза, бензина и лигроина — в три раза, керосина — почти в два раза, масел — в 2.5 раз.

Одной из важнейших проблем, которая не была полностью разрешена в первой пятилетке, является всемерное развитие **химической** промышленности.

Во второй пятилетке мы создаем мощную химическую промышленность, способную широко снабжать удобрениями сельское хозяйство, укрепить обороноспособность страны,—химическую промышленность, применяющую новейшие технические достижения и в ряде отношений идущую своими, новыми, наиболее рациональными путями к новейшему прогрессу техники.

Важнейшей хозяйственной задачей тяжелой промышленности во втором пятилетии является **завершение механизации трудоемких процессов**. Второй пятилетний план впервые в истории предусматривает столь широкую замену человека машиной на тяжелых и изнурительных работах.

ТРЕТЬЕЙ УЗЛОВОЙ ХОЗЯЙСТВЕННОЙ ЗАДАЧЕЙ второй пятилетки является усиление и укрепление базы коренного **улучшения материального благосостояния трудящихся и всемерное развертывание товарооборота**.

Полное завершение во втором пятилетии коллективизации сельского хозяйства, превращение всех колхозов в большевистские и осуществление в основном механизации сельского хозяйства обеспечивают создание в СССР устойчивой и высоко производительной **сельскохозяйственной продовольственной и сырьевой базы**.

Важнейшей и наиболее трудной проблемой сельского хозяйства для ближайшего периода является под'ем и развитие **животноводства** в таких размерах, которые обеспечили бы резко возрастающие потребности страны в мясе, молоке и животноводческом сырье (шерсть, кожа и т. д.), а также в конной тяге.

Решение животноводческой проблемы во втором пятилетии должно итти как путем увеличения поголовья стада в совхозах, в КТФ и у колхозников, так и за счет роста его скороспелых видов и повышения продуктивности стада.

Особое внимание должно быть уделено вопросу сохранения и дальнейшего увеличения конского поголовья.

План намечает значительное расширение и реконструкцию **кормовой базы**.

В 1937 году может быть выделено для корма скоту 400 — 425 млн. цнт. концентратов против 210—225 млн. цнт. в довоенные годы.

Особое значение это будет иметь в деле развертывания скороспелых видов животноводства, которые получают во второй пятилетке наибольшее развитие: свиньи, птицы, кролики.

За годы второго пятилетия мы должны закрепить и значительно повысить сборы **зерна**, достигнутые в 1933 году.

Поступающие в сельское хозяйство за второе пятилетие машины и тракторы дают возможность завершить в основном процесс механизации сельского хозяйства, поднять его технику на недосягаемый для капитализма уровень.

Значительный рост зерновой продукции создает необходимые условия для убыстренного роста продукции **технических и специальных культур**.

Большое внимание в плане второго пятилетия уделяется развитию и улучшению субтропического хозяйства, особенно по расширению таких важнейших культур, как чай, лимон, мандарины, тунговое дерево, эфиро-масличные и лекарственные культуры.

Сельское хозяйство Советского союза, ставшее за годы первой пятилетки самым крупным производством в мире, за второе пятилетие становится самым передовым в мире по своему техническому вооружению. Сельскохозяйственный труд становится трудом индустриальным.

На базе мощного развития сельского хозяйства бурными темпами растет **легкая и пищевая промышленность**.

Во второй пятилетке продукция легкой промышленности должна возрасти в три раза, пищевой промышленности в 2,8 раза. Производство товаров широкого потребления по народному хозяйству в целом возрастет в 2,7 раза, создавая основу для резкого усиления товарооборота между городом и деревней, постепенной отмены нормированного отпуска товаров и перехода к развернутой советской торговле.

Осуществление этого плана роста производства требует максимальной мобилизации внутренних сырьевых ресурсов, лучшего использования сырья, коренного улучшения качества работы легкой промышленности.

За счет лучшего использования сырья мы должны получить 12 проц. прироста производства хлопчатобумажных тканей в 1937 г., по сравнению с 1932 г., по шерстяной промышленности за счет лучшего использования сырья мы должны получить 20 мил. метров ткани, в обувной — около 10 мил. пар обуви.

Утроение продукции легкой промышленности требует огромного строительства новых и значительной реконструкции существующих предприятий всех отраслей легкой промышленности.

Об'ем капиталовложений по легкой промышленности возрастает во второй пятилетке в 4.6 раза, а об'ем ввода в эксплоатацию — в 6,1 раза, по сравнению с первой пятилеткой.

В итоге широкого строительства на базе новой техники легкая промышленность в целом поднимается на уровень крупной машинной индустрии.

Подобно легкой промышленности, пищевая промышленность также должна добиться во втором пятилетии резкого улучшения качества продукции.

Чрезвычайно важным дополнительным фактором, в деле всестороннего удовлетворения растущих потребностей рабочих и колхозников является во втором пятилетии развитие **местной промышленности**, увеличивающей во втором пятилетии втрое выпуск предметов широкого потребления. Максимальная инициатива местных органов в развитии местной промышленности и изыскании новых видов сырья является основным условием реализации этой программы. В местную промышленность должен быть передан ряд предприятий союзного и республиканского значения.

Мы произведем во второй пятилетке огромную массу товаров широкого потребления. Однако, для того, чтобы довести их до потребителя, нужна хорошо работающая торговая сеть.

Расширение ненормированной торговли, подготовка условий к отмене централизованного снабжения, несомненно, оздоровят работу торговых организаций и заставят их быстрее произвести необходимую перестройку работы. В торговой работе больше внимания должно быть уделено обслуживанию рабочих центров и быстро повышающей свое благосостояние колхозной деревне.

Рост во второй пятилетке в намеченных темпах производства товаров ширпотреба, советская торговля торговля, культурно поставленная, — это то, что нам прежде всего нужно для улучшения благосостояния трудящихся города и деревни.

Второй пятилетний план создает к этому все условия, и мы должны их реализовать.

ПОД'ЕМ ЖИЗНЕННОГО УРОВНЯ ШИРОКИХ МАСС

На основе ускоренного развития сельского хозяйства, легкой и пищевой промышленности, развертывания товарооборота второй пятилетний план намечает невиданный под'ем материального благосостояния и культурного уровня широких трудящихся масс нашей страны.

Во втором пятилетии необходимо обеспечить повышение реальной зарплаты в 2.1 раза, осуществить лозунг тов. **Сталина** о превращении всех колхозников в зажиточных и коренной под'ем в условиях быта и культуры трудящихся нашей страны.

В сельском хозяйстве мы будем иметь процесс повышения материального благосостояния, замечательный не только теми быстрыми темпами и высотой достигаемого уровня, но и массовостью — вовлечением в этот процесс всего колхозного населения страны.

Мы имеем невиданный рост городского населения, как результат форсированной индустриализации. Во втором пятилетии сумма капиталовложений в городское и промышленное жилищное строительство должна составить 12,5 млрд. руб., в три раза больше чем за первую пятилетку. Это обеспечивает ввод в эксплоатацию 66 млн. кв. метров жилой площади, что составляет одну треть всего городского жилищного фонда, накопленного в течение многих десятилетий.

Во второй пятилетке реконструкцией будет охвачено свыше 400 городских центров, в том числе в большинстве национальных центров.

Исключительно большое внимание во втором пятилетии уделяется здравоохранению, затраты на которое возрастают в четыре раза по сравнению с первой пятилеткой.

В области массового просвещения второй пятилетний план намечает ускоренное развертывание всеобщего политехнического обучения, завершение ликвидации неграмотности и малограмотности, широкое развитие системы дошкольного воспитания и массовых политико - культурно-просветительных учреждений.

Огромную роль в деле повышения качества работы политехнической школы должно иметь решительное улучшение материально-технической базы школы, обеспечение ее необходимыми помещениями и оборудованием, стабильными учебниками, учебными пособиями, тетрадями и пр.

План предусматривает капитальные вложения на школы в пятилетке 2,2 млрд. руб. против 0.7 млрд. в первую пятилетку, в том числе на оборудование — свыше полумиллиарда рублей.

Во второй пятилетке будет построено девять тысяч кинотеатров, из них 7 тыс. на село.

Резко увеличивается тираж газет, достигающий 66 млн. экземпляров разового тиража против 35,5 млн. в 1932 г., а также книжная и журнальная продукция (больше, чем вдвое).

Большие задачи стоят во втором пятилетии перед наукой. Не увеличивая сети научно-исследовательских институтов, второй пятилетний план проектирует значительный рост научно - исследовательских кадров, рост капиталовложений в 2.5 раза по сравнению с первой пятилеткой.

В плане второго пятилетия общая сумма затрат на финансирование социально - культурного строительства предусмотрена в об'еме свыше 80 млрд. руб. или более одной четверти всего финансового плана второй пятилетки, что превышает более, чем в три раза, финансовые затраты на социально - культурные расходы в первой пятилетке.

Мы начали строить социалистическое общество в стране отсталой, забитой, неграмотной. Мы вступаем во второе пятилетие—пятилетие ликвидации капиталистических элементов и классов вообще—страной обновленной **где всему многомиллионному населению нашей страны обеспечивается зажиточная и культурная жизнь.**

Укрепление социалистической дисциплины труда в городе и деревне, повышение материального благосостояния и расцвет социалистической культуры, рост социалистических форм труда создают все необходимые условия для того, чтобы во втором пятилетии добиться решительных успехов в деле ликвидации пережитков капитализма в сознании людей.

В процессе труда в развитии социалистического отношения к труду перевоспитывается человек, создаются новые люди, достойные социалистического общества строители.

Освоение новой техники широкими массами является важнейшим и неот'емлемым моментом завершения технической реконструкции.

Подготовить и усилить борьбу за освоение новой техники можно, только развернув одновременно широкие мероприятия по подготовке кадров. Второй пятилетний план предусматривает подготовку 5 млн. работников массовых квалификаций, в том числе 2.5 млн в школах ФЗУ.

Выпуск специалистов, окончивших вузы, во втором пятилетии возрастает в два раза и окончивших техникумы — в три раза против первой пятилетки. Резко повышается насыщенность специалистами всех отраслей народного хозяйства. Число специалистов в промышленности возрастает на 57 проц.

Особенно интенсивно повышается квалификационный уровень и возрастает насыщенность специалистами в сельском хозяйстве.

Рост производительности труда в промышленности должен составить 62.7 проц., т. е. значительно превысить рост производительности труда в первой пятилетке (41 проц.).

Крайне характерно, что во втором пятилетии темп роста производительности труда в сельском хозяйстве должен превзойти темп роста производительности труда в промышленности. Здесь проявляется недоступное капитализму преодоление отставания сельского хозяйства осуществляемое в СССР во втором пятилетии.

Огромное значение выполнения плана снижения себестоимости, являющегося выражением того же процесса освоения во второй пятилетке состоит в том, что снижение себестоимости представляет собою один из важнейших источников накопления и, вместе с тем, создает базу для последовательного проведения снижения цен, обеспечивающего рост реальной заработной платы.

Во втором пятилетии усиливается роль тяжелой промышленности, как источника накопления, и намного возрастает рентабельность легкой и пищевой промышленности и совхозов.

Одновременно со снижением себестоимости второй пятилетний план ставит задачу коренного улучшения качества продукции.

Таковы, товарищи, задачи в области освоения. Очевидно что они не могут быть разрешены без самого широкого участия ученых деятелей.

Поставленные вторым пятилетним планом задачи небывалого технического перевооружения народного хозяйства и освоения техники чрезвычайно повышают роль науки и техники в СССР. Во весь рост ставят проблему внедрения науки в производство.

Мы должны вовлечь в научно-исследовательскую работу огромные массы инженеров и техников, мы должны вовлечь в учебу по технике громаднейшие массы рабочих. И тогда с задачей освоения мы во втором пятилетии справимся и, следовательно, справимся и с выполнением тех заданий, которые представлены на утверждение с'езда.

РАЗВИТИЕ РАЙОНОВ ВО ВТОРОМ ПЯТИЛЕТИИ

Широкая программа строительства во втором пятилетии предполагает коренные сдвиги в промышленной и сельскохозяйственной географии страны, являющейся составной частью плана завершения технической реконструкции.

Размещение промышленности является ведущим звеном в создании нового размещения производительных сил.

Районы востока (Урал, Западная и Восточная Сибирь, ДВК, Башкирская и Казакская АССР, среднеазиатские республики) получают 33 проц. всех капиталовложений в народное хозяйство и 37 проц. всех капиталовложений в тяжелую промышленность, 49 процентов капиталовложений в каменноугольную промышленность, 41 проц. в черную металлургию, 71 проц — в цветную, 27 проц. — в машиностроение и 34 проц. — в химию.

Новейшее движение промышленности на восток, приближение к сырью, создание новых опорных баз индустриализации означают, вместе с тем, и создание необходимых предпосылок к зажиганию экономической отсталости национальных республик и окраин.

Уже сейчас, как правильно указал тов. **Сталин**, у нас нет **чисто аграрных или чисто индустриальных** районов в стране.

Во второй пятилетке **развитие** промышленности достигает такой степени, что ликвидируется **техническая отсталость промышленности** отдельных районов.

Уже сейчас, как правильно отмечал тов **Сталин**, у нас нет чисто **потребляющих районов в стране.** Во втором пятилетии потребляющие районы особенно быстрыми темпами изживают отсталость своего сельского хозяйства.

Я ограничусь здесь указанием важнейших хозяйственных задач отдельных районов и, в частности, в особенности, тех из них, решение которых ликвидирует имеющиеся узкие места и над преодолением, которых нужно особенно упорно работать.

Уральская область

Урал становится одним из наиболее передовых в технико - экономическом отношении индустриальных центров СССР.

Бурный рост хозяйства Урала и широко развертывающееся строительство по иному ставит как межрайонные связи, так и ряд внутрирайонных проблем Урала.

Продукция уральской металлургии, в частности — качественной металлургии, будет направлена в значительной мере и на запад в основные центры машиностроения.

Этот рост межрайонных связей с особой остротой выдвигает транспортную проблему Урала, являвшуюся узким местом уже в первой пятилетке. План предусматривает электрификацию 748 клм. жел. дор. Урала, строительство новой линии Синарская — Челябинск и др. работы, превращающие транспортное хозяйство Урала в мощную и технически передовую сеть.

План предусматривает увеличение добычи каменного угля больше, чем в четыре раза, и торфа — в пять раз.

Второе пятилетие решает одну из наиболее острых проблем — проблему электроснабжения Урала.

По легкой промышленности строится 16 об'ектов и по пищевой — 36 об'ектов.

В области развития сельского хозяйства план предусматривает значительное расширение посевов пшеницы и в особенности, огородных и кормовых культур.

В соответствии с быстрым ростом новых промышленных центров и новых городов план проектирует увеличение существующего жилого фонда в 1,5 раза, реконструируя коммунальное хозяйство основных городских центров.

Башкирская АССР

Башкирская АССР развивается во втором пятилетии, как район качественной и цветной металлургии, нефтяной промышленности, лесной и зернового хозяйства.

Крупнейшие предприятия, строящиеся на территории Башкирии, — моторный завод на 50 тыс. моторов, завод 3-осных автомашин, нефтекомбинат и др. — резко меняют индустриальный облик Башкирии и значительно повышают ее значение в экономике Союза.

Почти заново создается в Башкирии крупная, легкая и пищевая промышленность.

Проблемы транспорта разрешаются строительством электрифицированной магистрали Уфа — Магнитная и линии Стерлитамак — Уфа, увеличивающими довольно слабую жел.-дорожную сеть Башкирии на 576 клм., из них 406 клм. электрифицированных жел.-дорожных линий.

План намечает широкое развитие сельскохозяйственного производства. Сохраняя роль зернового района, Башкирская АССР особенно сильно расширяет посевы пшеницы, огородно-бахчевых и кормовых культур.

Западно-Сибирский край

В результате большого промышленного строительства бурно растет тяжелая промышленность. Удельный вес Западной Сибири в Союзе по каменному углю поднимается с 11,2 проц. в 1932 г. до 13.3 проц., по чугуну — с 4,1 проц. до 7,1 проц., по прокату — с 0.6 проц. до 6,9, по цинку — с 2.5 проц. до 42.2 проц. Продукция машиностроения увеличивается более, чем в шесть раз, в громадных масштабах развертывается химическая промышленность и т. д. Выработка энергии увеличивается в 4.6 раза.

Второе пятилетие должно решить поставленную тов. **Сталиным** задачу превращения Кузбасса во второй Донбасс, в центр высоко - механизированной (98 проц. на зарубке) каменноугольной промышленности.

Новой задачей, которая в широких масштабах разрешается в корне лишь во втором пятилетии, является широчайшее развертывание легкой и пищевой промышленности.

Необходимо коренным образом реконструировать и усилить основную сибирскую магистраль, построить ряд новых линий, в частности — лесовозных линий, вовлекающих в промышленную эксплоатацию новые лесные массивы (Томск — Чулым, Ачинск — Енисейск).

Пятилетний план проектирует почти удвоение жилищного фонда, большой об'ем работы по развитию коммунального хозяйства таких городов, как Новосибирск, Сталинск, Кемерово, Прокопьевск, Барнаул, Омск и др.

Казакская АССР

Обладая огромными весьма многообразными запасами цветных металлов, угля, нефти, Казакская АССР во втором пятилетии развертывает большое промышленное строительство, обеспечивающее максимальное освоение этих богатств.

Строительством Прибалхашского комбината обеспечивается широкое развертывание медной промышленности, что вместе с завершением строительства Казполиметалла и реконструкцией Риддера выдвигает Казакстан на одно из первых мест в Союзе по цветной металлургии.

Заново создается машиностроительная промышленность.

Вторая пятилетка проектирует строительство 12 предприятий легкой промышленности и свыше 40 предприятий пищевой промышленности.

Особо стоят и важными проблемами в развитии Казакстана являются проблема восстановления животноводства, проблема транспорта и проблема водохозяйственных мероприятий.

Укрепление совхозов и колхозов, рост кормовой базы, создание оседлого хозяйства, улучшение пород скота и другие мероприятия создают все необходимые предпосылки для под'ема животноводства на новой социалистической базе, и на решении этой проблемы должен быть сосредоточен максимум усилий партийных и хозяйственных организаций.

Во второй пятилетке в Казакстане будет введено в эксплоатацию 2 тысячи километров новых железнодорожных линий.

Созданием величественного здания Урало - Кузнецкого комбината мы выполняем историческое указание тов. Сталина, данное им на XVI с'езде. Его рукой были начертаны контуры этого здания, под его руководством были решены первые труднейшие задачи закладки фундамента УКК, под его руководством будет завершено это историческое дело.

Восточная Сибирь

Восточная Сибирь, широко развивая каменноугольную, золотую, горнорудную и лесную промышленность, получает прочную базу реконструкции в лице создаваемой заново черной металлургии и широко развертываемого машиностроения и электростроительства.

Дальне-Восточный край

Огромное промышленное развитие **ДВК** ставит ряд крупнейших проблем, требующих своего разрешения во втором пятилетии. Строительством вторых путей Уссурийской железной дороги, развертыванием постройки крупнейшей новой линии — Байкало - Амурской магистрали, крупных шоссейных путей и, наконец, постройкой автосборочного завода в ДВК разрешается в основном проблема сухопутного транспорта.

Одновременно с этим планом намечены крупные работы по водному транспорту — регулирование реки Амура, строительные работы по Владивостокскому, Камчатским портам и др.

Огромное значение для всей перспективы развития Дальне - восточного края имеет строительство металлургического завода, который в 1937 г. уже должен выдать первые 50 тыс. тонн передельного чугуна.

Планом предусматривается дальнейшее развитие рыбной промышленности.

Создание в крае собственной сельскохозяйственной базы и промышленности по выработке предметов потребления является одной из основных проблем ДВК.

Во втором пятилетии в крае создается собственная база сахарной промышленности, строится ряд предприятий пищевой и легкой промышленности.

Предоставление по инициативе тов. **Сталина** широких льгот населению края явится важнейшим фактором в разрешении острейшей для края проблемы — человека.

Развитие восточных районов получит мощную поддержку со стороны наших старых промышленных центров, явившихся базой технического перевооружения новых районов уже в годы первой пятилетки.

Ленинградская область

В числе этих старых промышленных центров одно из важнейших мест занимает **ЛЕНИНГРАДСКАЯ ОБЛАСТЬ**.

Ленинград продолжает оставаться в области машиностроения всесоюзной конструкторской лабораторией и технической школой кадров. Осваивается производство мощных турбогенераторов, гидрогенераторов, новых более квалифицированных моделей дизелей, турбин, котлов, новых типов судов, наборных и пишущих машин, новых типов текстильного оборудования и т. д. Укрепляется база производства высококачественного проката для машиностроения.

Широко развивается во втором пятилетии основная химия.

Создается крупная лесная промышленность, лесохимическая и бумажная.

Строится крупный льнокомбинат тонких тканей, льночесальная и котонинная фабрики.

В течение второго пятилетия вводятся в эксплоатацию две новых гидростанции (Свирь 2 и 3) с общей мощностью в 240 тыс. квт., одна электростанция на торфу в 100 тыс. квт., одна теплоцентраль в 100 тыс. квт., а также подвергается реконструкции ряд старых станций.

Кроме того, строятся три крупных гидростанции на Кольском полуострове с мощностью к концу пятилетия в 141 тыс. квт. Тем самым полностью решается проблема электроснабжения области.

Ленинградская область превращается из района «серых хлебов» в район значительного производства пшеницы (продукция пшеницы увеличится в 18,7 раза).

Транспортная проблема получает разрешение в реконструкции Ленинградского узла, укладке вторых путей, электрификации Мурманской железной дороги и, главным образом, в развитии водных путей (Беломорско - Балтийский канал, реконструкция Мариинской системы), дающих выход в Белое море и укрепляющих связь с Волгой.

Московская область

К концу второй пятилетки продукция **МОСКОВСКОЙ ОБЛАСТИ** составит по торфу 27 проц. общесоюзной добычи, по выработке электроэнергии — 14.1 проц., по выплавке чугуна — 4 проц. по продукции машиностроения — 23,4 проц., по производству хлопчатобумажных тканей — 41.2 проц., по шерстяным тканям — 43.5 проц.

Московская область должна будет сыграть крупнейшую роль в разрешении задачи завершения технической реконструкции всех отраслей народного хозяйства страны.

Задача укрепления топливной базы разрешается во втором пятилетии увеличением добычи угля в Подмосковном бассейне не менее, чем до 10 млн. тонн в 1937 г. Добычу торфа во втором пятилетии необходимо довести до 6,7 млн. тонн (в 1937 г.).

Строительство канала Волга — Москва, превращающего Москву, в глубоководный порт, открывает для московских грузов дешевый водный путь огромной мощности. Громадную роль в снабжении Московской области топливом сыграет новая магистраль Москва — Донбасс.

Не менее важной задачей для улучшения транспортных условий области являются электрификация и реконструкция железных дорог Московского узла.

В области сельского хозяйства основной проблемой второго пятилетия является полное разрешение задачи превращения Московской области из потребляющей в производящую.

Ивановская область

Вторая пятилетка намечает дальнейший рост созданных в первой пятилетке отраслей тяжелой индустрии, прежде всего — машиностроения и химии, при дальнейшем развитии и специализации текстильной промышленности на производстве высококачественных тканей.

Валовая продукция легкой промышленности возрастает с 1.235 млн. до 3.205 млн. рублей, или на 159 проц.

Должны быть увеличены мощности районных электростанций: ИВГРЭС с 75 тыс. квт. в 1932 г. до 124 тыс. квт. в 1937 г., Ярославской ТЭЦ—до 72 тыс. квт. а общая мощность всех электростанций — до 355 тыс. квт.

Особого внимания потребует начинаемое во втором пятилетии строительство мощной Ярославской гидростанции на Волге в 100 тыс. квт., входящей в эксплоатацию в 1938 г.

Центральной задачей второго пятилетия в области сельского хозяйства является расширение посевов зерновых (на 33,7 проц.), развитие льнопроизводства, создание прочной базы для быстро - развивающегося животноводства.

Горьковский край

Крупнейшей задачей в области машиностроения является освоение полной мощности Горьковского автомобильного завода.

Значительная реконструкция Сормовского судостроительного завода делает его основной базой речного судостроения Союза.

Наличие богатых лесных массивов вызывает значительное развитие в крае лесной, лесобумажной и лесохимической промышленности.

Окончание доклада тов. КУЙБЫШЕВА

Электростроительство края характеризуется сооружением гигантской Василиевской гидростанции, Сормово - Канавинской ТЭЦ первой очереди, Дзержинской ТЭЦ с доведением до полной мощности (204 тыс. квт.), Горьковской ГРЭС, строительством Маргрэс, расширением автозаводской и ряда др. промышленных станций.

Средне-Волжский край

превращается во втором пятилетии в район развитого транспортного машиностроения, электротехнической промышленности, нефтеперерабатки и развитой промышленности по переработке с.-х. сырья. Главнейшими строительствами, углубляющими специализацию края во втором пятилетии, являются Самарский автомобильный завод, завод автотракторного оборудования, сухих элементов, радиоламп, мощный завод локомотивостроения в Орске, нефтеперегонный завод там же и др.

Новым для Средне - Волжского края во втором пятилетии является строительство Халиловского металлургического завода и Бляевского комбината цветной металлургии.

Крупнейший, многосторонне развитой промышленный центр образуется в Орском районе.

Важнейшей задачей края является дальнейшее развитие сельского хозяйства — зерновых и технических культур и высокотоварного животноводства.

Татарская АССР

принадлежит к числу районов, процесс индустриализации которых происходит особо энергичными темпами.

План проектирует строительство свыше 25 новых промышленных предприятий тяжелой, легкой и пищевой промышленности. Крупнейшее значение для республики будет иметь намеченное планом строительство завода пассажирских вагонов, завода оптических приборов, завода автотракторного оборудования и др.

Необходимо отметить колоссальное экономическое значение запроектированного планом строительства ж-д. линии Казань - Бугульма.

Развитие сельского хозяйства укрепляется громадным ростом технического вооружения его. Тракторный парк республики увеличивается в пятилетие с 15,3 тыс. лош. сил до 200 тыс. Особое внимание должно быть сосредоточено на развитии животноводства, в частности, — скороспелых его видов.

Нижне-Волжский край

Наряду с завершением строительства машиностроительных заводов, начатых в первом пятилетии, в крае будет развернуто строительство крупного завода по постройке 3-тонных автомобилей, мощностью 100 тыс. машин в год. Сталинградский тракторный завод будет переведен на производство гусеничных тракторов.

Нижне - Волжский край широко развертывает во втором пятилетии строительство предприятий пищевой промышленности.

В области транспортного хозяйства во втором пятилетии будет выполнено строительство грандиозного канала, соединяющего системы двух рек: **Волги и Дона.** Это строительство имеет исключительное значение для народного хозяйства СССР и совершенно по - иному ставит вопрос о межрайонных связях районов бассейна Каспийского и Черного морей.

Северо-Кавказский край

За годы второй пятилетки в **СЕВЕРО - КАВКАЗСКОМ КРАЕ** будет построено около 50 новых промышленных предприятий тяжелой, легкой и пищевой промышленности.

План проектирует широкое строительство по нефтепереработке и нефтетранспорту.

Полное завершение коллективизации и в основном механизации сельского хозяйства края, резкий под'ем урожайности, большое развитие животноводства сделают Северный Кавказ первоклассной устойчивой базой Союза.

Крымская АССР

В области сельского хозяйства **КРЫМСКАЯ АССР** развивается, как район высокоразвитого садоводства и виноградарства (горное побережье) и высокосортной пшеницы (на севере).

Принятое в плане большое курортно - санаторное строительство усиливает значение Крыма, как всесоюзной здравницы, и позволяет в наиболее широких масштабах использовать его исключительно благоприятные климатические условия.

Центрально - Черноземная область

Развитие **ЦЕНТРАЛЬНО - ЧЕРНОЗЕМНОЙ ОБЛАСТИ** характеризуется созданием собственной базы черной металлургии, началом промышленной эксплоатации железорудных богатств Курской магнитной аномалии, большим развитием машиностроения, нефтепереработки, крупным развитием химической, легкой и пищевой промышленности.

БССР

Важнейшей задачей второй пятилетки в БССР является резкое улучшение топливного баланса республики в направлении повышения доли местных видов топлива, в частности, торфа.

Наличие крупной сырьевой базы создает благоприятные условия для развития легкой промышленности, центральное место в строительной программе которой занимает льнообработка.

Западная область

Важнейшей задачей второй пятилетки **ЗАПАДНОЙ ОБЛАСТИ**, сосредоточивающей около ¼ всей посевной площади в СССР льна-долгунца, является резкое повышение урожайности, а также качества льна-волокна.

Дальнейшее развитие получает транспортное машиностроение и локомотивостроение, закладываются основы развития крупнейшей торфохимической промышленности.

Важнейшая задача плана в сельском хозяйстве области заключается в создании собственной пшеничной базы.

Северный край

Основной хозяйственной задачей **СЕВЕРНОГО КРАЯ** во втором пятилетии является завершение технической реконструкции лесной промышленности, полное освоение производственной мощности новых заводов и рационализация лесного хозяйства.

Основным направлением сельскохозяйственного развития края во втором пятилетии является всемерное укрепление и развитие животноводства, расширение посевов льна с одновременным увеличением посевов пшеницы.

Карельская АССР

Основной задачей **КАРЕЛЬСКОЙ АССР** наряду с развитием лесной, целлюлозно - бумажной и лесохимической промышленности является освоение Беломорско - Балтийского канала им. Сталина. Помимо громадного транспортного значения канала, система его плотин является крупным источником гидроэнергии, которая будет использована во втором пятилетии для развития промышленности, в частности — аллюминиевой.

УССР

УКРАИНСКАЯ ССР во втором пятилетии развивается как один из решающих в Союзе районов угольной промышленности, металлургии, машиностроения, химии, крупнейшего в Союзе электростроительства и крупного социалистического сельского хозяйства, наряду с значительным развитием пищевой и легкой промышленности.

Значение Украины в экономике Союза во второй пятилетке характеризуется следующими данными: выплавка чугуна, поднимаясь с 4,2 млн. тонн до 10,6 млн. тонн в 1937 г., составит 55 проц. от всей выплавки Союза; выпуск проката — с 2,4 млн. тонн до 7,3 млн. тонн, или 52,1 проц. от продукции Союза; добыча каменного угля возрастет до 72 млн. тонн или 48 проц. от добычи СССР; добыча железной руды должна достигнуть 17,5 млн. тонн, или 48,4 проц. от общей добычи Союза, производство алюминия составит 50 проц., тракторов — 36 проц., паровозов — 60,1 проц., кальцинированной соды — 48 проц., добыча марганцевой руды — 61,1 проц.

Новой задачей, стоящей перед УССР, является мощное развитие легкой и пищевой промышленности.

В соответствии с огромным индустриальным ростом Украины получает дальнейшее развитие ее энергетическая база: выработка электроэнергии достигнет 9,7 млрд. квт., или 25,8 проц. от общей выработки СССР; на Украине будет создана самая мощная в мире энергетическая система.

В области железнодорожного транспорта необходимо отметить запроектированную планом электрификацию дорог Донбасса, развитие выходов на Север, особенно окончание сооружения магистрали Донбасс—Москва.

Второе пятилетие завершает в основном механизацию сельского хозяйства Украины. Количество МТС растет с 573 до 1.000, обеспечивая полный охват всех колхозов.

ЗСФСР

Главной отраслью промышленности Закавказья является нефтяная промышленность. Добыча нефти возрастает с 12,6 млн. тонн в 1932 г. до 30 млн. тонн в 1937 г.

Выполнение этой программы требует вовлечения в эксплоатацию целого ряда новых районов: Лок-Батан, Кала, Сулу-Тепе, и др., полного завершения технической реконструкции нефтедобывающей промышленности, реконструкции строительства новых нефтеперегонных заводов.

Во втором пятилетии должно быть развито также производство ряда других отраслей промышленности. Расширяется производство цветных металлов за счет реконструкции Зангезурского и Аллавердского комбинатов. Развивается в крупных масштабах химическая и горнорудная промышленность.

На базе собственного сырья строится 20 предприятий легкой промышленности и 37 предприятий пищевой промышленности.

В 1935 г. начнется строительство крупнейшего Дашкесанского металлургического комбината, который положит начало развитию черной металлургии в Закавказье.

Продукция машиностроения возрастает в 3,4 раза, каменного угля — в 7 раз, нефти — в 2,4 раза, хлопчатобумажных тканей — в 4,6 раза, обуви — в 5 раз, консервов — в 3,8 раза.

Огромную роль в хозяйстве Закавказья играет энергетика. Быстрые темпы развития народного хозяйства, электрификация транспорта требуют максимального использования богатейших ресурсов белого угля.

Во втором пятилетии строятся и расширяются 10 электростанций, среди которых такие, как Канакирская — 88 тыс. киловатт, Гюмушская — 140 тыс. киловатт, Храми, Тертер и др. Рост выработки электроэнергии на районных станциях в 12 раз обеспечивает электрификацию промышленности, электрификацию всех грузонапряженных участков железных дорог, протяжением в 600 километров и решение ряда других задач.

Центральной задачей сельского хозяйства является всемерное развитие субтропических культур, высокоценных специальных насаждений — чая, рамии и т. п., и цитрусовых — лимонов, мандаринов и т. д., при дальнейшем росте старых отраслей сельского хозяйства, — садоводства, виноградарства и табаководства.

Крупнейшее значение в Закавказье, как второй хлопковой базе Союза, имеет хлопок.

Одной из крупнейших проблем сельского хозяйства Закавказья, которую мы в основном решаем во втором пятилетии, является проблема водного хозяйства. Завершая ирригационное строительство, начатое в первом пятилетии, реконструируя существующую ирригационную систему, улучшая водопользование и проводя большие существенные работы, мы получим новые площади, которые позволяют значительно расширить посевы ценных специальных и субтропических культур. Посевы египетского хлопка увеличиваются в 8 раз, общий удельный вес ЗСФСР в продукции хлопка возрастает с 10,1 до 12,2 проц., площадь чайных насаждений увеличивается до 55 тыс. га, площадь рами увеличивается в 6,5 раз, цитрусовых — с 2,4 до 20 тыс. га, посадки тунгового дерева — с 0,3 до 10 тыс. га и т. д.

Узким местом являются пути сообщения. План предусматривает ряд крупнейших мероприятий в направлении усиления транспортного хозяйства. Заканчивается строительство ряда железнодорожных линий (Кагарская ветка, Алят-Джульфа, Очемчири—Адлер, Бакинский обход, Ахах—Степанакерт), строятся на ряде участков вторые пути, строится перевальная дорога через Кавказский хребет, производится в больших масштабах электрификация железных дорог, строится ряд крупных автогужевых дорог.

Не будет ошибкой сказать, что решение этой транспортной проблемы, в частности, — проблемы транспортировки нефти, вместе с решением проблемы энергетики и водного хозяйства явится основой основ дальнейшего развития этого богатейшего района.

Сюда должны быть направлены внимание и усилия в борьбе за выполнение плана второй пятилетки.

Средняя Азия

СРЕДНЯЯ АЗИЯ является основной хлопковой базой Союза.

План второй пятилетки намечает дальнейшие работы по расширению ирригационной сети.

Таким образом, создаются все необходимые рычаги для разрешения основной проблемы хлопководства и резкого увеличения урожайности.

К концу второй пятилетки Средняя Азия в основном будет уже снабжаться продукцией своей собственной текстильной промышленности.

Строительством Алмалыкского медного комбината начнется эксплоатация крупнейшего алмалыкского месторождения меди, впервые развертывается эксплоатация мирового значения запасов миробилита в Карабугазе, значительно расширяется добыча нефти, угля и др.

ПОД ЗНАМЕНЕМ ЛЕНИНА—СТАЛИНА

Второй пятилетний план великих работ широко и глубоко охватывает все уголки Советского союза. Ликвидируется многоукладность экономики и социалистический способ производства становится единственным в СССР. В ходе социалистического строительства перековывается человек и преодолеваются капиталистические пережитки в сознании людей.

Процесс преодоления капиталистических пережитков в сознании людей происходит повседневно, ежечасно, проникая в самые глухие уголки нашей страны, ломая самые застарелые, вековые привычки и предрассудки, вызывая к жизни и свету самые отсталые и темные прежде слои населения.

Величие нашей эпохи — в с'езде кузнецов и конюхов, собирающихся в Колонном зале Дома союзов и обсуждающих лучшие способы и методы ухода за лошадью и инвентарем, в 9.000 рабочих Сталинградского завода, сдавших экзамен на технический минимум, в молодом инженере - осетине, воспитанном победившим пролетариатом и смело пускающим в ход завод электролитного цинка, в работнице Электрозавода, вчерашней домашней хозяйке, сегодня выступающей с речью о судьбах и перспективах электропромышленности.

Величие нашей эпохи — в высокой политической зрелости рабочего класса, сумевшего в отсталой стране обеспечить победу социализма, в миллионах рабочих и колхозников, с величайшим вниманием следящих за тем, что происходит в СССР и за его пределами, кровно чувствующих величайшую ответственность за все дело строительства социализма.

В концентрированности воли и усилий десятков миллионов людей — лучшая гарантия нашей победы!

Программа второго пятилетия — **великая программа торжества ленинских идей**, дальнейшего поступательного роста социализма.

Эта программа, осуществление которой будет событием всемирно - исторического значения, обязана, как и все великое в нашей борьбе, тов. **Сталину.**

Я уже в начале своей речи говорил, что **гениальной прозорливостью тов. Сталина выкованы основные лозунги второй пятилетки** — окончательная ликвидация капиталистических элементов и классов вообще, полное уничтожение причин, порождающих классовые различия и эксплоатацию, завершение реконструкции народного хозяйства и создание таких материальных условий существования каждого рабочего и колхозника, когда жизнь каждого из них будет зажиточной и культурной.

По инициативе тов. Сталина во втором пятилетии намечена столь широкая программа реконструкции транспорта и развития товарооборота, столь быстрые темпы развития легкой и пищевой промышленности. Развитие местной промышленности в значительно большем масштабе, чем это было до сих пор, — это идея тов. **Сталина**, заострение внимания всей партии, всей страны на необходимости быстрейшего под'ема животноводства.

Помимо решающих установок и директив, тов. **Сталин** наметил целый ряд конкретных планов развития важнейших отраслей народного хозяйства.

Программа строительства металлургических заводов, — эта программа намечена тов. **Сталиным.** Подробно, внимательно рассмотрел тов. **Сталин** завод за заводом и указал те объекты строительства, которые должны в первую очередь строиться во втором пятилетии. Программа строительства заводов транспортного машиностроения также установлена тов. **Сталиным.** Создание ремонтной базы НКПС, постройка ряда ремонтных паровозных и вагонных заводов, — эта программа намечена т. **Сталиным.** Строительство автомобильных заводов — буквально рукою тов. **Сталина** записано, какие заводы, где и какой мощности должны строиться. Программа строительства заводов морского судостроения намечена тов. **Сталиным.** Программа строительства заводов синтетического каучука продиктована волей и настойчивостью тов. **Сталина.** Строительство заводов алюминия определено тов. **Сталиным.** Авиационные заводы строятся в местах и с мощностью, как было указано тов. **Сталиным.** Программа строительства основных ж.-д. магистралей, программа дорожного строительства (строительство таких больших дорожных магистралей, как Москва — Хабаровск, Москва — Тифлис и т. д.) — все это предложено тов. **Сталиным.** Строительство каналов: Беломорского канала, Волга-Дон, Мариинской системы, — все это инициатива тов. **Сталина.** Я не имею возможности перечислить все участки социалистической стройки, по которым тов. **Сталин** дал конкретную программу дальнейшего развития.

Так, под руководством великого вождя родилась грандиозная программа строительства социализма во втором пятилетии и под руководством тов. **Сталина** эта программа будет выполнена. Ее осуществляет выросший и окрепший рабочий класс, закаленный в боях с интервентами, в кратчайший срок восстановивший свое народное хозяйство, выполнивший первую пятилетку в четыре года; осуществляет многомиллионное крестьянство, порвавшее с мелкобуржуазным хозяйством и строящее под руководством рабочего класса свое хозяйство на социалистических началах.

Важнейшим условием побед рабочего класса является рост его организованности, дальнейшее укрепление диктатуры пролетариата, борьба с остатками капиталистических классов, борьба со всеми видами оппортунизма, организационная перестройка всех звеньев народного хозяйства в соответствии с политическими задачами второй пятилетки.

Под руководством славной коммунистической партии и тов. **Сталина** —олицетворения всего лучшего, что есть в мировом рабочем движении, —идет наша великая страна, идет от победы к победе, идет Советский союз, мощная, высокоиндустриальная, социалистическая держава, уверенно и бодро навстречу светлому будущему **(бурные, продолжительные аплодисменты).**

ПРЕНИЯ ПО ДОКЛАДУ ТОВ. КАГАНОВИЧА

Организация масс решает успех дела

РЕЧЬ ТОВ. КАЛИНИНА

Тов. Молотов (председательствующий). Товарищи! Заседание с'езда об'являю открытым. Слово имеет тов. **Калинин (Бурные продолжительные аплодисменты, несколько раз возобновляющиеся с новой силой, с'езд устраивает тов. Калинину овацию. Все встают, крики «ура», гул приветствий).**

Товарищи! Организационные вопросы имеют самую тесную связь с политическими вопросами. Мне вспоминается, на одном из заседаний Политбюро Владимир Ильич по вопросу о разделении функций между Оргбюро и Политбюро говорил так: между политическими и организационными вопросами трудно провести границу: например, назначение на какую-нибудь работу человека есть с внешней стороны чисто организационный вопрос, а в то же время это и глубоко политический вопрос. Нет ни одного назначения, говорил Ленин, которое бы не имело политического значения. Наша партия всегда уделяла большое внимание организационным вопросам и ценила организаторов. Каждому из вас понятно, что в октябре мы победили не только тем, что вели правильную политическую линию, но и тем, что наша партия имела значительные кадры хороших организаторов. Ибо одними лозунгами власти не захватишь. Чтобы претворить лозунги в жизнь, должна быть соответствующая организация масс, должна быть сконцентрирована и соответствующая материальная сила.

Если еще в подполье мы уделяли большое внимание организационным вопросам, то в настоящий момент, в момент социалистического строительства, организационные вопросы приобретают гораздо большее значение. И это естественно, ведь **социалистический строй—это последнее достижение человечества, его организация должна стоять выше, чем в капиталистическом строе, по крайней мере, настолько, насколько социализм превосходит капитализм.**

Голоса: «правильно!» (Аплодисменты).

Калинин: Отсюда ясно, почему Центральный комитет всегда уделял очень большое внимание организационным вопросам. Тот, кто изучает работу Центрального комитета, тот убедится, что львиная доля его деятельности посвящена именно организационным вопросам. И надо по совести сказать: тов. **Сталин** очень много кладет труда, чтобы, если можно так выразиться, «привить вкус» к организационным вопросам товарищам, с ним непосредственно работающим. И мне кажется, что это правильно. Ибо что у нас значит управлять? **В Советском союзе управлять—это значит организовывать.**

Возьмем для примера самого маленького работника, чтобы гусей не дразнить (смех)—председателя сельсовета и бывшего волостного старшину (смех). Какая огромная разница в требованиях, которые пред'являются к председателю сельсовета жизнью и высшими органами власти по сравнению с теми требованиями, которые пред'являлись к старшине в старом, дореволюционном строе. Старшина был в десятки раз ниже интеллектуально, его организационные способности и политический кругозор были неизмеримо меньше, чем у нашего председателя сельсовета. Дело в том, что перед нашим председателем сельсовета стоят принципиально другие задачи, разрешение которых без организации масс невозможно. У нас управлять—значит организовать десятки миллионов трудящихся.

Но, товарищи, все, что я сказал,— маленькое предисловие. По существу доклада тов. **Кагановича** я хочу остановиться на некоторых частных вопросах. В докладе полностью освещены вопросы построения нашей власти и тех изменений, которые введены или намечаются. И я думаю, что

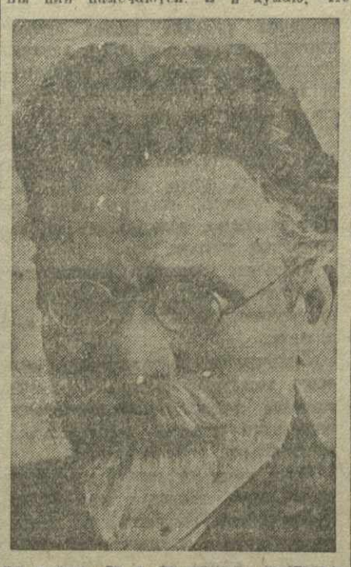

не нужно, да и не рискну, пуститься в плавание общих вопросов (смех). Мне хочется показать на отдельных примерах, насколько многогранны у нас вопросы организации, какие различные формы они принимают в зависимости от тех или других условий.

Прежде всего, я позволю себе продолжить мысль товарища **Ворошилова (смех).** Тов. **Ворошилов** произнес здесь речь, по существу большой доклад об обороне страны. Он осветил нам, глазным образом, непосредственно военные вопросы. Я же, как человек штатский (смех), но тоже крайне заинтересованный в обороне советской Страны **(бурные аплодисменты)**, хочу коснуться этих же вопросов, но с другой стороны.

Когда мы бурно аплодировали тов. **Ворошилову**, то мы этим выражали огромную симпатию ему вкупе с Красной армией. **(Аплодисменты).** Каждый из нас понимает, что аплодируем не только мы, аплодируют все, от самого индустриального города до последней деревни. Эти аплодисменты Красной армии вырываются из души всего народа. **(Бурные аплодисменты).**

Но можем ли мы ограничиться только аплодированием? Оборона страны является, в первую очередь обязанностью тов. **Ворошилова**, как руководителя армии. Но разве оборона рабоче-крестьянского государства не есть первоочередная задача всех нас, всех трудящихся??!

Многие из вас, вероятно, читали в IX и X томах Маркса-Энгельса об осаде Севастополя. Маркс, оценивая силы воевавших тогда государств, писал: какая ошибка, мы всегда рисуем, что Россия может выставить гораздо больше войск, чем на самом деле она это делает. Процент выставляемых для обороны страны защитников, — указывал Маркс,—никогда не совпадает с точным количеством населения данного государства. Страна с населением в 20 млн. человек, страна богатая, с хорошей организацией и имеющая запасы, может выделить на защиту своего государства 15 проц. населения. Россия же, страна варварская, бедная и неграмотная, с плохими путями сообщения, такого процента выставить не может.

Эта мысль, высказанная основоположниками марксизма около 75-80 лет тому назад, не потеряла своего значения и сейчас, так как не все страны находятся на одинаком уровне развития.

Мы, штатские люди, используем эту мысль с другой стороны. Всякий из нас знает, что сила фронта в огромной степени зависит от того, в каком состоянии находится тыл. И вот я ставлю перед вами вопрос: все ли мы сделали для укрепления нашей страны? Нет, не все. Предположим, если бы я был председателем райисполкома, что я сделал бы? Я бы прикинул, какое количество населения должно уйти от меня, какие учреждения и предприятия оголяются, каков местный запас людей, дает ли он возможность заменить ушедших на фронт.

Нельзя забывать, что социалистическая система организации хозяйства, наши блестящие успехи в области промышленности и коллективизации деревни дают исключительные, невиданные ни в какой другой общественной формации, резервы для защиты нашей родины **(аплодисменты).** Я это говорю не для того, чтобы мне вас учить.

Ворошилов: Не мешает и поучить.

Калинин: Ведь это же огромная работа. И надо не только кричать— победим, победим, если на нас нападут. Надо провести серьезную работу на местах, и она даст благие результаты. Мне хотелось бы, чтобы все сказанное было принято к сведению,—к «руководству» я не рискую сказать. **(Смех, аплодисменты).**

Товарищи, есть два типа ораторов. Одни ведут за собой массы...

Ворошилов: Каганович.

Калинин: Не только Каганович, но и ты принадлежишь к этому разряду ораторов. **(Смех, аплодисменты).** Я же больше об'ясняю, раз'ясняю, намекаю. **(Смех).** Совместно с вами хочу об'яснить дело. Здесь сказывается, вероятно, моя старая пропагандистская черта.

Другой вопрос, товарищи, о транспорте. У нас слишком близки с тов. **Ворошиловым** мысли, поэтому мы, не сговариваясь, дополняем друг друга. **(Смех).** Мне хотелось бы продолжить мысль тов. **Ворошилова** о транспорте. Правильно тов. **Ворошилов** сказал о том, что транспорт—один из самых важных элементов для обороны страны. Те мероприятия, которые намечены Центральным комитетом, будут проводиться со всей настойчивостью. Центральный комитет своего добьется, в этом нет никакого сомнения. Но, товарищи, транспорт имеет очень своеобразные организационные особенности. Во-первых, это один из самых централизованных аппаратов Союза, а с другой стороны,—его кадры распылены буквально по всему Советскому союзу. И это создает дополнительные трудности.

Когда говорят: промышленность лучше работает,—конечно, это вполне естественно. Кадры сконцентрированы, они на глазах, а ведь на транспорте кадры закинуты чорт знает в какие пошехонские уголки. И вот, попробуй те охватить этот огромный, централизованный и вместе с тем раскинутый аппарат. Можно ли это сделать только из центра, только из андреевского кабинета, без помощи вас, без помощи мест? Не думаю... А оказывают ли помощь места? По совести говоря, в большинстве они отписываются: централизованный-де аппарат, мы ничего сделать не можем. Ни дать не можем, ни взять. Взять то вы, положим, берете, а дать то ни в коем случае. **(Смех).**

Далее говорят: как мы будем контролироваться организационно? Вопрос получишь: вы головотяпствуете, мешаете движению поездов, мешаете оперативной работе и т. д.

А на самом деле могут ли места и обязаны ли они помогать транспорту? Я считаю, что могут и безусловно обязаны, никакая организационная схема этому не мешает. Я вам приведу опыт не гипотетический, а реальный район. Депо района было в большом прорыве. Но вот явился секретарь райкома, который за основу своей работы взял железнодорожников, ибо в этом районе железнодорожники — главная пролетарская база. Райком отдал железнодорожникам хороший совхоз, укрепил его кадрами, снабдил рабочих овощами. Основной своей задачей поставил улучшение материального положения железнодорожников.

Связавшись с местными партийными организациями, — он опирался на ячейку железнодорожников, — райком организовал контроль поездов по смазке букс. Однажды оказалось, что пять вагонов были отправлены не смазанными. Числились же они смазанными потому, что люди привыкли по-старинке воровать, веками воруют. Подшипники горят, а масло идет...

Лозовский: — На рынок.

Калинин: Приходит осень. В депо стекол нет, крыша течет. Райком организует своими материалами ремонт депо. Депо вышло из прорыва. А пострадал ли район от этой помощи? Конечно, нет. Железнодорожники, начальник станции и начальник депо, чувствуя такую близость и помощь района, со своей стороны сделали все, чтобы добиться хороших производственных показателей.

Так вот, вы видите, я продолжил мысль т. Ворошилова. Если мы хотим лечить транспорт, то местные партийные и советские организации должны систематически помогать транспорту.

(ОКОНЧАНИЕ СМ. НА 4-й СТР.).

ПРИКАЗ РЕВОЛЮЦИОННОГО ВОЕННОГО СОВЕТА СОЮЗА ССР

Товарищи красноармейцы, командиры, политработники! Перед лицом XVII с'езда нашей большевистской партии рабоче - крестьянская Красная армия демонстрирует сегодня свою беззаветную преданность делу социализма, свое боевое могущество, свою готовность в любую минуту и против любого врага выступить для победоносной защиты своей социалистической родины.

Свыше 30 лет стоит партия большевиков, созданная великим Лениным, во главе революционного рабочего движения. Рабочий класс проверил свою партию в многолетней борьбе против всех врагов пролетарского дела. Трудящиеся Советского союза и всего мира знают нашу коммунистическую партию, как партию бесстрашных пролетарских революционеров, как партию, которая знает куда вести дело и умеет преодолевать трудности. Боевые знамена ленинской партии победно развевались над Октябрьскими баррикадами и на полях гражданской войны. Под этими знаменами, под руководством величайшего человека нашей эпохи — тов. СТАЛИНА, трудящиеся шли в победоносное социалистическое наступление и побеждали. XVII с'езд коммунистической партии войдет в историю мировой борьбы за коммунизм, как с'езд монолитного большевистского единства, как с'езд величайших социалистических побед. В шуме и грохоте великих работ, в героическом напряжении освобожденного труда, в жестоких классовых битвах построен фундамент социализма в нашей стране. СОЦИАЛИЗМ В НАШЕЙ СТРАНЕ ПОБЕДИЛ. Перед всем миром развернуто боевое знамя второй пятилетки — великая программа построения бесклассового социалистического общества. Наша партия была основана Лениным, как партия вооруженного восстания, как партия битв и побед, как партия классовой войны. Ленин неустанно учил рабочий класс, что великие вопросы классовой борьбы решаются в последнем счете только силой оружия. Ленинская партия с первых дней ее существования готовила пролетариат к вооруженной борьбе, строила его первые боевые отряды, положившие начало нашей рабоче - крестьянской Красной армии.

«Усиленная военная подготовка для серьезной войны, — учил ЛЕНИН, — требует не порыва, не клича, не боевого лозунга, а длительной, напряженной, упорнейшей и дисциплинированной работы в массовом масштабе,

тизанских боевых действиях, в неравной борьбе с царскими войсками ковались и росли наши боевые большевистские кадры. Многолетняя работа ленинской партии по организации вооруженных сил рабочего класса подготовила и обеспечила великую победу пролетариата в Октябрьские дни 1917 года. Красное знамя боевых большевистских отрядов, пронесенное через бои и поражения русской революции, увенчанное бессмертной славой Октября, победно развернулось над регулярными полками рабоче - крестьянской Красной армии, созданной под руководством величайшего гения революции, вождя трудящихся и угнетенных всего мира — В. И. ЛЕНИНА.

В классовых битвах, на многочисленных фронтах гражданской войны, когда силой оружия решался вопрос о судьбах пролетарской революции в нашей стране, славная большевистская партия во главе с гениальным Лениным строила, выращивала, сколачивала и вела в бой первую в мире Красную армию, армию победившего пролетариата. Сотни и сотни тысяч большевиков вливались в ряды Красной армии, мужественно сражались в первых рядах сплачивали их, вооружали идеями коммунизма, вносили в армию неприкрашенный дух железной дисциплины, большевистского упорства и организованности.

Вся история Красной армии с первых дней ее рождения неразрывно связана с именем великого революционного стратега, организатора, человека стальной воли, с именем любимого вождя нашей партии т. СТАЛИНА. Он был на всех фронтах, где революции угрожала опасность. Всюду, где требовалась несокрушимая воля, революционное мужество и железная ленинская твердость, где требовались немедленные и решительные меры, партия посылала т. СТАЛИНА. Его устами 10 лет тому назад над гробом Ленина партия дала великую клятву — крепить несокрушимый оплот пролетарской диктатуры — Красную армию. Эта клятва с честью выполнена. Вся партия, ее ленинский Центральный комитет и особенно лично т. СТАЛИН изо-дня в день ковали и куют мощь Красной армии. Одновременно с социалистической реконструкцией страны шла техническая реконструкция наших вооруженных сил.

Вместе со всей страной неузнаваемо изменилась и Красная армия, вооруженная теперь первоклассной военной техникой. Первая большевистская пятилетка, вдохновленная сталинским гением, превратила нашу страну в неприступную для вражеских покушений крепость, в незыблемую твердыню социализма.

Мощное оружие новой боевой техники находится в верных и умелых руках бойцов Красной армии, беззаветно преданных партии ЛЕНИНА—СТАЛИНА, преданных великому делу социализма. Вчерашние и завтрашние ударники - большевистских колхозных и совхозных полей сегодня в рядах Красной армии, с энтузиазмом овладевают боевым оружием. Сердце каждого бойца, командира и политработника Красной армии горячо бьется тем же пафосом освоения техники, которым живет вся страна, который рождает невиданные чудеса трудового героизма. «Первый раз в истории, — говорил Ленин в дни гражданской войны, — армия строится на близости, на неразрывной близости, можно сказать на неразрывной слитности Советов с армией. Советы об'единяют всех трудящихся и эксплоатируемых, — и армия строится на началах социалистической защиты и сознательности». На этих непоколебимых основах построена и выросла Красная армия. Неразрывна ее связь с трудящимися массами и большевистской партией. Под руководством партии Красная армия, как первоклассная большевистская школа, воспитывает в своих рядах не только стойких и умелых бойцов, но и сознательных передовых строителей социализма. Красная армия, как и вся страна, восторженно встретила исторический доклад т. СТАЛИНА XVII с'езду ВКП (б). В указаниях нашего любимого вождя и учителя Красная армия черпает новые силы для дальнейшей борьбы за овладение боевой техникой, наукой и культурой, для дальнейшего роста своей боевой и политической подготовки.

Слова т. Сталина: «Мы стоим за мир и отстаиваем дело мира. Но мы не боимся угроз и готовы ответить ударом на удар поджигателей войны», — выражают нашу непреклонную волю к миру и нашу постоянную готовность к защите своего социалистического отечества.

Красная армия — единственная армия в мире, предназначенная не для захватов, не для завоеваний чужих земель.

Вместе со всей страной, вместе со всей нашей партией Красная армия стремится к миру. Но наш меч отточен и готов поразить всякого, кто нарушит мирный труд социалистической страны. Тот, кто посмеет переступить наши границы, будет разгромлен до конца. Мы выполним эту задачу под нашим боевым большевистским знаменем — под знаменем классовой войны и братства всех трудящихся.

Бойцы Красной армии, от вашего имени приветствую XVII с'езд всесоюзной коммунистической партии большевиков. От вашего имени провозглашаю нашей партии и ее великому вождю, любимому учителю и другу Красной армии т. СТАЛИНУ — боевое красноармейское ура!

НАРОДНЫЙ КОМИССАР ПО ВОЕННЫМ И МОРСКИМ ДЕЛАМ И ПРЕДСЕДАТЕЛЬ РВС СОЮЗА ССР
К. ВОРОШИЛОВ.

Окончание речи тов. КАЛИНИНА

Была ли в приведенном мною примере филантропическая помощь или помощь по-советски? Я, товарищи, лично думаю, что это было советское участие в управлении транспортом. Против этого организационного участия в работе узла с райкомом никто не спорил: таких чудаков нет. Наоборот, все организации доброжелательно воспринимали эту связь.

Ну вот, я это рассказал для того, чтобы этот опыт передать другим. Мне хотелось, идя навстречу пожеланию т. **Ворошилова**, а его пожелание есть наше пожелание, — мне хотелось, чтобы этот опыт, не гипотетического райкома, был распространен на все райкомы. И я думаю, это, безусловно даст положительные результаты.

Ворошилов: Почему ты не назвал район?

Калинин: Невыдуманный район, а реально существующий. Почему я не назвал его, эти сведения я имею не по официальной линии, а по частной связи с райкомом, зачем же я буду разоблачать (смех). Товарищи, тов. Сталин... (обращаясь к президиуму, тов. Калинин спрашивает, много ли у него осталось времени).

Голоса: — Просим, просим!!

Калинин: — Вот протяну я до обеда, тогда и будете кричать проким. (Смех).

Товарищи, тов. **Сталин** указал, что бесклассовое общество не приходит самотеком, что за бесклассовое общество мы должны бороться. Эта кратко высказанная мысль имеет очень большое значение. У нас есть ряд товарищей, которые считают, что бесклассовое общество придет естественно, без борьбы или во всяком случае без напряжения.

Вопрос этот — исключительной принципиальности. Бесклассовое общество надо создавать, сознательно строить, искать лучшие для него формы. Мало того, наше общество, делаясь бесклассовым, потребует длительного срока господства диктатуры пролетариата. Это будет вытекать и из дальнейших задач строительства, и из международной обстановки, из капиталистического окружения.

Не случайно в этом вопросе многие путают. Не случайно многие ставят вопрос о ликвидации сельсоветов в районах сплошной коллективизации, о том, что будут делать райзо, районы при наличии машинно - тракторных станций. Люди забывают, что МТС — это не орган власти, это хозяйственный орган. Колхоз — это же не орган власти. Это коллективный хозяйственный орган крестьянства. Как видите, некоторые не в меру ретивые товарищи забегают вперед, стремясь немедля попасть в полное коммунистическое общество. Они отрываются от нашей конкретной действительности и извращают ее.

Для того, чтобы приблизить бесклассовое общество, для этого мы должны еще изжить много недостатков и, в первую очередь, наладить наше сельское хозяйство, наладить его на коллективных началах.

Ускорение прихода бесклассового общества зависит, между прочим, и от совершенства колхоза, как организации.

Техническая вооруженность сельского хозяйства значительна: сейчас основная задача — **все имеющиеся в наличности средства использовать с максимальной эффективностью.**

Опыт прошлого года буквально документально говорит, что урожай, эффективность хозяйства в колхозе почти полностью зависят от организации. А в чем ее основные качества? Это,—во-первых, выборы председателя колхоза. Это трудная задача, но нужная задача, и я считаю, что значительную часть времени, отдаваемого на сельскохозяйственную работу, секретарь райкома должен израсходовать на подбор председателя колхоза. Когда председатель колхоза подобран, когда эффективность его работы доказана, тогда, товарищи, район должен беречь такого председателя.

Выбор и назначение бригадира. Я считаю, что в назначении бригадира должна принять участие сама бригада. Это не значит, что нельзя назначить бригадира, если против него выступает часть бригады, несмотря на то, что он хороший работник. Нужно бригаде доказать, нужно бригаду перетянуть на свою точку зрения, доказать целесообразность этого назначения.

Два слова об отношении машинно-тракторных станций с колхозами. Мне хочется сказать, что в этих вопросах надо решительно изжить неряшливость, неоформленность. Мне лично кажется, что нужно было бы (я думаю, что тов. Каганович в своей организационной работе это сделает) «стабилизировать» отношения между колхозами и машинно - тракторными станциями, создать какую-то процессуальную форму, обязательную для обоих сторон.

Каганович: — Нечто вроде арбитража.

Калинин: Да, вроде арбитража, чтобы знали, с какой стороны, кто будет участвовать.

Каганович: Законность установить.

Калинин: Да, законность установить.

Вот, товарищи, все то, что я хотел вам изложить. Организационной работы у нас много, она трудна, требует громадного внимания, детального изучения, но через нее не перешагнешь, ее не обойдешь. Чтобы притти к бесклассовому обществу, надо все эти вопросы решить так, как подобает большевикам, как учит партию наш великий **Сталин**. (Продолжительные аплодисменты, делегаты стоя приветствуют тов. Калинина. Крики «ура»).

О ЛЬГОТАХ ДЛЯ НАСЕЛЕНИЯ ВОСТОЧНО-СИБИРСКОГО КРАЯ

ПОСТАНОВЛЕНИЕ СОВЕТА НАРОДНЫХ КОМИССАРОВ СССР И ЦЕНТРАЛЬНОГО КОМИТЕТА ВКП (б)

В виду значительного притока переселенцев в Бурято - Монгольскую АССР и Забайкалье Восточно - сибирского края, необходимости всемерного облегчения их хозяйственного устройства в трудных условиях необжитости районов Забайкалья, а также для облегчения условий труда рабочих и служащих, работающих вдали от культурных центров СССР, Совет народных комиссаров Союза ССР и Центральный комитет ВКП(б) постановляют:

I. Освободить с 15 февраля 1934 года от обязательной поставки зерновых культур государству колхозы и колхозников сроком на 6 лет, единоличные крестьянские хозяйства — на 3 года по 23 районам Забайкальской части Восточно - Сибирского края. Усть-Карийскому, Нерчинско - Заводскому, Александро - Заводскому, Газимур-Заводскому, Быржинскому, Берзинскому, Оловянненскому, Каринскому, Красночикойскому, Стеритинскому, Малетинскому, Улетовскому, Карымскому, Читинскому, Нерчинскому, Шилкинскому, Житскому, Хилко - Хапайскому, Чернышевскому, Петрово - Забайкальскому, Слюдянскому, Олинскому, Акшинскому и по 12 аймакам Бурято-Монгольской АССР: Кяхтинскому, Селенгинскому, Закаменскому, Кабанскому, Агинскому, Мухор - Шибирскому, Харинскому, Еравнинскому, Баргузинскому, Тункинскому, Тар-Богатайскому. (пропуск).

II. Освободить с 15 февраля 1934 года по Нерчинско - Заводскому, Газимур-Заводскому, Усть - Карийскому, Александро-Заводскому, Быргинскому, Берзинскому, Оловянненскому, Каринскому, Якшинскому, Красно-Чикойскому районам и по Кяхтинскому, Агинскому, Закаменскому, Тункинскому, Селенгинскому аймакам от обязательной поставки государству мяса, картофеля, молока, масла колхозы и колхозников сроком на 6 лет, единоличные крестьянские хозяйства, — сроком на 3 года.

III. Уменьшить с 15 февраля 1934 года сроком на 6 лет для колхозов и колхозников по остальным районам Забайкалья и Забайкальским аймакам Бурято - Монгольской автономной социалистической советской республики нормы обязательной поставки государству мяса, картофеля, молока и масла на 50 проц. против норм, установленных в 1933 г.

IV. Освободить с 15 февраля 1934 года по Агинскому аймаку и кочевым сельсоветам Селенгинского и Закаменского аймаков Бурято - Монгольской автономной социалистической советской республики от обязательных поставок государству шерсти колхозы и колхозников сроком на 6 лет и единоличников — на 3 года.

V. Снизить средние нормы обязательных поставок государству зерновых культур и картофеля по остальным районам Восточно - Сибирского края, не перечисленным в первом пункте настоящего постановления, на одну треть.

VI. Повысить с 15 февраля 1934 года по районам Восточно - Сибирского края и аймакам Бурято - Монгольской АССР, перечисленным в пункте первом настоящего постановления, заработную плату в следующих размерах:

а) рабочим и инженерно - техническому персоналу предприятий угольной промышленности — на 30 проц.;

б) рабочим и инженерно - техническому персоналу заводов, фабрик, транспорта, связи, промыслов, совхозов и машинотракторных станций, а также учителям, политпросветработникам, медицинскому персоналу, агрономам, ветеринарам, агротехникам и землемерам — на 20 проц.;

в) служащим учреждений и всех предприятий — на 10 проц.

VII. Повысить с 1 января 1934 г. оклад содержания личному составу войск, расположенных в Забайкальской части Восточно - Сибирского края, в следующих размерах:

а) красноармейцам и младшему начальствующему составу — на 50 проц.;

б) среднему, старшему и высшему начальствующему составу — на 20 проц.

Председатель Совета народных комиссаров Союза ССР
В. МОЛОТОВ (СКРЯБИН).

Секретарь Центрального комитета ВКП(б)
И. СТАЛИН.

5 февраля 1934 года.

Зимний ремонт тракторов в ЗСФСР

(Сводка Закнаркомзема на 1 февраля).

ОТРЕМОНТИРОВАНО:

	Тракторов	% выполн	Тракторн. плугов	% выполн.	Тракторн. сеялок	% выполн.
Азербайджан	787	58,2	900	54,9	612	54,3
Армения	309	81,3	330	50,3	75	34,9
Грузия	548	58,5	602	66,1	184	49,7
ЗСФСР	**1654**	**63,4**	**1832**	**58,4**	**371**	**50,9**

К ВЫХОДУ В ПОЛЕ ГОТОВЫ

БАСАРГЕЧАР. (По телеграфу от наш. кор.). Проработка тезисов к XVII партсъезду и доклада т. **Сталина** подняла в колхозах и трудовых единоличных хозяйствах района небывало высокую волну политической активности и трудового энтузиазма. Колхоз селения Ах - Калиса был одним из отсталых. Теперь колхоз рапортует о стопроцентной очистке 180 центнеров семян, полном ремонте плугов, ароб и сеялок. В колхозе ведется упорная работа по овладению агротехникой, развернул работу агрокружок. **Ударник Фридун Гаджиев** говорит: «Порученные мне 8 быков к весеннему севу будут в полном теле и выполнят работу, которую в прошлом году не могли выполнить и 16». Фридун точно выполняет все требования агротехники, дает быкам корм в день три раза и ежедневно чистит их, это раньше в деревнях Басаргечара никогда не делали. Заметно поправились быки и лошади в бригаде другого ударника — **Умрана Аскерова.**

В колхозе имени **Азизбекова** сел. **Шиш - Кая**, организованы три ударные бригады имени «Зари Востока». Бригадиры — **Ахмед Сулейман - оглы, Мустафа Гусейн - оглы, Джафар Аскер - оглы** добились в кратчайший срок очистки семян и ремонта всех сель.-хоз. орудий колхоза. Рабочий скот колхоза приведен в образцовое состояние и находится на усиленном подкорме.

БОИ НА УЛИЦАХ ПАРИЖА

Французский фашизм поднимает голову

Компартия организует массы на борьбу против диктатуры буржуазии

ОБСТРУКЦИЯ ПРАВЫХ В ПАЛАТЕ ДЕПУТАТОВ

ПАРИЖ. 6. (ЗТА). Отставке Даладье предшествовали следующие события: заседание палаты, в котором **Даладье** огласил правительственную декларацию, **было исключительно бурным.**

В декларации Даладье заявил, что **правительство приняло энергичные меры для выяснения дела Ставицкого и привлечения виновных к ответственности.** Он убеждал депутатов **отказаться от использования дела Ставицкого для сведения политических счетов и призывал сосредоточить свои усилия на преодолении экономических затруднений,** переживаемых страной. Переходя к вопросам внешней политики, Даладье заявил, что **вся политика Франции может быть охарактеризована выражениями: международное сотрудничество и национальная оборона.**

В заключение Даладье **призывал всех республиканцев об'единиться для «защиты демократического режима».**

В течение всего чтения декларации **правые кричали, свистели и шумели;** со скамей **«левых»** неслись ответные реплики и угрозы. **Трижды ставился на голосование вопрос о доверии правительству** и каждый раз Даладье удавалось получить большинство. Первый бой правые пытались дать правительству по вопросу о процедуре, **требуя немедленного обсуждения всех внесенных запросов.**

Даладье, получив накануне доверие радикал-социалистской фракции, и будучи уверен в поддержке социалистов и неосоциалистов категорически возражал. Он требовал, **чтобы палата выделила лишь четыре запроса** для немедленного обсуждения и поставил вопрос о доверии. Палата приняла предложение и выразила Даладье доверие.

После возобновления заседания, депутаты **Эй и Валля возобновили атаку, требуя немедленного обсуждения их запросов. Валля угрожал в противном случае присоединиться к проходившей перед палатой фашистской демонстрации.** Даладье заявил протест против такого давления на палату и настаивал на принятой процедуре, вновь поставив вопрос о доверии.

Правые, во главе с Тардье, снова устроили обструкцию, подняв оглушительный шум, крича и стуча пюпитрами, не давали говорить Даладье и требовали переголосования вопроса о порядке обсуждения интерпелляции. Председатель вынужден был прервать заседание на 20 минут. После возобновления заседания, палата вторично выразила доверие правительству. Даладье предложил отложить обсуждение всех запросов и в третий раз поставил вопрос о доверии правительству.

ТОВ. ТОРРЕЗ РАЗОБЛАЧАЕТ ТАРДЬЕ

Сообщают, что, после вторичного голосования вопроса о доверии и внесения Даладье предложения отсрочить обсуждение всех запросов, выступил **Тардье**, но палата не давала ему говорить. **Коммунистические депутаты кричали ему: «Провокатор», «Авантюрист»** и стали петь **«Интернационал».** Правые ответили марсельезой. **В виду невообразимого шума, заседание было прервано.** После возобновления заседания, Тардье вновь выступил обвиняя Даладье в нарушении свободы интерпелляций и в диктаторских стремлениях.

Коммунистический депутат тов. **Торрез выступил против Тардье, напомнил о его происках в связи с делом Горгулова и обвинял его в соучастии в убийстве президента Думера.** Вместе с тем, Торрез заявил, что **комфракция выражает недоверие Даладье, указывая, что «под предлогом защиты республиканского строя, он готовит правительство диктатуры против рабочего класса».**

Леон Блюм от социалистической фракции выразил доверие правительству, поскольку оно «защищает республиканские учреждения против атаки реакции».

ПАРИЖ ОХВАЧЕН ДЕМОНСТРАЦИЯМИ

Заседание палаты сопровождалось необычайно бурными демонстрациями на улице, закончившимися кровавыми столкновениями. Фашистские организации демонстрировали против правительства под лозунгом: «Да здравствует Кьяппа!». Компартия и унитарные профсоюзы организовали контрдемонстрацию, требуя ареста Кьяппа и роспуска политической полиции и всех фашистских организаций. Демонстранты заняли площадь перед муниципалитетом, площадь Оперы, привокзальные площади и ряд бульваров, в нескольких местах **опрокинули автобусы и соорудили баррикады. Фашисты с провокационными целями пытались поджечь здание морского министерства.**

Власти мобилизовали для борьбы с демонстрантами крупные воинские части и свыше 10 тысяч полицейских, но не смогли задержать продвижения демонстрантов к палате.

ДЕСЯТКИ УБИТЫХ, СОТНИ РАНЕНЫХ

По всему городу происходили ожесточенные столкновения между демонстрантами и полицией. **Полиция действовала против демонстрантов обнаженными шашками, стреляла из револьверов и бросала петарды.** По **официальным данным насчитывается 600 раненых и 6 убитых.** По другим данным, **число убитых достигает 16. В числе раненых, по официальным данным, около 200 полицейских.** Помощник префекта полиции **Маршан ранен пулей в голову. Больницы переполнены ранеными, многие из них в тяжелом состоянии. Арестовано около 350 демонстрантов. Особенно упорны были столкновения перед палатой. Демонстранты стремились проникнуть к зданию. Лишь после того как был вызван батальон пехоты, удалось оттеснить демонстрантов с площади.**

По окончании заседания палаты, состоялось заседание кабинета, на котором была заслушана информация о событиях. Правительство решило принять ряд новых мер для усиления полиции и «обеспечения безопасности». Префект полиции отдал приказ **о запрещении каких бы то ни было уличных демонстраций и процессий. Здание министерства внутренних дел охраняется двумя ротами пехоты.**

Крупные антиправительственные демонстрации и столкновения между рабочими и фашистами произошли также в **Руане, Лионе, Лилле, Марселе, Нанси, Нанте и Аррасе.**

Передавая подробности событий в Париже, газеты определяют **численность демонстрантов в несколько десятков тысяч человек.**

По сообщению **«Журналь», около палаты депутатов были установлены пушки. Волнения, переходившие временами в настоящие сражения, продолжались до поздней ночи.**

На вокзале Сен-Лазар революционные железнодорожники устроили митинг и в течение получаса, держали вокзал в своих руках не выпуская поездов. Попытка фашистов проникнуть в здание вокзала была отбита. Во главе коммунистической демонстрации шли коммунистические депутаты тт. Раметт и Рено Жан, выступавшие с речами перед демонстрантами.

Число убитых печать определяет в 20—25 чел., число раненых — в 800. Официальные данные говорят о **8 убитых и 182 раненых, доставленных в больницы.**

ПАРИЖ, 7. (ЗТА). **7 февраля с утра в ряде пунктов Парижа продолжались бурные демонстрации. Много раненых.** Вечером перед палатой происходили **многолюдные демонстрации, которые разгонялись жандармерией.**

Фашисты стремились захватить палату

ПАРИЖ, 7. (ЗТА). **«Матэн»,** касаясь событий, говорит о **«гражданской войне»** в Париже. **«Пари миди»** по поводу фашистских демонстраций заявляет, что **«демонстранты хотели захватить палату депутатов и Елисейский дворец. В обоих пунктах они столкнулись с мощными заграждениями, что вызвало кровавые столкновения».**

По сообщениям печати, Даладье мотивировал свою отставку «желанием предотвратить дальнейшее кровопролитие».

Столкновения между рабочими и фашистами

По сообщению **«Юманите»,** были **серьезные столкновения между рабочими и фашистами на площадях, бульварах и перед зданием муниципалитета. В числе раненых член ЦК компартии тов. Кламамюс.**

Передают, что **Эррио, при выходе из палаты депутатов, подвергся нападению фашистских демонстрантов.**

Президентский дворец охраняется сильными отрядами полиции.

„Победа в палате, поражение на улице"

ЛОНДОН, 7. (ЗТА). Комментируя парижские события, корреспондент **«Таймс»** подчеркивает, что престижу правительства **Даладье** нанесен такой удар, от которого оно вряд ли оправится.

«Дейли телеграф» замечает **«Министерство Даладье победило в палате, но потерпело поражение на улице».**

Революционная следственная комиссия по делу Ставицкого

ПАРИЖ, 6. (ЗТА). **«Юманите»** резко выступает против проекта создания парламентской следственной комиссии по делу об афере Ставицкого. По сообщению газеты, **революционные организации избрали свою следственную комиссию, в составе: тов. Кашена, профессора Пренана, Ракамона, Рено Жана, а также представителей унитарных профсоюзов и МОПР.**

Розенберг—„собиратель" белых банд

Германский фашизм готовит „кадры" антисоветской интервенции

ПРАГА, 6. (ЗТА). Выходящая в Карлсбаде газета германских эмигрантов **«Нейер форвертс»** сообщает из Германии, что, после роспуска «РОНД» создана аналогичная, но уже **лучше замаскированная русская белогвардейская организация под названием «Русская лига», патроном,**

Альфред Розенберг

* * *

которой, осуществляющим также связь с правительством, является Розенберг. «Русская лига» рассматривается, как **центр притяжения всей русской эмиграции,** разбросанной по свету. Для вербовки соответствующих людей заграницу посылаются эмиссары. **Ставка делается на бывших военных и участников гражданской войны в рядах белой армии.** С этой целью **в лиге присоединилось германское отделение «Всероссийского воинского союза» с его руководителем, недавно выпущенным из тюрьмы, полковником Лампе.** Он организовал **в Берлине бюро для записи добровольцев.** По сведениям газеты, «Русская лига» организована по военному образцу и приступила к соответствующей подготовке своих членов. **Лига получила часть лагеря в городе Локштадте, где систематически производятся военные упражнения.** До последнего времени в лагере обучалось **около 800—900 белогвардейцев.** Все члены лиги **носят форму штурмовиков и находятся на полном содержании государства.**

Во главе «Русской лиги» стоит **граф Александр Нелидов,** находившийся, до прихода к власти национал-социалистов, в тюрьме в Плетцене, **осужденный по делу о подделке советских червонцев.** Нелидов —бывший офицер, **подвизавшийся у Колчака и Врангеля,** приговоренный к казни в Стамбуле за покушение на Кемаль-пашу, и бежавший из турецкой тюрьмы **с помощью англичанина — сотрудника многих европейских охранок.** Кроме Нелидова, к руководящей работе привлечен **фальшивомонетчик и провокатор — белогвардеец Карумидзе. Друг и сотрудник начальника штаба штурмовых отрядов Рема.**

Бек о советско-польских отношениях

ВАРШАВА, 6 (ЗТА) Министр иностранных дел **Бек** выступил в сенатской комиссии по иностранным делам по вопросу о международном положении Польши. Характеризуя взаимоотношения между Польшей и СССР, Бек заявил:

«Можно сказать, что мы достигли максимального уточнения в констатировании решимости не прибегать к нападению. Отношения дружественного соседства и сама атмосфера наших взаимоотношений содействуют устранению противоречий в ряде областей и сближению точек зрения по ряду вопросов. На самой польско-советской границе создалась атмосфера добрососедского благожелательства. Наше правительство придает большое значение такому развитию польско-советских отношений и контакту, установленному с советским правительством,— контакту, который, надеюсь, я буду иметь возможность в ближайшее время поддержать лично».

К приезду польского мининдела в Москву

МОСКВА, 7. (ЗТА). В разговорах, которые имели место в конце декабря прошлого года между народным комиссаром по иностранным делам тов. **Литвиновым** и польским посланником в Москве г. **Лукасевичем,** тов **Литвинов** заявил, что советское правительство было бы радо видеть министра иностранных дел Польши г. **Бека,** в качестве своего гостя в Москве.

Отвечая на это сообщение, министр г. Бек заявил со своей стороны, что он охотно принимает приглашение советского правительства.

В настоящее время срок приезда г. Бека в Москву установлен на 13 число сего месяца. Приезд министра г. Бека в Москву будет носить характер ответного визита на состоявшийся в свое время визит народного комиссара по иностранным делам тов. **Чичерина** в Польшу.

Выступление Саймона в палате общин

ЛОНДОН, 7. (ЗТА). В палате общин состоялись прения о разоружении. С докладом выступил министр иностранных дел **Саймон.** Основное положение доклада — **примирение точек зрения Франции и Германии в вопросе о «разоружении».** Это требует помощи со стороны. Поэтому английское правительство выступило со своим меморандумом. Этот меморандум, вместе с французским германским и итальянским, **должен служить основой для дальнейшей дискуссии.** Все еще имеются серьезные разногласия. Невозможно и нежелательно противодействовать требованию Германии о предоставлении ей равноправия в вооружениях. Эта мысль должна быть включена в новую конвенцию. Но точно также **не приходится рассчитывать на разрешение проблемы на основе немедленного отказа всех стран мира от всех видов вооружений, запрещенных Германии версальским договором.**

«Если же в ближайшее время не будет достигнуто соглашений, — заявил Саймон, — и Англии придется жить в мире неограниченных вооружений, то она должна будет пересмотреть вопрос о своих собственных вооружениях. Британский меморандум составлен в духе реализма и имеет целью создать основу для соглашения».

По вопросу о безопасности Саймон заявил, что **Англия не возьмет на себя новых обязательств по проведению репрессивных мер, не зная обстоятельств возможных конфликтов,** но будет делать все от нее зависящее, чтобы добросовестно выполнять уже принятые ею обязательства. Затем Саймон **с большой похвалой отозвался о германо-польском пакте о ненападении** и в заключение сообщил, что **Иден,** при первой же возможности, поедет в Париж, Рим и Берлин, раз'яснить точку зрения британского правительства и ознакомиться с мнениями этих правительств о британском меморандуме.

Отвечая позже на запрос **Остина Чемберлена,** выступившего в прениях с пожеланием, чтобы Саймон уточнил свои заявления относительно равенства Германии в вооружениях, в частности, морских, Саймон указал: **«Если я применил слова—равенство в вооружениях, то это было сделано ошибочно, ибо в действительности я имел в виду равенство прав в области вооружений. Что же касается морских вооружений, то в меморандуме предусмотрено, что они представляют собой совершенно особую тему, подлежащую обсуждению в порядке совершенно особых переговоров».**

Зам. ответ редактора
Ф ШЕВЧЕНКО

ТЕЛЕФОНЫ редакции и издательства | Отв. редактор—6-34, зам. редактора и отв. секретарь—9-06, секретариат и сектор информации—3-91, ИНО—14-14. Массовый сектор—8-04, Сельхозсектор и нац.-культстроительства—14-96, Произв.-эконом. сектор—7-49. Парт. сектор, сектор сов. строительства и рабочего снабжения—20-87, партколлектив и завком—26-11, ночной выпуск—9-10, издательство и бухгалтерия—23-31, отдел об'явлений—16-73, типография—2-70 цинкография—9-10.

АДРЕС РЕДАКЦИИ Тифлис, проспект Руставели, № 36. | Рукописи не возвращаются

ГОСОПЕРА: Сегодня 9 сп. 3 аб. Пиковая дама | 10 фев. 9 сп. 9 аб. Кето и Котэ | 11 фев. 11 сп. 2 аб. Фауст и вальпургиева ночь. 12 февраля днем „Кето и Котэ". Абоненты не оплатившие СЕДЬМОГО взноса за ДЕНЬ до своего спектакля на спектакль не допускаются. Начало спектаклей, ровно в 8 часов

Тифлисский государственный русский театр. 9 фев. 4 сп. 10 аб. | 10 фев. 4 сп. 4 аб. | 12 фев. вне аб. Л. Славин „ИНТЕРВЕНЦИЯ". Начало ровно в 7 ч 30 м. в. Абоненты, не оплатившие 4 взноса до 10 февраля теряют право на посещ. спектаклей. А О готовится к постановке „ВРАГИ" М Горького

МУЗЫКА-ХОЛЛ: сегодня 9 фев. Из исполн. цыганск. романсов Феномен С. В. Шереметевский. Трио Николая Березовского. Лучшие в СССР гастроли МОСКВИНЫ ЛИЛИПУТОВ. Джаз-кино. АНОНС: с 10 февраля гастроли М. ЮДИНА. Конфер. А. А. Гинский. Начало 1-го сеанса в 8 ч 45; 2-го 10 ч 40

Тресту „ЗАКРАСМАСЛО" требуется динамо-машина постоянного тока, мощностью 1—2 лош. силы, 110 вольт. Предложения: Тифлис, Исполкомская, 9

ДОКТОР БЕРИЕВ венерич. мочеполовые, цифилис, кожные. Ул. Ленина, 3—12. Веч. 6—8. Ц. 6 рублей. Для женщин отдельный ход. Нанесов. гост. „Европа" (б. „Ной"). 623 10—8

Краткосрочная подготовка в ВУЗ техникум, рабфак 7-летку и во все вузы и ст. группы грузин. Уроки матем. и рус. яз. для самообраз. и помощь отстающ. в очн. и заочн. Шеладанов Ш. № 134, от 9—12 и 6—9 час. 6407 10—8

Преподаватель высш. образ. готовит в вузы на аттест. зрел. и техникумы. Ул. Кецховели, 6 (Лорис Меликов). 4 кв 2 110/ 3-2

Преподаватель высшей математ. физике механике, химии репетитор заочник ков студентов гот. вуз. Ул. Шаверна (Красногорская) № 5, первый подъезд, рядом с воротами, 4-й эт. 10-

ВСЕСОЮЗНОМУ ТРЕСТУ „ЧАЙ-ГРУЗИЯ" НУЖНЫ работники нижеперечисленных специальностей для работы как в центральном аппарате (в Тифлисе), так и в районах Грузии НУЖНЫ

1. Лесокультурники—7 чел с не менее 2-х год практическим стажем, желательно со знанием субтропического древоводства.
2. Инженеры-строители—10 чел. с производственным стажем по специальности не менее 3 лет
3. Садовники-декораторы — 7 чел, знающие парниковое и оранжерейное дело с практическим стажем не менее 5-лет.
4. Экономисты-плановики—10 чел (со знанием грузинского и русского языков) с практическим стажем не менее 5 лет
5. Огородники-садовники—15 чел. с практическим стажем не менее 5 лет.
6. Инженеры-дорожники—10 чел с практическим стажем работы не менее 5 лет
7. Инженеры-мелиораторы—5 чел. с практическим стажем не менее 3 лет
8. Бухгалтеры—15 чел., знающие грузинский и русский языки—для замещения должностей старбухгалтеров с практическим стажем не менее 5 лет
9. Трактористы монтажники—5 чел со стажем не менее 3 лет.
10. Агрономы и агротехники энтомологии—15 чел

Желающие замещать вышеуказанные должности должны обратиться в сектор кадров В/Т „Чай-Грузия" (Проспект Руставели № 25 этаж 1-й) к тов КОЛОЕВУ с 2 до 4 час. дня, предъявив соответствующие документы и справку с последнего места работы. Оплата по соглашению.

Руковод. сектора кадров В/Т „Чай-Грузия" Тарханов

Кинотеатры ГОСКИНПРОМА: Октябрь 15 8-30, 10-3 Больш. хул. звук. ф. Мудушка Головлев; Ударник 7-30 9, 0-30 Город под ударом на пр. СКЖ № 34; Ц. с. 7-30 9, 10-30 Три жизни 1 серия на п. С. в Грузии 21; им. Ленинграда 15 8-10, 10-30 Конвейер смерти в пр. подж. рейх тага; Спартак 30 4-30 10-3 Тот день За что и сер. Обе сер. вм.; Ин. 6 30, 8-15, 10 Школьный № 2 на пр. Сов. Гр. № 20; Труд и техника 8, 9-30 Литье машин. детал. сталелитейн. цех Балтфлота; им. Р. Люксембург 12 1-45, 4-30 Худож. фильм Тихий Дон; Дет. кино С 10 ч. утр. Новый дет. фильм Отчаян. батальон

Доктор Н. Д. Моисеев. Физические методы лечения хирург. болезней. Спец. болезни костей и суставов. Лечение нагноений вокруг ногтей. Костнагное ний на пальцах и конечностях по своему методу. Прием больных ежед. от 9½—10½ час утра и от 5½—7 ч в Армянский базар, 21, вход с Лезгинского пер., второй подъезд слева

Опытная пожилая воспитательница эн франц. яз. и музыку ищет место к детям от 3-х лет. Может приходящей. Лич. экономка. Предложения адресовать почт. отд. № 8, пр. Руставели пред'явит. паспорта № 072638

Уроки бухгалтерии копиручета краткосрочное обучение ул. Ленина, 41 в 2 эт. звон 2 раза от 5½—7½ ч. Филоян А. М. 3—1

Преподаватель окончил Ленинградский университет готовит по всем предметам детей в к весенним экзаменам в техникум рабфак., ФЗУ и вузы по математике химии по русск. Пушкинская ул. д. № 11 кв 6. Утром до 12 и с 4 ч. до 8 ч. веч. 3—1

Туфлю с правой ноги лакированную дамскую утерянную 7 февраля в районе моста Карла Маркса, прошу вернуть за вознаграждение по адресу. Пескорская 14, Ганджумовой

Продаются новое пианино фирмы Беккер, буфет, письм. стол и др. вещи. Ул. Кипиани, 7 кв 28, 3 эт. вид от 5—8 ч в

Похищены паспорт выд в гор. Баку за № 244444 от 5/IX 31 г., воен. билет на имя Караш Иосифа Семеновича. Сч. нед

ОТДЕЛ КАПИТАЛЬНОГО СТРОИТЕЛЬСТВА ГРУЗИНСКОГО УПРАВЛЕНИЯ СВЯЗИ настоящим доводит до сведения, что при строительстве организуются курсы практического обучения по специальности МОНТЕРОВ ЭЛЕКТРОСВЯЗИ. Условия стипендия 78 руб. Все условия наравне с производственными рабочими. Снабжение по первому списку первой категории. Подробности в отделе капитального строительства управления связи у прораба БЕРДЫШЕВА. Адрес: Руставели 6—2-й эт. ж. Нач. отд. кап. стр. связи Махасадзе

Трехгольник Зак. ж. дороги „Ревнив быта" выражает соболезнование с горем другу Н. Н. Кр. сдавс. ору с женой и семье Гарибовых по поводу трагической гибели дочери ИРИНЫ и бабушки СОФЬИ ГРИГОРЬЕВНЫ Ирины и тещи брата Софьи Григорьевны Гарибовой

Семья покойного Захария Петровича Лохвицкого приносит благодарность организациям, сослуживцам, друзьям и знакомым за оказанное ему внимание

Домоуправление по ул. Мгалоблиашвили, 8, 10 и Атарбекова, № 9 извещает о трагической смерти Софьи Григорьевны Гарибовой и Ирины Краславской

Завкомы Цинандальского совхоза выражают соболезнование Теодору, Эмилии Антен и его семье по поводу смерти отца его заслуженного врача Эмилия Ивановича Антен

Брат Тедзиа выражает соболезнование с горем другу Н. Н. Кр. сдавс. ору с женой и семье Гарибовых по поводу трагической гибели дочери ИРИНЫ и бабушки СОФЬИ ГРИГОРЬЕВНЫ

Брат Довлатов с женой Анной и детьми Рубином и Асоном извещают о смерти невестки Марии Акоповны Довлатовой-Квичия. Вынос тела сегодня 9 февраля в 5 ч веч. из кв. Песковская ул., 7 на Ходжибекское кладбище

Адвокаты коллегии адвокатов ДОУ совод. 1 8 МК и техн. пер. оказ. 94 ФЗС, выражают соболезнование преподавательнице Аракси Сулх. по поводу смерти ее матери Сатении Герасимовны Ходжамировой

Близкие друзья Мовсер-Тутунова, Альшанг, Рамазашвили, Прусакова, Сазыкова, Мжелавадзе, Гольфедорф, Грабовская, Симонянц, Качиян, две Ивановы извещают о смерти Кины Владимировны Гржибовской. Вынос тела из кв. ул. Жордания, 6 Корочная 16, на Ново-Весенское кладбище сегодня 9 февраля, в 4 часа дня

Ц. черед. вагона Ивановы Х. К. А. мова и Тамара Ивановна Никиф. и сыновья Тигран, Леон и Григорий Кепиновы с семьями извещают о смерти матери Ольги Минаевны Кепиновой, похороны в ш. гор. Эмилия Ивановича Антен

Р. бочие и служащие Цинандальского совхоза извещают о смерти заслуженного врача Эмилия Ивановича Антен

КОМНАТЫ нужны театру им. 26 комиссаров в районе Кахетинской пл. или Навтлуга. Обращаться в Грузфил (Руставели, 21) до 4 час. дня

Меняю комн. 24 кв. мет. 8 м на 1 или на 1 та кую же пл. с удобст. район безразличен. Тифлис 3 5—9 ч в Мо. ховская 2 3 эт. спр. Чумбуридзе

МЕНЯЮ две комнаты в отдельности, площ. 52 кв. мет. на две смежные комнаты с удоб. в центре города Грибоедовская ул. 5 III этаж с подъезда. Тваловадзе от 11 до 3 час

КРАСНОЗНАМЕННАЯ ТИПОГРАФИЯ им. А. Ф. МЯСНИКОВА. ИЗ-ВА «ЗАРЯ ВОСТОКА». ПР. РУСТАВЕЛИ. 36. УПОЛ. ГЛАВЛИТА А — 493.