Пролетарии всех стран, соединяйтесь!

ЗАРЯ ВОСТОКА

ОРГАН ЗАККРАЙКОМА ВКП (б) и ЦИК ЗСФСР

ФЕВРАЛЬ 22 ЧЕТВЕРГ 1934 г. № 46 (3157) ГОД ИЗДАНИЯ 12-й

СЕГОДНЯ В НОМЕРЕ:

ВЫСТУПЛЕНИЕ ТОВ. Л. БЕРИЯ на собрании Бакинского партактива (1 стр.).

МНОГОЛЮДНЫЕ МИТИНГИ ПРОЛЕТАРСКОЙ СОЛИДАРНОСТИ на предприятиях Тифлиса, Москвы и других городов СССР (2 стр.).

ПРИМЕРНЫЙ ДОГОВОР МТС С КОЛХОЗАМИ (2 стр.).

ПОСТАНОВЛЕНИЕ СНК АССР И ЦК АКП (б) о разрешении беспрепятственной продажи риса (1 стр.).

С ФРОНТА БОРЬБЫ ЗА НЕФТЬ.—20 февраля промысла Азнефти добыли 50.488 тонн нефти—87 проц.

ТОВ. Н. И. БУХАРИН НАЗНАЧЕН ОТВЕТ. РЕДАКТОРОМ «ИЗВЕСТИЙ ЦИК СССР И ВЦИК» (1 стр.).

СТАТЬИ: ПЕРЕДОВАЯ «ПРАВДЫ» — «Документ, который должны знать все колхозники».

АВСТРИЯ.

Кровавые расправы над восставшими.

ГЕРМАНИЯ.

Интервью Геринга.

ДОКУМЕНТ, КОТОРЫЙ ДОЛЖНЫ ЗНАТЬ ВСЕ КОЛХОЗНИКИ

Опубликованный вчера в «Правде» **примерный договор машинно - тракторной станции с колхозами** дает поистине доказательство величайшей заботы пролетарского государства об укреплении колхозов. Каждый колхозник, прочитав этот огромной важности документ, почувствует еще раз, что только в колхозах конец кулацкой кабале и эксплоатации, что только теперь крестьянство стало жить по - человечески. Кулак не дерет теперь три шкуры с безлошадного и лишенного инвентаря труженика, нет кабальных сделок, при которых крестьянин порой платил кулаку два урожая за обработку земли. Только советская власть в колхозы вывели трудящееся крестьянство на путь зажиточной жизни.

В самом деле, разве не говорит об этом примерный договор между машинно - тракторной станцией и колхозами? Государство в лице принадлежащей ему машинно - тракторной станции обязуется обработать землю, собрать и обмолотить урожай колхозов, обслуживаемых МТС. Не прадедовская, допотопная техника, а первоклассные тракторы, сеялки, жнейки, комбайны, сложные молотилки, турман-вакуумы, сеялки, картофельные и свекловичные комбайны идут на помощь колхозам. Машинно-тракторная станция содержит эти машины на свой счет, снабжает их горючим и смазочным материалом, обучает трактористов и механиков, сама производит ремонт машин. Колхоз получает от машинно - тракторной станции агрономическое руководство, строит свое хозяйство на основе плана и опирается на все достижения передовой сельскохозяйственной науки.

Нужны ли более высокие доказательства тому, что только советская власть в состоянии оказывать крестьянству систематическую и длительную **производственную** помощь?

Нет сомнения в том, что колхозное крестьянство по достоинству оценит помощь пролетарского государства и удесятерит свою энергию в борьбе за успех весеннего сева, за высокую урожайность.

Вместе с законом об обязательной поставке зерна государству примерный договор машинно - тракторной станции с колхозниками дает колхозам и колхозникам все для того, чтобы в кратчайший срок поднять хозяйство на небывалую высоту и достичь культурной и зажиточной жизни. Условия оплаты работы машинно - тракторной станции целиком отвечают этой задаче.

Очень важное значение имеет то, что в принятый в 1933 году примерный договор машинно - тракторной станции с колхозами внесен ряд крупных изменений. Необходимость этих изменений подсказана практикой прошлого года, и они максимально упрощают расчеты машинно - тракторной станции с колхозами за произведенную работу.

В прошлом году натуральная оплата, причитающаяся машинно - тракторной станции, исчислялась в процентах от урожая. Например, по зерновым, колосовым культурам размеры натуральной оплаты были такие: за весновспашку и под'ем паров — 10 проц. урожая, за зяблевую вспашку и пахоту — 9 проц., посев — 3 проц., косьбу — 1 проц., молотьбу — 8 проц. урожая.

Такой порядок исчисления натуральной оплаты в ряде случаев вызывал путаницу, неопределенность в расчетах и затягивал эти расчеты на продолжительное время. Исчисление натуральной оплаты в процентах от урожая для многих колхозов и машинно - тракторных станций было делом весьма сложным, а в некоторых случаях приводило к злоупотреблениям.

Поэтому сейчас устанавливается **более простой** порядок расчетов. **«Колхозы оплачивают произведенные машинно - тракторными станциями работы натурой в твердых ставках, в зависимости от того, к какой группе по размерам урожайности отнесен данный колхоз».**

По каждой культуре устанавливаются группы, в зависимости от урожайности. Каждый отдельный вид работы машинно - тракторной станции имеет твердую ставку натуральной оплаты. Например, если колхоз имеет урожайность зерновых культур в 9 и меньше 11 центнеров с гектара, он уплачивает машинно - тракторной станции за весновспашку и под'ем паров 100 килограммов зерна, за под'ем зяби — 90 килограммов, за посев — 19 кило и т. д.

Каждый вид производственного обслуживания колхозов машинно-тракторной станцией имеет твердую натуральную оплату в зависимости от того, к какой группе по урожайности отнесен этот колхоз. В связи с этим, надо указать **еще** на одно важное изменение. По сравнению с 1933 годом, **уменьшены размеры натуральной оплаты для колхозов с пониженной урожайностью.**

Таким образом, путаница, которая была в ряде мест с исчислением процентов от урожая при определении размеров натуральной оплаты машинно-тракторной станции, теперь устранена. Каждый колхоз заранее может примерно подсчитать, сколько он должен будет уплатить машинно-тракторной станции за производственную помощь. Уничтожены всякие основания для встречных планов в какой бы то ни было форме. Порядок расчетов теперь **ясный и твердый.**

Что касается обмолота, производимого молотилками машинно-тракторных станций, то устанавливается оплата в размере 8 проц. количества зерна, намолоченного этими молотилками. Это сделано для того, чтобы каждая машинно - тракторная станция была еще больше заинтересована в качестве молотьбы. Сколько угодно было случаев, когда из-за небрежной молотьбы много зерна оставалось в соломе необмолоченным, уходило в полову. Такая работа приносила вред и государству, и колхозам.

Теперь же **доход каждой машинно-тракторной станции должен быть поставлен в строгую зависимость от качества производимой ею молотьбы.** Чем больше намолотит машинно-тракторная станция, тем больше размер ее дохода.

Уборка комбайнами оплачивается таким же путем: отчисляется 11 процентов от количества зерна, намолоченного комбайнами машинно-тракторной станции.

Теперь в самом договоре директор машинно - тракторной станции обязательно должен установить **точный перечень работ**, которые производит в колхозах машинно - тракторная станция своими тракторами и машинами. В прошлом году, наряду с договорами, заключались еще дополнительные производственные соглашения машинно - тракторных станций с колхозами, в которых перечислялись виды работ, производимых станцией. Нужно сказать, что многие директора машинно-тракторных станций, рассуждая, что соглашение, — это, мол, не договор, ослабили ответственность машинно - тракторных станций за выполнение взятых обязательств. Поэтому дополнительные производственные соглашения теперь отменены. Перечень работ должен приводиться в договоре, и договор является нерушимым обязательством.

Наконец, для того, чтобы не допускать неточного исчисления работ, производимых машинно - тракторными станциями, — а это имело место в прошлом году, — устанавливается новый порядок сдачи и приема работы. «По окончании каждой работы, произведенной МТС для колхоза, МТС должна сдать, а колхоз — принять эту работу по акту, подписываемому со стороны МТС—тракторным бригадиром, а со стороны колхоза—правлением последнего в лице его председателя или специально на то уполномоченного члена правления. В акте должно быть точно указано количество произведенной работы и ее качество. Акт со стороны МТС подписывается директором МТС или по его поручению старшим агрономом МТС, а со стороны колхоза — председателем правления».

Каждому колхознику теперь ясно, что изменения, внесенные в примерный договор, еще больше укрепляют связь пролетарского государства с колхозами. Они направлены к тому, чтобы помочь колхозам успешно провести новый сельскохозяйственный год, чтобы еще больше заинтересовать машинно - тракторную станцию и колхозы в повышении урожайности.

Договорная кампания между машинно - тракторными станциями и колхозами, — составная часть работы всех партийных организаций и политотделов по подготовке к севу. **Примерный договор машинно - тракторной станции с колхозами, — это документ, который должны знать все без исключения колхозники.** Немедленно приступить к заключению договоров, широко развернуть массовую работу, обеспечить участие в обсуждении договоров широчайших масс колхозников, — первейшая задача партийных организаций.

Страна накануне посевной кампании. В жизни каждого колхоза машинно - тракторная станция играет крупнейшую роль, каждому колхознику хочется знать, как будет работать машинно - тракторная станция, что требуется от колхоза для успеха его работы.

Вот почему заключение договоров между машинно - тракторными станциями и колхозами должно стать действительно массовой кампанией, мобилизацией масс на борьбу за успех весеннего сева. Сейчас же, не откладывая ни на один день, надо продумать организацию работы тракторного парка, позаботиться о помощи тракторам лошадьми, рабочей силой, выделить людей в помощь тракторным бригадам, разработать план наиболее рационального размещения машин на колхозных полях. Все вопросы, вплоть до подвозки воды к тракторам надо решить сейчас. В первый весенний день, когда **уже можно** будет начинать пахоту, тракторный парк должен выйти на поля **организованно** и работать **производительно,** без перебоев.

Руководители и политотделы машинно - тракторных станций, проверьте, — близок ли к окончанию ремонт тракторов, пройдите в колхозные конюшни, — как готовят лошадей к севу, вместе с агрономом еще раз проверьте производственный план колхоза. Вы, руководители колхозов, несете ответственность за готовность колхозов к севу. Договор машинно-тракторной станции с колхозом — это обоюдные обязательства, за невыполнение которых установлена строгая ответственность. **Заключение договора должно быть одновременно проверкой того, как идет подготовка к весне.** Надо обеспечить выполнение этого договора, мобилизовать массы колхозников и завоевать победу.

Передовая «Правды»—21 февраля 1934 г.

НА СОБРАНИИ БАКИНСКОГО ПАРТАКТИВА

Вооружившись указаниями т. Сталина, решениями XVII с'езда ВКП(б), покончить с отставанием в добыче нефти, дать стране в 1934 году 22 миллиона тонн!

Выступление тов. ЛАВРЕНТИЯ БЕРИЯ на собрании бакинского партактива

БАКУ, 21. (ЗТА). 20 февраля состоялось собрание бакинского партактива. К 7 час. вечера зал бакинского совета переполнен. Здесь собрался руководящий актив бакинских большевиков. ГОРЯЧИМИ АПЛОДИСМЕНТАМИ ВСТРЕЧАЮТ СОБРАВШИЕСЯ ПОЯВЛЯЮЩИХСЯ ЗА СТОЛОМ ПРЕЗИДИУМА ТТ. ЛАВРЕНТИЯ БЕРИЯ И М. Д. БАГИРОВА.

В строго деловой обстановке начинается заседание актива.

НА ТРИБУНЕ ТОВ. Л. БЕРИЯ. БУРНОЙ, ПРОДОЛЖИТЕЛЬНОЙ ОВАЦИЕЙ, СТОЯ, ПРИВЕТСТВУЕТ БАКИНСКИЙ ПАРТАКТИВ ИСПЫТАННОГО РУКОВОДИТЕЛЯ ЗАКАВКАЗСКИХ БОЛЬШЕВИКОВ.

Итогового доклада, как это было принято до сих пор после наших всесоюзных партийных с'ездов, — начинает тов. БЕРИЯ, — я делать не собираюсь, так как нет никакой возможности охватить в одном выступлении доклад тов. СТАЛИНА, огромную работу и решения закончившегося с'езда нашей партии.

Тов. БЕРИЯ делает краткое сообщение о работе XVII с'езда и вытекающих из его решений задачах бакинской и азербайджанской парторганизаций.

— Гениальный доклад тов. Сталина, исторические решения с'езда — говорит тов. Берия, — каждый коммунист, каждый трудящийся должны изучать в подлиннике и претворять эти указания в жизнь в своей практической работе, на каком бы участке каждый из нас ни работал.

XVII с'езд партии был с'ездом величайших побед социализма. Это чувствовалось во всей работе с'езда, начиная с блестящего, имеющего всемирно - историческое значение доклада тов. СТАЛИНА и кончая выступлениями рабочих, колхозников, инженеров и техников Москвы и Ленинграда, приветствовавших партийный с'езд.

Мощная демонстрация московских пролетариев, могучий парад Красной армии, во время которого за сотнями быстроходных танкеток и сверхмощных танков наглядно и убедительно был виден рост нашей промышленности, технической вооруженности, обороноспособности нашей страны.

— XVII с'езд, — говорит тов. БЕРИЯ, — был с'ездом небывалого единства нашей партии, исключительной преданности и любви ее к своему великому вождю тов. СТАЛИНУ.

УПОМИНАНИЕ ИМЕНИ УЧИТЕЛЯ И ВОЖДЯ НАШЕЙ ПАРТИИ ВЫЗЫВАЕТ ВОСТОРЖЕННУЮ ОВАЦИЮ ВСЕХ СОБРАВШИХСЯ.

С особым вниманием слушает актив слова докладчика о теоретическом и практическом значении программного доклада тов. СТАЛИНА.

Кратко остановившись на решениях XVII с'езда о контроле исполнения, подборе кадров, тов. БЕРИЯ переходит к вопросу о работе бакинской парторганизации.

— Самое главное — указывает он — это выполнение в количественном и качественном отношении заданий партии, в первую очередь по нефти.

Тов. БЕРИЯ подчеркивает, что Центральный комитет нашей партии и лично тов. СТАЛИН придают исключительное значение вопросам нефти.

— Новый год бакинцы начали с огромным отставанием по нефти, недодав за январь 305 тыс. тонн нефти и за истекшие дни февраля 175 тыс. тонн.

— Задолженность стране выражается в 480 тыс. тонн. Чтобы вам было яснее, что это собою представляет — говорит тов. БЕРИЯ, — я переведу это на язык более знакомых вам цифр. Это составляет 28 млн пудов нефти. С этим скандальным отставанием необходимо покончить!

Тов. БЕРИЯ останавливается на основных причинах невыполнения плана по нефти. В первую очередь он подчеркивает плохую организацию работы, неправильную расстановку сил, главным образом, в средних и низовых звеньях — на группах, в буровых партиях. Имеются группы очень ответственные по об'ему своих работ, по количеству добываемой нефти, а в них сидит по одному инженеру, в то время как на менее значительных группах можно встретить гораздо большее количество инженерно-технического персонала.

— Мы часто снимаем одних людей, сажаем других, выдвигаем молодых инженеров и хозяйственников, но не оказываем им необходимой постоянной помощи, не занимаемся проверкой работы всего состава работников, не залезаем в самую гущу производственного аппарата. Нет еще должного проведения единоначалия и твердой дисциплины.

Тов. БЕРИЯ говорит далее о низком качестве выполняемой работы, о слабости технического руководства производством. Отсутствие строгого плана работ, планово-предупредительного ремонта, неправильный порядок сдачи скважин в эксплоатацию, наличие суетни и неорганизованности приводят к авариям и срыву плана по нефти.

Тов. БЕРИЯ предупреждает против недооценки пуска простаивающих скважин с расчетом выполнения плана только за счет новых так называемых, «хлебных», многодебитных скважин. Он приводит ряд примеров того, как на некоторых промыслах мобилизацией внутренних ресурсов удалось увеличить добычу нефти, найти значительное количество [illegible] оборудования.

Остановившись на необходимости улучшить работу подсобных предприятий и промыслового транспорта в особенности — автотранспорта, необходимости работать по-ленинскому, по-сталински, культурно, т. БЕРИЯ подчеркивает роль партийных руководителей, которые должны возглавить борьбу масс за нефть.

В заключительной части своего сообщения т. БЕРИЯ говорит о недочетах азербайджанской организации в подготовке к весенней посевной кампании.

Т. БЕРИЯ подчеркивает необходимость обеспечить снабжение бакинских пролетариев местными овощами, особенно картофелем.

Для усиления нашей работы в деревне т. БЕРИЯ считает необходимым послать в деревню — в первую очередь — в совхозы, хлопковые и животноводческие районы, не меньше 200 проверенных работников из Баку.

Отметив огромное значение таких участков работы, как госторговля, которой мы уделяем недостаточное внимание, тов. БЕРИЯ заканчивает свое выступление следующими словами:

— Я УВЕРЕН, ЧТО БАКИНСКАЯ И ВСЯ АЗЕРБАЙДЖАНСКАЯ ОРГАНИЗАЦИЯ ВЫПОЛНИТ СВОИ ОБЯЗАТЕЛЬСТВА И МЫ СМОЖЕМ РАПОРТОВАТЬ НАШЕЙ ПАРТИИ И ТОВ. СТАЛИНУ О ДОСРОЧНОМ ВЫПОЛНЕНИИ ПЛАНА В 22 МЛН. ТОНН НЕФТИ И 150 ТЫС. ТОНН ХЛОПКА.

БУРНЫМИ АПЛОДИСМЕНТАМИ ПОКРЫВАЮТ СОБРАВШИЕСЯ ЗАКЛЮЧИТЕЛЬНЫЕ СЛОВА ТОВ. БЕРИЯ.

По сообщению тов. БЕРИЯ развернулись прения, в которых приняли участие руководители партийных и хозяйственных организаций промыслов. Выступившие тт. ГУРЕВИЧ (секретарь Сталинского райкома АКП (б), АХУНД-ЗАДЕ (секретарь Ленинского райкома АКП (б), ПЕТРИКОВ (завторг Кировского райкома), ВАРУНЦ (секретарь парткома промысла им. Микояна), МАХНОВ (директор промысла им. Сталина), МИХАЛИНА (редакция «Вышки»), останавливались на конкретных вопросах выполнения указаний тов. СТАЛИНА и решений XVII с'езда в борьбе за нефть и хлопок.

В прениях выступил встреченный аплодисментами тов. РАХМАНОВ УСЕЙН, резко критиковавший недочеты в работе ряда наркоматов и хозяйственных организаций АССР и заостривший особое внимание актива на необходимости для каждого руководителя личной проверки исполнения.

В заключение прений председательствующий секретарь ЦК и БК АКП (б) тов. БАГИРОВ в кратком слове говорит о необходимости внедрить сталинский стиль в работу всей бакинской и азербайджанской организаций и под руководством большевистского Закрайкома, во главе с тов. БЕРИЯ, исправить недочеты, ликвидировать отставание по нефти, засучив рукава, взяться за выполнение решений с'езда.

Тов. БАГИРОВ предлагает послать приветственную телеграмму от имени бакинского партактива т. СТАЛИНУ. ПРЕДЛОЖЕНИЕ ЭТО ПРИНИМАЕТСЯ БУРНЫМИ АПЛОДИСМЕНТАМИ.

Секретарь ЦК АКП (б) т. КУДРЯВЦЕВ оглашает текст приветственной телеграммы. Краткая, насыщенная бодростью и любовью к великому вождю телеграмма заслушивается с исключительным вниманием. ПОСЛЕДНИЕ СЛОВА ТЕЛЕГРАММЫ: «ДА ЗДРАВСТВУЕТ ВЕЛИКИЙ СТАЛИН!» ВЫЗЫВАЮТ НОВУЮ, БУРНУЮ, ДОЛГО НЕСМОЛКАЮЩУЮ ОВАЦИЮ. АКТИВ СТОЯ ПРИВЕТСТВУЕТ ВОЖДЯ.

Единодушно принимает партактив резолюцию по сообщению тов. БЕРИЯ.

РЕЗОЛЮЦИЯ БАКИНСКОГО ПАРТАКТИВА

Обсудив сообщение тов. **Берия** о работе и решениях XVII с'езда партии, актив бакинских большевиков целиком и полностью одобряет решения с'езда.

XVII с'езд явился с'ездом большевистского единства, величайшим триумфом сплочения партии вокруг ЦК ВКП (б) и своего вождя т. **Сталина,** под руководством которого партия разгромила контрреволюционный троцкизм, правых и «левых» оппортунистов, добилась гигантских успехов в строительстве социализма.

Актив горячо приветствует решение с'езда, утвердившего отчетный доклад тов. **Сталина,** как закон, обязательный для всей партии и каждого коммуниста. Доклад тов. **Сталина** и решения с'езда являются величайшими документами нашей эпохи, определяющими пути дальнейшего движения вперед Страны советов по пути мировой пролетарской революции.

Актив бакинских большевиков обязуется неуклонно проводить в жизнь решения XVII с'езда, перестроив в соответствии с ними всю свою работу.

Вооруженные указаниями т. **Сталина** и решениями с'езда большевики Баку обязуются быстро и решительно ликвидировать имеющееся отставание в добыче нефти и дать в 1934 году 22 млн. тонн.

Актив обязывает каждого коммуниста немедленно приступить к практической реализации решений с'езда, добиваясь на основе их выполнения повышения темпов и качества всей работы. О степени выполнения решений с'езда партия будет судить по конкретным делам, по результатам борьбы за нефть, хлопок, животноводство, транспорт, товарооборот, культуру.

Задачи, поставленные перед партией в решениях с'езда и докладе тов. **Сталина,** требуют от каждого коммуниста четкой организации работ в буровой, на предприятии, в колхозе, в совхозе, МТС, решительной борьбы против оппортунизма, болтающих о нереальности планов, против саботажников, срывающих выполнение решений партии, против болтунов, разглагольствующих о преданности линии партии и не желающих на деле организовать борьбу за реализацию решений.

Актив призывает коммунистов, работающих в совхозах, МТС, сельскохозяйственных учреждениях и организациях, на основе решений с'езда и доклада тов. **Сталина,** немедленно перестроить так всю свою работу, чтобы улучшить руководство колхозным и совхозным производством, дать стране в 1934 г. 150 тыс. тонн хлопка, поднять социалистическое животноводство АССР.

Актив обязывает партийные организации осуществлять строгий и тщательный контроль над выполнением решений с'езда и призывает каждого коммуниста показать образцы дисциплинированности и организованности по их выполнению.

Мобилизуя широкие массы на выполнение решений с'езда, не зазнаваясь, не успокаиваясь, беспощадно вскрывая недочеты в работе, сокрушая сопротивление классовых врагов, партия добьется новых, еще более гигантских побед в построении бесклассового социалистического общества.

Да здравствует ленинский ЦК!

Да здравствует вождь партии тов. Сталин!

БОЛЬШЕВИКИ БАКУ—т. СТАЛИНУ

ДОРОГОЙ ТОВ. СТАЛИН!

ЗАСЛУШАВ СООБЩЕНИЕ ТОВ. БЕРИЯ О РАБОТЕ И РЕШЕНИЯХ XVII С'ЕЗДА ПАРТИИ, АКТИВ БАКИНСКИХ БОЛЬШЕВИКОВ ШЛЕТ ТЕБЕ БОЕВОЙ ПРИВЕТ.

МЫ ДАЕМ ТЕБЕ, ТОВ. СТАЛИН, БОЛЬШЕВИСТСКОЕ СЛОВО ВЫПОЛНИТЬ РЕШЕНИЯ XVII С'ЕЗДА И ТВОИ УКАЗАНИЯ.

УСТРАНЯЯ НЕДОЧЕТЫ, НЕ ЗАЗНАВАЯСЬ, НЕ УСПОКАИВАЯСЬ, ЕЩЕ ЛУЧШЕ ОРГАНИЗУЯ РАБОТУ, МЫ ДАДИМ СТРАНЕ 22 МЛН. ТОНН НЕФТИ И 150 ТЫС. ТОНН ХЛОПКА.

ДА ЗДРАВСТВУЕТ ШТАБ БОЛЬШЕВИСТСКОЙ ПАРТИИ — ЦК ВКП(б)!

ДА ЗДРАВСТВУЕТ ВОЖДЬ ПАРТИИ, — ВЕЛИКИЙ СТАЛИН!

АКТИВ БАКИНСКОЙ ОРГАНИЗАЦИИ АКП(б).

20 ФЕВРАЛЯ—50.488 ТОНН, 87%

ПРОМЫСЛА	СУТОЧНОЕ ЗАДАНИЕ	ДОБЫТО ТОНН	ПРОЦ. ВЫП.
Орджоникидзе	21.930	17.150*	78,2
Сталинский	12.040	11.562	96
Ленинский	9.000	9.469	105,2
им. Кагановича	5.550	4.100	73,9
Микояна	4.500	3.750	83,3
Остров Артема	2.000	2.047	102,4
Молотовский	1.300	1.215	93,5
Кировский	1.600	1.125	70,3
им. 26-ти	80	70	87,5

*) В том числе промысел им. Азизбекова добыл 6.625 тонн—85,9 проц.

ПИСЬМО ПРЕЗИДИУМА ЦИК СССР

ЦИК союзных и автономных республик, президиумом ЦИК Союза ССР, за подписью тт. **М. И. Калинина и А. С. Енукидзе,** послано письмо, в котором указано, что отдельные областные исполкомы приступили к реорганизации своего аппарата и ликвидируют свои организационные отделы, заменяя их аппаратом другой конструкции. Этой поспешной ломкой организационного советского аппарата может быть подменена серьезная перестройка всей массовой работы советов и повышение ее качества для успешного выполнения организационно - массовой работы, вытекающих из решений XVII с'езда ВКП (б).

Президиум ЦИК СССР доводит до сведения ЦИК союзных республик о том, что им в срочном порядке разрабатывается в полном об'еме вопрос о содержании организационно - массовой работы советов и трудящихся, организационного аппарата советов и исполкомов, и **предлагает впредь, до получения по этому вопросу указаний, прекратить ломку организационных отделов.**

В АССР РАЗРЕШЕНА БЕСПРЕПЯТСТВЕННАЯ ПРОДАЖА РИСА

БАКУ, 20. (ЗТА). Совнарком АССР и ЦК АКП (б) приняли постановление: в связи с тем, что Азербайджан выполнил установленный Совнаркомом СССР и ЦК ВКП (б) план сдачи чалтыка (риса) и обеспечил себя семенами посева на 1934 год, разрешить колхозам, колхозникам и трудящимся единоличникам АССР производить беспрепятственную продажу своего риса кооперативным организациям, а также на городских и сельских базарах и станциях желдорог.

Об освобождении тов. И. М. Гронского от обязанностей ответств. редактора газеты „Известий ЦИК СССР и ВЦИК"

ПОСТАНОВЛЕНИЕ ПРЕЗИДИУМА ЦИК СССР

Президиум Центрального исполнительного комитета Союза ССР постановляет:

Освободить тов. Гронского Ивана Михайловича от обязанностей ответственного редактора газеты «Известия ЦИК Союза ССР и ВЦИК» с оставлением его ответственным редактором журнала «Новый мир».

Председатель Центрального исполнительного комитета Союза ССР М. КАЛИНИН

Секретарь Центрального исполнительного комитета Союза ССР А. ЕНУКИДЗЕ.

Тов. Н. И. Бухарин—ответственный редактор „Известий ЦИК СССР и ВЦИК"

ПОСТАНОВЛЕНИЕ ПРЕЗИДИУМА ЦЕНТРАЛЬНОГО ИСПОЛНИТЕЛЬНОГО КОМИТЕТА СССР

Президиум Центрального исполнительного комитета Союза ССР постановляет:

Назначить тов. Бухарина Николая Ивановича ответственным редактором газеты «Известия ЦИК Союза ССР и ВЦИК».

Председатель Центрального исполнительного комитета Союза ССР М. КАЛИНИН

Секретарь Центрального исполнительного комитета Союза ССР А. ЕНУКИДЗЕ.

МЫ С ВАМИ, ГЕРОИ РЕВОЛЮЦИОННЫХ БАРРИКАД АВСТРИИ!

МНОГОЛЮДНЫЕ МИТИНГИ НА ПРЕДПРИЯТИЯХ ТИФЛИСА

21 февраля на предприятиях Тифлиса состоялись многолюдные митинги, на которых рабочие, приветствуя пролетариев Австрии, выносили резолюции протеста против фашистского разгула.

На авто-ремонтном заводе состоялся митинг рабочих, ИТР и служащих, на котором присутствовало 734 человека.

Заслушав сообщение о зверствах фашистов в Австрии, митинг принял резолюцию протеста против фашистского разгула.

Австрийские события, — говорится в резолюции, — лишний раз доказывают углубление всеобщего экономического и политического кризиса капитализма, отмеченного тов. **Сталиным** на XVII с'езде ВКП (б). Международная социал - демократия, давно примкнувшая к фашистам, в лице австрийских социал - демократов и их вождей предала рабочих. Рабочий класс Австрии повел героическую борьбу против фашистской диктатуры и эта борьба войдет в историю революционного движения, как событие крупного исторического значения, ярко показывающее рост революционной ситуации и мобилизации всех резервов мирового пролетариата под руководством ленинского Коминтерна.

В знак классовой солидарности, — говорится далее в резолюции, — мы, коллектив АРЗ № 8, выделяем **полудневный заработок в помощь жертвам фашистского террора в Австрии.**

Бригады тт. Ерзинкяна, Саакяна и Джумухадзе коллективно вступают в МОПР и об'являют себя ударной бригадой им. МОПР.

Лучшей поддержкой бойцов против фашистской диктатуры в Австрии будет усиление наших темпов в выполнении планов строительства. Мы берем на себя обязательства:

1) выполнить и перевыполнить план;

2) к 1 мая, согласно плана, обеспечить пуск монтажно-демонтажного цеха главного корпуса;

3) закончить в срок постройку главного магазина для прибывающих частей машин;

4) повысить общественно - политический уровень вовлечением в соответствующие кружки рабочих, расширением соцсоревнования и ударничества;

5) мы, колхозники и трудовые единоличники, работающие на строительстве АРЗ № 8, обязуемся по возвращении в деревню провести среди колхозников и единоличников широкую пропаганду вокруг социалистического промышленного строительства, в котором мы участвуем;

6) путем бесед и читки газет по баракам и группе, обязуемся проработать вопросы революционного движения австрийского пролетариата;

7) следя за ходом борьбы австрийских рабочих и всего зарубежного пролетариата, мы еще больше сплотимся вокруг коммунистической партии — организатора социалистических побед.

Да здравствует героическая борьба австрийских пролетариев!

Да здравствует Коммунистический Интернационал!

* * *

Летучее собрание **рабочих, ИТР и служащих главных авторемонтных мастерских им. Сталина**, заслушав информационное сообщение о революционных действиях австрийских рабочих и о разгуле фашистов, клеймит позором социал - фашистских вождей, всех лакеев капитала — Бауэров, Дейчей и т. д., как наиболее подлых и хитрых обманщиков рабочего класса, предавших и предающих рабочий класс.

Рабочие, ИТР и служащие авторемонтных мастерских шлют свой горячий пролетарский привет рабочим Австрии, бесстрашно борющимся за освобождение от фашизма, за пролетарскую революцию.

— Мы даем слово, — говорится далее в резолюции, — **что еще крепче и сильнее сплотимся вокруг своей партии, во главе с любимым вождем мирового пролетариата т. СТАЛИНЫМ. Мы обязуемся еще сильнее укрепить обороноспособность страны, превратив автомастерские в «крепость обороны». Обязуемся мобилизовать все свои силы на то, чтобы успешно выполнять и перевыполнять свой промфинплан из месяца в месяц, из квартала в квартал.**

Да здравствуют австрийские рабочие!

Да здравствует III Интернационал —штаб мировой революции!

* * *

Рабочие **третьей типографии Полиграфтреста Грузии**, заслушав сообщение о зверском терроре в Австрии, выражают протест против расправы с австрийскими пролетариями.

В знак солидарности с австрийскими рабочими, **рабочие третьей типографии решили отчислить полудневный заработок в фонд помощи семьям рабочих, погибших в Австрии на баррикадах.**

* * *

— Позор пособникам фашистских палачей — лидерам социал - демократии, предавшим рабочих Австрии и трусливо бежавшим в решающий момент борьбы, — говорится в резолюции, принятой на митинге **механического деревообделочного завода «Хис-Нацарми».**

В ответ на разгул фашистского террора против героических рабочих Австрии рабочие и служащие завода «Хис-Нацарми» обязуются:

в ближайший выходной день устроить субботник в фонд помощи жертвам фашистского террора в знак солидарности с австрийскими пролетариями;

февральский промфинплан завода выполнить досрочно.

* * *

— Заслушав информацию о событиях в Австрии **рабочие, ИТР и служащие завода им Калинина** отмечают, что вооруженная борьба австрийского пролетариата обнаружила, как далеко зашел процесс созревания революционного кризиса, как глубоко потрясена вся система капитализма, как непреклонна решимость пролетариата разбить эту систему. Лидерам социал-демократии не удастся удержать массы от перехода к активным и решительным действиям, вплоть до прямой вооруженной борьбы за диктатуру пролетариата. События в Австрии являются ярчайшим подтверждением тезиса, выдвинутого т. **Сталиным** на XVII партс'езде, о том, что «идея штурма зреет в сознании масс».

На уроках австрийского пролетариата будут учиться пролетарии всех капиталистических стран, как бороться и побеждать.

Вооруженное восстание австрийских рабочих — первый этап новой полосы гигантских классовых битв против фашизма, за власть советов.

Коллектив завода им Калинина, сознавая всю серьезность обострения классовой борьбы, обязуется **еще больше крепить обороноспособность своей страны, превратить свой завод в завод - «крепость обороны» на основе укрепления всей работы заводского Осоавиахима.**

„Мы, советские пролетарии, с вами"

МОСКВА, 20 (ЗТА). На «Трехгорной мануфактуре» в дневной и вечерней сменах состоялись массовые митинги, в связи с фашистским разгулом в Австрии. В принятых резолюциях рабочие, работницы и ИТР «Краснознаменной Трехгорной Мануфактуры» шлют свой пролетарский привет боевым отрядам австрийского пролетариата.

«Пусть, — говорится в резолюции, — **расправляются капиталистические палачи с пролетарскими героями. Им не удастся потопить в рабочей крови назревающий штурм против капитализма за диктатуру пролетариата, за советскую власть.**

В 1905 г. в ответ на наше выступление, на наши баррикады царская власть, русские капиталисты пытались затопить в крови нашу революцию. Тысячи лучших людей восставшей Красной Пресни были расстреляны царскими офицерами, повешены, загнаны на каторгу.

Ваши бои так же, как наши баррикады 1905 г., должны послужить тому, чтобы вам организоваться под руководством большевистской партии. Гоните из своих рядов социал-фашистов, которые предали вас в решающие дни восстания.

Герои Линца, Граца, Штейра, герои рабочих кварталов Вены, мы, советские пролетарии, с вами. Первый знак нашей солидарности с вами — заработок, который мы сегодня отчисляем и посылаем вам».

На дальнейшую борьбу за победу социализма!

МОСКВА, 20 (ЗТА). 20 февраля на предприятиях **Москвы** продолжались **многолюдные митинги протеста против кровавого террора в Австрии.** Шеститысячный коллектив фабрики «Парижская коммуна» постановил оказать женам и детям рабочих, погибших на баррикадах в Австрии, материальную помощь. **Рабочие отчисляют полудневный заработок, а ряд цехов — однодневный.** Рабочие «Госшарикоподшипника» организовали тут же на митингах сбор средств в фонд помощи австрийским собратьям по классу. **В течение получаса в этот фонд было собрано 10.000 рублей.** Решения о создании фонда помощи жертвам фашистского террора в Австрии приняты также на заводе «Серп», заводе № 3 им Калинина, заводе «Красный пролетарий», в цехах «Динамо», ЦАГИ и др. предприятиях столицы.

В единогласно принимаемых решениях рабочие коллективы столицы выражают яростный гнев против фашистской реакции в Австрии, шлют своим зарубежным братьям боевой пролетарский привет и зовут их на дальнейшую борьбу за победу социализма.

В помощь жертвам фашистского террора

ХАРЬКОВ, 20. (ЗТА). Рабочие харьковских предприятий горячо протестуют против фашистского террора в Австрии и **требуют немедленного освобождения всех захваченных фашистами пролетариев.** На митингах принимаются решения об организации **сбора средств в помощь жертвам фашистского террора.** Рабочие обязуются досрочно выполнить февральский план, усилить работу по интернациональному воспитанию. Повсюду после собраний организуется сбор средств в помощь жертвам террора.

Голос классовой солидарности

ИРКУТСК, 20 (ЗТА). Рабочие Читы и других городов края **выражают свою классовую солидарность с рабочими Австрии, развернувшими борьбу против фашизма.** На Черновских копях, на ремонтном заводе, кожзаводе, строительстве Мелькомбината, лесозаводе, депо и др. предприятиях Читы прошли **многолюдные митинги.** Приветствуя пролетариев Австрии — героев баррикад, **рабочие клеймят позором предательскую роль социал-фашистов.**

Рабочие заявляют, что с удесятеренными силами будут работать и превратят край в неприступную крепость социализма на Востоке.

Текущий счет ВЦСПС № 5

МОСКВА, 20. (ЗТА). В связи с развернувшимся на предприятиях Москвы, Ленинграда и других центров Союза ССР сбором средств для оказания помощи рабочим Австрии — жертвам фашистского террора — и поступающими запросами о том, куда направлять средства, ВЦСПС предлагает фабзавместкомам срочно **переводить собранные деньги на текущий счет ВЦСПС № 5 в агентство Госбанка при Дворце труда.**

Франция

ЧЕТЫРЕХТЫСЯЧНЫЙ МИТИНГ В ПАРИЖЕ

ПАРИЖ, 20. (ЗТА). По сообщению «Юманите», в Париже состоялся **четырехтысячный митинг солидарности с австрийским пролетариатом.** В почетный президиум были избраны **павшие пролетарские герои в Австрии и убитые в Париже демонстранты.**

Массы провозглашали в зале лозунги: **«Да здравствует Коммуна», «Да здравствуют советы», «В тюрьму Кьяппа»!**

На митинге выступили с речами представители международного антивоенного и антифашистского комитета молодежи, женской антивоенной лиги, МОПР, ПК французской компартии, всеобщей унитарной (революционной) конфедерации труда и отколовшейся от французской социал-фашистской партии группы «Аксион сосиалист».

Тов. **Марсель Кашен** был встречен овацией и пением «Интернационала». Тов. Кашен заявил, что причине временного поражения австрийского пролетариата заключается в том, **что австрийские социал-демократические руководители вели предательскую политику и пытались договориться с Дольфусом.** Тов. Кашен напомнил, что французские **социалисты в палате депутатов голосовали за предоставление французским правительством займов правительству Дольфуса.**

«Только революционная борьба единым фронтом, под руководством компартии, — заявил тов. Кашен, — **может обеспечить победу пролетариата над фашизмом».** Тов. Кашен указал в заключение, что **единый фронт был осуществлен социалистическими и коммунистическими рабочими 9 и 12 февраля во Франции.** Тов. Кашен призывал закрепить этот единый фронт и продолжать антифашистскую борьбу. Речь т. Кашена была покрыта бурными, долго несмолкавшими аплодисментами. **Митинг единогласно принял резолюцию, призывающую рабочих примкнуть к революционному антифашистскому единому фронту и требующую отставки правительства Думерга, роспуска фашистских организаций и ареста Кьяппа.**

ПАРИЖ, 20. (ЗТА). В Лансе (Северная Франция) состоялась пятитысячная коммунистическая демонстрация под лозунгами: **«Долой фашизм» «Да здравствует единый революционный фронт»! «Да здравствуют советы»!**

ПРИМЕРНЫЙ ДОГОВОР

МАШИННО - ТРАКТОРНОЙ СТАНЦИИ С КОЛХОЗАМИ

ПРИНЯТ НАРКОМЗЕМОМ СССР И УТВЕРЖДЕН СОВНАРКОМОМ СССР 1 ФЕВРАЛЯ 1934 ГОДА

Мы, машинно - тракторная станция . . . . . в лице директора . . . . и колхоз . . . . в лице его председателя (или его заместителя) . . . . . заключили настоящий договор:

1. Машинно - тракторная станция обязуется своими тракторами, сельскохозяйственными машинами и орудиями в 1934 г. произвести в колхозе . . . . . следующие работы:

. . . . . .

. . . . . .

2. Машинно - тракторная станция обязуется снабжать за свой счет трактора горючим и смазочным материалами, производить за свой счет необходимый ремонт тракторов и машин, а также оплачивать весь агрономический и технический персонал станции.

3. Машинно - тракторная станция обязуется оказывать постоянную помощь колхозу в деле его организационно - хозяйственного укрепления путем агрономического обслуживания колхоза, составления его производственно - финансовых планов, установления правильного севооборота, содействия колхозу в деле организации труда и распределения доходов, подготовки колхозных кадров и постановки учета.

4. Все без исключения полевые работы, в том числе работы на тракторах, выполняют сами колхозники в порядке, устанавливаемом машинно-тракторной станцией по соглашению с колхозом. Колхоз обязуется производить доставку горючего и машин со станции железных дорог к месту работы и подвозку воды к месту работы тракторов.

5. В целях повышения урожайности и доходности хозяйства колхоз обязуется проводить агрономические правила, установленные риком и, по требованию МТС, все другие необходимые агрикультурные улучшения и ввести на своих полях утвержденный риком севооборот.

6. Колхоз обязуется принять меры к наибольшему накоплению навозных удобрений как от обобществленного скота, так и частично от скота, находящегося у колхозников, правильно и бережно сохранять навоз и вывозить его на поля, согласно плану, выработанному МТС.

7. Установка скирд и молотьба хлебов производится в определенных местах по указанию станции. Подвозка продукции, причитающейся МТС за ее работы, к железнодорожным станциям, пристаням, элеваторам и заводам производится перевозочными средствами колхоза за его счет.

8. В целях наиболее производительного использования сложных сельскохозяйственных машин, принадлежащих колхозу, МТС покупает у колхоза по особому соглашению все сложные молотилки и локомобили.

9. По окончании каждой работы, произведенной МТС для колхоза, МТС должна сдать, а колхоз — принять эту работу по акту, подписываемому со стороны МТС — тракторным бригадиром, а со стороны колхоза — правлением последнего в лице его председателя или специально на то уполномоченного члена правления. В акте должно быть точно указано количество произведенной работы и ее качество.

По молотьбе акт со стороны МТС подписывается директором МТС или, по его поручению, старшим агрономом МТС, а со стороны колхоза — председателем правления.

10. Сельскохозяйственные работы, произведенные МТС для колхозов, оплачиваются, в зависимости от урожайности, натурой в следующих размерах:

СТАВКИ НАТУРОПЛАТЫ РАБОТ МТС

I. ПО ЗЕРНОВЫМ КУЛЬТУРАМ и ПОДСОЛНУХУ (в килограммах):

Наименование работ	Урожай с 1 гектара (в центнерах): Меньше 3	3 меньше 5	5 меньше 7	7 меньше 9	9 меньше 11	11 меньше 13	13 и свыше
1. Всего вспашка и под'ем пара	10	25	55	80	100	120	145
2. Зябь	9	22	48	70	90	108	130
3. Посев	2	5	10	15	19	24	29
4. Косьба	4	10	21	30	48	50	58
5. Молотьба	8 проц. от количества зерна, намолоченного молотилками МТС						
6. Боронование в один след	0,5	1	2	3	4	5	6
7. Дискование и культивация	1	2,5	5,0	7,5	9,5	12	14,5
8. Вспашка под озимые	6	15	30	45	57	72	87
9. Лущевка Стерни	2	5	10	15	19	24	29
10. Уборка комбайнами	11 процентов от количества зерна, намолоченного комбайнами						
11. Уборка кукурузы пиккерами	8 проц. от количества убранной пиккерами кукурузы.						
12. За проведение всего комплекса основных сел.-хоз работ (вспашка, посев, уборка, молотьба).	13	30	60	90	120	150	190

II. ПО ХЛОПКУ (В СЫРЦЕ) (в килограммах):

Наименование работ	Урожай с 1 гектара (в центнерах): Неполивной	Меньше 1 поливной	6 меньше 8 поливной	8 и свыше поливной
1. Вспашка первая	10	40	60	80
2. Вспашка вторая	9	36	54	72
3. Посев	1	4	6	8
4. Культивация	1	4	6	8
5. Уборка турманами	6 проц. от количества хлопка-сырца, убранного турманами МТС			
6. Уборка слединами	2 проц. от количества хлопка-сырца, убранного слединами МТС.			
7. За проведение всего комплекса основных сел.-хоз. работ (2 вспашки, посев, культивация и уборка)	20	80	120	160

III. ПО СВЕКЛЕ (в килограммах):

Наименование работ	Урожай с 1 гектара (в центнерах): Меньше 80	80 меньше 100	100 меньше 120	120 и свыше
1. Глубокая вспашка	600	800	1000	1200
2. Культивация	60	80	100	120
3. Посев	120	1260	200	240
4. Копка	300	400	500	600
5. За проведение всего комплекса основных сел.-хоз. работ (вспашка, посев, культивация и копка)	1020	1360	1700	2040

IV. ПО ЛЬНУ (В ВОЛОКНЕ) (в килограммах):

Наименование работ	Урожай с 1 гектара (в центнерах): Меньше 1	1 меньше 2	2 и свыше
1. Вспашка первая	[illegible]	[illegible]	15
2. Вспашка вторая	[illegible]	[illegible]	9
3. Посев	1	2	4
4. Теребление	2	[illegible]	10
5. Обмолот машинами	1	[illegible]	4
6. За проведение всего комплекса основных сел.-хоз. работ (2 вспашки, посев и теребление)	12	22	42

V. ПО КАРТОФЕЛЮ (в килограммах):

Наименование работ	Урожай с 1 гектара (в центнерах): Меньше 80	80 меньше 110	110 и свыше
1. Вспашка	(проп.)	210	385	560	700	860
2. Посадка	30	90	165	240	300	370
3. Уборка	60	180	330	480	600	750
4. За проведение всего комплекса основных сел.-хоз. работ (вспашка, посадка и уборка)	140	440	800	1200	1500	1850

11. Причитающееся МТС зерно за работу по колосовым культурам сдается колхозом МТС всеми зерновыми культурами, кроме кукурузы, пропорционально посевным площадям каждой культуры в колхозе; причитающееся МТС за работу зерно по кукурузе и подсолнуху сдается колхозами МТС в соответствии с работами, произведенными МТС по этим культурам. Для оплаты в порядке комплекса основные сельскохозяйственные работы принимаются в размере той площади, на которой произведен весь комплекс основных сельскохозяйственных работ, хотя бы и на разных участках. Остальная часть этих работ оплачивается, как отдельные работы.

12. Отнесение колхоза по размерам урожайности к той или иной группе производится комиссией в составе председателя рика районного уполномоченного комитета по заготовкам при СНК СССР, директора соответствующей МТС и председателя соответствующего колхоза не позднее 12 дней после уборки соответствующих культур:

Руководствуясь решением комиссии об отнесении колхоза к той или иной группе по урожайности, директор МТС, совместно с председателем колхоза, подсчитывают количество хлеба и других культур, причитающееся МТС за ее работу до начала уборки.

Расчеты по работам, произведенным МТС до начала уборки, производятся из первых партий немолоченного зерна и сбора по остальным культурам, но не позднее одного месяца после начала уборки соответствующих культур.

Расчеты за уборку и молотьбу колосовых культур, за уборку других зерновых культур, за уборку хлопка, свеклы, льна, подсолнуха и картофеля производятся по мере выполнения этих работ через каждые 10 дней.

Расчеты по остальным культурам (кроме зерновых, хлопка, льна, свеклы, подсолнуха и картофеля) производятся не натурой, а деньгами в сроки и на условиях по особому соглашению машинно - тракторной станции с колхозом.

Работы машинно - тракторной станции по под'ему паров, озимому севу и зяблевой пахоте производятся в порядке беспроцентного кредита колхозу с оплатой из урожая следующего года.

13. МТС и колхоз обязуются бережливо и заботливо обращаться с тракторами, лошадьми, сельскохозяйственным инвентарем, семенами и прочим имуществом МТС и колхоза, применяя в отношении работников МТС и членов колхоза, виновных в небрежном хранении и обращении с государственным и колхозным имуществом, строжайшие взыскания вплоть до исключения из колхоза, снятия с работы в МТС, взыскания причиненных убытков, а в отношении лиц, виновных в злостном отношении к имуществу колхоза и МТС, — привлечения к уголовной ответственности по закону об охране общественной собственности.

14. МТС не реже одного раза в три месяца отчитываются о своей работе перед правлением и общим собранием колхозников.

Для установления теснейшей связи между станцией и колхозом при МТС организуется производственный совет в составе представителей от каждого колхоза. Производственный совет собирается по мере надобности, но не реже одного раза в месяц.

15. За нарушение договора в целом и в отдельных его частях виновная сторона отвечает перед другой в следующем порядке: МТС возмещает колхозу понесенные им убытки от нарушения договора со стороны МТС (плохая работа, невыполнение тех или иных обязательств по договору и т. п.) деньгами в полуторакратном размере понесенных колхозом убытков по установленным государственным ценам и, кроме того, директор МТС привлекается к судебной или административной ответственности; колхоз возмещает МТС понесенные ею убытки от нарушения договора со стороны колхоза (плохая работа, невыходы на работу, влекущие за собой простои машин и невыполнение производственного плана, поломки машин и т. д.) деньгами в полуторакратном размере понесенных МТС убытков по установленным государственным ценам, а за несдачу колхозом машинно - тракторной станции причитающейся ей за работу продукции с колхоза взыскивается причитающаяся МТС продукция, в бесспорном порядке и, кроме того, денежный штраф в размере половины стоимости несданной продукции в государственных ценах.

ОТ НКЗ СССР

В принятый в 1933 году примерный договор машинно - тракторной станции с колхозами Наркомзем Союза ССР, на основе прошлогодней практики заключения договоров и расчетов по договорам, внес следующие изменения:

1. Размеры натуроплаты для колхозов с пониженной урожайностью уменьшены против размеров, предусмотренных в примерном договоре в 1933 году.

2. В виду того, что исчисление размеров натуроплаты, причитающейся машинно - тракторным станциям, в процентах от урожая в ряде случаев вызывало неопределенность в расчетах машинно - тракторных станций с колхозами и затяжку этих расчетов, в примерном договоре вводится более простой порядок расчетов, а именно: колхозы оплачивают произведенные машинно - тракторными станциями работы натурой в твердых ставках, в зависимости от того, к какой группе по размерам урожайности отнесен данный колхоз.

3. Устанавливается оплата обмолота, производимого молотилками машинно - тракторных станций в размере 8 проц. от количества зерна, намолоченного этими молотилками, с тем, чтобы доход каждой станции поставить в строгую зависимость от качества производимой ею молотьбы.

4. Директор машинно - тракторной станции обязуется в самом договоре установить точный перечень работ, которые машинно - тракторная станция производит в колхозе своими тракторами и машинами, и, в связи с этим, отменяется заключение дополнительных к договору производственных соглашений машинно-тракторных станций с колхозами, которые в прошлом году в ряде случаев ослабляли ответственность этих станций за выполнение взятых ими на себя обязательств.

5. В примерный договор включается специальная статья, предусматривающая порядок сдачи машинно-тракторными станциями и принятия колхозами работ, произведенных машинно - тракторными станциями, с тем, чтобы не допускать имевшей место в прошлом году в ряде машинно - тракторных станций практики неточного исчисления работ.

По Советскому союзу

Всесоюзный с'езд потребительской кооперации

МОСКВА, 20. (ЗТА). В виду ходатайства многих кооперативных организаций об отсрочке созыва областных с'ездов, Центросоюз решил перенести открытие **всесоюзного с'езда потребительской кооперации на 10 марта.**

Месторождения нефти в Туркмении

ТАШКЕНТ, 20. (ЗТА). На-днях в **районе Заурдака (Туркмения), на глубине 2 метров обнаружено выделение серо-водородных газов. Одновременно появилась нефть очень высокого качества и легкая по своему удельному весу. Давление нефти сильное,** поэтому дальнейшая проходка шурфа прекращена. В Заурдак командирована специальная бригада, которая должна на месте проверить ход разведок и принять меры к их форсированию.

Газификация угля на Лисичанском участке

ЛИСИЧАНСК, 20. (ЗТА). 18 февраля зажжен подземный пожар в Лисичанском опытном участке газификации угля. Разжиг произведен при помощи отсасывающего вентилятора. **Процесс горения угля проходил нормально с медленным повышением интенсивности горения.** Результат подземного пожара оправдал все ожидания.

Подготовка к конференции по изучению стратосферы

ЛЕНИНГРАД, 20. (ЗТА). В Академии наук, под председательством академика **Вавилова**, состоялось заседание **оргкомитета всесоюзной конференции по изучению стратосферы.** Заслушаны сообщения профессоров Молчанова, Калитина, Рыпдина, Тверского, Натансона и др. о работах по подготовке к конференции. Конференция состоится в начале апреля при участии около 350 делегатов.

В Харькове для обслуживания рабочих недавно пущенного турбогенераторного завода и Харьковского электромех завода открыта столовая с пропускной способностью в 60 тыс. блюд в сутки. На снимке: общий вид зала столовой

Волга — Дон

СТАЛИНГРАД, 20. (ЗТА). Конференция по размещению производительных сил в Сталинградском крае заслушала ряд докладов о реконструкции Волги и перспективах строительства Волго-Донского канала. **Сооружение канала, наряду с открытием Бел.-Балтийского и строящегося канала Москва — Волга, разрешит проблему сквозного водного пути между Черным, Азовским, Каспийским, Белым и Балтийским морями.**

Сооружение Волго-Дона откроет прямой путь от Ростова до Архангельска и Ленинграда и свяжет Урал с Донбассом.

В первые же годы грузооборот по каналу составит 5 млн. тонн, а в дальнейшем увеличится до 10-12 млн. тонн. Будут установлены прямые рейсы пассажирских пароходов Ростов — Сталинград — Москва — Ленинград.

Вносятся существенные поправки в первоначальный проект Волго-Донского канала. Сейчас предлагается соорудить в Калаче плотину, которая поднимет воды Дона до отметки 40 метров, что даст возможность направить их самотеком по каналу со сбросом их в Красноармейском с высоты в 20 саженей. В связи с этим, **около канала в Красноармейске предложено соорудить гидростанцию с годовой отдачей электроэнергии в 2,5 миллиарда квтчасов. Воды весеннего паводка с Дона, вместо Азовского моря, будут сбрасываться в Каспийское.**

Соединение Волги с Доном разрешает проблему ирригации Заволжья. Огромные массы воды Дона пойдут в Волгу откуда значительное количество воды будет использовано для нужд орошения.

Уже ведутся изыскательские работы от Калача (на Дону) до Волги. В ближайшее время начнутся изыскательские работы от Калача до Ростова.

Вторая коксовая батарея Коксохимкомбината

КИЧКАС, 20. (ЗТА). В ночь на 20 февраля поставлена на сушку **вторая коксовая батарея печей Коксохимкомбината.**

100 миллиардов тонн угля

ХАБАРОВСК, 20. (ЗТА). Разведочными работами установлено, что **Буреийский угольный бассейн занимает площадь в 11 тыс. кв километров и обладает запасами угля в 100 млрд. тонн.**

На Ургальском участке заканчивается промышленная разведка. Участок скоро будет готов к эксплоатации. Уголь пойдет на снабжение Байкало - Амурской и Уссурийской дорог и промышленности Дальнего Востока.

Ремонт тракторов отстает

МОСКВА, 20 (ЗТА). **К 15 февраля в МТС и совхозах Наркомзема СССР отремонтировано 73.841 трактор — 66,3 проц. плана.** Близки к завершению плана ремонта Московская область, Татария, Средняя Волга, Северный Кавказ, Харьковщина и Одесщина. Плохо идет ремонт в ЦЧО, где план ремонта выполнен лишь на 44 проц.

Значительно меньшее выполнение плана наблюдается по хозяйствам Наркомсовхозов, где отремонтировано только 23.515 тракторов, т. е. 56,2 проц.

Попрежнему неудовлетворительно проходит ремонт тракторов в зерносовхозах Северного Кавказа, Саратовского и Сталинградского краев, а также Днепропетровщины.

Лыжный пробег Хабаровск —Александровск

ХАБАРОВСК, 18. (ЗТА). 16 февраля хабаровские динамовцы, совершающие лыжный пробег на Сахалин, достигли конечного пункта — города Александровска на Сахалине. **Весь пробег совершен в рекордно-быстрый срок — 172 ходовых часа — на неделю раньше срока установленного крайсоветом общества «Динамо».**

Год тому назад сахалинские лыжники, совершившие переход до Хабаровска, шли на 13 дней дольше.

Впервые освоен кратчайший, однако, чрезвычайно трудный зимний путь на остров Сахалин через перевалы горного хребта Сихотэ Алинь и тайгу.

Умер пролетарский поэт С. П. Под'ячев

МОСКВА, 19. (ЗТА). 17 февраля в себе Обольянове, под Москвой, скончался от воспаления легких старейший пролетарский писатель **Семен Павлович Под'ячев.**

Под'ячев — крестьянин - бедняк, уроженец Московской губернии, родился в 1866 году. В 1918 году вступил в партию большевиков. Печататься начал в 90-х годах прошлого столетия.

В продолжение 40 лет литературной деятельности Под'ячев был выразителем настроений бедняцкой и батрацкой — наиболее революционной части русской деревни. В своих книгах он показал нищенское существование деревни, тяжелую работу в помещичьих имениях, поиски заработка в городе, голод, пьянство. Под'ячев вскрыл социальное существо кулака, эксплоататорскую сущность монастырского хозяйства и разврат, скрытый за внешней «святостью» монахов.

Под председательством Серафимовича создана комиссия по организации похорон Под'ячева.

20 февраля состоялись похороны писателя С. П Подьячева.

В течение 19 февраля в Дом советских писателей, где находился гроб с останками покойного, непрерывно приходили писатели, работники издательств и учащаяся молодежь проститься с покойным. У гроба посменно стоял почетный караул.

В 4 часа дня тт **Магидов, Накоряков, Березовский, Мате Залка, Замойский, Иван Батрак** и другие выносят гроб и устанавливают на автомобиль. Над гробом знамена союза советских писателей и венки. За гробом идут родственники и друзья покойного, писатели и литераторы.

В 6 часов вечера состоялась кремация.

Первый советский магний

МОСКВА, 20. (ЗТА). В Ленинграде, в научно-исследовательском институте алюминия получен **первый советский магний.** Найдел способ обезвреживания хлористого магния, являющегося основным сырьем в магниевом производстве. Сконструированы и построены ванны для электролиза магния. Этот метод производства магния положен в основу двух строящихся магниевых заводов.

ГЛАВНЫМ ЛОЗУНГОМ ВСЕХ ВЕСЕННИХ РАБОТ ДОЛЖНО БЫТЬ ВЫСОКОЕ КАЧЕСТВО

ВО-ВРЕМЯ ОТГРУЗИТЬ СЕМЕНА

ГЯНДЖА. (Наш кор.). По плану Гянджинский хлопкоочистительный завод к 1 февраля должен был заготовить кондиционного посевного материала американских сортов 6.434 тонны. До 17 февраля включительно заготовлено лишь 6.240.

Из этого количества нужно было отгрузить в районы АССР для раздачи посевщикам 4.867 тонн лицензированного материала с тем, чтобы всю отправку закончить не позднее 1 марта и чтобы с 1 числа скупщики имели бы возможность приступить к раздаче колхозам. Однако, отгрузка, начатая с 11 января по 17 февраля, тормозится. За 37 дней заводом отгружено всего 2.502 тонны, или 51,4 проц. Посевной материал должен был быть отправлен в 23 пункта, — до сих пор отправлено только по 16 пунктам и полностью ни в один.

Отставание отгрузки объясняется нехваткой мешкотары. Налицо к 18 февраля всего 2.000 мешков, а их нужно не менее 25 тысяч. Нет также свободных бардалов, которые могли быть использованы для этого. Другой причиной задержки посевных материалов является несвоевременная подача вагонов.

В виду того, что раздача хлопсемян по колхозам начинается с 1 марта, а темпы отгрузки совершенно не обеспечивают своевременную отправку семян, необходимо принять решительные меры к срочной подаче вагонов и в достаточном количестве с тем, чтобы хлопзавод имел возможность вовремя произвести отправку семян в хлопковые районы АССР.

ВЧЕРА НА ПОЛЯХ

ТАУЗ. (По телеграфу от наш. кор.). Колхоз им. ШАУМЯНА, Бозачалинского сельсовета досрочно выполнил план весенней вспашки. ВМЕСТО 140 ГА, ВСПАХАНО 150 ГА.

АХБУЛАХ. **(По телеграфу от наш. кор.).** В Ахбулахском районе **начался ранний сев.** Первым приступил к севу **Кодинский колхоз.**

АБАША. **(Молния). Все колхозы Абашского района 17 февраля начали первую вспашку.**

АГАРА. **(По телеграфу).** Уже три дня, как Агарийская МТС приступила к ранней весенней пахоте. Первой вышла на пахоту тракторная бригада т. **Бурджанадзе.** 4 трактора бесперебойно работают в Дирбском колхозе. Это новые тракторы СТЗ, оборудованные электрическим освещением, что дает возможность работать и ночью.

Бригада тов. Бурджанадзе вызвала на соцсоревнование другие тракторные бригады на лучшее проведение пахоты.

СТАЛИНИСИ. **(По телеграфу).** На 20 февраля Агарийская МТС отремонтировала 27 тракторов. Остается 5 не отремонтированных тракторов, моторы которых находятся для ремонта в тифлисской мастерской Грузтракторцентра.

Только теперь, после истечения всех сроков ремонта, дирекция тифлисской мастерской сказалась произвести ремонт этих моторов.

В районе установились теплые солнечные дни. На днях развернется массовая пахота, но **не имеется вискозина, чтобы заправить отремонтированные тракторы и пустить их в работу.** Требуется всего 2 тонны вискозина, но сталинский райкоопсоюз мало внимания уделяет снабжению тракторов смазочным материалом, — это тормозит успешное развертывание весенней пахоты.

СУХУМ. **(По телеграфу).** Гульрипшинский сельсовет идет одним из передовых по подготовке к весне.

Наступающей весной в Гульрипше будет посажено 707 га «самсуна» и «трапезона». Колхозные бригады заканчивают проработку своих производственных заданий. Парниковые рамы отремонтированы **и остеклены. Первая вспашка и вторая перекопка парников закончены.** Коробки установлены и упавожены. По грунтовой (резервной) рассаде вместо 44 га, фактически вспахано 4.700 кв. метров, что обеспечивает 47 га.

Заказной рассадой для трудовых единоличных хозяйств обеспечено 106 га. Первая вспашка уже закончена. Формировка гряд выполнена на 50 проц.

Вспашка табачных плантаций **проходит твердо в сроки, намеченные планом.**

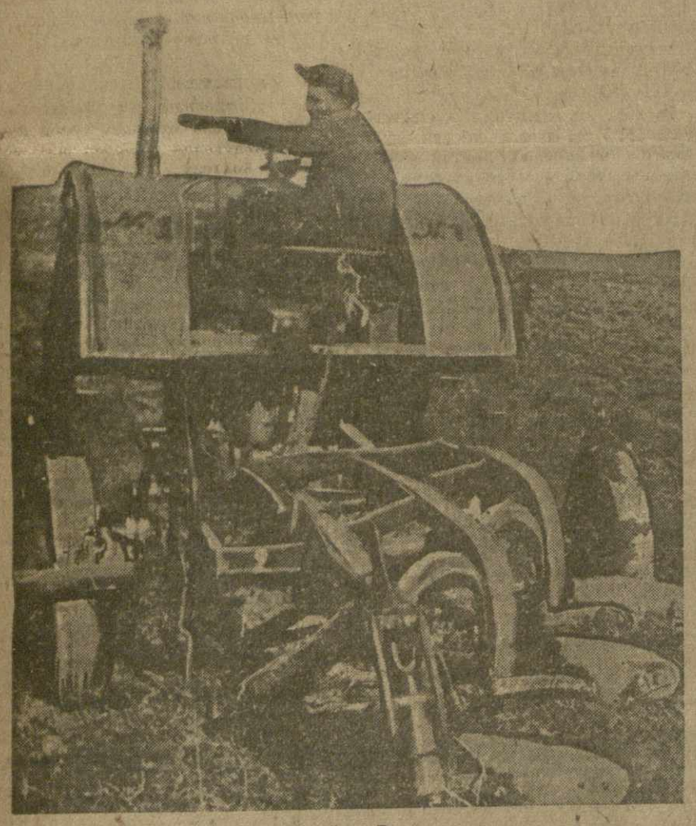

Карягинский район. Весенняя вспашка

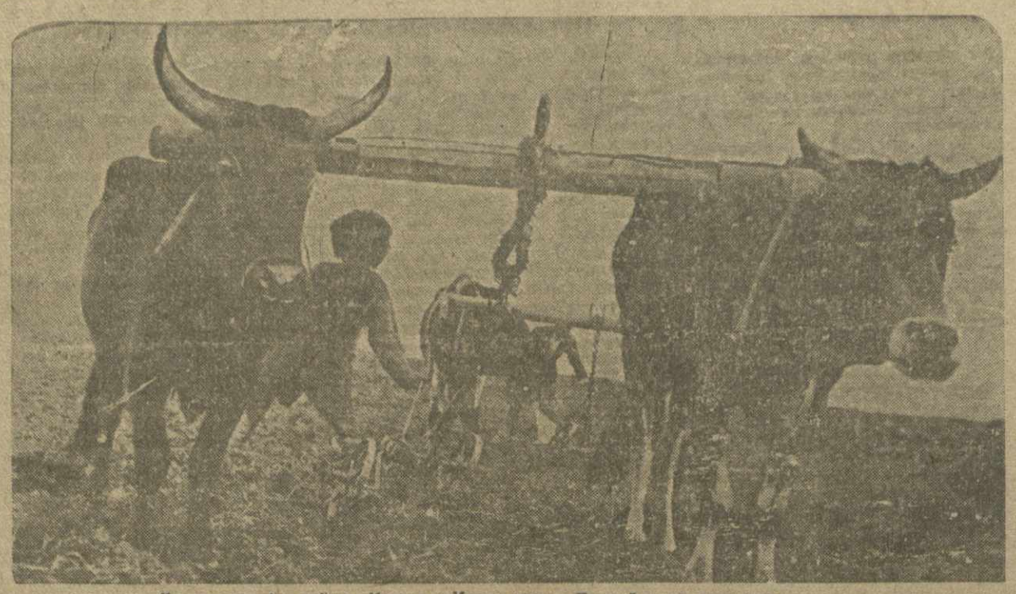

Кюрдамирский район. Колхоз «Кзыл ордю». Первый день вспашки.

УРОКИ ПРОШЛОГО ГОДА НЕ УЧТЕНЫ

САМУХ. **(Наш. кор.).** Из имеющихся в районе 8 тракторов, 3 должны были пройти средний и 2 капитальный ремонт. План по среднему ремонту выполнен. **Из капитального ремонта не выпущен еще ни один трактор.** Ремонт с.-х. инвентаря МТС закончен, **но качество проведенной работы не проверяется.**

Плохо с ремонтом колхозного инвентаря. МТМ не справляется с ремонтной работой. Нет запчастей, нет и квалифицированных работников. Большой недостаток ощущается в инструментах. **До сих пор еще не выявлено состояние колхозного инвентаря. Никому не известно, сколько и чего должно ремонтироваться.**

Мастерскую на бурушковахском и люксембургском агроучастках также не обеспечены ни материалами, ни запчастями, ни инструментами. Эти мастерские до сих пор не переключились на ремонт колхозного инвентаря. **На 15 февраля во всем районе из 20 колхозов закончен ремонт только в трех, — Шамаглинском, Люксембургском и Карагачлинском.**

В большинстве колхозов подготовка к весне идет самотеком. Колхозы свой инвентарь должны доставить на ремонт в МТМ или на агроучастки, но этого не делается.

С 1 января в Самухе приступлено к организации новой МТС. Местные организации никакой помощи новой МТС не оказывают. Из прибывших работников около 10 со своими семьями стаются без квартир.

С 10 февраля вышли на раннюю вспашку 10 тракторов, но работа их идет с перебоями из-за недостатка горючего. Несмотря на неоднократные обращения МТС в Азнефтеторг на ст. Гянджа, последний не отпускает горючего, заявляя, что заявка на первый квартал Самухским районом во-время дана не была. Никакие уговоры о том, что **МТС в Самухе организовалась лишь с 1 января не помогают.** Сейчас работа тракторов под угрозой срыва.

Самухский район, не выполнивший план хлопкозаготовок за 1933 год, числится на черной доске. Однако, районные организации не сделали выводов из уроков прошлого года.

Водокачки ремонтируются медленно

САЛЬЯНЫ. **(По телеграфу от наш. кор.).** Для орошения 10.500 га хлопковой площади, засеваемой в этом году, должны быть готовы к весне 92 моторные водокачки. 77 моторов этих водокачек нуждаются в капитальном и среднем ремонте. 26 моторов посланы для ремонта на ремонтный завод имени Гуси Гаджиева в Баку. **Однако, завод до сих пор не вернул их обратно.** 51 мотор ремонтируется в местной мастерской в Сальянах. Но ремонт задерживается. **Из 51 мотора пока отремонтированы только 8.**

Необходимо немедленно переслать в Сальяны ремонтирующиеся в Баку моторы, обеспечить сальянскую мастерскую недостающими частями моторов и другими материалами, в первую очередь, баббитом, в котором острая нужда.

Для полива хлопковых посевов в этом году нужно построить две отремонтированные водокачки в 292 лош. силы. Для постройки этих водокачек сделана заявка Азводхозу на песок, камни, лес и другие материалы. Заявка эта до сих пор не выполнена и работники водхоза, вместо того, чтобы вплотную заняться заготовкой материалов, сложа руки сидят и ждут, когда Азводхоз выполнит данные ему заявки. В райводхозе заявляют:

«Если материалы во-время не будут получены, за полив не отвечаем».

Между тем, райводхоз, при желании, может сам, не дожидаясь присылки материалов, заготовить их своими силами.

Часть материалов для строящихся водокачек должны доставить колхозы «Коммунист», «Бакинский рабочий», «Социализм» и «Красный Азербайджан». Колхозы эти пропустили все сроки заготовки материалов и только теперь взялись за доставку камней и леса, но ведут эту работу очень медленно.

Очень медленно идет очистка каналов и мельчайшей оросительной сети. Эта работа предана полному самотеку.

В СОСТАВЛЕНИИ ПЛАНОВ УЧАСТВУЮТ ВСЕ КОЛХОЗНИКИ

КВАРЕЛИ. **(По телеграфу от наш. кор.).** Привлечение к составлению производственно - финансовых планов бригадиров, опытных колхозников - ударников и женщин - колхозниц вызвало мощный под'ем хозяйственной инициативы колхозников. Многочисленные предложения, вносимые колхозниками на основе своего опыта и наблюдений, облегчают работу, удешевляют и рационализируют отдельные виды процессов работ. **По предложению колхозника Сенбишвили в колхозе «Дуруджи» колхоз экономит на вывозке и разбрасывании по участкам навоза 140 трудодней.**

Предложение колхозника **Кандауришвили,** в колхозе «Куди-гора», при обработке виноградников с'экономит 80 трудодней.

До сих пор производственные фин-планы составлялись земотделом с привлечением колхоза кабинетным порядком. В этом году вся работа проводится при непосредственном активном участии всей колхозной массы и самих исполнителей отдельных работ, и результаты налицо. **Ремонт тракторного инвентаря и всех тракторов закончен полностью и досрочно. В срок закончен ремонт колхозного инвентаря.** Проверка качества хранения всех семфондов в колхозах закончена. Выделение фуражных фондов для усиленного кормления рабскота к весенним работам проведено во всех колхозах. На 450 буйволов и 700 быков выделено 1.380 центн. концентратов, 5.500 центнеров об'емистого фуража.

С 20 по 25 февраля проводится вывозка навоза из дворов и конюшен. Должно быть вывезено в поле под разные культуры — 2.000 возов. Проводится важочевка от пней, расчистка полей. Чтобы подготовить площади для механизированной обработки и уборки и борьбы с вредителями, выделены специальные бригады и прикреплены к определенным участкам.

ТРАКТОРЫ СТОЯТ, ВСПАШКА ЗАТЯГИВАЕТСЯ

КУТАИС. **(По телефону от наш. кор.).** Начавшаяся ранняя вспашка развертывается медленно. Колхозы по плану должны вспахать 2.529 га, а вспахали на 20 февраля всего 778,5 га, или **30 проц. плана.** Трудовые единоличники должны вспахать 8.700 га, а фактически вспахали 1.052 га, или **12 проц.**

Кутаисская МТС не вывела еще ни одного трактора на колхозные поля для ранней вспашки, а между тем в сарае МТС стоят 10 уже отремонтированных тракторов. Директор МТС тов. **Габисония** еще 10 дней тому назад обещал к 15 февраля вывести в поле 10 тракторов, между тем даже к 21 февраля на полях нет ни одного трактора.

Отстает работа и по вывозу удобрений на поля. **Фактически из 3.560 арб, удобрительного материала вывезено на колхозные поля только 806 арб. Индивидуальные хозяйства должны были вывезти 12.730 арб, а вывезли 2.647 арб, т. е. 20 проц. плана.**

Ремонт колхозного с.-х. инвентаря не налажен. **Подлежит ремонту около 5 тыс. предметов с.-х. орудий. Пока выполнено только 35 проц. этого плана.**

ПОДГОТОВКА К 16-Й ГОДОВЩИНЕ КРАСНОЙ АРМИИ

МОСКВА, 20. (ЗТА). В ознаменование годовщины Красной армии ВЦСПС решил **с 23 февраля по 10 марта провести массовый смотр шефства предприятий и профсоюзов над частями Красной армии.** Всем профорганизациям предложено, совместно с подшефными частями, немедленно разработать конкретный план проведения смотра и ознаменовать начало его массовыми собраниями рабочих и красноармейцев, с обсуждением плана смотра и принятием взаимных обязательств. Смотр должен быть проведен на основе широкого соревнования между предприятиями.

ХАРЬКОВ, 20. (ЗТА). На заводе «Серп и молот» состоялась **встреча ударников завода с подшефной авиобригадой.** Ударники рассказали подшефникам, как подготовился завод к годовщине Красной армии, — **свыше 500 рабочих охвачено стрелковыми кружками;** работают пулеметный, [illegible] В честь годовщины Красной армии **организовано 9 ударных [illegible] бригад.** К годовщине завод [illegible] **245 ворошиловских стрелков.**

На Харьковском паровозостроительном заводе организованы два парашютных кружка, проводятся межцеховые стрелковые соревнования.

ЧЕЛЯБИНСК, 20. (ЗТА). В Челябинске проходят **субботники в фонд обороны страны и улучшения культурного обслуживания подшефных частей.** На заводе идет массовая сдача норм ворошиловского стрелка. В день годовщины РККА, открывается аэроклуб.

Из Челябинска выехала делегация рабочих в гости к подшефным бойцам Особой Краснознаменной Дальне-Восточной армии.

Радиолекции по вопросам XVII партс'езда

МОСКВА, 20. П. (ЗТА). «Правда» сообщает, что институт массового заочного обучения партактива при ЦК ВКП (б) организует по радио **цикл лекций по вопросам XVII с'езда партии для членов и кандидатов ВКП(б) и широкого беспартийного актива.**

Первая лекция на тему: **«Кризис мирового капитализма и внешнее положение СССР» будет передаваться 25 февраля через ст. им. Коминтерна с 18 час. 30 мин. до 19 час. 30 мин. Весь цикл, заканчивающийся 30 апреля, рассчитан на 11 радиолекций.**

Кроме массовых радиопередач, институт организует **в феврале, марте и апреле** (каждого **16, 23 и 26 числа) консультацию по радио** по теоретическим и политическим вопросам **для пропагандистов, преподавателей и рецензентов заочной учебы и заочников.**

ПОЛОВИНА ПРОДУКЦИИ--БРАК

(ОТ СПЕЦИАЛЬНОГО КОРРЕСПОНДЕНТА «ЗАРИ ВОСТОКА»)

В 1932 году Ленинаканская текстильная фабрика недодала стране около 6 млн метров бязи. В 1933 г. фабрика в некоторой степени покрыла свой долг. Но полного расчета она все-таки не произвела. Два миллиона метров осталось за ней.

Это в отношении количества.

Еще хуже обстоит дело с качеством. За первые три пятидневки января фабрика выпустила 90 проц. бракованной продукции. Это значит, что на каждые 100 метров бязи лишь 10 годятся к употреблению. Остальное — брак.

Встревожило ли это общественность фабрики и прежде всего, ее руководство? Нет. Наоборот, директор ткацкой фабрики тов. **Акопджиян** утешает себя и других:

— В январе мы стали значительно лучше работать. Но перед нами поставили новые требования, нам прислали новые инструкции и то, что раньше шло как хорошая продукция, теперь считается браком.

Таким образом, при «лучшей» работе фабрика в первой половине января дала 90 проц. брака. Можно себе представить, каково было качество (не по инструкции, а по существу), когда фабрика работала «хуже».

Вернемся, однако, к новой инструкции.

По этой инструкции хороший товар может иметь законных 10 порочных единиц, второй сорт—20, первый брак—40, второй брак—80 и третий брак—больше 80 порочных единиц.

Что это за «порочные единицы»?

Разорвем кусок бязи. На полотне длинной полосой проходит пропуск ка. Откуда она? Во время ткачества, одна поперечная нить утка не прибита к другой и между ними лишь тонкие нити основы. Ясно, что такая ткань не выдержит и на месте пропуска быстро образуется дыра.

Это — одна из «порочных единиц». Другая — подплетье. Нить путается и получается нечто вроде петель или узлов. Они снижают качество и крепость продукции.

И, наконец, третий, часто встречающийся брак — пятна, которые не смоешь никакой стиркой.

Первый брак — 40 порочных единиц! Не трудно представить, как выглядела хорошая продукция, которая теперь пошла за брак, если на ней было 40 единиц пропущенных нитей, петель и пятен! Что же тогда считалось вторым сортом? И каков был брак?

Совершенно очевидно, что дело не в инструкции, а в плохой работе, в скверном руководстве.

Достаточно взглянуть на кадры, как сразу бросается в глаза отсутствие старых рабочих. Самый старший рабочий имеет 5-6-летний стаж.

Думал ли кто-либо над подготовкой квалифицированных кадров? Думали и готовили. Где же эти кадры?

Ушли, рассеяны, разбазарены.

В 1932 году штат фабрики обновился на 90 проц.

Отсутствие ответственности смазчиков, заряжальщиков, прядильщиков и ткачей, — рождало небрежность, невнимательное отношение к станку и к продукции. Смазчик смазал станок и ладно! Станок не вытерт, сальные пятна остаются на бязи и дают тысячи метров брака. Отсутствие квалифицированных кадров и безответственность у станков —одна из основных причин брака.

Но, почему январь дал такой процент, который даже в самые худшие времена фабрика не давала? Может быть раньше фабрика работала лучше?

Нет, дело не в этом. Просто раньше браковка не стояла на должной высоте. Качество мало беспокоило руководство. Лишь бы заказчик принял. А заказчик был настолько нетребовательный, что принимал все, что ни подсунут. Нужно было партия решительно поставить вопрос о качестве, чтобы заволновался и получатель, и исполнитель заказа.

Отсюда — новая инструкция, выявившая огромный процент брака.

И фабрика зашевелилась.

Из корпуса фабричного правления пришла четко разработанная инструкция о материальной ответственности бракоделов. Если на ткани пропуск, то за нее отвечает не только подмастерий, но и ткачиха, которая допустила этот пропуск, не предупредила своевременно. За пятна отвечает смазчик, за грязь утка и основы — прядильщик, за скверную зарядку — заряжальщик.

Процент брака с 90 стал сползать вниз. В цехах развернулось соревнование на лучшее качество. Ударники стали добиваться полной ликвидации брака. Началось выявление бракоделов и предание их общественному суду.

Одновременно развернули работу и по другой линии. Ударникам стали давать улучшенные обеды. Улучшили культурно бытовое обслуживание рабочих. В общежитиях, через фабричный радиоцентр, парторгов и сменных секретарей начала проводиться громкая читка газет, проработка задач поставленных партией и правительством перед промышленностью, перед каждым рабочим.

К концу января фабрика дала 47 проц. брака против 90 первой половины января. Казалось фабрика начала выправляться, но первая пятидневка февраля дала вновь повышение.

В чем дело?

Пройдемся по прядильной фабрике. Вы ясно услышите в шуме работающих станков мертвое молчание простаивающих, нет ровниц, нет катушек, нет нужного качества хлопка. Администрация не обеспечила своевременно фабрику необходимым сырьем и подсобным материалом.

Никакие отговорки администрации о несвоевременной высылке центром требуемого сырья и материала, о нерасторопности транспорта, не могут заглушить тишины станков.

Прорывы влекут за собой снижение требования. На станок опять стала поступать недоброкачественная пряжа, и брак повысился.

Казалось бы что после решения XVII с'езда ВКП (б): «всемерно развернуть производство важнейших отраслей легкой промышленности на основе создания крупной машинной индустрии — повышения удельного веса автоматических ткацких станков хлопчатобумажной промышленности до 40 проц. к концу второй пятилетки.» — старое оборудование должно было бы постепенно заменяться новым.

Не так думает директор фабрики тов. Багдасаров. В 1933 году старый «платт» удружил. Против 73 проц. «нортропа» дал 111,4 проц.

И тов. Багдасаров выписывает 100 старых, уже сданных на свалку платтовских станков.

Но «платт» подвел. И старотвацкая при недовыполнении плана повысила процент брака из-за изношенности оборудования.

Слабая партмассовая работа, отсутствие гибкого руководства, неумение воспитать и закрепить кадры, недооценка механического оборудования, — привели к недопустимому проценту брака, к отсутствию подлинной большевистской борьбы за качество.

МАЙКОВА.

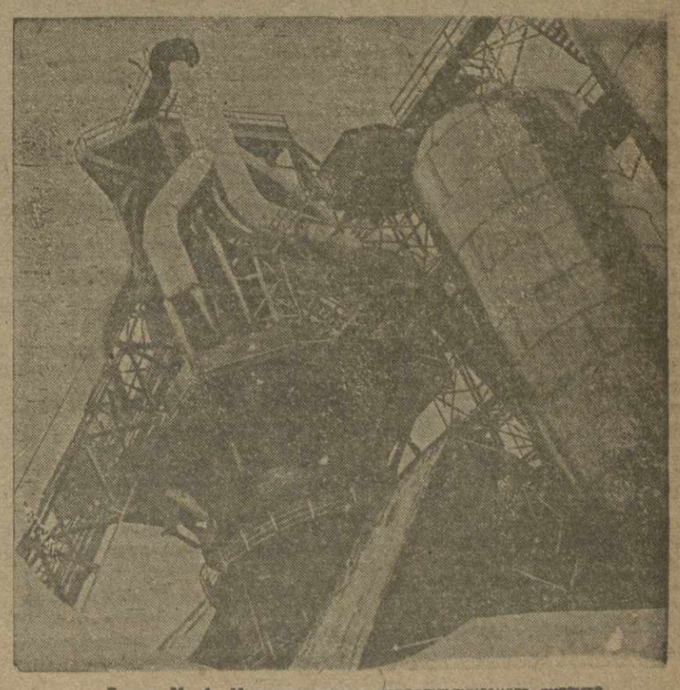

Домна № 4, Магнитогорского металлургического гиганта

ПАРОВОЗЫ ПРОСТАИВАЮТ

Ст. Акстафа. В конце перрона, за водокачкой приютилась небольшое серое закоченное здание. Это депо. По четырем путям, идущим от деповских ворот, тянутся длинными шпалерами паровозы. Они стоят большие и малые. Их хозяева — паровозные бригады—сидят в дежурках, бесцельно бродят по перрону, по путям и по базару. Не мало из них идет в «колонну», хорошо известную каждому железнодорожнику, где можно легко достать вино. Здесь согреваются, в дежурке отсыпаются.

Бригады развлекаются, кто как может. А паровозы **стоят по 5, 10 и больше часов,** поглощая огромное количество топлива. Стоит мощная сила транспорта. В воздух уходят тысячи килограммов мазута. Без движения стоят сухогрузные составы. Парализуется работа двух районов. Убытки огромные.

Большие тяговые силы транспорта скопились на этой обменной станции между вторым и третьим районом. Стоят здесь паровозы тифлисского и гянджинского депо. А там, на линейной станции, сутками стоят на путях длинные составы вагонов, груженых строительным материалом, с.-х. машинами, мануфактурой, сахаром, экспортными грузами, в ожидании паровозов, которые продвинут их на несколько перегонов вперед, ближе к месту назначения.

С этой печальной картиной уже свыклись работники станции Акстафа и никак на нее не реагируют, если не принять во внимание их беспомощные заявления, что они, мол, ничего не могут сделать.

Главные виновники этого безобразия с паровозами — **диспетчеры районов.** От этих командиров движения, призванных организовать и руководить им, требуются образцы быстрой и оперативной работы. Они должны добиться того, чтобы поезда ходили с точностью часового механизма.

Однако, работа диспетчерского аппарата все еще не организована по-настоящему. Среди отдельных командиров движения налицо **недобросовестное отношение к работе, расхлябанность, мелкобуржуазная распущенность, безответственность, нарушение трудовой дисциплины,** ведущие к подрыву и дезорганизации работ железнодорожного транспорта.

Это особенно выпукло и ярко видно на примерах работы диспетчерских аппаратов 2 и 3 районов. Узел их совместной работы — станция Акстафа, где создаются препятствия для быстрого движения поездов.

Норма простоя паровозов по депо-Акстафа определена так: для тифлисских — 4 ч. 30 мин., для гянджинских — 2 ч. 30 мин. Фактически же первые простаивают в среднем — 8 часов, а вторые — 4. Это явление постоянного порядка. Но когда диспетчеры зашлют паровозы пачками в Акстафу, — тогда картина простоев резко меняется в худшую сторону. Например, за сутки с 16 на 17 февраля в депо **простояло 20 паровозов.** Средний простой паровозов был 8 часов. 18 февраля из имеющихся в депо 14 паровозов, **2 простояли по 20 часов.**

Для того, чтобы значительно сократить простой, Акстафа предложила Тифлису еще утром отправить 6 паровозов, но диспетчер с этим не согласился. Когда же тифлисское депо было оголено, и паровозов нехватало, — Тифлис потребовал отправки 6 паровозов резервом. Таким образом, пока эти паровозы шли до Тифлиса, тем временем их ждали и простаивали составы. Всего за сутки с 16 на 17 **простой паровозов составил 167 часов, жидкого топлива было перерасходовано 4.175 килограммов.**

3 наливных маршрута 5 февраля, по нераспорядительности и халатности **диспетчера третьего района Лебедева,** простояли по 2 часа. Простояли они вот почему. Лебедев дал распоряжение депо - Акстафа отправить в Гянджу 3 паровоза резервом. Отправлено было только 2, т. к. машинист третьего паровоза заявил, что становится на отдых. Когда же на станцию прибыл еще один паровоз, и станция запросила район, — отправить-ли его вместо оставшегося, диспетчер ответил.

— Нет, мы просчитались. Оставьте паровоз себе.

Надо заметить, что паровоз, который диспетчер предложил оставить в Акстафе, уже в Тауэе был с расплавленным подшипником. Диспетчер вместо того, чтобы поставить паровоз в ремонт в Гянджу, послал его в Акстафу.

Дежурный по депо тов. **Кувалдин** отправил этот паровоз резервом по ремонту в Гянджу для смены подшипника. В это время подошли 3 нефтемаршрута, а паровозов не оказалось. Прямым виновником этого был **Лебедев.** Но он свою вину переложил на тов. Кувалдина, и начальство района, не проверив этого факта, сняло с работы Кувалдина, — одного из лучших работников. Потом после проверки Кувалдина восстановили, но Лебедев остался безнаказанным.

Порой диспетчеры проявляли расхлябанность обратного порядка: неумение маневрировать наличием паровозов. Диспетчер дал распоряжение поставить паровоз под сухогрузный состав. Станция даст заказ на паровоз и бригаду. Паровоз становится под состав, бригада принимает его. Поезд готов к отходу, **но проходит час, второй, третий, четвертый, — диспетчер молчит.** Наконец диспетчер **Тертеров** дает распоряжение:

— Отцепить паровоз. Поставить его под служебный налив.

Паровоз отцепляется. Ставится под второй состав. Когда диспетчер приказал, никакие рационализаторские предложения станционных работников не действуют. Были случаи, когда Тертеров загнал паровоз с наливным составом до конца маршрута, игнорируя вполне дельные предложения дежурного по станции тов. Русо, — отправить наливной состав двойной тягой до ст. Салоглы, а за это время сборный подтянуть на ст. Пойли толкачом, потом со ст. Салоглы использовать малый паровоз для сборного состава, стоявшего на ст. Акстафа больше 14 часов.

Именно такая заскорузлость, нераспорядительность в использовании паровозов, приводит **к простоям сборных по двое-трое суток.**

Паровоз № 4402 **простоял 97 часов. Причина** — несвоевременное выполнение ремонта гянджинским депо. Надо было сменить гайку водонапорной трубы инжектора и вытащить стержень парового запорного вентиля от инжектора. На эту работу с доставкой ее в Гянджу и обратно требовалось всего лишь **12 часов.**

Паровозы пачками простаивают в депо-Акстафа. Рядом, вытянувшись на всю станцию, стоят сборные составы, груженые всевозможным грузом. Стоят они подолгу и паровоз не может взять состава, продвинуть его с одной станции на другую. Это происходит потому, что диспетчер держит паровозы для наливных составов Казанцева, которые иногда находятся от Акстафы еще за 100—200 километров.

— Почему же в таких случаях нельзя использовать простаивающие паровозы? — задают вопрос диспетчерам работники станции Акстафа и диспетчеры отвечают безапелляционно:

— Нельзя. Пусть стоят.

От таких «командиров» движения, кроме вреда, никакой пользы транспорту не будет.

Можно-ли дальше терпеть такое безобразное положение с использованием паровозов. Нельзя. Этому надо положить конец. **«Дело теперь за железнодорожниками. Дело за тем, чтобы они осознали свою величайшую ответственность перед страной, развернули по примеру других отраслей, социалистическое соревнование и ударничество, сломили саботаж и канцелярско - бюрократические методы работы и сделали транспорт образцовой отраслью социалистического строительства».** («Правда»).

Для этого, прежде всего, нужно, чтобы командиры движения научились работать по-новому, добросовестно и честно выполняли свой долг перед партией, страной, чтобы паровозы являлись не мертвым капиталом, а подлинной движущей силой транспорта.

НИК. КОСТЮЧЕНКО.

АВСТРИЙСКИЙ ФАШИЗМ ЧИНИТ КРОВАВУЮ РАСПРАВУ

Массовые аресты и казни

ПРАГА, 20. (ЗТА). Из Вены сообщают, что в Австрии **продолжают работать военно-полевые суды.**

В Вене за участие в борьбе в Гетегоф **приговорен к казни через повешение рабочий Кребст, а 2 других рабочих приговорены: один — к 12, а другой—к 15 годам каторжной тюрьмы.**

В Вене и в провинции **продолжаются массовые аресты революционных рабочих.** Арестовано несколько венгерских социал - демократических эмигрантов, среди них, — видный деятель бывшей венгерской республики **Гараи.**

По приказу правительства, вчера ночью разрушен стоящий около парламента памятник республики.

Официозная правительствен. газета **«Винер цейтунг»** сообщает **о выселении из коммунальных домов, в которых жило больше 100 тысяч рабочих семей, всех «марксистских» рабочих. Семьи членов шуцбунда и рабочих, принимавших участие в восстании уже выселены.**

Этот рассказ рабочего, побывавшего под огнем артиллерии Дольфуса, отражает, очевидно настроение огромной массы социал-демократических рабочих.

МОСКВА, 20. (ЗТА). Пражский собкор **«Правды»** в ряде сообщений приводит подробности борьбы австрийских рабочих и предательства социал-демократов. **Бауэр и Дейч пять раз предлагали Дольфусу добровольно разоружить дружинников** «Эти люди невиновны в кровавой развязке. Они не хотели вооруженной борьбы», — пишет буржуазная **«Прагер тагеблатт».**

В залитой кровью Вене

ВАРШАВА, 20. (ЗТА). Венский корреспондент газеты **«АБЦ»** рисует картину зверской расправы над рабочими Вены. В корреспонденции, озаглавленной: «В укрощенной Вене», газета сообщает:

«В центральных районах Вены правительственные здания охраняются вооруженными частями **Перед дворцом канцлера можно видеть даже пулеметную часть.**

В предместьях, главным образом, в районе крупных домов, которые в течение 14 лет построены социал-демократическим магистратом для 60 тысяч рабочих семей, атмосфера неспокойная. Повсюду полиция, много хеймверовцев в полном вооружении. Они производят обыски и ищут оружие. **Обыски производятся неслыханно грубо, хеймверовцы не церемонятся, — ломают мебель, ищут в шкафах, в кроватях, взламываются полы. Часто весь скарб рабочих семей совершенно уничтожается. Во время обысков женщины должны стоять вдоль стен с поднятыми вверх руками и смотреть, как хеймверовцы разрушают их жилище.**

Одновременно, **перед военно-полевыми судами проходят десятки схваченных с оружием в руках рабочих. Суды пачками выносят смертные приговоры.**

Количество арестованных увеличивается с каждым часом. Тюрьмы переполнены. **Власти взяли в аренду несколько бездействующих фабрик, которые превращены в тюрьмы...».**

Корреспондент газеты **«Курьер цодзенны»** пишет из Вены:

«Право жительства в коммунальных рабочих домах, согласно распоряжению правительственного комиссара, будет коренным образом изменено. Все дворники в этих домах уволены и заменены доверенными людьми Жилищного комбината им. Карла Маркса правительство присвоило имя главного убийцы австрийских рабочих: **Карл Маркс-гоф теперь называется «Маршал Эмиль Фей-гоф». Все жители этих домов, которые во время восстания проявили сочувствие восставшим, будут выселены.**

Ежедневно происходят массовые похороны убитых в боях членов шуцбунда. **Похороны происходят втихомолку и на них допускаются только ближайшие родственники».**

Социал-демократические рабочие убеждаются в предательстве вождей

ПАРИЖ, 20. (ЗТА). Правительство Дольфуса организовало для журналистов прогулку на автобусах к дымящимся развалинам рабочих окраин Вены.

Корреспондент **«Пти паризьен»** описывает свою беседу с рабочей семьей по поводу последних событий.

«Социал - демократическим вождям, —заявил корреспонденту один рабочий, сочувствовавший социал-демократам, — **было трудно препятствовать глубокому брожению, охватившему массы социал-демократических рабочих. В этих массах уже начинали говорить об измене вождей. Подумайте только, что мы вынесли в течение года, не сопротивляясь ничему. После того, как Дольфус разогнал парламент, история австрийской социал-демократии была бесконечной капитуляцией. Когда рабочая палата, в которой мы имели большинство, была распущена, социал-демократы покорились. Были запрещены отряды рабочей самообороны. Социал-демократы на это согласились. Производили обыски в профсоюзах. Социал-демократы молчали».**

Рабочий дальше говорил о том, что социал-демократия, вопреки возмущению рабочих, последовательно шла на всевозможные уступки фашистским мероприятиям **Дольфуса.** Когда **Штаремберг** прямо потребовал ликвидации всех рабочих организаций, социал - демократические вожди ничего не предприняли. **«Наши вожди,** — продолжал рабочий,—**только умоляли правительство, они соглашались на все, при условии одного только обещания, что парламентаризм будет восстановлен... позже. Стачки стихийно возникали в разных местах. Массы все более возмущались против долготерпения вождей. Они отказывались повиноваться. Низовые ячейки соц.-демократической партии об'являли о своей независимости, когда хеймверовцы явились в народный дом в Линце со своими дубинками, искра вспыхнула».**

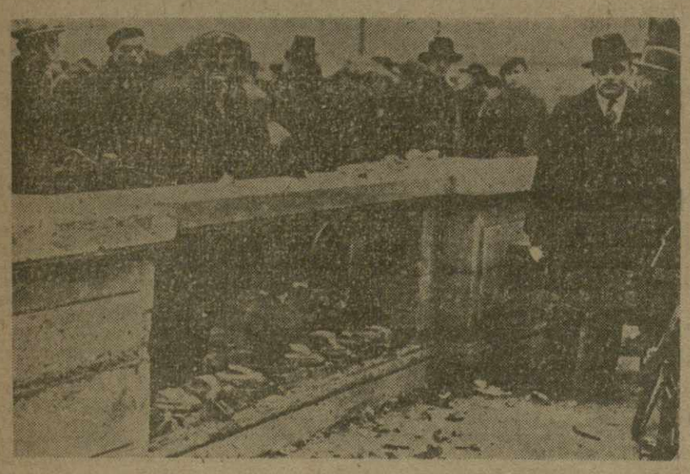

Боевое выступление парижского пролетариата против фашистской реакции сопровождалось кровопролитными схватками с полицией. На снимке: каменная балюстрада на площади Согласия, разрушенная во время уличных боев

Активизация австрийских наци

МОСКВА, 20. (ЗТА). По сообщению пражского собкора **«Правды»,** австрийские национал - социалисты зашевелились. Этому содействует кровавая расправа Дольфуса над рабочими. **На многих фабриках и заводах появились национал-социалистские агитаторы.**

В Вене и Граце национал-социалистские штурмовики **пытались разоружить хеймверовцев.** В результате перестрелки много раненых. **В Граце штурмовики устроили внушительную демонстрацию.**

„Унификация" печати

ПРАГА, 20. (ЗТА) В Вене не выходит ряд газет даже «левых» буржуазных. Выходящие буржуазные газеты полностью «унифицированы». **Печать и радио передают только благоприятные правительству отзывы иностранной прессы.**

Социал-фашисты оттеснены от государственного пирога

ВЕНА, 20. (ЗТА). Как сообщает **«Нейе фрейе прессе»,** в связи с роспуском с.-д. партии, аннулированы с.-д. парламентские мандаты, 24 мандата в союзном совете (верхняя палата) и 171 мандат в ландтагах. Кроме того, устранены из состава провинциальных правительств 52 с.-д. В 370 общинах, находящихся под социал-демократическим руководством, с.-д. бургомистры заменены «правительственными комиссарами».

Из руководящих с.-д. под арестом члены венского городского сената **Брейтнер, Вебер, Шпейзер, Гонай и Линдер,** 30 членов муниципалитета, вице-бургомистр Вены **Эммерлинг,** бургомистр Зейц член ЦК с.-д. партии **Элленбоген,** главный секретарь ЦК **Даннеберг,** депутаты — **Рихтер Баумгартль, Амалия Зейдель,** члены союзного совета — **Клейн и Шерф,** главнокомандующий шуцбундом — быв. генерал **Кернер,** директор канцелярии городского сената **Хартл,** главный инспектор коммунальных электростанций **Ухиела,** ответ. редактор с.-д. газеты **«Клейнесблатт» Брандталь** и др. Газета подчеркивает, что Зейц, Реннер и другие лидеры с.-д. партии находятся в помещении полицей - президиума. **Задержанные социал - демократы пользуются привилегиями, которые не предоставляются «рядовым арестованным».**

ВЕСТИ ОТОВСЮДУ

○ В Маньчжурии арестован японец Ясубе, обвиняемый в том, что он является организатором маньчжурской компартии. (ЗТА).

○ В Нью-Йорке, на заседании одной из общественных организаций, министр труда **Перкинс** указал, что почти **6 миллионов американских детей ведут полуголодное существование.** (ЗТА).

○ В Стамбул прибыла панкинская военная миссия, которая побывала уже в Риме, Берлине, Праге и Вене. Из Стамбула миссия отправляется в Анкару, откуда выезжает в СССР. Из СССР миссия направится в Варшаву, Париж, Лондон. Цель поездки — изучение военного дела в Европе. (ЗТА).

○ В Осака арестовано 11 служащих крупнейшего универмага **по обвинению в коммунистической деятельности.** (ЗТА).

НАГЛОЕ ЗАЯВЛЕНИЕ ГЕРИНГА

ПРУССКИЙ ПРЕМЬЕР СОЖАЛЕЕТ, ЧТО НЕ УДАЛОСЬ УБИТЬ ДИМИТРОВА

БЕРЛИН, 20. (ЗТА). **«Германское информационное бюро»** опубликовало интервью прусского премьера **Геринга** с корреспондентом **«Дейли мейль».** Это интервью, **явно противоречащее сделанному на-днях заявлению Гитлера** корреспонденту той же газеты относительно судьбы **Димитрова, Попова и Танева,** дает все **основания для серьезной тревоги за дальнейшую судьбу последних.** На вопрос корреспондента что будет с Димитровым, Геринг заявил:

«Может быть Димитров и не поджигал рейхстага, но он делал все, что мог, чтобы зажечь германский народ. Он был самым деятельным большевистским агентом в Германии. На суде я ему сказал, что он заслуживает виселицы хотя бы только за его преступную и мятежную деятельность в Германии до поджога рейхстага. Я до сих пор придерживаюсь этой моей личной точки зрения. Если бы победила его партия, они нас безжалостно повесили бы. Я не вижу оснований, почему мы должны быть более мягкими? Теперь мы обезопасили его за тюремным замком. Пока что он, во всяком случае, останется там. Такой человек слишком опасен, чтобы его можно было выпустить на волю. Его жизнь и его здоровье не находятся в опасности, и он чувствует себя хорошо, поскольку это возможно в тюрьме».

На вопрос корреспондента относительно «коммунистической опасности» в Германии, Геринг ответил: **«Коммунистическая опасность все еще существует. Она только загнана в подполье. Коммунистическая опасность будет существовать до тех пор, пока она не будет уничтожена и в других странах. Концентрационные лагери были необходимы. Если бы мы не сломили коммунизма, то он сломил бы нас».**

К великим боям за советскую власть!

Письмо ЦК германской компартии Центральному комитету компартии Франции

ПАРИЖ, 19. (ЗТА). **«Юманите»** опубликовала письмо ЦК компартии Германии Центральному комитету компартии Франции. **«Компартия Германии,** — говорится в письме, — **склоняется перед прахом революционных рабочих, убитых полицией 9 и 12 февраля в Париже, и подчеркивает свою солидарность с французским пролетариатом в его борьбе против фашизма».** В письме разоблачается также предательство социал-демократии и подчеркивается, что, несмотря на фашистский террор, сопротивление трудящихся масс национал - социалистской диктатуре растет в Германии под руководством коммунистической партии. **«Вы должны сейчас** — говорится далее в письме, — **выполнить огромную задачу по созданию единого боевого фронта французского пролетариата. Под руководством Коминтерна мировой пролетариат вырвет из рук империализма финал войны и будет содействовать победе мирной политики СССР. Успехи грандиозного социалистического строительства в СССР, под большевистским руководством ВКП (б) и тов. Сталина—дадут нам новые силы для великих боев, в которых будет создана советская власть».**

ПАРИЖСКИЕ ШОФЕРЫ БАСТУЮТ 21-Й ДЕНЬ

ПАРИЖ, 20. (ЗТА). Забастовка 25 тыс. шоферов продолжается 21-й день. Вчера состоялся **8-тысячный митинг бастующих шоферов, на котором выступили делегаты унитарных (революционных) профсоюзов металлистов и железнодорожников. Бастующие решили продолжать борьбу.** Предприниматели пытаются восстановить автомобильное движение с помощью штрейкбрехеров. Однако, бастующие шоферы **снимают штрейкбрехеров с автомобилей.**

Центральный стачком решил отправить делегацию правительству и призывает бастующих сопровождать делегацию.

ФРАНЦУЗСКИЙ БЮДЖЕТ

ПАРИЖ, 20. (ЗТА). Палата депутатов приняла порядок обсуждения госбюджета. Бюджет будет голосоваться не по статьям, а в целом. Ограничивается число ораторов. Явное **стремление избежать дискуссии** вокруг бюджета об'ясняется тяжелым состоянием финансов и желанием ввести без лишнего шума (учитывая неспокойное настроение в стране), **новые прямые и косвенные налоги, ликвидировать ряд налоговых льгот, сократить пенсии и пособия и т. д.** Расходная часть госбюджета составляет 48,6 млрд. франков. Главным расходом являются платежи в погашение и в счет процентов по государственным долгам в 20 миллиардов франков.

Второй крупнейшей статьей расходов являются военные расходы в 10,5 миллиардов франков.

Обращает на себя внимание **огромная цифра расходов министерства внутренних дел,** составляющих 1.386 миллионов франков. В основном **эти расходы идут на содержание полиции, жандармерии и т. д.**

На просвещение отпущено только 364 млн. франков. Расходы министерства труда и социального обеспечения составляют всего 122 млн. франков. Предполагаемый дефицит бюджета—10-12 млрд. франков.

Годовщина боевого выступления бухарестских железнодорожников

ПРАГА, 20. (ЗТА). Как сообщают из Вены, 16 февраля, в день годовщины борьбы рабочих железнодорожных мастерских в Бухаресте, компартией были распространены листовки и организованы летучие митинги. По всей Румынии произведены массовые аресты. **В одном только Кишиневе арестовано 220 коммунистов.**

О ПЕРСОНАЛЬНЫХ ОКЛАДАХ

ПОСТАНОВЛЕНИЕ ЗАКПРОФСОВЕТА ОТ 20 ФЕВРАЛЯ 1934 Г.

В дополнение к постановлению ЗСПС от 20 января 1934 г., опубликованному в газете «Заря Востока» от 28 января 1934 г., № 3136, ЗСПС постановляет:

1. С 1 марта 1934 г. отменить все ранее установленные ЗНКТ и ЗСПС персональные оклады работникам советских, хозяйственных, кооперативных, общественных учреждений, предприятий и организаций закавказского и союзного значения.

2. Предложить всем учреждениям и организациям, не представившим сведений, указанных в постановлении ЗСПС от 20 января 1934 г. («З. В.» от 28 янв. 1934 г. № 3136), представить таковые в ЗСПС не позднее 25 февраля 1934 г., предупредив, что в противном случае они будут лишены персональных окладов з 1934 году.

3. Предложить СПС республик издать аналогичные постановления.

Председатель Закпрофсовета КУЗНЕЦОВ.

1 марта—выходной день

РАЗ'ЯСНЕНИЕ СОВЕТА ПРОФСОЮЗОВ ГРУЗИИ

СПС Грузии раз'ясняет, что следующий выходной день, после 24 февраля, для производств, находящихся на прерывной недели, — 1 марта.

Участники зимнего горного перехода в Тифлисе

№-ская часть Северо-Кавказского военного округа, совершившая блестящий горный переход через Крестовый перевал в зимних условиях, 20 февраля, в 5 час. вечера прибыла в образцовом порядке в Тифлис.

После короткого митинга красноармейская часть стройными рядами направилась в город и продефилировала по улицам Тифлиса.

Новый журнал

С января 1934 г. в издании Партиздата [illegible] журнал [illegible] красной профессуры). Журнал [illegible] повышением уровня своей марксистско - ленинской теоретической подготовки по предметам, входящим в программы заочных отделений институтов красн. профессуры, ставит своей задачей давать систематическое большевистское освещение наиболее актуальных вопросов теории Маркса — Энгельса — Ленина — Сталина, конкретизируя эти вопросы и увязывая их с практикой современного этапа революционной классовой борьбы пролетариата и социалистического строительства в СССР.

Борясь против буржуазной идеологии, в особенности против социал-фашистской и фашистской, против всякого рода извращений учения Маркса — Энгельса — Ленина — Сталина, против уклонов от генеральной линии партии, журнал ставит своей задачей оказывать постоянную и организованную помощь в заочном прохождении курсов ИКП и в работе по подготовке для поступления в ИКП.

В первом номере журнала будут напечатаны статьи: Передовая от редакции. **М. Камари** — «Лечин о материалистической диалектике как философской науке». **К. Бутаев** — «Диктатура пролетариата, основа экономического развития советского хозяйства». **Д Розенберг** — «Первобытный коммунизм, как предтеча фашизма», **Е. Косьминский** — «Проблемы феодализма в современной буржуазной науке». **Б. Греков** — «Древний период феодализма в России», **И. Нусинов** — «М. Горький и проблемы социалистического реализма», **Ф. Голоренченко** — «Герцен как писатель». Программы по курсу теории советского хозяйства Экономического института красной профессуры, **Е. Ф.** — Обзор деятельности ЗИКП за 1930—33 г.

В отделе библиографии помещаются статьи **И. Бутаева** — «Новые заметки Маркса о кризисах» и **А. Казанского** — «К вопросу о ленинской теории империализма» (обзор).

Периодичность журнала один раз в месяц. Об'ем номера 10 печ. листов. Цена номера—2 рубля.

Об обязательной общей регистрации промышленных предприятий социалистической промышленности в ЗСФСР на 1 января 1934 г.

ПОСТАНОВЛЕНИЕ СОВЕТА НАРОДНЫХ КОМИССАРОВ ЗСФСР

В соответствии с постановлением СНК СССР от 11 января с.-г. «об обязательной общей регистрации промышленных предприятий социалистической промышленности на 1 января 1934 г.» СНК ЗСФСР постановляет:

1. Обязать все промышленные предприятия государственных, кооперативных и общественных организаций на территории ЗСФСР, при наличии в них двигателей электрического, механического, ветряного, водяного) или 3-х и более занятых лиц, включая рабочих на дому, зарегистрироваться у районных (городских) инспекторов народно-хозяйственного учета по местонахождению предприятий и заполнить установленный бланк регистрации.

2. Регистрации подлежат предприятия всех отраслей промышленности, исключая рыболовство, охоту и лесозаготовку.

3. В период с 1 по 15 марта с. г. предприятия обязаны сообщить в районную (городскую) инспектуру народно-хозяйственного учета свои адреса и получить бланки регистрации. Предприятия должны представить выполненные бланки в районную (городскую) инспектуру Нархозучета не позднее 5 апреля 1934 года.

4. Поручить Закнархозучету провести до 1 марта с. г. необходимые подготовительные работы, а именно:

а) обеспечить снабжением районной (городской) инспектуры необходимым количеством инструментария по регистрации на национальных языках предприятий социалистической промышленности;

б) установить порядок регистрации в соответствии со ст. ст. 1, 2 и 3 настоящего постановления;

в) организовать в городах и районах предварительный инструктаж представителей предприятий и дать им соответствующие указания о порядке заполнения бланков регистрации;

г) организовать контроль выполнения настоящего постановления и проверку правильности представленных предприятиями данных, путем специального обхода предприятий, охватив этим обходом не менее 50 проц. подлежащих регистрации предприятий.

5. Обязать Зак. УНХУ проводить в дальнейшем, согласно указаниям ЦУНХУ, регистрацию предприятий социалистической промышленности через каждые 2 года.

6. Обязать все республиканские, областные и районные государственные, кооперативные и общественные организации не позднее 15-го февраля с. г. представить в соответствующие [illegible] ЦУНХУ или районным (городским) инспекторам Нархозучета списки своих промышленных предприятий с указанием точного адреса, числа занятых в них лиц и наличия двигателей.

7. Установить, что за уклонение от регистрации или несоблюдение сроков руководители предприятий подвергаются штрафу в размере 100 рублей.

Поручить Закнархозучету привлекать к уголовной ответственности руководителей предприятий, представивших в бланках регистрации неправильные сведения.

8. СНК СССР, СССР, и АССР на основании настоящего постановления соответствующие постановления и опубликовать их в местной печати.

Зам. председателя Совета народных комиссаров ЗСФСР ИЛЬЮШИН.

Управляющий делами Совета народных комиссаров ЗСФСР БУКРЕЕВ.

9 февраля 1934 г. г. Тифлис.

СПРАВОЧНЫЙ ОТДЕЛ

Для проведения докладов о 13 годовщине советизации Грузии и 6-й годовщине Красной армии, ТК КП (б) Гр. мобилизует следующих товарищей: Ленрайон: Махарадзе Филиппа, Жгенти Тенгиза, Кварацхелия, Рувимского (Горно-хим. институт), Мачавариани Баграта, Стуруа Георгия, Курулова, Ярцева (ПУККА) Беляева (ПУККА). Авшарова (военно-сан упр.). Сталинский: Кавтарадзе Ак., Ниорадзе М (СПСГ), Капарава К., Новикова, Геогадзе Н. (Грузторг), Деметрадзе (ТК), Сукояна (Тифсовет), Кикнадзе (редакция «Коммунист»), Ильюшина Мавроулашвили В., Рахмана («Тифл. рабочий»), Долидзе (ЗКК ВКП (б), Белова (комендант управл.) Давтяна (ЗПШ), Барбаринского (ПУККА), Хухуа (ЗПШ). Район 26 ком.: Тодория С., Шавердова С., Бедия, Гугушвили (ЗКК ВКП (б), Ремиханова (ЗКК ВКП (б), Погосова (ЦК КП (б) Гр.), Мирзатадзе (№ дивизия), Красных (№ дивизия). Торбакова (по спец.). Район им. Орджоникидзе: Орагвеладзе К. (ЦК КП (б) Гр.), Гкешелашвили (Зак. инст связи), Вашакмадзе (ЗИИ), Бебенейшвили Б., Гулояна (ВЗСХШ). Кутия (Тифсовет), Гогнева (ПУККА). Семенова (ПУККА), Филатова (ПУККА), Семанцулова (РВТККА), Славина (ПУККА). Остальных товарищей мобилизуют РК КП (б) Гр. Докладчикам о дне и часе заседания договориться с райкомами.

Ответственный редактор В. ГРИГОРЯН

ТЕЛЕФОНЫ редакции и издательства | Отв. редактор—6-34, зам. редактора и отв. секретарь—9-06, секретариат и сектор информации—3-91, ИНО—14-14. Массовый сектор—8-04, Сельхозсектор и нац.-культстроительства—14-96. Произв.-эконом. сектор—7-49. Парт. сектор. сектор сов. строительства и рабочего снабжения—20-87, партколлектив и завком—26-11, ночной выпуск—9-10, издательство и бухгалтерия—23-31, отдел об'явлений—16-73, типография—2-70 цинкография—9-10.

АДРЕС РЕДАКЦИИ Тифлис, проспект Руставели, № 36. | Рукописи не возвращаются

Мюзик-холл. V год. Полная перемена программы. ГЕА-ДЖАЗ Бориса РЕНСКОГО. Впервые в Тифлисе исп. интим. песен К. Л. МАЛАХОВ. Премьеры сез. од. балета Мозговая и Тараховский. Популярные акробаты 2 Бенат. Конферансье А. А. Глинский. Джаз-оркестр под рук. Шуклева и Гаевадзе. 2 сеанса. Начало 1-го — 8-45, 2-го—10-30. Контрамарки не действительны

ГОСОПЕРА. Сегод. 12 сп. 6 аб. Кето и Котэ | 23 фев. 10 сп. 1 аб. АИДА | 24 фев 10 сп. 3 аб. РУСАЛКА. Открыт прием восьмого взноса по абонементам. Абоненты не оплатившие седьмого взноса за день до своего спектакля, на спектакль не допускаются

Тифлисский государственный русский театр. 24 февраля вне абонемента 2-ой утренний спектакль. Начало ровно в 12 час. дня. В Шиварднии „ЧУЖОЙ РЕБЕНОК". Комедия в 3-х актах. 25 февраля Вне абонемента. АНОНС: готовится к постановке „ВРАГИ" М. Горького

Сегодня и ежедневно гастроли популярного иллюзиониста К—И—О. Начало в 8 ч. 30 м. со своими 19-ью ассистентами. 24-го февраля 2 дневных представления

Концертный зал РУСТАВЕЛИ. 24 и 25 февраля. ВСЕ ДЕТИ должны быть на утренниках, организуемых театром Мюзик-холл. Участвуют: лилипуты и лучшие тенора СССР 4 Москвины. Начало 1-го сеанса в 1 ч. дня, 2-го в 2 ч. 30 м. По коллективным заявкам школ не менее 50 мест льгота 30%

Грузфил об'являет, что заявки на концерты принимаются в ЦЕНТРОКЭБ (пр. Руставели, 21) от 10 ч. утра до 4 ч. 30 м. ч. дня. Кроме местных артистов для празднеств оставлены артисты Мюзик-холла: 4 Москвины, Шерешевский, Юдина, Лилипуты, Малахов, Мозговая и Тораховский, 2 Бенат и др.

Народный комиссариат финансов ССР Грузии об'являет,

в соответствии с постановлением ЦИК и СНК СССР от 23 января с. г. все находящиеся на территории Грузии предприятия, учреждения и организации, исчисляющие и удерживающие культсбор с рабочих и служащих и приравненных к ним лиц обязаны представить к 1 марта с. г. в райфо (горфо) финотделы по месту своего нахождения отчет об исчислении и уплате культсбора за февраль 1934 г. с рабочих служащих и приравненных к ним лиц по прилагаемой при сем форме, утвержденной нач. ЦУНХУ Госплана СССР от 25 января с. г. за № 222.

Группы по размеру месячного заработка	Число лиц	Сумма сбора
А. Не подлежащие обложению		
с заработка до 75 р.		
до 100 р.		
Б. Облагаемые с заработком до 100 руб.		
свыше 100 р. до 125 р.		
„ 125 р. „ 150 „		
„ 150 р. „ 200 „		
„ 200 р. „ 250 „		
„ 250 р. „ 300 „		
„ 300 р. „ 400 „		
„ 400 р. „ 500 „		
свыше 500 р. „ „		
в т. ч. кустари		

Наркомфин ССР Грузии **Татаришвили**

Рук. сек. учета и статистики **Торошелидзе**

Южный институт по борьбе с вредителями сельского и лесного хозяйства в Тифлисе

об'являет, что занятия на 1 курсе грузинского, русского, армянского секторов начинается с 1 марта, на тюркском с 15 марта

Все зачисленные должны явиться на регистрацию в учебную часть института (Плехановский пр., 140) не позднее 25 февраля с. г.

Институт об'являет дополнительный прием на русский, армянский и тюркский секторы. Желающие поступить должны подать заявления, необходимые документы не позже 25 февраля. 50 проц. будут обеспечены общежитиями и 70 проц. стипендиями.

2—2 Дирекция

В Москве комнату обменяю на жилплощадь в Эривани. Интурист № 29, Саратов 7—9 ч. веч.

Спешно продается рояль фирмы Беккера. Видеть ежедн. с 8 ч. в ул. Саба Сулхана, (б. Фрейлинская) 10 2-ой этаж, кв. Элиава

БУХГАЛТЕРИЯ. Срочно готовлю по счетным бухгалтерск. наукам в усл. хозрасчета кред. реформы и копирую чета Гальперин Семеновская, 7 от 10 до 12 и от 5—8. 5—4

Преподаватель с высш. образ. готовит в вуз на аттест. экз. в техникумы. Ул. Кировская, 6 Лорис-Меликова, 4 кв 2

Кино театры ГОСКИНПРОМА. Октябрь 8-30, 10-30 | Молодость. Удачник 7-30, 9, 10-30 | Брагин и Годеозия. Ленин 7-30, 9, 10-30 | Разлом. Интернациональ сентябрь 7-30, 9, 10-30 | Большой Токио св. пр. звук. журн. № 33. Спартак 7-30, 9, 10-30 | Хромой барин. Фрунзе 7-30, 9, 10-30 | Гои жизни 2 серия. Техника и техника 7, 9-30 | Экзамен боевой готовности. Интернациональ сентябрь 12, 1-45, 3-30 | Дина Дзадзу. Детский С 10 ч. утр. | Пашка, Грузия на стройке

Окончательный срок заключения локальных и прямых договоров СНК СССР установлен 25 февраля с. г. Предлагается руководителям всех хозяйственных организаций под их личную ответственность, обязательно закончить к указанному сроку заключение хозяйственных договоров. Зак. госарбитраж

Продается 4-местная легковая машина на ходу гараж Грузмаслопрома Давиташвили 25 (быв. Воронесенская)

ПОСТАНОВЛЕНИЕ президиума Тифсовета от 20 февраля 1934 года

Об изменении §§ 1, 14 и второй части § 13 обязательного постановления президиума Тифлисского Совета „об установлении тарифа на грузоперевозки" гужевым транспортом по гор. Тифлису

Президиум Тифсовета постановляет:

§§ 1, 14 и также вторую часть § 13 обязательного постановления президиума Тифсовета „Об установлении тарифа на грузоперевозки гужевым транспортом по гор. Тифлису" изменить и читать в следующей редакции:

I. § 1 Установить по гор. Тифлису и подведомственной Тифсовету сельской территории следующий предельный тариф на гужеперевозки гужевым транспортом

Расст. в клм	Ставки на 1 тонно-клм	Ставка на все расстояние
1	6-60	6 60
2	6-60	13 20
3	5 50	16 50
4	5 50	22 00
5	5-—	25 00
6	5-—	30 00
7	4-50	31-50
8	4-50	36-00
9	4-25	38 25
10	4-25	42-50

Примечание 1 В означенный тариф включаются расходы по выгрузке и нагрузке (оплата возчика).

Примечание 2 В обязанность возчика входит укладка груза на подводу при нагрузке и подача груза при разгрузке. Подводы в обязанность хозяина груза входит подача груза при нагрузке, принятие груза от возчика и укладка его при разгрузке.

II. Вторую часть § 13 читать в следующей редакции: „§ 13 ч. II При задержке подводы сверх вышеустановленного времени простои должны быть оплачены из расчета 12 р. за каждый простойный час для парконной подводы и 7 р. 20 к.—для одноконной подводы.

III. § 14 читать в следующей редакции: „§ 14 При найме подводы поденно, плата за парконную подводу в течение 10-часового рабочего дня устанавливается в размере 90 р., для одноконной же подводы на 40 проц. меньше, т. е. 54 р."

IV. Настоящее постановление входит в силу со дня опубликования.

Председатель Тифсовета **Мачавариани**

Отв. секретарь Тифсовета **Кутия**

Сотрудники ОРС ПРЗ им. Берия выражают соболезнование сотрудице Антоновой Валентине по поводу смерти отца **ИСАЯ АРТЕМЬЕВИЧА АНТОНОВА.** Вынос тела сегодня, 22 февраля в 5½ час. веч. из кв. ул. А. Аксакова 7 Армянский базар, на Ходживакинское кладбище

Сотрудники [illegible] Григорий, Тамара, Софья, Петр и Анна с мужем Виктором с глубоким прискорбием извещают о смерти **ИСАЯ АРТЕМЬЕВИЧА АНТОНОВА.** Вынос тела на Ходживакинское кладбище, 22 февраля, в 5½ час. веч. из кв. ул. А. Аксакова 9.

Работники ОРС ПРЗ им. Сталина выражают соболезнование бывшей сотрудице Валентине Исаевне Антоновой по случаю смерти ее отца **ИСАЯ АРТЕМЬЕВИЧА АНТОНОВА**

Тифлисский телеграфно-телефонный радиоцентр объявляет к свезению предприятий, учреждений, организаций, а также всех граждан, что с 25 февраля 1934 г. ТРЦ открывается регулярная радиотелефонная связь Тифлис—Москва. Переговоры будут вестись ежедневно из студии радиоаппаратной ТРЦ, находящейся по проспекту Руставели, № 43, вход со двора, второй этаж, с 15 до 18 часов 30 минут по тифлисскому времени. Разговорный тариф однако в соответствии с тарифом междугородных телефонных переговоров. Со всякими справками обращаться в ТРЦ к тов. Малиева.

Администрация

Эриванский механический завод ПРОДАЕТ новые центробежные насосы. Желающие могут обратиться по адресу: Эривань механ. завод. Дирекция

КРАСНОЗНАМЕННАЯ ТИПОГРАФИЯ ИМЕНИ А. Ф. МЯСНИКОВА ИЗДА «ЗАРЯ ВОСТОКА», ТИФЛИС, ПР. РУСТАВЕЛИ, 36 УПОЛ ГЛАВЛИТ А — 503.