Пролетарии всех стран, соединяйтесь!

ЗАРЯ ВОСТОКА

ОРГАН ЗАККРАЙКОМА ВКП (б) и ЦИК ЗСФСР

ФЕВРАЛЬ 27 ВТОРНИК 1934 г. № 50 (3161) ГОД ИЗДАНИЯ 12-й

СЕГОДНЯ В НОМЕРЕ:

Письмо тт. СТАЛИНА и МОЛОТОВА всем обкомам, крайкомам, ЦК нацкомпартий, обл. и крайисполкомам, СНК республик (1 стр.).

Постановление СНК СССР и ЦК ВКП (б) об обязательных поставках картофеля, подсолнуха и риса государству (1 стр.).

Совещание руководителей закавказских и республиканских организаций. (1 стр.).

Политотдел в семье Тафтых Намазова (3 стр.).

Уход за рабочим скотом решает выполнение плана вспашки (2 стр.).

СТАТЬИ: В. ГРИГОРЯН — За глубокое изучение доклада т. СТАЛИНА, решений XVII с'езда партии (2 стр.).

ВОСТОК.

Японский империализм на Ближнем Востоке.

АНГЛИЯ.

150-тысячная демонстрация рабочих в Лондоне.

Всем обкомам, крайкомам и ЦК нац. компартий, обл. и краевым исполкомам и СНК республик, райкомам, райисполкомам, директорам и начальникам политотделов МТС и совхозов

В ЦК ВКП (б) и СНК СССР поступили сведения о неблагополучии с качеством семян в колхозах и совхозах, а именно о пониженной всхожести и засоренности и местами зараженности вредителями. Между тем, областные и краевые, партийные и советские и, в особенности районные организации, до сих пор практически не организовали проверку зерна на всхожесть, не приняли мер к улучшению качества наличных семенных фондов и к обмену семян низкого качества на лучшее зерно, идущее на помол и на рынок.

Считая такое положение совершенно недопустимым, ЦК ВКП(б) и СНК СССР предлагают:

1. Секретарям обкомов и крайкомов и ЦК нацкомпартий, председателям областных и краевых исполкомов и СНК республик, секретарям райкомов и председателям райисполкомов взять под свое непосредственное руководство все дело подготовки семенного зерна для весеннего сева.

2. Немедленно провести тщательную проверку на всхожесть всего семенного зерна в колхозах и совхозах, взяв обязательно пробы зерна по каждому зернохранилищу и от каждой отдельной партии зерна.

3. Для проведения этой работы использовать всех агрономов в районе, направить в районы агрономов из областных учреждений, мобилизовать в помощь колхозам работников хлебной семенной инспекции и привлечь к проверке работников межрайонных комиссий по урожайности, прикрепить их к определенным колхозам с таким расчетом чтобы вся проверка семян на всхожесть была повсеместно закончена в декадный срок.

4. Обеспечить посев семенами со всхожестью 90 проц. и выше, допуская лишь в крайних случаях посев семенами с более низкой всхожестью, но не менее 80 проц.

5. Директорам и начальникам политотделов МТС в случае посева зерном пониженной всхожести, но не ниже 80 проц., обеспечить соответствующее повышение колхозами нормы высева.

6. При обнаружении зерна с низкой всхожестью, засоренного, повышенной влажности, либо зараженного вредителями — клещем, головней и т. д., предпринять все необходимые меры по повышению его семенных качеств: очистка, провеивание, перелопачивание, особенно протравливание.

7. Закончить в кратчайший срок получение колхозами и совхозами зерна отпущенного государством как для обмена, так и в качестве семссуды (зерно «Заготзерно», «Госсортфонда»).

8. Организовать одновременно на добровольных началах обмен зерна с низкой всхожестью в одних колхозах на излишки лучшего семенного зерна в других колхозах, а также на продовольственное зерно самих колхозников.

9. В декадный срок закончить как межобластные, так и внутриобластные переброски зерна, предназначенного для обмена. Директорам МТС и совхозов в декадный срок закончить получение отпущенного государством семенного зерна как для обмена, так и ввиде семссуды.

О принятых мерах райкомы, райисполкомы, директора, начальники политотделов МТС, директора, начальники политотделов совхозов обязываются сообщать каждые пять дней в обкомы, крайкомы, ЦК нацкомпартий и областные, краевые исполкомы и СНК республик.

Обкомы, крайкомы, ЦК нацкомпартий и областные, краевые исполкомы и СНК республик в свою очередь обязываются информировать ЦК ВКП(б) и СНК СССР каждые пять дней.

Председатель СНК Союза ССР В. МОЛОТОВ.

Секретарь ЦК ВКП(б) И СТАЛИН

25 февраля 1934 г.

ОБ ОБЯЗАТЕЛЬНЫХ ПОСТАВКАХ КАРТОФЕЛЯ, ПОДСОЛНУХА И РИСА ГОСУДАРСТВУ КОЛХОЗАМИ И ЕДИНОЛИЧНЫМИ КРЕСТЬЯНСКИМИ ХОЗЯЙСТВАМИ

Постановление Совета народных комиссаров СССР и Центрального комитета ВКП(б)

Совет народных комиссаров Союза ССР и Центральный комитет ВКП (б) раз'ясняют, что, как и в отношении зерна, обязательная поставка государству колхозами и единоличными хозяйствами картофеля, подсолнуха и риса должна производиться только с той площади, которая установлена для них по плану на основе постановления СНК СССР и ЦК ВКП (б) от 30 января 1934 г. «О плане ярового сева на 1934 г.».

С площади, засеянной колхозом или единоличным хозяйством сверх этого плана, обязательная поставка картофеля, подсолнуха и риса государству не производится.

Председатель Совета народных комиссаров Союза ССР В. МОЛОТОВ.

Секретарь Центрального комитета ВКП(б) И. СТАЛИН.

25 февраля 1934 г.

Освобождение незаконно арестованных советских сотрудников КВЖД

ХАБАРОВСК, 24. (ЗТА). Как сообщают из Харбина, **освобождение шести ответственных советских сотрудников КВЖД**, арестованных в конце сентября 1933 г. в Харбине, явилось результатом переговоров, которые велись за последнее время по этому вопросу в Токио, а также в Харбине между советскими, японскими и маньчжурскими представителями. **Советская сторона поставила освобождение арестованных и восстановление нормального порядка управления КВЖД предварительным условием возобновления переговоров в Токио о продаже КВЖД.** Освобождение шести арестованных (начальника службы тяги тов. **Калины**, начальника финансовой службы тов. **Кубли**, начальника главных мастерских тов. **Лаврова** и др.) **представляет собой акт восстановления договорного статута КВЖД, установленного пекинским и мукденским соглашениями. Освобожденные получают право беспрепятственного возвращения в СССР, а их должности подлежат и замещению новыми кандидатами с советской стороны. Незаконные «заместители» арестованных, явочным порядком назначенные маньчжурской стороной во время конфликта, возвращаются к исполнению своих прежних нормальных обязанностей.**

Сообщают из Харбина, что тт. Владимиров, Иванов и Вережевский назначены на посты в качестве временно исполняющих обязанности арестованных в свое время начальников служб КВЖД впредь до утверждения постоянных советских начальников. Агентство Симбун ренго добавляет, что означенный порядок назначения будет способствовать возобновлению конференции о продаже КВЖД. Газета «Кокумин», комментируя освобождение советских служащих КВЖД, предполагает, что переговоры о продаже КВЖД возобновятся в середине марта. По словам японских газет, освобожденные 6 советских служащих КВЖД через неделю выедут из СССР».

РАТИФИКАЦИЯ СОВЕТСКО-ПОЛЬСКОЙ КОНВЕНЦИИ О СПЛАВЕ ЛЕСНЫХ МАТЕРИАЛОВ

ВАРШАВА, 25. (ЗТА). 24 февраля сейм ратифицировал заключенную между СССР и Польшей конвенцию о сплаве лесных материалов в пограничных реках, а также польско-советское таможенное соглашение.

ВАРШАВА, 25. (ЗТА). В сейме, при ратификации польско-советского таможенного соглашения, докладчик, член правительственного блока, депутат **Каркошка** заявил, что это соглашение стоит в связи с советскими заказами Польше на железо в 1933 г. Каркошка заявил, что сальдо Польши в торговле с Советским союзом активно. За 11 месяцев Польша вывезла в СССР железа на 36 млн. злотых. Импорт Польши из СССР за это время составил 15 млн. злотых. «Следует ожидать, — сказал докладчик, — что торговые отношения между Польшей и СССР расширятся, и мы в ближайшее время сможем ратифицировать ряд договоров с Советским союзом».

СОВЕЩАНИЕ РУКОВОДИТЕЛЕЙ ЗАКАВКАЗСКИХ И РЕСПУБЛИКАНСКИХ ОРГАНИЗАЦИЙ по вопросу о реализации решений XVII с'езда ВКП (б) и указаний доклада тов. Сталина

26 февраля, в 7 часов вечера, в Красном зале Дворца, состоялось совещание руководителей Закавказских и республиканских партийных, советских и хозяйственных организаций по вопросам выполнения указаний доклада т. **Сталина** и решений XVII с'езда ВКП (б).

Совещание открылось кратким вступительным словом секретаря Заккрайкома ВКП (б) тов. **Лаврентия Берия**, после чего выступили руководители организаций с сообщениями о проводимых и намечаемых ими мероприятиях по перестройке всей работы своих организаций на основе доклада тов. **Сталина** и решений с'езда.

В выступлениях приняли участие тт. **Хумарян** (ЗакНКФ) **Кузнецов** (Заккрофсовет), **Мачавдзе** (пред. Профсовета), **Розенцвейг** (Закжелдор.), **Эристов** (Закпосоюз), **Амирагов** (Цекавшпиры), **Лактионов** (Госбанк), **Фокин** (политотдел Закжелдор.), **Варамашвили** (Груз. ЦИК), **Мдивани, Шенгелия** («Чай - Грузия»), **Жгенти** (Шелкотрест), **Бахтадзе** (Кустпромсоюз), **Рухадзе, Бибинейшвили, Курулов, Кучулория и Буниат-Заде.**

С большой заключительной речью, выслушанной совещанием с напряженным вниманием, выступил тов. **Лаврентий Берия**, который подвел итоги совещания и наметил конкретные задачи, стоящие перед всеми краевыми и республиканскими организациями в борьбе за выполнение решений исторического с'езда и указаний вождя.

В своей речи тов. **Берия** останавливается на выступлениях некоторых руководителей закавказских и республиканских органов, которые еще недостаточно продумали вытекающие из решений с'езда задачи перестройки работы своих организаций.

В конце своей речи тов. **Берия** указывает, что в 1934 году большевики Закавказья должны еще лучше организовать свою работу и выполнить задачи, поставленные перед ними решениями с'езда и великим вождем партии тов. **Сталиным.** Последние слова тов. **Берия** совещание встречает стоя, бурной овацией. Совещание приняло приветственную телеграмму т. **Сталину.** Совещание поручило Заккрайкому, ЦК и ТК КП (б) Грузии выработать конкретные мероприятия по реализации решений XVII с'езда.

ЗА 22 МИЛЛИОНА ТОНН НЕФТИ В 1934 ГОДУ

ПОДНЯТЬ ТЕХНИЧЕСКУЮ И ХОЗЯЙСТВЕННУЮ БОЕСПОСОБНОСТЬ НИЗОВЫХ ПРОИЗВОДСТВЕННЫХ ЗВЕНЬЕВ АЗНЕФТИ

БАКУ. **(По тел. от наш. кор.).** Молодой промысел им. Микояна, имеющий богатейшие перспективы, осваивается чрезвычайно медленно. План добычи и бурения не выполняется промыслом уже длительное время.

Плохая организация буровых и эксплоатационных работ, аварии и простои скважин, отсутствие конкретного руководства отдельными участками промыслового хозяйства, подмена оперативности суетней и бестолковщиной, — вот основные причины отставания промысла.

Аварии стали постоянным явлением на промысле, к ним притерпелись, с ними не ведут серьезной и настойчивой борьбы. Как правило, аварии происходят по вине самих буровых мастеров и бурильщиков, в результате слабого состояния трудовой дисциплины, плохого освоения новой техники.

Вот, например, авария, допущенная членом партии **Гусейном Алиевым.** В буровой **№ 84** тов. **Алиеву** было поручено поднять 10 свечей и сменить блок. Необходимость этой работы вызывалась тем, что блок не был в исправности и угрожал аварией. **Алиев**, однако, не спилил блока и продолжал бурить. И только тогда, когда неожиданно прекратилась подача тока, **Алиев** стал менять блок. В результате — захват инструмента, авария, на ликвидацию которой пришлось затратить 25 дней.

В буровой **№ 133** несколько раз были выбросы. Это не давало возможности быстро освоить буровую. Нужно было строгое соблюдение технических правил, чтобы заглушить выбросы. Надо было пробурить примерно 300—400 метров, пустить «кондуктор», произвести цементную заливку и только тогда продолжать бурить. Но в буровой пренебрегли техникой, пройдя 580 метров пустили «кондуктор» до глубины 400 метров. В течение 5 дней в буровой

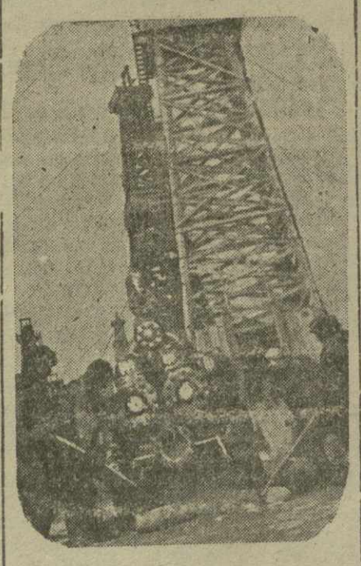

Бригада отдела оборудования промысла им. Орджоникидзе, перебрасывает насос в буровую № 1.006, начатую проходкой в первых числах февраля.

ждали затвердения цемента, а тем временем в оставшихся, не залитых цементом 160 метрах собрались газы и нефть. В результате, — буровая дала выброс. Уже несколько дней скважину глушат, но безрезультатно — она продолжает делать выбросы.

Такая же участь постигла и буровую **№ 48.** Парторг этой буровой тов. **Струков** — «забыл» сменить подшипник электромотора, что привело к аварии: инструмент оказался прихваченным. В скважину стали качать глинистый раствор плохого качества, что в свою очередь дало сильный выброс, перешедший затем в пожар.

Эта авария обошлась промыслу очень дорого: сгорели 4 вышки.

Что же делают групповые партячейки по борьбе с авариями? Какие меры взысканий применяют они к коммунистам, виновникам аварий?

— Мы еще плохо работаем, слабо организовано у нас освоение техники, низка трудодисциплина среди рабочих, — откровенно заявляет секретарь групповой ячейки тов. **Джафаров.**

Когда тов. **Джафарова** спросили, что же делает ячейка для того, чтобы поднять трудодисциплину и развернуть изучение техники бурения, ответ получился далеко неудовлетворительный:

— Мы ставили этот вопрос на бюро, выносили специальные решения, говорили об этом в парткоме.

Но от того, что ячейка ставила вопросы или говорила в парткоме, дело вперед не двигалось. Характерный факт: **из 136 рабочих, «охваченных» техучебой, кружки посещают только 8.** Мало, оказывается, поставить вопрос и вынести решение, нужна еще — и это главное — **умелая организация дела.**

Тов. **Джафаров** является сам неплохим бурильщиком, но главного звена в своей работе еще не нашел. Работа тов. **Джафарова** построена бесплановo, много драгоценного времени уходит у него на мелочи.

В ночь на 23 февраля, например, в одной из решающих буровых работа носила особенно напряженный характер, а тов. **Джафаров** в это время сидел в дежурке и занимался составлением списков стрелкового кружка.

Непроизводительные простои, как результат плохой организации работы, являются также одной из причин отставания промысла. Об этом достаточно наглядно говорит книга ежедневных записей буровых работ.

«Буровая № 2 из-за отсутствия глинистого раствора, простояла 19, 20, 21 и 22 февраля. В буровых №№ 105 и 108 в течение 12 дней отсутствует глинистый раствор. В буровой № 13 517 часов ждали удлинителя».

Простои буровых очень часто происходят из-за пустяков. Например, буровая **№ 8** в течение 8 часов оставалась без задвижки. Никто не позаботился, чтобы задвижка была поставлена даже и тогда, когда буровая начала «кипеть». Еще хуже в комсомольской буровой № 56: на каждый пот'ем свечей бурильщики тратили здесь непроизводительно по 30 и больше минут. Об'ясняется это тем, это элеватор для трехдюймовых труб был неисправен, и никто этого долгое время не замечал.

Суетня, неорганизованность, неумение своевременно ликвидировать неполадки в работе замечаются во всей работе промысла. Руководители промысла в один голос заявляют, что главной причиной отставания промысла является нехватка воздуха. Действительно, воздуха для компрессоров нехватает, но как расценивать тот факт, что имеющиеся компрессоры полностью не используются. Если бы была организована правильная рациональная работа компрессоров, то количество воздуха было бы значительно увеличено, что способствовало бы поднятию темпов добычи.

Компрессорное хозяйство играет решающую роль на промысле, но ему не уделяют достаточного внимания: из 17 компрессоров промысла, 7 постоянно простаивают из-за отсутствия лубрикаторов. Не обеспечено компрессорное хозяйство и достаточным количеством рабочей силы, особенно квалифицированной.

Значительную долю ответственности за недостатки в работе компрессоров несет также **завод им. Буденного:** из 7 компрессоров, которые он должен был дать промыслу, еще не сдан ни один, в то время как БК АКП (б) обязал завод дать два компрессора — 1 февраля, а остальные 5 — к 20 февраля.

Не разрешен вопрос обеспечения промысла глинистым раствором: буровые простаивают десятки часов из-за отсутствия или плохого качества растворов. **Два глинозавода, имеющиеся на промысле, работают из рук вон плохо, пропускная способность их незначительна и удовлетворяет только пятую часть потребностей промысла.**

Промысел имеет все возможности, в ближайшие дни поднять темпы бурения и добычи и добиться высоких показателей работы. Задача заключается в том, чтобы крепко и без остатка ликвидировать суетню и бестолковщину на промысле, повысить качество технического и организационного руководства всеми хозяйственными участками промысла. Надо, наконец, ускорить разрешение вопроса о создании на промысле **самостоятельной группы компрессорного хозяйства**, что даст возможность улучшить руководство этим важным участком борьбы за нефть.

Бурильщик-коммунист Ибрагим Кули (слева) и тормозчик Никулаев, одни из лучших ударников Ленинского промысла. Новая буровая № 841, в которой они работают систематически перевыполняют плановое задание по быстроте и качеству проходки

Приветствие т. СТАЛИНУ

Дорогой тов. Сталин!

Заслушав сообщение тов. Берия о решениях XVII с'езда партии, руководящий актив краевых и республиканских партийных, советских и хозяйственных организаций шлет тебе, великому вождю и учителю, боевой большевистский привет.

Под твоим руководством партия пришла к своему XVII с'езду с победами всемирного исторического значения, как никогда монолитная и идейно - сплоченная под знаменем Маркса — Энгельса — Ленина — Сталина.

Мы заверяем тебя, тов. Сталин, что большевики Грузии и всего Закавказья выполнят все решения XVII с'езда и твои указания. Устраняя недочеты, еще лучше организуя свою работу закавказские большевики выполнят свои обязательства перед страной и партией по нефти, марганцу, хлопку, чаю, цитрусовым, животноводству и превратят Закавказскую федерацию в передовую республику Страны советов.

Да здравствует боевой штаб непобедимой ленинской партии — ЦК ВКП (б)!

Да здравствует наш великий Сталин!

65-летие т. Н. К. КРУПСКОЙ

Сегодня исполняется 65 лет **Н. К. Крупской.**

Надежда Константиновна родилась 26 февраля 1869 года в Петербурге в небогатой семье. В доме родителей Н. К. с самых ранних лет встречалась с революционерами различных направлений. Отец тов. Крупской умер, когда ей было 14 лет. С этого времени Н. К. и ее мать перебивались случайными заработками: уроками, перепиской и т. д. С начала 90-х годов Н. К., работая в школах и на курсах для рабочих, ведет социал - демократическую пропаганду. Вместе с В. И. Лениным она участвует в создании «Союза борьбы за освобождение рабочего класса», ведет борьбу с народниками, с «легальным марксизмом», экономизмом.

Во время стачки 1896 года Крупская арестовывается и сидит в тюрьме 6 месяцев, а потом ссылается на три года в село Шушенское, Минусинского округа. В ссылке тов. Крупская была верным помощником и другом Владимира Ильича. Последний год ссылки Н. К. проводит в Уфе, где ведет революционную работу.

В 1901 году она едет заграницу (Мюнхен) и принимает участие в организации «Искры». Она работает секретарем редакции, поддерживает из заграницы оживленные связи со всеми партийными организациями России. Почти все партийные комитеты посылали туда на имя тов. Крупской свои письма и корреспонденции.

После третьего с'езда партии работает секретарем ЦО и заграничной части ЦК, являясь ближайшим, энергичнейшим помощником Ленина.

Работа по налаживанию связи и приему приезжающих заграницу товарищей, устройству их в эмиграции — все это в значительной степени лежало на тов. Крупской.

Во время первой революции, в конце 1905 года Н. К. вместе с В. И. возвращается в Россию и работает в Петербурге. В начале 1908 года снова выезжает заграницу.

Она участвует в работах стокгольмского и лондонского с'ездов партии. Заграницей изучает в то же время педагогическую литературу и заграничную школу, сотрудничает в журнале «Свободное воспитание». В период империалистической войны принимает участие в подготовке бернской, циммервальской и кинтальской конференций, активно участвует в работах первой женской международной конференции.

Весной 1917 года вместе с Лениным возвращается в Петербург и работает в секретариате ЦК, потом в Выборгском районе. Она является одним из инициаторов и организаторов Коммунистического союза молодежи.

Как педагог, Н. К. одна из первых в России начала пропаганду трудовой школы. В 1916 году выпустила первую книгу о трудовой школе на русском языке: «Народное образование и демократия». В 1917 году составляет проект программы партии по народному образованию. Становится одной из строителей Народного комиссариата просвещения, работает членом коллегии Наркомпроса, руководит внешкольной работой, организует Главполитпросвет, работает, как председатель научно-педагогической секции государственного учебного совета.

Много работает по организации международного женского движения и также в комсомоле и среди пионеров. Перу тов. Крупской принадлежат многие статьи в газетах и журналах о политехнической школе. Н. К. является также автором ряда воспоминаний о Владимире Ильиче.

На XIV с'езде партии Н. К. избрана членом ЦКК ВКП (б). На XV, XVI и XVII с'ездах партии избирается членом ЦК ВКП (б). В настоящее время зам. наркомпроса РСФСР, член ЦИК СССР и ВЦИК. В двадцатую годовщину международного коммунистического женского дня — 8 марта 1928 года — награждена орденом Ленина.

Надежда Константиновна Крупская — один из старейших и энергичнейших работников коммунистической партии. Все свои силы, обширные знания она без остатка отдает коммунистической партии и рабочему классу.

Делегация женщин-ударниц ЦЧО у тов. Калинина

МОСКВА, 25. (ЗТА). В Москву прибыла из ЦЧО делегация в составе 14 лучших женщин-ударниц. Делегация побывала у тт. **Крупской, Криницкого, Кутузова, Зеленского** и др.

25 февраля делегация посетила т. **Калинина** и вручила ему **«Красную книгу»** колхозов области с просьбой передать т. **Сталину. В книге фотозарисовки из жизни и быта 700 передовых женщин, выдвинутых в последние годы на передовую линию колхозной стройки области.**

В беседе с т. **Калининым** делегатки иллюстрировали «Красную книгу» простыми рассказами о больших делах своих колхозов бригад и животноводческих ферм.

Комсомолка Клавдия Наволокина — бригадир женского тракторного отряда Токаревской МТС — **четвертый год не уступает своего первенства ни на одном из этапов сельхозработы.** Бригада в прошлом году выполнила производственное задание на 120 процентов, с'экономив при этом горючего 28 проц. **12 трактористов под руководством т. Наволокиной трижды получали областную и республиканскую премию.**

Образцовая работа принесла колхозницам - трактористкам высокие доходы. **Заработок т. Наволокиной в прошлом году составил 23 центнера хлебом, 1 центнер сахара и 1750 руб. деньгами. Она одна выработала 403 трудодня.**

Более получаса длилась затем беседа т. **Калинина с Дарьей Гусаковой**, работающей на свиноферме Калачевского колхоза «Красная нива».

О работе Левороссошанской колхозной кассы взаимопомощи рассказала руководительница т. **Мешалкина.** В районе **на членские взносы колхозников и трудящихся единоличников организованы дом престарелого колхозника на 25 человек, дом для беспризорных сирот на 40 детей и родильный дом, 1 мая открывается дом отдыха для колхозников-ударников.**

Тов. **Панченко** — председательница березовского сельПО, рассказала, что **сельПО имеет 1 млн. рублей годового оборота на 1500 пайщиков.**

Тов. **Калинин** указал, что такой оборот несомненное достижение, но важнее добиться, чтобы обороты сельПО в основном строились на самозаготовках и развитии кустарных подсобных отраслей колхозов.

Тов. **Калинин** в своем выступлении подробно остановился на вопросах производительности колхозного труда и особо подчеркнул необходимость строжайшей экономии труда. Указав затем на задачи дальнейшего укрепления обороноспособности Советской страны, т. **Калинин** поставил вопрос об оживлении работы оборонных секций сельсоветов и об организации их при тех советах, где они не организованы.

25 ФЕВРАЛЯ — 48.547 ТОНН, 83,7%

ПРОМЫСЛА	СУТОЧНОЕ ЗАДАНИЕ	ДОБЫТО ТОНН	ПРОЦ. ВЫП.
Орджоникидзе	21.930	16.730*	76,3
Сталинский	12.040	11.000	91,4
Ленинский	9.000	9.447	105
им. Кагановича	5.550	3.700	66,7
Микояна	4.50	3.760	83,6
Остров Артема	2.000	2.045	102,3
Молотовский	1.300	860	66,2
Кировский	1.600	955	59,7
им. 26-ти	80	50	62,3

*) В том числе промысел им. Азизбекова добыл 6.500 тонн—64,7 проц.

УХОД ЗА РАБОЧИМ СКОТОМ РЕШАЕТ ВЫПОЛНЕНИЕ ПЛАНА ВСПАШКИ

Больше заботы о живом тягле

СТЕПАНАВАН. (Наш. кор.). Подготовке рабочего скота к весенней посевной кампании в районе уделяется чрезвычайно мало внимания.

Недопустимое отношение к рабочему скоту в селениях **Лори, Черемша, Овакдара, Куртане** и у единоличников сел. **Урутв**. Здесь скот не чистится, слабосильный скот, нуждающийся в усиленном уходе, не выделен. В некоторых местах выделенный **кормовой фонд для весенней посевной еще не сдучен бригадирам.**

Неудовлетворительно протекает работа по подготовке рабочего скота в **совхозе Кара-кала**. До сих пор зооветосмотр не закончен, не организована подкормка и отдых для слабосильных лошадей и волов. Скверно поставлена работа по уходу за жеребыми матками. В совхозе даже не знают числа жеребых коненматок.

Неплохо организовали подготовку рабочего скота единоличники села **Вторнцсвки.**

На собрании квартальных и агроуполномоченных села, наряду с вопросами сбора семенного и страхфонда и состояния ремонта с.-х. машин, предложено было 14 уполномоченным сельсовета выявить состояние и подготовленность живой тягловой силы у трудящихся единоличников. Специально выделенная сельсоветом комиссия, во главе с фельдшером, давала указания единоличникам.

В **Степанаванском районе** в этом году налицо все условия для того, чтобы подготовить рабочий скот к весне. Фуражом, грубыми кормами весь скот обеспечен полностью. Нужно только больше заботы и внимания к нему.

Скот поставлен на подкорм

ГОРИ. (Наш. кор.). В колхозах Горийского района проводится месячник отдыха рабочего скота. Весь рабочий скот поставлен на подкорм. В колхозных бригадах выделены лица, ответственные за состояние скота. В результате месячника скот значительно **поправился.**

Для пополнения недостатка в живом тягле многие колхозы на свободные денежные средства закупают рабочий скот.

Скот в колхозах полностью обеспечен грубыми кормами. Для весенних работ в колхозах забронировано 26 тыс. центнеров сена, соломы, чала. Концентрированных кормов забронировано 2.100 центнеров.

Равняться по передовым

ТЕЛАВ. (Наш. кор.). Большинство колхозного рабочего скота в районе с 20 января поставлено на подкорм. Наиболее слабым быкам и буйволам, дается концентрированный корм. Только в некоторых колхозах подкорм скота пока еще не организован.

Политотдел Телавской МТС, совместно с колхозным активом, проводит ночную проверку состояния скота в скотных дворах и их подкорм. Совместно с районной газетой проводится массово-раз'яснительная работа среди колхозников о значении подготовки рабочего скота к весенним работам.

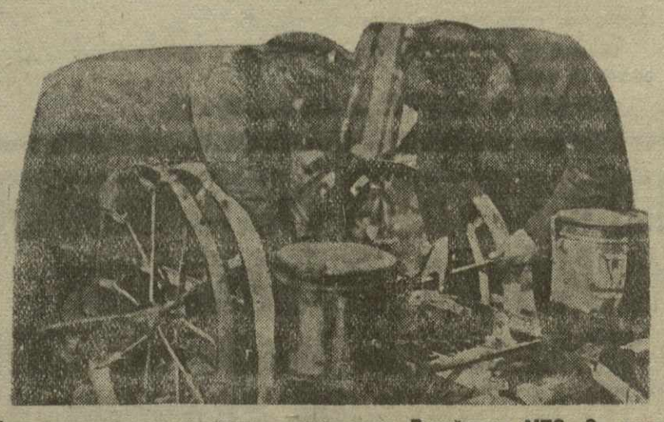

Курсанты тракторных курсов политотдела Горийского МТС. За ремонтом кукурузной сеялки

Один ветврач на 40 колхозов

ГЯНДЖА. (Наш. кор). Ветнадзор на местах очень слаб. Никакой раз'яснительной работы вокруг сохранения скота не проводится. В районе только один ветврач, который не в состоянии обслужить свыше 40 колхозов.

Обеспечены грубыми кормами

ДАВАЛУ. (Наш кор.). В колхозах района деятельности **Давалинской МТС** весь слабосильный рабочий скот поставлен на подкорм. За ним организован специальный уход. В большинстве колхозов скот обеспечен грубыми кормами, для лошадей забронирован ячмень на весь период весенних работ.

В колхозах сел. **Дашлу, Б. Веди, Чимания, Геровани,** несмотря на наличие достаточного количества фуража неприкосновенный фонд корма на время весенних работ не выделен. Политотделом Давалинской МТС приняты меры для полного обеспечения всего колхозного скота кормом в период весенних работ.

Колхозы Агдашского района закончили вспашку

БАКУ. (По тел. от наш кор.). Вслед за колхозами Карягинского района закончили вспашку всей своей площади в размере 10.000 га **колхозы Агдашского района.**

Заканчивают вспашку под хлопок колхозы Геокчайского района, выполнившие 13.959 га, или 98,7 проц своего плана.

Недопустимо отстает с вспашкой **Казахский район**, где всего вместе с зябью вспахано 2.616 га—только 36 проц. всей хлопковой площади. Акстафинская МТС обслуживающая Казахский район, одна из первых досрочно закончила ремонт тракторов, тем не менее план тракторной вспашки выполнен лишь на 35,4 проц.

Всего в АССР под хлопок, вместе с зябью, поднято 142.693 га, или 79.3 проц. За последнюю пятидневку вспахано 10.670 га.

Плохо проходит вспашка в единоличных хозяйствах: подготовкой их к севу хлопка районные организации в большинстве случаев не руководят. В 14 районах: Сальянском, Алибайрамлинском, Белясуварском, Барлинском и других единоличники **не вспахали еще ни одного га.**

Из 17.500 га, которые по плану, должны быть засеяны хлопком единоличными хозяйствами вспаханы только 5.670 га, при чем свыше 3.000 га вспаханы в Геокчайском районе.

Хлопок на Украине

ХАРЬКОВ, 25. (ЗТА). По постановлению СНК УССР, **весной текущего года на Украине будет засеяно хлопком 156 тысяч га.** Поднятую под хлопок зябь категорически запрещено использовать под другие культуры.

Качество ремонта и вспашки забыто

(ОТ НАШЕГО БАРДИНСКОГО КОРРЕСПОНДЕНТА)

В этом году Бардинский район должен засеять под хлопок 12096 га. Однако все подготовительные работы к весне проходят плохо. Качеству вспашки в районе не уделяется серьезного внимания. Проверки качества работы на площади 7624 **га нет. В Малбинасинском, Мехтиханлинском и Ширванлинском** сельсоветах вместо 18 — 20 сантиметров вспашка произведена на глубине лишь 8 — 9 сант. Завагроучастком, в который входят эти сельсоветы, **Абус** не считает себя ответственным за качество вспашки и не следит за этим делом.

В колхозе **«Парижская коммуна»** вспахано тракторами без соблюдения глубины вспашки 37 га, между **тем**, агроучасток не забраковал эту **вспашку**

Особенно **отстает вспашка в Бардинском агроучастке.** Вместо 1070 **га** по плану едва 572 га вспахано.

Имеющиеся в агроучастке 5 тракторов полностью не используются. До сих пор они **не переведены на двухсменную работу.**

В Шатырлинском сельсовете работают два трактора. Горючее не доставляется им во-время, и **тракторы часто простаивают.** В Мехтиханлинском сельсовете такое же положение. Площади, подлежащие вспашке в колхозе «9 января», не очищаются. Хромает работа по удобрению полей. Агротехник колхоза **Рехимов** не следит за работой, не добивается выполнения колхозниками агроправил.

Вышедшие из ремонта тракторы, проработав **три дня,** выбывают из строя: в Карадемарчлинском сельсовете 2 трактора, в Бардинском— один, в Мехтиханлинском — два, в Гюлюглинском — два.

В мастерской МТС только и думают о том, как бы выполнить ремонт тракторов к сроку а на качество ремонта внимания не обращают. В таком же положении и ремонт хлопковых сеялок. В Мехтиханлинском агроучастке выпущены из ремонта **26 сеялок,** но качество ремонта плохое. Совершенно **неудовлетворительно произведен ремонт сеялок** в Каравельском и Ширванлинском агроучастках.

Ряд колхозов послал в агроучастки для ремонта различный с.-х. инвентарь. Ремонт их производится черепашьими темпами. Колхозы Малбинасинского сельсовета «Фрунзе» и «Парижская коммуна» послали на агроучасток 8 и 6 сеялок. Все они до сих пор не отремонтированы. Не отремонтированы также 7 сеялок колхоза «Красный Октябрь».

Одним из слабых участков подготовки к весне является также невыполнение агроправил. В этом году Бардинский район в среднем должен дать с гектара **8 центнеров** хлопка. Для этого в районе имеются все условия. Однако, в районе не видно настойчивой борьбы за урожай. Агрономические силы не втянулись в повседневную производственную работу не дают систематически конкретных указаний колхозным бригадам. Агроном Мехтиханлинского сельсовета **Зенжакин** большую часть времени проводит в Гяндже. Не принимает непосредственного участия в производственной работе колхозов и агротехник **Рехимов.** Все это приводит к тому что **агроправила в колхозах не выполняются.** В колхозах «9 января» «26» и «Кзл.-Аскер» подлежащие вспашке площади не очищаются, удобрение в почву не вносится или вносится неправильно. Вопреки агроправилам, невспаханную площадь посыпают сырым удобрением, а затем пашут. В Малбинасинском агроучастке в колхозах удобрения **просто разбросали по земле** и сообщили в район: — **в деле внесения удобрений мы всегда впереди.**

Профсоюзы не ведут никакой подготовительной работы к весне. Они ничего не делают для того, чтобы помочь районным организациям наладить работу краткосрочных курсов по подготовке бригадиров и других работников, по организации детских яслей, врачебной помощи на полях и пр.

Подготовка к весне в Бардинском районе идет неудовлетворительно. Плохо работает и земотдел, который до сих пор не сумел обеспечить дачу твердых заданий кулакам. Ни одно кулацкое хозяйство **до сих пор не получило еще твердого задания на сев хлопка.**

К. РАДЖАБЛИ.

Бронирование фуражных фондов для рабочего скота

СВОДКА ЗАКНАРКОМЗЕМА НА 20 ФЕВРАЛЯ (в центн.)

	КОНЦЕНТРИРОВАННЫЙ КОРМ				ГРУБЫЙ КОРМ			
	План	Выполн.	% выполн. За отч. пер.	% выполн. Было на 15 II.	План	Выполн	% выполн За отч. пер.	% выполн Было на 15/II
АССР	127790	36731	28,7	12,5	1278930	507647	39,7	22,5
ССРА	15740	5640	35.8	34,9	349000	283034	81,1	74,4
ССРГ	86229	45366	52,6	42,6	641352	573040	89,3	82,7
ЗСФСР	229759	87737	38,2	25,4	2269282	1363721	60,1	47,3

27 февраля с. г., в 7 часов вечера в здании Закавказского правительства назначено

ЗАСЕДАНИЕ ПРЕЗИДИУМА ЗАК ЦИК

Секретарь Зак. ЦИК С. ТОДРИЯ.

ВОСТОК

Японский империализм на Ближнем Востоке

Стремительная экономическая экспансия Японии в странах Ближнего Востока вызывает тревогу даже в германской печати, известной своими симпатиями к японскому империализму. На-днях, «унифицированная» «Берлинер тагеблатт» опубликовала по этому поводу пространную информацию, подчеркивая значение японского демпинга для германских фирм, сталкивающихся с японской конкуренцией в странах Леванта.

Газета указывает, что исходным пунктом экономической экспансии Японии в странах Востока являлся Каир. 7 лет тому назад там была открыта постоянная японская выставка товарных образцов, при которой был создан «торговый институт», ведающий вопросами исследования и завоевания восточных рынков. Следующим этапом японской экспансии явилась организация небольших выставок товарных образцов на юге Балкан, установление отношений с Аравией, субсидирование японской линии пароходства, суда которой заходят между прочим в Пирей, и учреждение в Египте филиала японского банка «Иокогама спиши банк». Спустя некоторое время, как указывает газета, японские товары стали предлагаться на рынках восточных стран по исключительно дешевым ценам. Последним по времени этапом японской экспансии является экономическое проникновение японского империализма в Абиссинию.

По словам газеты, ряд японских товаров, несмотря на баснословно низкую расценку, не находит большого сбыта в странах Востока. К числу таких товаров относятся автомобили, мебель, медикаменты парфюмерия, пиво и т. п. Однако, гораздо большее число японских товаров отвечает запросам восточного рынка и буквально наводняет его. К таким товарам относятся текстильные, резиновые и стекольные, металлические и роговые изделия, фарфор и многое другое.

Информация «Берлинер тагеблатт», свидетельствует о том, что **главным препятствием к росту японского экспорта в страны Востока является кризисное сужение восточных рынков.** Газета пишет:

«Торговец, решающийся купить японский товар, делает это не особенно радостно. Он не может даже приблизительно знать не окажутся ли привлекающие его сегодня низкие цены еще более сниженными завтра. То, что кажется сегодня дешевым, может через неделю оказаться дорогим. К тому же кредит предоставляется лишь в редчайших случаях, а авансов продавцы требуют постоянно».

Несмотря на кризис, однако, японский демпинг на Ближнем Востоке становится **серьезной угрозой для экспорта других капиталистических стран** (Англия, Франция, Италия, Германия). В связи с этим «Берлинер тагеблатт» указывает, что, по ее мнению, нельзя рассчитывать на то, чтобы державы, политически господствующие в странах Леванта, могли в скором времени найти средства затруднить японский импорт. Англия сильнейшим образом чувствует японскую конкуренцию на текстильном рынке азиатского и африканского побережья. Правда, благодаря снижению курса фунта стерлингов, экспорт английских хлопчатобумажных товаров в Египет не упал в 1932 году по сравнению с 1931 годом, но японский экспорт за это же время возрос с 300.000 фунтов стерлингов до свыше 1 миллиона. **В 1933 году Япония увеличила в 5 раз экспорт товаров из искусственного шелка в страны Ближнего Востока.** Если даже допустить, что в Сирии Англия и Франция смогут еще найти способы, чтобы затруднить как-нибудь сбыт японских товаров, то на таких крупных ближне - восточных рынках, как Египет, Абиссиния и северо - африканские страны это по словам «Берлинер тагеблатт», окажется невозможным. Египет, в частности, не пойдет на конфликт с Японией, которая может закупать ежегодно на 1 млн. фунт. стерлингов египетского хлопка. Что касается Абиссинии, то она, как известно, идет навстречу японской экспансии.

Национал - социалистская газета воздерживается от выводов **о политическом значении экономической экспансии Японии в странах Ближнего Востока.** Между тем, японское проникновение в Абиссинию несомненно уже повлекло за собой не только некоторое «охлаждение» итало - японских отношений, но и обострение итало - абиссинских отношений. Продолжение японского демпинга в странах Востока несомненно **еще больше обострит империалистические противоречия и усилит борьбу империалистов за новый передел мира.**

Германское проникновение на Восток

«Берлинер тагеблатт» сообщает, что генерал - майор Шлее-паша (участвовавший в военных операциях Германии на Ближнем Востоке во время мировой войны) вернулся из поездки в Турцию и в Ирак. Во время этой поездки Шлее-паша открыл в Багдаде памятник генерал-фельдмаршалу Фон-дер Гольц-паше (руководившему операциями турецко - германских войск на Ближнем Востоке).

По словам газеты, Шлее-паша использовал свою поездку «для улучшения положения германских граждан в Турции». Он добился будто бы для них ряда льгот при проведении закона о запрещенных профессиях (по этому закону иностранцам запрещены профессии в которых занято достаточное количество турок).

В связи с этим «Берлинер тагеблатт» заявляет, что **«Германия занимает в Турции особое экономическое положение».** По словам газеты, Германия стоит на первом месте среди стран, ведущих экспортную и импортную торговлю с Турцией. Наряду с этим Германия принимает участие и в культурной жизни Турции. В открытой недавно в Анкаре сельскохозяйственной ветеринарной школе работает 22 германских профессора. Кроме того, около 30 бывших германских профессоров приглашены будто бы в Стамбульский университет.

Германская колония в **Ираке,** как указывает «Берлинер тагеблатт», не столь многочисленная, как в Турции, однако, тоже развивает большую активность. В то время как в финансовом отношении участие Германии в иракских нефтяных источниках не превышает 12,5 проц. всех капиталовложений, однако, около трети всех работников месопотамской нефтяной промышленности немцы.

Фашистская газета выражает надежду, что германские специалисты и германские фирмы будут принимать также видное участие в работах, связанных с прокладкой Мосульского нефтепровода. Поскольку, однако, постройкой этого нефтепровода руководят главным образом, англо - французские фирмы, надо полагать, что деятельность германских фирм натолкнется на сильное сопротивление. Это же следует сказать и вообще по поводу попыток экономической экспансии Германии в Ираке, находящемся, как известно, под «опекой» британского империализма.

Японский демпинг в Ираке

Английский колониальный журнал **«Нир ист»** отмечает, что в Ираке японская конкуренция чувствуется особенно сильно. По последним данным восточной секции манчестерской торговой палаты, за 11 месяцев 1933 г экспорт ланкаширской текстильной промышленности в Ирак упал по сравнению с предыдущим годом на 62 проц.

В 1929-30 гг. на долю Японии приходился только 1 проц. текстильной торговли Ирака, а в 1932-33 гг. доля Японии возросла уже до 16 проц., при чем японская конкуренция продолжает усиливаться.

Саудие и Иемен

«Таймс» сообщает об урегулировании отношений между королевством Саудие (быв. Геджасо - Неджд) и Иеменом. По словам газеты, посольство Саудие в Лондоне получило сообщение, что в результате переговоров, которые велись по радио между Ибн-Саудом и имамом Иемена Яхьей, решено произвести делимитацию (разграничение) границ обоих стран. Одновременно должен быть заключен договор о дружбе на 20 лет и достигнуто соглашение относительно местожительства бывшего эмира Ассира. Для обсуждения вопроса о неджранских племенах и разработки текста договора должна быть назначена специальная комиссия, которая будет заседать в Абхе (Ассир). Представителем Саудие в этой комиссии будет товарищ министра иностранных дел Фуад-бей Гамза, а представителем Иемена — Абдулла-Алвазир.

«Таймс» напоминает, что отношения между королем Саудие Ибн Саудом и имамом Иемена Яхьей были натянутыми уже больше года Ибн-Сауд, как указывает газета, взял под свое покровительство Ассир, расположенный между Геджасом и Иеменом. Однако, имам Яхья, изгнавший в 1920 г. силы Ассира из Ходейды, не признал того определения границ протектората, которое установил Ибн-Сауд. Яхья нарушил эти границы и вторгся, кроме того, в хинтерланд Адена. Одновременно, имам Яхья стал претендовать на часть района Неджран, расположенного на краю великой Аравийской пустыни. Прошлой осенью Ибн-Сауд уведомил имама Яхью, что он «сделал уже достаточно территориальных уступок, не пойдет больше ни на какие подобные уступки и не потерпит попыток Иемена организовать восстание в пограничных районах Саудие». Одновременно Ибн-Сауд начал усиливать свои гарнизоны в Ассире, а имам Яхья послал на границу довольно крупную регулярную армию. В течение ряда недель опасность войны была очень велика. Газета указывает, что вахабиты Ибн-Сауда «доблестные солдаты», но что войска Иемена больше привыкли к условиям горной войны и что имам Иемена Яхья располагает крупными финансовыми средствами, накопленными им за 27 лет правления. С другой стороны, однако, большинство его подданных не разделяет религиозных верований зейдов, религиозным главой которых он является.

Британский империализм в прошлом не раз пытался спекулировать на вражде Ибн-Сауда и имама Яхьи, но в последние годы оба правителя из страха перед общей иностранной опасностью, не доводили своей вражды до открытой войны. Сообщение об урегулировании отношений между Саудие и Иеменом говорит о том, что обе стороны делают дальнейшие шаги к разрешению разделяющих их споров, избегая войны, которая была бы на руку иностранным империалистам, давно стремящимся поделить Аравию.

Англо-иеменский договор

По сообщению агентства Рейтер между Англией и Иеменом подписан «договор о дружбе». В сообщении агентства указывается, что **в столице Иемена Санаа с декабря прошлого года находилась британская миссия во главе с английским комиссаром Адена полк. Рейли.** Задачей этой миссии, по словам агентства Рейтер, было определение границы между Иеменом и протекторатом Адена.

Кровавые события в Кашмире

Английская печать сообщает о кровавых событиях в Кашмире. В Пульване войска стреляли по толпе, которая пыталась атаковать районное управление и казначейство 2 чел. было убито на месте, 7 умерло от ран. В Сринагаре улицы охраняются войсками и полицией. Уличное движение позже определенного часа запрещено. В деревне Сопоре близ Барамулла была разогнана процессия в 300 молодых людей, руководитель которой арестован. В Исламабаде также произведены аресты. По распоряжению магараджи, министр юстиции об'явил Барамуллу, Сринагар, Анантнаг, Сопоре Цулетана и Матана в «беспокойном и опасном положении». Местным властям предоставлены широкие полномочия.

По словам «Таймс», причина вспыхнувших волнений не ясна. «Дейли телеграф» изображает кашмирские события, как чисто религиозные столкновения. Это, однако, опровергается хотя бы одним тем обстоятельством, что в Пульване столкновения происходили **не между индусами и магомэтанами, а было произведено нападение на правительственные здания.** Британские власти в Индии, однако, по-прежнему пытаются направить революционное движение масс в русло религиозных и межнациональных столкновений и с этой целью всячески разжигают религиозную вражду.

ХРОНИКА ВОСТОКА

≈ **На индо-афганской границе.** Английская печать сообщает, что британский министр авиации лорд Лондондерри прибыл на самолете в Пешавар и произведет осмотр Малаканда (перевал, важный стратегический пункт), страны мохмандов и Каджурийской долины.

≈ **Персидские канонерки в Индии.** Персидские канонерские лодки **«Палванг»** и **«Ґабр»** прибыли в Кадячи (Индия). Это первый случай посещения судами нового персидского военного флота иностранного порта.

≈ **Капитал «Иранской нефтяной компании».** «Тюркише пост» сообщает, что акционерный капитал «Иранской нефтяной компании» увеличен на 700 акций по 1 ф. ст. и доведен до 6½ млн. фунтов.

В. ГРИГОРЯН

ЗА ГЛУБОКОЕ ИЗУЧЕНИЕ ДОКЛАДА т. СТАЛИНА, РЕШЕНИЙ XVII С'ЕЗДА ПАРТИИ

I.

Уже в ходе работ XVII с'езда ВКП(б) доклад тов. **Сталина**, являющийся величайшим оружием ленинизма, ярчайшим документом нашей великой эпохи, дающим большевистскую программу работы второй пятилетки, поднимающим теоретическую разработку вопросов научного коммунизма на новую высоту, — проник в широкие массы рабочих и колхозников, вызвав новый под'ем производственно - политической активности масс.

Слова доклада великого вождя партии и любимого друга трудящихся, тов. **Сталина**, прозвучавшие на весь мир, решения XVII с'езда ВКП (б) вооружают каждого рабочего, колхозника нашей страны для дальнейшей борьбы за социализм, за построение бесклассового социалистического общества.

Задача партийных организаций заключается в том, чтобы **организовать широкую, углубленную пропаганду решений XVII с'езда ВКП (б), доклада тов. СТАЛИНА так, чтобы каждый рабочий, каждый колхозник выступал бы активным борцом за реализацию этих указаний на своем конкретном участке социалистического строительства.**

На примерах того, как та или иная партийная организация развертывает пропаганду решений с'езда, и особенно доклада тов. **Сталина**, нужно судить о работе этой партийной организации в борьбе за выполнение одной из центральных задач, поставленных тов. **Сталиным** в докладе,— **задачи поднятия идейно - политической работы партии.**

Это совершенно ясно, ибо именно чтение, углубленное изучение парт-с'ездовских материалов, доклада тов. **Сталина**, пропаганда с'ездовских материалов должны на весь ближайший период времени явиться **основным стержнем идейно - политической работы партийных организаций, основой в работе нашей сети партийного просвещения.**

И уже по тому, как партийная организация борется за то, чтобы охватить пропагандой решений с'езда, доклада тов. **Сталина** каждого рабочего, колхозника, трудящегося, как она ставит и разрешает вопросы **качества организации этой пропаганды,** нужно будет судить о том, как эта парторганизация борется за осуществление задач, поставленных вождем:

«1. Поднять теоретический уровень партии на должную высоту.

2. Усилить идеологическую работу во всех звеньях партии.

3. Вести непрестанную пропаганду ленинизма во всех звеньях партии.

4. Воспитывать парторганизации и окружающий их беспартийный актив в духе ленинского интернационализма». **(И. Сталин).**

Раз'яснение решений с'езда, пропаганда указаний, сделанных тов. **Сталиным** в его историческом программном докладе, — дело чести каждой партийной организации. К этому делу партийные, профсоюзные организации должны отнестись с чувством величайшей ответственности, помня, что они организуют дело громадной политической важности, что они вооружают члена партии, беспартийного рабочего, колхозника таким великим оружием марксизма - ленинизма, как доклад тов. **Сталина**, как исторические решения XVII с'езда ВКП(б).

Пролетарии, колхозники и трудящиеся Закавказья, авангард пролетариев нашего края — нефтяники Баку с огромным воодушевлением встретили доклад тов. **Сталина**, решения с'езда, ответив на них целым рядом конкретных, социалистических обязательств.

В этом воодушевлении нашло свое яркое выражение и **стремление к глубокому изучению** этих важнейших документов ленинизма, что еще больше усиливает ответственность партийных организаций в деле **широкого организационного и политического охвата этого массового стремления,** направляя производственно-политическую активность масс в русло глубокого **изучения** парт'ездовских материалов и, вместе с тем, образцовой **реализации** великих решений партии, указаний вождя.

Обмен опытом организации пропаганды, перенесение положительных образцов передовой работы, своевременное вскрытие и устранение неправильных методов изучения решений с'езда, — имеют громадное значение во всей работе развертывающейся сейчас в партийных организациях Закавказья по пропаганде материалов с'езда и указаний тов. **Сталина.**

Большую помощь может оказать и несомненно окажет уже имеющийся, накопленный первый опыт изучения решений с'езда. Опыт **московской** парторганизации, перенесение положительных образцов его применительно к условиям наших предприятий, совхозов, колхозов поможет нашим партийным организациям в деле использования всех рычагов нашей пропагандистской, массово политической и организаторской работы, правильной расстановки пропагандистских агитаторских и организаторских сил.

Организационный опыт в деле изучения решений с'езда обогащается с каждым днем, множатся примеры образцовой организации пропаганды великих решений партии, опыт передовых делается достоянием отстающих, дело изучения решений XVII с'езда ВКП(б) становится на рельсы социалистического соревнования.

Излишняя торопливость, попытки провести изучение решений с'езда в спешном порядке, поверхностно, митингуя, а не занимаясь глубоким и серьезным изучением, — вот против чего надо предостеречь каждую первичную партийную организацию, организующую пропаганду доклада тов. **Сталина** и материалов партийного с'езда в широких партийных массах.

Например, в Москве, партийный комитет 2 МГЭС учел **особенности и уровень политической подготовки отдельных групп коммунистов и беспартийных рабочих,** исходя из этого в намечении сроков изучения решений с'езда, организовав прежде всего **серьезную читку** материалов по подлинникам с'езда.

Нужно отметить, что читка материалов с'езда не должна явиться одной лишь механической читкой: **она должна быть организована на высоком идейно - политическом уровне,** к ней должны быть привлечены подготовленные политически товарищи, которые должны организуемую читку сочетать с безусловным **раз'яснением,** давать ясные, четкие, высококвалифицированные ответы на вопросы, возникающие у аудитории в ходе читки.

В борьбе за высокое идейно - политическое качество всего дела изучения парт'ездовских материалов имеет большое значение опыт партийного комитета той же самой 2 Московской ГЭС организовавшего **дополнительные консультации для групп парторгов, группагитаторов и парт-прикрепленных.**

Целый ряд партийных организаций Москвы организовал с целью раз'яснения решений с'езда **выезды на рабочие квартиры,** используя для этой цели подготовленных работников — секретарей партийных комитетов, членов бюро парткомов, директоров, прикрепленных к предприятиям товарищей.

Одной из действенных форм изучения парт'ездовских материалов являются **общественно - политический экзамен по материалам с'езда,** а также и **политбой,** подготовка к которому, кстати, развертывается сейчас в Сталинском районе тифлисской организации.

Безусловно острым оружием в деле углубленного изучения решений с'езда, доклада тов. **Сталина** является **политдень,** система предварительных вопросов и предварительной высококвалифицированной подготовки ответов на заданные вопросы.

Сегодня **«Заря Востока»** помещает материалы **о политдне в колхозной семье,** организованном бригадой газеты и политотделом МТС **в Казахском районе.**

В простой, задушевной беседе, — а эта простота и задушевность имеет громадное значение, ибо она бьет по формальному, трафаретному, казенному проведению бесед и собраний, — в семье колхозника, здесь же у него дома, вместе с гостями - соседями, оживленно прошла беседа о работах XVII с'езда ВКП(б), конкретно и практически обсуждались отдельные разделы доклада тов **Сталина.**

Этот политдень посетило немало **колхозниц,** заинтересовавшихся беседой и не покидавших политдня до самого конца, принимавших активное участие в его проведении.

Десятки вопросов были заданы организаторам политдня, не отвлеченно, а применительно к условиям своего колхоза. Здесь же на политдне делались **практические** выводы для дальнейшей работы колхоза: был внесен ряд предложений по улучшению ухода за колхозным скотом здесь же после того, как участники политдня ознакомились с указаниями тов. **Сталина** в области борьбы за под'ем социалистического животноводства.

Дружный смех собравшихся на политдне вызвала та часть беседы, где говорилось о «честных болтунах», были названы «местные» «честные» болтуны» не работающие, не борющиеся на деле за укрепление колхозов.

Здесь же на этом первом политдне было принято по просьбе колхозников решение провести политдни в семьях других колхозников. Политотдел Казахского района готовится вызвать на социалистическое соревнование по углубленному изучению решений с'езда политотделы соседних МТС.

Еще и еще раз необходимо поставить во весь рост задачу высококачественной, тщательной подготовки к проведению политдней, приковать внимание партийных организаций к вопросам правильной, высококвалифицированной подготовки ответов на заданные вопросы, с тем чтобы перед каждым рабочим, перед каждым колхозником были ясны великие пути борьбы за построение бесклассового социалистического общества, дальнейшей классовой борьбы за победу социализма.

Изучение решений XVII с'езда ВКП(б) должно быть связано с углубленной проработкой решений VII с'езда партийных организаций Закавказья, выступления тов. **Л. Берия** на XVII с'езде ВКП (б), с практическими выводами, которые должна в ходе изучения решений с'езда намечать для себя та или иная партийная организация промысла, фабрики, завода, совхоза, колхоза в борьбе за успешное решение поставленных перед ней задач по нефти, углю, хлопку, чаю, табаку, пятрусам и т. д.

Каждая партийная организация должна проявлять величайшую чуткость к творческой инициативе и самостоятельности, идущим снизу, в том массовом стремлении к глубокому изучению великих решений партии, которое мы имеем сегодня налицо.

Дальнейшая идейная вооруженность, усиление революционной бдительности — этому должно быть подчинено все многообразие форм партийной пропаганды и агитации, массовой политической работы в деле изучения материалов XVII с'езда партии, — исторического с'езда победителей.

ВООРУЖИТЬ РЕШЕНИЯМИ XVII С'ЕЗДА ВКП(б) КАЖДОГО РАБОЧЕГО И КОЛХОЗНИКА

ПОЛИТДЕНЬ В СЕМЬЕ ТАФТЫХ НАМАЗОВА

Хозяйка занялась приготовлениями еще с утра. Был вымыт пол, вытерты стекла всех окон, сменены занавески, начищен до нестерпимого блеска самовар, наколот сахар. Дети с утра с восторгом оглядывали и ощупывали друг на друге новые платьица.

В приглашениях, заранее разнесенных хозяином, значилось, что редакция «ЗАРИ ВОСТОКА», политотдел Акстафинской МТС и колхозник **Тафтых Намазов** приглашают пожаловать к семи часам в дом Намазова на политдень, где в беседе за стаканом чая будет обсуждаться доклад тов. **СТАЛИНА** на XVII с'езде ВКП(б).

Приглашения были восприняты с радостью. Помимо того интереса, который вызывало обсуждение исторического доклада тов. Сталина, доклада, ставшего программой работ всей партии, заинтересовала также необычная форма этого обсуждения. Казалось странным,—такой вопрос, да без докладчика, без председательского звонка, без регламентированных прений и вопросов..

И вот **Солтан Байрамова, Каратель Вали кзы, Маси Мамедова, Бекханум Ибрагимова, Анаханум Пириева, Гюльчичак Абдуллаева, Сиалы Мамедова, Насиб Валиев, Коджа Шамилев, Инаят Идаят - оглы, Ханум Али Исмаил** к семи часам уже сидели вокруг стола. Беседа завязалась сразу, сразу пошла легко и непринужденно. Хозяину и хозяйке то и дело пришлось напоминать гостям о чае, который стыл в стаканах.

* * *

Так, в легкой, понятной, доступной всем собравшимся форме были обсуждены все разделы доклада. Вокруг каждого из них беседовали отдельно. Каждое из выдвинутых в докладе тов. **Сталина** положений увязывалось с конкретным положением в колхозе. Раздел о международном положении вызывает ряд вопросов гостей. Собравшиеся хотят знать о положении на Дальнем Востоке, они засыпают замначальника политотдела тов. **Маркарова** вопросами о том, что сулит установление сношений с САСШ, что говорит тов. **Сталин** об отношениях СССР с Японией. Много вопросов задается о фашизме, о положении в Германии, о последних событиях в Австрии. Единодушное одобрение вызывают слова тов. **Сталина** о том, что советская страна стоит за мир и отстаивает дело мира, но готова ответить ударом на удар поджигателей войны.

— Правильно говорит тов. **Сталин.** Пускай только сунут свое свиное рыло в наш советский огород! В другой раз неповадно будет. Не только Красная армия все трудящиеся, и мы в том числе станем на защиту Советов. Мы слишком хорошо помним, как на нашей шее сидело 10 беков, которым принадлежала вся земля вокруг нашего села, помним как они выжимали из нас последнюю копейку, как мы жили в голоде, в холоде, темноте, — прерывает **Коджа Шамилев.** — Пускай попробуют.

* * *

Уже забыли о том, очень недавнем времени, когда трактор был заморской диковиной. Только в нашем районе за последнее время появилось почти столько тракторов и машин, сколько не было во всей царской России, — говорит Насиб Валиев, восхищенный грандиозной картиной роста промышленности, приведенной тов. **Сталиным** в его докладе. — Мы за последние годы так привыкли к машине, что не замечаем часто, какой коренной перелом она внесла во всю нашу жизнь. А ведь это только за первую пятилетку. Только закрыв глаза можно представить себе те громадные заводы, те бесчисленные вереницы тракторов, которые даст нам вторая пятилетка.

* * *

На разделе о под'еме сельского хозяйства дольше всего задерживается беседа. В нее вступают все и те, кто до сих пор слушал молча. На минуту создается даже угроза порядку, так как начинают говорить по нескольку человек сразу. У всех свежа в памяти борьба, которую колхозникам пришлось выдержать с кулачьем, памятны те дни борьбы за трудовую дисциплину, все помнят как завоевывался полученный в истекшем году урожай хлопка в 12 центнеров с га против плановых 8 центнеров. Собравшихся поражает гениальная меткость, простота и убедительность положений, выдвинутых тов. **Сталиным** в его докладе. Обрисованный им облик новой и старой деревни вызывает у одной из присутствовавших изумленное восклицание:

— Да ведь это тов. СТАЛИН говорит о нашем колхозе, о нашем селе. Как будто он здесь был сам.

В самом деле, история колхоза **«Ильдрым»**, путь его роста, в корне изменившееся лицо села, под'ем материального положения колхозников, в прошлом безземельных бедняков и батраков, а теперь получивших при распределении доходов по несколько тонн зерна **(в колхозе на трудодень пришлось 7,5 килограммов зерна, 2 руб. 75 коп. деньгами и много разных продуктов),** — все это является **лучшей, ярчайшей иллюстрацией к докладу тов. СТАЛИНА.** Превращение колхоза из отсталого, не выполнявшего планов, в передовой, добившийся в истекшем году рекордной в районе урожайности,— лучший пример предпосылки для создания быстрого под'ема и мощного разбега сельского хозяйства, о котором говорит тов. **Сталин.**

Рис. худ. В. Кроткова

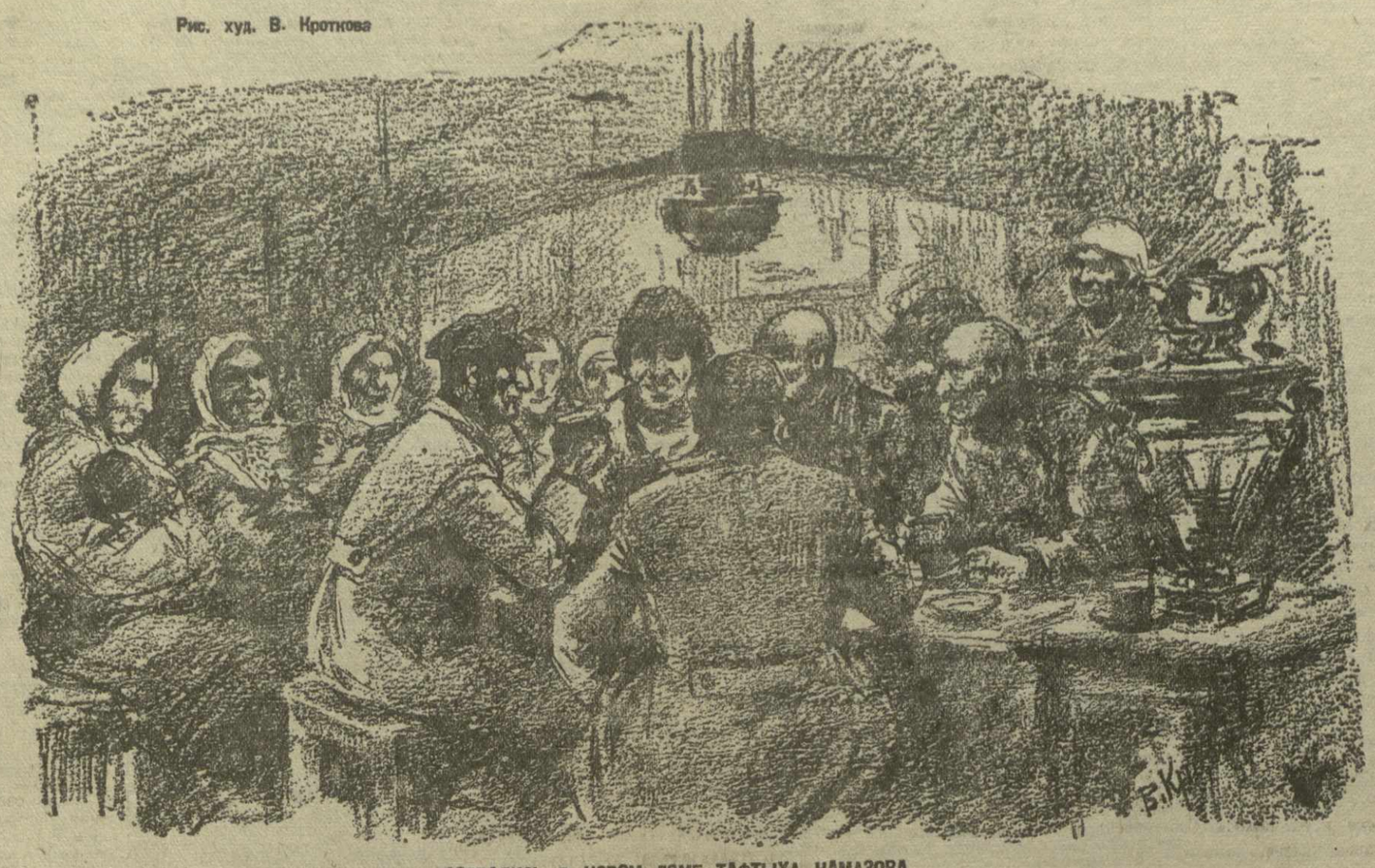

..СОБРАЛИСЬ В НОВОМ ДОМЕ ТАФТЫХА НАМАЗОВА.

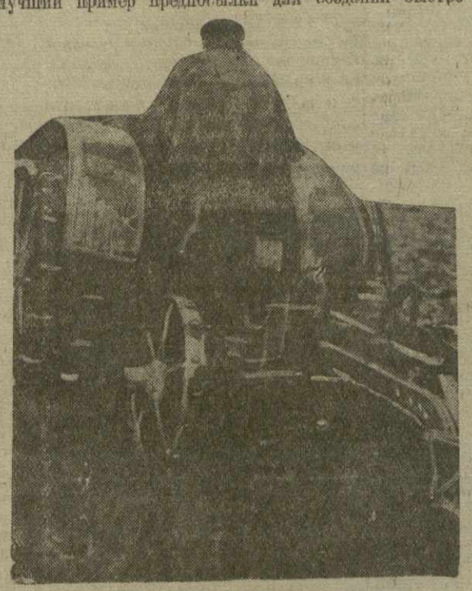

Тракторы Акстафинской МТС вышли на пахоту.

* * *

Большинство собравшихся на этом своеобразном политдне составляют женщины. Вместе с комсомолкой Анаханум пришла и пожилая вдова Солтан, и старуха Каратель. Кто - бы мог несколько лет тому назад сказать что эти женщины будут так сидеть в одной комнате с мужчинами, без чадры, обсуждать наравне с ними такие вопросы? Думала ли **Зейнал Мамед кзы,** что она будет бригадиром, что она завоюет такой авторитет, каким пользуется сейчас? К ней никак не применимо старое выражение «беспомощная вдова». У этой «бедной вдовы» после того, как она в этом году обзавелась самоваром, пружинной кроватью, швейной машиной, бельем, одеждой и т. д., **еще осталось 200 пудов зерна.** А вот Бекханум Ибрагимова. Она сейчас со смехом вспоминает... как раньше не пускала мужа в колхоз.

— А если сейчас он уйдет, или его за что нибудь исключат из колхоза?

— Тогда я от него уйду!...

Слова тов. Сталина о громадной роли, которую сыграли политотделы в улучшении работы колхозов и совхозов; значение, которое имело образование политотделов для под'ема сельского хозяйства, встречаются с особым удовлетворением. Работа политотдела проходила у всех на виду, все видели, как много сделал политотдел для укрепления колхозов.

* * *

Беседа далее задерживается на запачах, поставленных тов. Сталиным в области животноводства. Недочеты в этой области понятны. За примерами ходить недалеко. Здесь же, в этом колхозе хорошо сумели поставить дело овцеводства. В результате хорошего ухода и содержания стада количество баранты с 1700 голов в прошлом году выросло теперь до 2.507. Хорошее наблюдение и уход за молодняком обеспечили получение в среднем на каждую овцу одного ягненка. А вот с остальными отраслями животноводства хуже—**на 250 коров и буйволиц колхоз за год получил лишь 60 голов приплода.** Значит, не обеспечили хорошего ухода за скотом. плохо провели случную кампанию, не наладили правильного выращивания молодняка. Тут же обсуждаются условия, в которых находится скот, намечаются мероприятия по улучшению постановки дела животноводства.

Веселый смех вызывают у собравшихся слова тов. **Сталина** о типах работников, тормозящих нашу работу, мешающих нам работать. не дающих нам двигаться вперед. Меткие характеристики вельмож и болтунов напомнили собравшимся о ряде хорошо знакомых им местных работников. В болтуне без труда узнали бывшего председателя колхоза, топившего в болтовне живое дело. Тут же было решено — при составлении производственного плана колхоза поставить вопрос о пересмотре состава бригадиров поручении этой работы испытанным работникам, не подменяющим болтовней живого дела.

Очень заинтересовали колхозников также поставленные тов. **Сталиным** вопросы под'ема советской торговли. На ряде фактов все присутствующие, особенно колхозницы, доказали, что местная кооперация еще торгует по - старинке, не перестроила работу, загромоздила полки неходовыми товарами, не научилась еще культурно торговать, правильно обслуживать все запросы потребителя.

* * *

Самовар уже давно затих, выросла на столе гора окурков, но беседа не ослабевала. Раздел за разделом колхозники в живой, увлекательной форме разбирали важнейший программный документ, историческую речь вождя. Не стесненные ни рамками обычных собраний, ни зачастую шаблонным порядком всевозможных проработок, одиннадцать колхозников в этот вечер усвоили все положения, выдвинутые тов. **Сталиным** в его докладе. ознакомились со всеми его указаниями, обсудили их применительно к условиям конкретной обстановки своего колхоза и района

Политдень в колхозной семье вполне оправдал себя как одна из лучших форм массовой работы. Недаром эти же колхозники просили политотдел отвести такие же дни и по остальным вопросам работы XVII с'езда. Недаром были в претензии все, не получившие приглашений на этот политдень. И правильно поступил политотдел МТС, который на следующий же день разослал своих работников в другие колхозы для проведения таких же политдней.

Бригада «ЗАРИ ВОСТОКА» и политотдела Акстафинской МТС. Р. МАРКАРОВ, А. ГАРТ.

Акстафа.

По советскому союзу

Фонд освоения стратосферы

МОСКВА, 23. (ЗТА). В ЦС Осоавиахима поступает большое количество сообщений с фабрик, заводов, совхозов, колхозов и от общественных организаций о произведенных по инициативе самих трудящихся сборах средств в фонд завоевания стратосферы.

ЦС Осоавиахима признал необходимым создать **единый фонд имени Федосеенко, Васенко и Усыскина; средства фонда будут расходоваться только на цели, связанные с исследованием стратосферы.**

ЦС Осоавиахима открыл специальный **текущий счет № 150 в Московской областной конторе Госбанка. Все суммы, поступающие от трудящихся на завоевание стратосферы, должны вноситься предприятиями, совхозами, колхозами и общественными организациями на этот текущий счет.**

Агротехэкзамен среди комсомольцев и молодежи совхозов

МОСКВА, 23. (ЗТА). ЦК комсомола, политуправление МТС НКЗема СССР, Наркомсовхозов и политсектор совхозов НКСнаба СССР приняли постановление о проведении **общественного агротехнического экзамена среди комсомольцев и молодежи совхозов, МТС и колхозов.**

Постановлением устанавливается для комсомольцев и молодежи обязательная сдача экзамена на «отлично» к 1 сентября 1934 года.

Сталинградский автозавод

СТАЛИНГРАД, 25. (ЗТА). Проектируемый Сталинградский автомобильный завод будет строиться по типу Уфимского. Годовая мощность завода определена в 100 тысяч трехтонных грузовиков в год. При заводе будет сооружен **социалистический город на 170 тысяч жителей.**

Стройка автогиганта начнется в будущем году. Стоимость автозавода определена в **700 миллионов рублей.**

Приветствие челюскинцев

МОСКВА, 25. (ЗТА). В «Правде» опубликовано приветствие челюскинцев ЦК ВКП (б) — т. **Сталину,** наркомвоенмору т. **Ворошилову,** редакциям «Правды» и «Известий», в котором говорится:

«Лагерь челюскинцев вместе со всей страной праздновал день Красной армии. Шлем горячий привет дорогой всем трудящимся Красной армии, вождю мировой революции тов. Сталину и руководителю Красной армии т. Ворошилову.

Мы ознаменовали праздник окончанием большой сигнальной вышки, на которой развевается огромное полотнище красного флага советов, видимое на 30 километров».

Радиограмма подписана президиумом общего собрания — т. **Шмидтом, Бобровым, Бабушкиным, Задоровым и Румянцевым.**

Полное академическое собрание сочинений Пушкина

ЛЕНИНГРАД, 25. (ЗТА). Институт русской литературы при Академии наук выработал план издания полного академического собрания сочинений Пушкина. В 1934 году выйдет из печати два тома. **Все издание будет закончено в 1937 году — ко дню столетия смерти поэта.** Издание будет отличаться тщательным художественным оформлением.

Совещание по художественному очерку

МОСКВА, 25. (ЗТА). Всесоюзный оргкомитет Союза советских писателей созывает в Москве в конце марта **совещание по художественному очерку.** Совещание заслушает ряд докладов по различным видам художественного очерка. Вступительное слово скажет **М. Горький.**

К участию на совещании привлекаются работники науки и техники, партийные и хозяйственные руководители, руководители крупнейших строек и предприятий Союза.

Добыча нефти на Сахалине

ХАБАРОВСК, 25. (ЗТА). За последние годы добыча нефти на Сахалине выросла в несколько раз. В 1928 году было добыто 17.625 тонн, в прошлом году добыто 250 тысяч тонн. Задание на 1934 год — свыше 800.000 тонн.

На острове ведутся большие геолого - разведочные работы. Выявлено **четыре крупных нефтеносных района, в первых трех строятся вышки и бурятся скважины.** Разведки ведутся еще в 12 районах. На капитальное строительство на промыслах в 1934 году будет затрачено свыше 20 млн. рублей.

Зимний спортивный парад

МОСКВА, 25. (ЗТА). В Ленинграде 24 февраля состоялся зимний спортивный парад, на котором участвовало **100 тысяч физкультурников.**

На трибуне тт. **Шверник, Чудов, Позерн, Кадацкий, Струппе** и др. Отряды лыжников, более 5.000 лучших конькобежцев на коньках, собачьи упряжки, легко везущие сани с пулеметами, красноармейцы, шедшие на лыжах за лошадьми, отряды лыжников, шедшие за быстроходными танками — все это показывает готовность пролетариата Ленинграда к ударной работе на производстве и обороне своей страны.

Вечером на площади Урицкого состоялось массово - физкультурное гуляние.

Дизель-мотор инж. Кузьмина

ХАРЬКОВ, 25. (ЗТА). В моторном цехе тракторного завода собран **дизель-мотор новой конструкции инженера Кузьмина.** Испытание дало удовлетворительные результаты. **Мощность нового дизель-мотора 32 силы, против 30 нынешнего мотора ХТЗ. Он расходует несравненно меньше горючего и работает на дешевом соляровом масле.**

Весенняя вспашка

МОСКВА, 25. (ЗТА). **За последнюю пятидневку темпы вспашки значительно повысились. Передовые районы накануне досрочного завершения пахоты.**

Каждая недоданная деталь, гайка, болт—есть удар по урожаю 1934 г.

МОСКВА, 25. (ЗТА). В **«Правде»** опубликована сводка выполнения промышленностью задания по тракторным частям. На 21 февраля квартальное задание было выполнено лишь на 43,2 процента.

Публикуя список заводов, срывающих выполнение программы, **«Правда»** пишет, что это **«должно прозвучать для заводов и их директоров, партийных и профсоюзных организаций грозным предостережением. Есть еще время выправить положение. Нужно твердо помнить, что каждая недоданная деталь, гайка, болт есть удар по урожаю 1934 года. Никому не будет позволено безнаказанно срывать важнейшее задание партии и правительства. Тракторный парк СССР должен быть обеспечен запасными частями для ремонта полностью и в срок».**

Дворец советов

МОСКВА, 24-II. (ЗТА). Правительственными органами утвержден и принят к исполнению окончательный архитектурный проект сооружения в столице Советского союза — Москве — **грандиозного Дворца советов.** Этот дворец, предназначающийся для с'ездов, массовых собраний и проведения революционных праздников будет представлять собою **величайшее здание в мире, увенчанное огромной статуей Ленина.**

По стандарту

(ОТ СПЕЦИАЛЬНОГО КОРРЕСПОНДЕНТА «ЗАРИ ВОСТОКА»)

Кипы, груды, горы чулок. На столах, стульях, ящиках складочно-браковочного отдела Ленинаканской чулочной фабрики, идет сортировка. Направо — брак. Налево — 2-й сорт, прямо — первосортные чулки. Сортировщик натягивает чулок на руку, осматривает голенище, шов носка, загиб верхнего края, длину и ширину по стандарту. Часто летят чулки направо в кучу брака. Реже налево — 2-й сорт и лишь на сотню пар — одна пара попадает в кипу первосортного товара.

Рассмотрим уже отсортированную кипу — первосортных дамских, детских чулок и мужских носков.

Берем детские чулки.

Узкие длинные голенища — и огромная ступня. Голенища на 2-летнего, а ступня примерно на 5-6 летнего.

Совершенно другое положение с дамскими чулками. Тут ставка на потребителя 5-6 пудовой комплекции: ярко очерченная форма чулка с выпирающими, как у наездника, икрами, с длинной и широкой ступней.

О мужских носках — говорить труднее. Форма? Ее совсем нет.

Это продукция фабрики — «первого сорта». Она немногим отличается от 2-го или даже бракованной продукции.

Не специалист, пожалуй, не скоро разберется в тонкостях разложенных кип. Но специалист, и особенно специалист фабрики, ловко орудует тысячами и миллионами пар чулок и носков, разложенных на столе. Наметанный глаз сразу отмечает спущенную нитку, масляное пятно или кривизну вязки. Натренированные пальцы ощупью определяют качество соединительного шва. Если шов не грозит натереть пальцы ноги — чулок летит в кипу первосортных. А, то, что шов груб, что такой чулок пузырится и портит форму ноги, это руководство фабрики не волнует.

— Мы работаем по стандарту.

Стандарт вроде ладанки на шее фабрики. Им прикрываются, им чураются от всяких нападений.

Ну, а если стандарт не достигает своей цели?

Должна ли фабрика ему слепо подчиняться?

Где же борьба фабрики за выпуск лучшей, прочной и красивой продукции?

До декабря 1933 года, даже та элементарная браковка, которая делается теперь, не практиковалась. Лишь с декабря приступили к строгой сортировке. Оказалось, что на 100 пар чулок, фабрика дает лишь одну пару небракованную, т.-е. без дыр, пятен и других явных дефектов. В январе стали давать до 15 пар, а в феврале до 25 пар такназываемой первосортной продукции.

Фабрика имеет достаточно хорошее оборудование. Механизированные московские и ленинградские вязальные машины во много раз качественно превосходят машины немецкой конструкции, — это подтверждает и директор и рабочие фабрики. Цехи светлые, просторные, достаточно приспособленные для технологического вязального процесса.

В чем же дело? В чем причина брака?

В слабом, безинициативном руководстве, в плохой организации труда.

Свое сырье, вязальную пряжу, фабрика получает из прядильной фабрики Ленинакана. Остатки, угар, все, что не могло пойти на ткацкие станки, прядильная сплавляла на чулочную, и администрация чулочной до последнего времени не могла проявить нужной гибкости и оперативности в борьбе за качество нити. Лишь недавно, месяц или два назад, прядильная выделила специальные станки для выработки нужной нити.

На фабрике отсутствуют отдельные детали. Предупредительного ремонта совсем не проводили. Когда был выработан план предупредительного ремонта и стали изучать станки, выяснилось, что на многих машинах неправильно работали цепи, нарушили их ход и давали брак.

И это обнаружили лишь месяц назад, несмотря на то, что фабрика все время выпускала недоброкачественную продукцию.

Инструктора и техконтролеры фабрики занимались чем угодно, только не качеством. И лишь при выявлении потрясающего процента брака фабрика вспомнила о их прямом назначении.

Но это не все.

Основной кадр рабочих — женщины. При таком положении организация и распределение рабочей силы имеет особо важное значение. Матери, имеющие грудных детей, освобожденные кодексом закона о труде от ночных смен, переходили от станка к станку, создавая полную обезличку. Станок не имел ответственного хозяина, находился в безобразном состоянии, увеличивая процент брака. Стоило только фабричному руководству заняться этим вопросом, как выход из «безвыходного» положения легко нашелся. Выделили один комплект и ликвидировали обезличку. А ведь такие «мелочи» рождали те 99 процентов бракованной продукции, которые выпускала фабрика.

Перед фабрикой стоит задача показать образцы перестройки. Правда, намечаются некоторые, пока еще чрезвычайно слабые тенденции к сдвигу. Началось выявление бракоделов и предание их товарищескому суду. Имеется некоторый перелом в культурно - бытовом обслуживании рабочих. Серьезно взялись за техучебу, за подготовку квалифицированных кадров. И некоторые результаты есть. Процент первосортной продукции с одного повышен до 25.

Но это абсолютно недостаточно.

Мало добиться полной ликвидации брака, надо добиться, чтобы чулок стал не только предметом необходимости, но и был по-настоящему доброкачественен.

МАЙКОВА

Аккуратно и со вкусом

Как всегда в цехах Мкерави № 2, где-то наверху, у потолка скопляются дробные стуки швейных машин и гул моторов. Как всегда мелькают разноцветные куски материи, переходя с процесса на процесс.

Но в этой обычной обстановке чувствуется что-то новое, необычное.

В конце января фабрика вступила в сталинский поход за качество продукции. Мкерави № 2 решительно заявила, что со станков ее цехов не выйдет ни одного процента бракованной продукции.

Это было в январе. С тех пор, помимо инструкторов на промежуточных звеньях, каждая работница внимательно просматривает каждый стежок, каждый шов своей предшественницы.

— Ты криво зашила карман, распори.

Работа возвращается обратно. Карман распарывается и заново пришивается.

В январе был такой случай. Третий цех выпустил целую серию бракованных гимнастерок: набок пришитые воротники, на рукавах сборки, как на юбке, карманы — вкось и вкривь.

Актив фабрики потребовал показательного суда. Весь ворох забракованной продукции тщательно развешен и разложен на сцене фабричного клуба. Это был суровый обличительный акт на бракоделов

Второй случай был уже в феврале. Во втором цехе — с ленты стали выходить разноцветные платья. Воротник на одного цвета, рукава на другого, юбка на третьего, «Виновных» не было. Инструкторша Кабаридзе Маро обвиняет инструкторшу Каспарову Маню а Каспарова обвиняет Кабаридзе. Привлекли обеих к ответственности, пробрали в стенной газете, протянули в фабричном бюллетене и «разноцветные» платья перестали выходить из цеха.

Но фабрика не ограничивается борьбой с браком: она поставила перед собой задачу добиться выпуска красивого, нарядного мужского и дамского платья. В феврале решили грубые, безвкусные полупальто заменить шерстяными толстовками. Образец такой толстовки был послан в Грузшвейсбыт, и предложение фабрики было принято. Целый месяц администрация не выходила из 1-го цеха. Тут же на месте проверялся и уточнялся весь технологический процесс. Принималась во внимание каждая деталь, и только тогда, когда лента гладко задвигалась, — пустили первую партию. И партия оправдала затраченные труды. Синие и черные шерстяные толстовки, аккуратно и со вкусом выполненные, лежат сложенные на столе

Это первый шаг Мкерави № 2 дать своему потребителю то, что требуют его выросшие культурные запросы.

ЭМИЛЬ.

Ленинградский молочный комбинат, являющийся первым в мире по своей мощности и техническому оборудованию, при полной мощности будет перерабатывать за 2 смены 433 тонны молока, выпуская сливки, кефир, пастеризованное молоко, сырки и другие молочные продукты. На снимке: панорама Ленинградского молочного комбината

БОЕВОЕ ВЫСТУПЛЕНИЕ АНГЛИЙСКОГО ПРОЛЕТАРИАТА

АРЕСТ ГАРРИ ПОЛЛИТА И ТОМА МАННА

ЛОНДОН, 25. (ЗТА) **Арестованы Гарри Поллит и Том Манн, обвиняемые в том, что произносили недавно «мятежные речи» в горняцких поселках Южного Уэльса. Поллит арестован в Лондоне. Том Манн в Виггинсхилле. Оба доставлены в Южный Уэльс, где будут преданы суду.**

Кампания за освобождение арестованных

ЛОНДОН, 25. (ЗТА). «**Дейли уоркер**», комментируя арест **Поллита и Тома Манна**, призывает весь рабочий класс незамедлительно требовать их освобождения. «**Властям**, — продолжает газета, — **известно, что Поллит играл руководящую роль в организации всеанглийского голодного похода и национального с'езда действия. Им известно, что Поллит должен был огласить на с'езде основную резолюцию для обсуждения ее делегатами, а также, что ему предстояло выступить на демонстрации**». Газета призывает рабочих к массовому участию в этой демонстрации и об'единению своих сил вокруг голодного похода и национального с'езда действия.

Непосредственно после ареста Поллита и Манна состоялось массовое рабочее собрание в Детфорде, которое **потребовало немедленного безоговорочного их освобождения и послало по телеграфу требование министру внутренних дел.**

Под давлением масс

ЛОНДОН, 25. (ЗТА). **Под давлением возмущения широких рабочих масс арестом Поллита и Тома Манна власти принуждены были освободить их под залог.**

Делегация безработных не принята правительством

ЛОНДОН, 25. (ЗТА). **Макдональд отказался удовлетворить требование участников голодного похода, чтобы правительство приняло 27 февраля их делегацию, которая должна была заявить протест против нового законопроекта о страховании от безработицы.**

Открытие пролетарского конгресса действия

МОСКВА, 25. (ЗТА). «**Правда**» на видном месте помещает сообщение лондонского собкора с подробностями открытия пролетарского конгресса действия.

Конгресс заслушал приветствия французских безработных и международного антивоенного комитета, а также комитета борьбы за освобождение **Димитрова** и его товарищей.

Ветеран ирландского рабочего движения 80-летняя **Деспард** выступила с сильной речью **о международном значении борьбы Димитрова**. Конгресс принял резолюцию, приветствующую заключенных коммунистов болгар и требующую их освобождения, а также резолюцию солидарности с героической борьбой австрийских рабочих против фашизма.

Арестом секретаря компартии **Поллита** полиции не удалось помешать доведению до рабочих масс его доклада. «**Дейли уоркер**» отпечатала речь Поллита специальным приложением, которое распространялось во всех рабочих районах. На конгрессе действия ее прочитал **Галлахер**. Доклад Поллита говорит **о наступлении фашизма и усилении эксплоатации рабочего класса**. Поллит выставляет ряд требований **в области организации единого фронта борьбы против наступления капитала, против реакционного закона о страховании от безработицы, против войны и фашизма.**

Внушительными овациями приветствовал конгресс заявление делегатов голодного похода, что **единственным приемлемым для рабочих выходом из капиталистического хаоса является советская власть.**

Полиция усиленно готовится к «встрече» голодного похода и к предстоящей демонстрации. Отпуска полицейским прекращены. Полицейские, регулирующие уличное движение будут заменены специально обученными добровольцами.

Пешая и конная полиция усиленно готовится к уличным стычкам с демонстрантами. Всеми приготовлениями руководит лично начальник полиции лорд **Транчард**. Опасения провокаций со стороны полиции побудили группу видных представителей интеллигенции организовать «**Комитет общественного контроля над действиями полиции**». В состав комитета входят: писатель **Уэльс**, профессора, адвокаты и др. Консервативная печать рвет и мечет по поводу организации комитета.

ЛОНДОН, 25. (ЗТА). Громадное количество делегатов реформистских организаций свидетельствует, как заявил на открытии с'езда действия **Гассип**, что «**тысячи членов лейбористской партии и рабочих, входящих в профсоюзы, действуют, вопреки запрещению лейбористских лидеров**». Выступавшие ораторы дали резкий отпор утверждениям реформистов о том, что голодный поход «не приносит пользы безработным», и что участники похода являются лишь «орудием в руках коммунистов».

На с'езде всеобщее одобрение вызвало заявление председателя бредфордского профсовета, относительно того, что, **после французского и австрийского опыта нельзя больше вести дискуссию, следует ли рабочим прибегать к силе**. Представитель «независимой рабочей партии» критиковал содержавшееся в зачитанной на с'езде речи **Поллита** требование об организации общественных работ. Ему возражали коммунисты: **Шейн** — руководитель шотландского отряда безработных и **Коллинс** — руководитель революционной профоппозиции сталелитейной промышленности. Коллинс требовал, чтобы в резолюции было прямо указано, что **ЦК лейбористской партии и генеральный совет тредюнионов саботируют борьбу рабочего класса и поощряют правительство и капиталистов к атакам на трудящихся**. Делегаты приводили многочисленные факты тяжелого положения трудящихся, опровергающие ходячие представления о «привилегированном положении» английского рабочего класса.

150-тысячная рабочая демонстрация в Лондоне

ЛОНДОН, 25 (ЗТА). 25 февраля Лондон был свидетелем **грандиозной демонстрации рабочих, завершившей поход безработных**. Демонстрация организованная **против правительственного закона о безработице** прошла **под знаком единого пролетарского фронта и под руководством компартии**. Несмотря на принятые полицией меры, демонстранты организованными колоннами направились в Гайд-парк. На всем пути огромные толпы встречали демонстрантов приветственными возгласами. Основными лозунгами демонстрации были: «**Мы не хотим умирать с голоду**», «**Долой правительственный закон о безработице**», «**Да здравствует СССР**». Безрезультатными остались попытки разных темных элементов спровоцировать столкновение с большими полицейскими силами, собранными в Лондоне для «охраны порядка». По предварительным данным в демонстрации участвовало **свыше 150 тысяч рабочих**. В демонстрации также участвовал всеанглийский конгресс действия.

„Фашистская Германия стремится к войне"

ЛОНДОН, 25. (**Соб. инф. «Правды»**). Здесь вышла из печати книга **Лилэнда Стоу**, корреспондента «**Нью-Йорк геральд трибюн**» под заглавием «**Национал - социалистская Германия означает войну**». Автор сообщает, что изложенные факты собраны за время его пребывания в фашистской Германии.

Стоу сообщает:

«**Теперь в Германии больше 1,300 тысяч одетых в военную форму: рейхсвер** (регулярная армия — 100 тысяч, **прусская полиция** — 140 тысяч, **штурмовые отряды** («коричневые рубашки») — 460 тысяч, **защитные отряды** («черные рубашки») — 200 тысяч, «**Стальной шлем**» — 200 тысяч, **мобилизованные в трудовых лагерях** — 230 тысяч. Не причисляю сюда 1.500 тысяч «**гитлеровской молодежи**», которая в школах, клубах и на спортплощадках проходит регулярное военное обучение».

Особенно подробно Стоу останавливается на штурмовых отрядах. Штурмовые и защитные отряды расположены параллельно семи корпусам рейхсвера, в главных квартирах в Кенигсберге, Штеттине, Берлине, Дрездене, Франкфурте - на - Майне, Ганновере и Мюнхене. Коричневорубашечники и чернорубашечники **обладают также моторизованными частями**. Вдобавок, национал - социалисты организовали самостоятельную службу под названием «**автокорпус**». Штурмовые отряды **снабжены также воздушным флотом** с соответствующим летным составом. Каждая авиарота состоит из семидесяти человек и имеет два-три самолета, несколько автомобилей и мотоциклетки».

Располагают ли штурмовики оружием? На этот вопрос автор отвечает: «Иностранные наблюдатели считают, что **число винтовок в Германии равняется трем - четырем миллионам**. Их совершенно достаточно, чтобы снабдить каждого штурмовика».

В главе о военной пропаганде Стоу сообщает следующий характерный факт:

«Во всех книжных магазинах Германии можно купить «Пособие к практической работе дома и в деревне». Эта книга в 130 страниц составлена с чисто немецкой тщательностью. В ней имеется глава... «Безопасность во время марша». Книга снабжена картами и планами. Имеется много инструкций, применяемых на военных маневрах. Таким образом, «**пособие» является в действительности справочником для пехоты**».

«Фашистская Германия стремится к войне», — к такому выводу приходит Стоу. Она пока еще не воюет, и прибегает к миролюбивым речам только потому, что, по словам Стоу, «**спекулирует на мире, чтобы покончить с миром**». (ЗТА).

ЯПОНСКИЙ ПЛАН „РАЗДЕЛА ТИХОГО ОКЕАНА"

ТОКИО, 25. (ЗТА). **Хирота** в бюджетной комиссии верхней палаты в ответ на ряд запросов отставного адмирала кенсекаевца **Сакамото** заявил, что поддерживает предложение Сакамото **о «разделе Тихого океана» на западный и восточный**, и, если США согласятся с подобным предложением, «заключение соответствующего соглашения не встретит никаких затруднений». Хирота выразил надежду, что в переговорах японского посла в Вашингтоне с американскими деятелями вопрос о разделе Тихого океана будет подвергнут обсуждению. Выдвигая предложение о разделе Тихого океана, Сакамото считал, что **США должны признать превосходство японских морских сил в западной части Тихого океана, а Япония взамен этого признает превосходство американских морских сил в восточной части Тихого океана, либо согласится с «созданием нейтральной зоны»** в середине Тихого океана. По словам «**Дзи-дзи**», японские морские круги категорически против предложения установить «нейтральную зону на Тихом океане» считая это предложение «**непрактичным и несуществимым**».

Беседа т. Трояновского с Рузвельтом

ВАШИНГТОН, 25. (ЗТА). 24 февраля посол СССР г-н Троянов[illegible] беседовал с Рузвельтом.

За освобождение Димитрова, Попова и Танева

СТОКГОЛЬМ, 25. (ЗТА). Во многих пунктах страны состоялись митинги и собрания, на которых приняты резолюции с требованием немедленного освобождения **Димитрова, Попова и Танева.**

Сообщение о приеме трех болгарских коммунистов в советское гражданство встречено рабочими с большим одобрением.

Работорговля процветает

Лондонская «**Дейли телеграф**» опубликовала интервью с бывшим командиром одного из британских военных судов, несущих дозорную службу в Красном море. Английский офицер цинично описывает, как под крылышком у европейских «цивилизаторов», борющихся якобы с рабством, процветает работорговля.

По его словам, наиболее известные работорговцы принадлежат к племени Блюк Эйса, обитающему в юго-западном хинтерланде Красного моря. Работорговцы из этого племени совершают часто налеты на Судан и похищают население целых районов, включая мужчин, женщин, и детей, которых заковывают в цепи. Затем их переправляют через Баб-эл-Мандебский пролив в Аравию. Наиболее известными портами, из которых отправляются рабы, являются Тажура и Обок. По прибытии на побережье Аравии, рабы отправляются вглубь Аравийского полуострова. Главными центрами работорговли являются Мекка и Таиф.

Информатор «Дейли телеграф» констатирует, что на африканском побережье Красного моря «**повторяются все ужасы работорговли былых времен.**

Воззвание французской компартии

ПАРИЖ, 25. (ЗТА). Компартия выпустила воззвание, в котором указывает, что убийство **Пренса**, который должен был дать показания по делу Ставиского, — **дело рук провокаторов**. Этим убийством, — заявляет компартия, — «**возобновляются методы вдохновителей Горгулова**». Буржуазия, — говорится в воззвании, — обеспокоена последними выступлениями французского пролетариата и **вооружает фашистские банды, готовясь к новым провокациям**. Компартия призывает рабочих и антифашистские комитеты действия **подготовиться ко всеобщей политической стачке, бороться за роспуск фашистских организаций, арест их вождей, а также арест Кьяппа, бороться против снижения зарплаты.**

28 февраля—антифашистский митинг в Париже

ПАРИЖ, 25. (ЗТА). В связи с годовщиной со дня поджога рейхстага, комитет борьбы за освобождение тт. **Димитрова, Тельмана** и других политзаключенных в Германии организует в Париже **28 февраля большой антифашистский митинг с участием виднейших ученых, писателей и др. представителей передовой интеллигенции.**

Тяга к расширению единого фронта

ПАРИЖ, 25. (ЗТА). **Среди социалистических рабочих усиливается стремление к расширению единого фронта. Вопреки запрету руководства социал - фашистской партии, много социалистических рабочих вступает в МОПР.**

УЛЬТИМАТУМ МАРКЕ БАСТУЮЩИМ ШОФЕРАМ

ПАРИЖ, 25. (ЗТА). Министр труда, неосоциалист **Марке** ультимативно предложил окончить забастовку 25 тыс. шоферов такси в Париже. Идя на незначительные уступки, Марке **отвергает, в основном, требования бастующих — приравнять их к работникам наемного труда, к которым применяются законы о соцстраховании.**

Центральный стачком отверг предложение Марке.

Бороться до победы!

ПАРИЖ, 25. (ЗТА). 8-тысячный митинг шоферов такси, организованный революционными профсоюзами, постановили **продолжать стачку до полного удовлетворения требований бастующих.** После митинга шоферы избили встретившихся штрейкбрехеров и поломали их машины.

Массовые аресты в Вене

НЕХВАТАЕТ ТЮРЕМ

ВЕНА, 25. (ЗТА). Аннулированы все мандаты членов фабзавкомов, избранных по спискам социал - демократической партии (коммунистические мандаты были аннулированы раньше).

Аресты продолжаются в неслыханных размерах. **Только в двух венских тюрьмах содержится под следствием 1.800 арестованных.**

Под тюремные помещения приспосабливаются пустующие конюшни, склады на вокзалах, фабричные корпуса и т. д. В Винер - Нейштадте создан большой лагерь для арестованных. Арестованные в тюрьмах и лагерях содержатся впроголодь.

В рабочих предместьях Вены идут повальные обыски в поисках оружия. На снимке: обыск в рабочей квартире в Оттакринге

Движение пролетарской солидарности

САСШ

НЬЮ-ЙОРК, 25. (ЗТА). В Чикаго, на основе единого фронта, состоялась **демонстрация 2500 человек перед австрийским консульством.** Консул уклонился от встречи с делегацией, явившейся пред'явить протест.

В Филадельфии несколько тысяч рабочих **приостановили работу на час, в знак протеста против террора в Австрии.**

Болгария

ВЕНА, 25. (ЗТА). Рабочая партия, независимые профсоюзы и пролетарские антифашистские организации Болгарии призывают рабочих железнодорожных мастерских к часовой забастовке солидарности с австрийскими рабочими. **Подготовляется всеобщая забастовка солидарности.**

Франция стремится укрепить свои позиции в Австрии

ПАРИЖ, 25. (ЗТА). Правящие круги всемерно стараются укрепить французские позиции в Австрии, в частности, усилить экономические связи. Сенат утвердил соглашение 1932 г., предоставляющее благоприятные условия для ввоза австрийского леса.

40 лет творческой работы в театре

Представьте:

Старое здание грузинского театра в бывшем Арцруньевском караван-сарае — там, где ныне помещается клуб печатников им. Ворошилова. Маленькое трехярусное помещение от первых рядов партера до последних скамей шумливой галерки переполнено зрителями.

Сегодня в театре ставят «Родину» Эристави, и роль одного из заговорщиков — Заза — исполняет один из новых членов труппы, вступивший в этом сезоне впервые на порог грузинской сцены.

Представьте себе и то, что исполнителем этой трагической роли был несравненный комик современного грузинского театра **Нико Гоциридзе**

Это было в 1893 году. В этом году за кулисы грузинского театра впервые пришел 20-летний юноша исполнявший в те времена «маленькие» роли, но уже с 6-летнего возраста, — с того дня, когда впервые он увидел незатейливую оперетку— домашний спектакль, — зачарованный рампой. Он пришел, этот 20-летний юноша, в грузинский театр, чтобы никогда больше не отойти от путей его развития и делить с ним и невзгоды и быть активным участником его блестящих побед.

Представьте:

Тифлисские главные ж.-д. мастерские. В малярном цехе выстроились в ряд отремонтированные вагоны, которым нужна только окраска, чтобы затем двинуться по рельсам. Уже с первого гудка, в предрассветные часы, бригада маляров работает здесь

Сегодня к семье железнодорожников, огромной и бурлящей революционной семье, прибавился новый член: в малярный цех вступил сегодня юноша - маляр.

Этот юноша был Нико Гоциридзе. И произошло это в том же 1893 году, когда Нико Гоциридзе вступил в семью актеров грузинского театра. В этом году он тесно сблизился с широкими слоями рабочих, окунулся в великую работу обслуживания культурных запросов этой массы, чтобы затем, на протяжении 40 лет, никогда не отойти от высокой культурной работы.

* * *

40 лет работы на сцене, 30 лет работы в малярном цехе главных ж.-д. мастерских, — таков сухой итог пройденного Нико Гоциридзе жизненного пути.

Н. ГОЦИРИДЗЕ.

Однако, попытайтесь раскрыть этот сухой, поверхностный итог, внимательно присмотритесь к каждой составной части этого итога, обойдите все районы нашей столицы, в которых в прошлые времена ютились рабочие и ремесленники, — от Анчисхатского до Авлабара и Веры, — перечитайте не написанную еще историю развития грузинского рабочего театра — авчальская аудитория, железнодорожный театр, театр Мурашво на Авлабаре, Верийская аудитория, народный театр (ныне театр имени мастера грузинской сцены — К. Марджанишвили) — посчитайте, если можно только сосчитать, те огромные затруднения и препятствия, которые неразрывно сопутствовали в прошлом народным спектаклям, ту огромную энергию и исключительную любовь, которые нужны были, чтобы преодолеть эти затруднения, —

и тогда вы лишь приблизительно сможете оценить самоотверженность, которая воодушевляла на протяжении 40 лет и воодушевляет и сейчас Нико Гоциридзе.

И тогда с исключительной привлекательностью раскроется перед нами творческий путь **от маляра - бригадира к народному артисту республики**, высоким званием которого советская власть наградила Нико Гоциридзе.

* * *

Первые аплодисменты Нико Гоциридзе достались в награду за исполненную им драматическую роль. Но улыбающееся творчество артиста пошло по иному пути развития. Комические образы, мягкий юмор, живительный смех, — вот где ключем бьет огромное творческое мастерство Нико Гоциридзе.

Вот перед вами целый ряд этих стародавних горожан Тифлиса в высоких, как кувшин, папахах, вот городские «карачохели» в ухарски примятом по бокам картузе, живой галлереей выведенные старой грузинской драматургией и вытканные в шедевры творчества мастером сцены. Вот европейский репертуар— бессмертные герои Мольера, Шекспира, Синта, Бенавенте, Гейермеса, нашедшие своеобразного истолкователя в лице Нико Гоциридзе. Вот советская драматургия с совершенно новыми образами, с совершенно новым содержанием, одинаково мастерски отделанными крупным артистом нашего времени.

Огромный и разнообразный путь творчества, богатейшая галлерея разнообразнейших образов и звучаний для простого перечня которых потребовался бы толстый гроссбух.

И при всем этом, при всех обстоятельствах — внимательный, присущий Нико Гоциридзе, добросовестный подход к образу, упорный труд, внимание во все мелочи и увлекательность, увлекательность бескрайняя!

И тогда, когда, сбросив измазанную рабочую куртку, не отдохнув, спешит он в народные аудитории на репетицию или спектакль, и тогда, когда вместе с такими же самоотверженными, как он сам, культурниками об'езжает села и рабочие районы, и теперь, когда он целиком связан с яркими творческими буднями грузинского советского театра.

П. ДАДВАДЗЕ

★★ Сегодня, в театре им. Марджанишвили — **торжественный спектакль в ознаменование 40-летия артистической деятельности народного артиста республики Нико Гоциридзе.**

Ответственный редактор
В. ГРИГОРЯН

ТЕЛЕФОНЫ редакции и издательства | Отв. редактор—6-34, зам. редактера и отв. секретарь—3-96, секретариат сектор и нац.-культстроительства—14-98. Произв.-эконом. сектор—7-49. партколлектив и завком—26-11, ночной выпуск—3-10, издательство и бухгалтерия—23-31, отдел об'явлений—16-73, типография—2-70 цинкография—9-10. и сектор информации—3-91, ИНО—14-14. Массовый сектор—8-04, Сельхозсектор. Парт. сектор. сектор сов. строительства и рабочего снабжения—20-87,

АДРЕС РЕДАКЦИИ Тифлис проспект Руставели, № 36. | Рукописи не возвращаются

ГОСОПЕРА 27 фев 10 сп. 9 аб. Риголетто | 23 февраля 13 сп. 6 абонем. Симфонический концерт под упр. А. И ГАВЕЛЕМАНА при уч. Гит-Берт, Дзагнетевой Закревской, Цомая, Амиранашвили | 1 марта днем Нач. в 12-30 Копеечная 2. Дивертисмент Вечером 10 сп. 11 аб. Лота Руставели Нач. в 9 ч. в.

Абоненты не оплатившие шестого взноса за день до своего спектакля, на спектакль не допускаются. Прием седьмого взноса ежедневно с 11—2 и с 6—3 ч. веч.

Тифлисский государственный русский театр
8 фев. вне абон. | 1 марта 4 сп. 9 аб. | 2 марта вне абон.
ПРЕМЬЕРА М Горький „ВРАГИ"
Билеты продаются. Начало ровно в 8 час. вечера
6-го марта 3-й утренний спект. „Чужой ребенок"

Мюзик-Холл 27-28 фев., 1 марта. Последние дни программы
Борис РЕНСКИЙ ТЕА-ДЖАЗ | Казимир МАЛАХОВ Мозговая Тараховский 2 Бениат А. А. Глинский | Джаз-оркестр 2 сеанса 8-45, 11-30

ГОМЭЦ Сегодня и ежедневно продолжение гастролей К=И=О
Также дебюты новых артистов
Начало 8-30
Музык. эксцентрик И. Тамарин | Живая счетная машина Я. Хейфец | Жонглеры Гурьевы
1-го марта большое дневное представление

Комитет содействия Г. В. Фл. при СНК Грузии
настоящим доводит до сведения всех организаций и предприятий гор. Тифлиса, подпи авшихся на художественно-показательные плакаты по истории авиации, что таковые в настоящее время выпущены из печати и с 1-го марта по 1-е апреля с г. будут выдаваться по предъявленным квитанциям в конторе Тифлисского аэроклуба ул. Цулукидзе № 4, тел. 2—89
Комсод Г. Ф. при СНК Грузии

ПОДГОТОВКА В У З по математике и физике
Регистрация учащихся старших групп и студентов по высшей математике. Ул. Джугашвили 6 Ришевская д. № 1, под'езд. 3 й этаж, правый звонок От —10 утра и 3—4 час. веч. 2—1

Утерян паспорт
№ 19 71 выданный на имя Петр Александрович Яблонцев ч. веда

Грузсоюзсеменоводом
организовано розничная торговля сортовыми улучшенными семенами огородных культур, корне лодов, цветочных, кормовых трав, для весенней и севкомпании в следующих пунктах по твердым Госценам:
В Тифлисе: Центральный магазин—Плехановский пр., 88 магазин № 1—зеленый рынок, магазин № 2—новый рынок (б. Дезертирка)
В районах: в Гори, Телаве, Цнорис-Цхали, Кутаисе, Ахалцихе, Ахалкалаки Зугдиди, Севаки, Сухуме, Гудаутах.
Заявки на семена в каждой точке за наличный расчет или путем перевода. Грузсеменовод

По высшей математике, физике механике, химии репетитор заочник конструкторов студентов готовит. Ул. Вазиера (Красногорская) № 5, первый под'езд, ворота, 2-й эт. 10-8

КРАТКОСРОЧНОЕ ОБУЧ. бухгалтерии
Подготовка на счетовода и бухгалтера с 5—8 ч. Ул. Бочоришвили 13 (б 1-я Тумановская), вход с под'езда Степанов

Дом и палас продаются Ул Цулукидзе быв. Крузенштернская) № 4. 3 этаж 5 комната.

Рояль
Бехштейн, кабинетный продается Ул Калинина, 75 б Николаевская) кв 3

Зак. упр. ВОЗДУШНЫХ ЛИНИЙ
ставит в известность все РИКи и хозорганизаций, что при несоблюдении постановления СНК СССР 32 г. за № 1839 о пр. аэродромной полосе и зоне застроек по воздушным портам Закавказья, организации несут полную материальную ответственность по своему таковых, почему проектировка на полов линий высоковольтных передач телефонных-телеграфных и застроек в поле е аэродромов должны иметь визу Зак. упр. воздушных линий Тифлис, Руставели, № 22.
Закавказское управление воздушных линий

Кино театры ГОСКИНПРОМА
Сентябрь 30 8-30 10-
Удайчин 7-30 9, 10-30
-30 8-30
Кинопромбюро -30 8-30, 10-30
Спартак -30 8-30 10-30
Ин-ф 30, 10-30
Наука и техника 9-30
Кинопромбюро 10 1-45, 9-30
Дет кино 10 ч. утра
Окраина
Три джигита
Хромой барин
Иудушка Головлев
Американ. фильм МОЛЧАТЬ
То виноват 1 серия
300.000 километр.
Отчаянный батальон
Пашка в Грузии на стройке

Приемо-сдаточная комиссия Лентекстилькоопа
настоящим об'являет что во исполнение постановления союзного правительства все права и обязательства Лентекстилькоопа в частности, права и обязательства по текущим договорам, сделкам заказам и соглашениям по состоянию на 1-ое января 1934 г. перешли по преемственности к вновь организуемому при Лентекстиле отделу рабочего снабжения.

Продается фаэтон с лошадьми
Адрес Ваза, Животноводческая ферма „Мисвери"

ТРЕБУЮТСЯ СРОЧНО
двигатели внутреннего сгорания от 60 до 150 л. с., генераторы 220/380 в. от 40-60 кв., а также электромоторы 220/380 в. переменного тока мощностью от 1½ до 10 л. с. Обращаться в Чайснаб, пр. Руставели, № 25.
Директор Чайснаба Гепнер

Тресту совхозов НАРКОМЗЕМА ГРУЗИИ
для работ в совхозах требуются инженеры-ирригаторы и техники со стажем. Зарплата по соглашению. С предложением обращаться в отдел кадров и труда.
Адрес: ул. Ленина, № 32.

Сотрудники управления Боржомиводстроя извещают о смерти инженера
Амвросия Цхакая
Вынос тела сегодня, 27 февраля в 5 ч. веч. из кв.—Грибоедовская, 14, на Ново-Верийское кладбище

Павросий Гуджабидзе, Владимир Тогонидзе, Евтихий Хоменки извещают о смерти близкого друга и товарища
Амвросия Георгиевича
ЦХАКАЯ

Сотрудники гидрологического сектора УЕГМ Грузии выражают соболезнование начальнику управления тов Д Цхакая по поводу смерти его брата инж.
Амвросия Георгиевича
ЦХАКАЯ

Соседи: дирижер Гвелесиани, Мицинов, Апресян Пирцхалашвили и Мгеладзе с семьями извещают о преждевременной смерти инженера
Амвросия Георгиевича
ЦХАКАЯ

Группа сослуживцев геодезического отделения Зак геолого-гидрогеодезического треста выражает соболезнование тов Цхакая Сергею Георгиевичу по случаю смерти его брата
Амвросия Георгиевича

Вдова Мелия с детьми Тамарой Георгием Кетеванной и зять Максим Габашвили извещают о смерти зятя и жениха
Амвросия Цхакая
Вынос тела из кв —Грибоедовская, 14, сегодня, 27 февраля в 4 часа дня

С. Горбунов и Ю. Г. Горбунова извещают о смерти
Амвросия Георгиевича
ЦХАКАЯ

Ближайшие тов С Баблидзе, В. Жоржоладзе, И. Глонти, А. Карумидзе И. Гварамия, С Гогсадзе, Г. Кедия, В. Кедия Г. Бакуеадзе, Х Нацалишвили выражают соболезнование о смерти друга инженера
Амвросия Георгиевича
ЦХАКАЯ
Вынос тела из кв Грибоедовская, 14, на Ново-Верийское кладбище, сегодня, 27 февраля в 4 часа дня

Н. В. Панчинский, Н. Г. Давчинская и М. И. Змих извещают о смерти
Амвросия Георгиевича
ЦХАКАЯ

С. С. Лертхипанидзе, Г. Д. Хобидзе, С. В. Матеишвили извещают о смерти товарища и друга инженера
Амвросия Георгиевича
ЦХАКАЯ
Вынос тела сегодня, 27 февраля в 5 ч. веч., из кв.—Грибоедовская, 14, на Ново-Верийское кладбище

Брат Аркад и Мирелов с женой Софией и сыном Дмитрием, сестра Сатеник Теребрамова с детьми извещают родных и знакомых о смерти
Маргариты Яковлевны
Делла-Росса
Гражданская панихида на квартире, сегодня 27 февраля, в 6 час веч Вынос тела из кв Шемахинская ул № 16, на Ходживанкское кладбище, 28 февраля в 5 час. веч

Дирекция и педагогический персонал тифф фармако-химического техникума извещают о смерти старого преподавателя
Софии Владимировны
Джваришейшвили

Жильцы дома по ул. Калинина 25, об'являют о смерти
Софии Владимировны
Джваришейшвили
Вынос тела сегодня 27 февраля, в 4 часа дня из кв —по ул Калинина, 25, на Ново-Верийское кладбище

Товарищи по работе в Закнаркомпроде Я. Керганов В. Канделаки, Н Рачинская, М. Чочиа Ф Меликян, А Сагинашвили А Огаркезов, В. Лертхипанидзе Е Воскресенский выражают соболезнование Леониду Николаевичу Потапову по случаю смерти его отца
Николая Александровича
ПОТАПОВА

Наталия Константиновна, Татьяна Николаевна Леонид Николаевич, Наталия Николаевна и Татьяна Дмитриевна Потаповы извещают о смерти
Николая Александровича
ПОТАПОВА

КРАСНОЗНАМЕННАЯ ТИПОГРАФИЯ ИМЕНИ А. Ф. МЯСНИКОВА. ИЗ-ВА «ЗАРЯ ВОСТОКА» ТИФЛИС, ПР. РУСТАВЕЛИ, 36. УПОЛ. ГЛАВЛИТА — 507.