Пролетарии всех стран, соединяйтесь!

ЗАРЯ ВОСТОКА

ОРГАН ЗАККРАЙКОМА ВКП(б) и ЦИК ЗСФСР

ФЕВРАЛЬ 28 СРЕДА 1934 г.
№ 51 (3162)
ГОД ИЗДАНИЯ 12-й

СЕГОДНЯ В НОМЕРЕ:

ПОСТАНОВЛЕНИЯ СНК СССР И ЦК ВКП (б): «о снятии недоимок по зернопоставкам и рассрочке взыскания зерновых ссуд на 3 года»; «о сдаче клещевины взамен зерна по обязательным поставкам государству» и «о производственно-финансовых планах колхозов» (1 стр.).

ДИМИТРОВ, ПОПОВ И ТАНЕВ В МОСКВЕ.

План сева яровых по колхозам, обслуживаемым МТС, на 1934 год (3 стр.).

Развернуть соревнование командиров производства угля и нефти (3 стр.).

За бумажками проглядели живых людей (2 стр.).

Сообщение правительственной комиссии по оказанию помощи экипажу «Челюскина» (1 стр).

СТАТЬИ: ПЕРЕДОВАЯ: Ликвидация харбинского конфликта («Известия», от 27 февраля); СУЛЕЙМАН — Великий урок (2 стр.); «ПРАВДА»: Решающая задача политотделов транспорта (2 стр.).

О ПРОИЗВОДСТВЕННО-ФИНАНСОВЫХ ПЛАНАХ КОЛХОЗОВ

Постановление СНК СССР и ЦК ВКП(б)

СНК Союза ССР и ЦК ВКП(б) считают неправильной разосланную Наркомземом Союза директиву краевым, областным, земельным управлениям от 15 декабря 1933 года о составлении ими самостоятельно типового производственно - финансового плана колхозов на 1934 г., как дающую колхозам неправильную ориентировку и вносящую путаницу в работу колхозов.

СНК И ЦК ПОСТАНОВЛЯЮТ:

1. Отменить указанную выше директиву Наркомзема СССР.

2. Считать неправильным составленные областными, краевыми земельными управлениями на основании этой директивы Наркомзема производственно - финансовые планы колхозов.

3. Предложить областным и районным партийным и советским организациям приостановить составление производственно-финансовых планов колхозов вплоть до опубликования новой, утвержденной Совнаркомом Союза ССР формы производственно - финансового плана колхозов.

Председатель Совнаркома Союза ССР В. МОЛОТОВ. Секретарь Центрального комитета ВКП(б) И. СТАЛИН.

27 февраля 1934 года.

О СНЯТИИ НЕДОИМОК ПО ЗЕРНОПОСТАВКАМ И РАССРОЧКЕ ВЗЫСКАНИЯ ЗЕРНОВЫХ ССУД НА 3 ГОДА

Постановление СНК СССР и ЦК ВКП(б)

ЦК ВКП(б) и Совнарком СССР постановляют:

1. Снять с колхозов и единоличных хозяйств по всем областям, краям и республикам недоимки, числящиеся за ними по зернопоставкам 1933 года.

2. Рассрочить по всему СССР на три года взыскание с колхозов зерновых ссуд денежных и продовольственных, полученных ими от государства как до 1934 года, так и в 1934 году с тем, чтобы треть всех зерновых ссуд взыскать осенью 1934 года, треть осенью 1935 года и последнюю треть—осенью 1936 года.

Председатель Совета народных комиссаров СССР В. МОЛОТОВ. Секретарь Центрального комитета ВКП(б) И. СТАЛИН.

27 февраля 1934 года.

О сдаче клещевины взамен зерна по обязательным поставкам государству

Постановление СНК СССР и ЦК ВКП(б)

Придавая особое значение посевам клещевины, Совнарком СССР и ЦК ВКП(б) постановляют:

Принимать от колхозов и единоличных хозяйств при обязательных поставках зерна государству из урожая 1934 года клещевину в счет нормы сдачи зерна из расчета 1 пуд клещевины за 4 пуда зерна.

Председатель Совнаркома Союза ССР В. МОЛОТОВ. Секретарь Центрального комитета ВКП(б) И. СТАЛИН.

27 февраля 1934 года.

Ликвидация харбинского конфликта

Освобождение арестованных в конце сентября прошлого года ответственных советских сотрудников КВЖД и состоявшееся назначение на место, захвативших их функции, маньчжурских служащих—новых советских начальников железнодорожных служб, путем, предусмотренным мукденским договором, означает окончание авантюристской попытки навязать советскому правительству волю определенных японо - маньчжурских империалистских кругов. Эта авантюра исходила из полного непонимания соотношения сил и непонимания политики советской власти другой стороною.

Переговоры о продаже КВЖД, начавшиеся 26 июня прошлого года в Токио, должны были урегулировать вопрос о КВЖД на основе соглашения заинтересованных сторон. Советское правительство выразило согласие на продажу КВЖД, исходя из желания укрепить мир на Дальнем Востоке, путем устранения предмета споров и трений, каким при наличии японских войск в Маньчжурии является КВЖД, несмотря на ее коммерческий характер. Это желание укрепить мир было понято авантюристскими элементами, как проявление слабости советского правительства. Эти круги думали, что раз советское правительство предлагает продажу КВЖД, то на деле оно пытается только сохранить лицо и было бы согласно уступить КВЖД на любых условиях.

Когда переговоры показали, что советское правительство не разыгрывает комедии продажи, а намерено самым деловым образом разрешить вопрос о КВЖД к обоюдной пользе, авантюристские круги в Мукдене решили сначала затормозить переговоры, а затем создать условия, при которых советское правительство должно было бы пойти на уступки.

Этой цели служил арест советских сотрудников КВЖД, против которых был выдвинут ряд ни на чем не основанных обвинений, этой цели служила попытка захвата власти на КВЖД маньчжурскими марионетками японских империалистов. Этой цели, наконец, служила попытка дезорганизации всего движения на КВЖД.

С той же самой ясностью и решительностью, с которой советская власть ведет все время политику укрепления мира на Дальнем Востоке и ищет практического решения спорных вопросов, она ответила на попытку терроризовать советских служащих КВЖД и навязать СССР волю японской стороны. Советское правительство отказалось вести переговоры в условиях, в которых они могли быть только чистой комедией. Перерыв токийских переговоров означал: если японские империалисты хотят захватить КВЖД, пусть они возьмут на себя ответственность за свои действия.

Советское правительство не намерено помочь прикрыть захват видимостью соглашения. Понадобились месяцы, в течение которых советское правительство и советские представители на КВЖД продемонстрировали свою решимость не дать себя спровоцировать, одновременно и свою непоколебимость в отстаивании советских интересов, чтобы японская сторона поняла, что она ошиблась, приняв миролюбие советской власти и ее стремление к соглашению за слабость. Решение маньчжурских властей освободить арестованных, не предъявляя им никаких обвинений и вернуться к нормальному способу управления администрации КВЖД, является результатом того, что в Токио и Мукдене поняли невозможность продолжать политику, которая могла завести советско - японские отношения только в тупик. Мы будем очень рады, если окажется, что руководители японской политики поняли необходимость разрешения спорных вопросов договорным путем. Внутреннее и внешнее положение Японии, с одной стороны, и решительность советской политики, с другой, помогли японским руководящим кругам понять, что такой великой державе, как СССР, нельзя навязывать свою волю актами насилия. Мы жалеем, что потеряно много месяцев на подобные бесплодные эксперименты, но лучше понять обстановку поздно, чем никогда.

Политика советского правительства по отношению к Японии и по отношению к маньчжурским конфликтам не изменилась за последнее время, несмотря на громадное усиление экономической и военной силы, несмотря на укрепление международного положения Советского союза. Советский союз теперь, как и раньше, считает, что, при уважении его границ и соблюдении его интересов, все спорные вопросы между СССР и Японией могут быть улажены мирным путем. Рассказы националистической японской прессы о том, что правительство Советского союза, укрепив свою военную мощь на Дальнем Востоке и усилив свое международное положение, стремится к войне с Японией, являются наглой клеветой. Советскому союзу ничего не нужно от Японии, кроме нормальных добрососедских отношений, полезных для обеих сторон.

Советский союз не преследует на Дальнем Востоке никаких целей, которые делали бы войну для него желательной. Если японские националисты и империалисты пугают народные массы тем, что в 1935 году Японии угрожает, якобы, НЕМИНУЕМЫЙ внешнеполитический «кризис», в котором СССР, якобы, собирается занять антияпонскую позицию, то всякий, знающий советскую политику, понимает, что это простые выдумки. Если японский империализм не намерен покушаться на советскую территорию и советские интересы, то никакого кризиса в отношениях Японии и СССР не должно быть. Советское правительство, со своей стороны, будет впредь стремиться к миру с Японией и всякий шаг японского правительства в деле укрепления мира на Дальнем Востоке найдет полную поддержку с советской стороны.

Ликвидация конфликта, вызванного арестом советских служащих на КВЖД, открывает путь для дальнейших попыток мирного улажения спорных вопросов. Практика покажет, имеем ли мы дело с тактическим мирным маневром, который должен прикрыть дальнейшую подготовку конфликтов, или мы имеем дело с решением расчистить путь для мира между СССР и Японией. За положением на Дальнем Востоке следит весь мир, который умеет очень хорошо отличать мирные маневры от мирной политики. Если практика покажет, что мы имеем дело с началом мирной политики, то эта политика встретит в Москве помощь и желание добиться действительного улучшения советско-японских отношений.

Положение на КВЖД является только одним из элементов отношений между Японией и СССР. Советское общественное мнение и общественное мнение всего мира будет следить с величайшим вниманием за дальнейшим развитием событий, ибо от них зависит мир не только на Дальнем Востоке.

(Передовая «Известий» от 27 февраля)

ДИМИТРОВ, ПОПОВ И ТАНЕВ В МОСКВЕ

Танев. Димитров. Попов.

МОСКВА, (ЗТА). 27 февраля в 19 часов на аэроплане прибыли из Берлина в Москву тт. Димитров, Попов и Танев.

Сообщение германского информационного бюро

БЕРЛИН. 27 февраля. Германское информационное бюро сообщает:

«Трое коммунистов — Димитров, Попов и Танев—высланы из Германии. Их высылка до сих пор не могла быть произведена, так как болгарское правительство не признавало их болгарскими гражданами и отклонило въезд их в Болгарию. После того, как советское правительство приняло названных лиц в советское гражданство, появилась возможность отправить их в пределы Советского союза. Отправка произведена сегодня».

По сообщениям из официальных кругов, Димитров, Попов и Танев отправлены сегодня в 7 часов утра на аэроплане в СССР. Как сообщают из журналистских кругов, Димитров, Попов и Танев были в 7 часов утра доставлены на аэродром и помещены в отлетающий самолет. Частные пассажиры, намеревавшиеся лететь с этим самолетом, были высажены.

Отклики в Англии

ЛОНДОН, 28. (ЗТА) Все вечерние газеты публикуют на видном месте сообщения об освобождении **Димитрова, Попова и Танева.** Газеты подчеркивают, что известие о переходе Димитрова, Попова и Танева в советское гражданство появилось уже 7 дней назад и что сегодняшнее освобождение является запоздалым ответом германского правительства на предложение советского правительства о высылке их в СССР.

Либеральная газета **«Стар»**, выражая удовлетворение по поводу освобождения Димитрова, Попова и Танева, указывает, что не следует забывать о Торглере, который продолжает томиться в одной из германских тюрем.

ВСТРЕЧА В МОСКВЕ

МОСКВА. (ЗТА). Весть о прилете товарищей Димитрова, Попова и Танева пришла в конце дня. Она пришла в те часы, когда московские пролетарии закончили свой рабочий день, когда самолет с тремя болгарскими коммунистами находился от красной столицы на расстоянии 2-х летных часов.

И эта весть сразу же облетела все фабрики и заводы Москвы. К гражданскому аэропорту стали стягиваться многочисленные делегации с оркестрами и красными знаменами.

К 7 часам вечера на снежном поле аэропорта собралась многотысячная толпа встречающих, автоматический маяк яркими снопами света шарил далеко в небе. Но вот взорвалась первая ракета, за ней вторая. Когда послышался рокот невидимого мотора, в аэропорте на мгновение восстановилась тишина. Но только на одно мгновение.

В 19 часов 05 м. два белых огня пассажирской машины Дорулюфта показались над крышей аэровокзала. Крики «ура», музыка оркестров заглушили шум мотора.

— Да здравствует тов. Димитров, ура Попову и Таневу!

Тысячи встречающих, не дожидаясь пока самолет подрулит, бросились ему навстречу. Рабочие мужчины смешались с пролетариями «Явы»: прорвав цепи часовых, ликующие толпы встречающих бросились к самолету. Люди чувствовали настоящую потребность говорить устами тысяч, за многие миллионы трудящихся страны, строящих социализм.

Вся страна в их лице приветствовала товарищей Димитрова, Попова и Танева.

Когда пропеллеры описали последний круг, к самолету подошли виднейшие работники Коминтерна, члены президиума Коминтерна и Профинтерна, среди них т.т. Мануильский, Кнорин, Геккерт, Лозовский, Мадьярова, Искров, Ван-мин, Мак-Иллон, Бронковский, Хаккоп и др.

Тов. Димитров — в дверях самолета. Он выглядит усталым, бледным. Широкая, радостная улыбка озаряет его лицо, когда он видит толпы московских пролетариев, когда он слышит пламенные слова приветствий, обращенные к нему и к его товарищам. Бледны и изможены лица тт. Попова и Танева.

Первые слова тов. Димитрова — **Здравствуйте товарищи,—** покрываются бурей восторженных приветствий, громовыми возгласами: **«Ура», «Рот фронт».**

У всех встречающих — видимое желание взобраться на лестничку самолета и приветствовать освобожденных из цепких лап фашизма, самых сильных и непоколебимых борцов за коммунизм.

Бурной овацией встречается обращение тов Мануильского к отважным болгарским коммунистам, после того как он их крепко обнял: **—Привет вам от ЦК ВКП(б), привет вам от Коминтерна.**

Взрыв ликований, возгласы— **Димитров, наш Димитров в Москве, «ура» мужественным коммунистам, борцам за великое дело социализма Димитрову, Попову и Таневу** — сменяются пением «Интернационала».

Тов. Димитрова поднимают на руки и несут к аэровокзалу. Этот короткий путь длится очень долго: встречающие останавливаются много раз, чтобы еще раз и еще раз передать своим товарищам по классу, своим товарищам по борьбе волновавшие их чувства.

И они выражали свою горячую радость и пламенную любовь новыми взрывами аплодисментов и приветственных возгласов.

Когда т.т. Димитров, Попов и Танев, взволнованные встречей, покинули аэропорт, тысячные толпы встречающих долго не расходились.

ЛАГЕРЬ ЧЕЛЮСКИНЦЕВ, ПОЛЯРНОЕ МОРЕ

Начальнику экспедиции Шмидту

Шлем героям-челюскинцам горячий большевистский привет. С восхищением следим за вашей героической борьбой со стихией и принимаем все меры к оказанию вам помощи. Уверены в благополучном исходе вашей славной экспедиции и в том, что в историю борьбы за Арктику вы впишете новые славные страницы.

СТАЛИН.
МОЛОТОВ.
ВОРОШИЛОВ.
КУЙБЫШЕВ.
ОРДЖОНИКИДЗЕ.
КАГАНОВИЧ.

Сообщение правительственной комиссии

В предыдущем сообщении приводилось решение комиссии направить новые самолеты в бухту Провидения. Самолеты будут направлены на пароходах до возможно более северной части Берингова моря. По поступившим донесениям, пароход **«Сталинград»** прибыл в Петропавловск на Камчатке и немедленно же приступил к работам по погрузке на пароход самолетов, горючего, запасных частей и радиоимущества. По телеграммам от 25 февраля, пароход заканчивает погрузку. По поступавшим сведениям, в районе Усть-Камчатка, Камчатский залив, бухта Корфа, в Олбатовском заливе льдов нет. Таким образом, «Сталинград» отбудет на север при благоприятных показателях.

Пароход **«Смоленск»** начал бункероваться во Владивостоке и принимать груз: самолеты, радиоимущество и т. д.

Дано распоряжение отправить с пароходом не три самолета, как предполагалось раньше, а значительно больше (8—10 в зависимости от состояния трюмов). На пароход грузится также запасные части для действующих в районе Уэллен самолетов.

За последние дни самолеты, находящиеся в районе мыса Северного и Уэллен, произвели ремонт полученных повреждений. Самолет АНТ—4 и легкий самолет У—2 в Уэллене уже исправлены и выжидают летной погоды.

Собачий транспорт используется для создания базы горючего для самолетов в районе мыса Онман. На мысе Онман — ближайший пункт на материке к лагерю—будет установлена временная радиостанция. К отправке горючего из Уэллена в Онман уже приступлено: предполагается завезти запас горючего на 60 летных часов. В начале марта в районе мыса Онман предполагает выехать начальник экспедиции Главсевморпути тов. Петров для руководства работой.

Связь со Шмидтом имеется непрерывная.

Шмидт ставится в известность о всех принимаемых мероприятиях.

О том, какую кипучую работу развернул лагерь, свидетельствует публикуемая сегодня телеграмма Шмидта.

Доставка самолета через 5 клм. торосов на ледяное поле, имеет большое значение, так как позволит находящемуся в лагере летчику тов. Бабушкину, при благоприятных условиях, совершить полет.

Дрейф ледяного поля, который имел место за последнее время,—отнесло поле, как уже сообщалось, на северо-запад на 28 клм.,—почти прекратился.

Следует отметить, что Чукотское море никогда сплошь не замерзает и дальнейшие подвижки льда возможны и даже неизбежны.

Однако, опасения, что ледяное поле, на котором расположена экспедиция «Челюскина», вынесет далеко на север, можно, по заключениям специалистов, считать маловероятными, поскольку движение льдов в этом районе носит местный характер и происходит по замкнутой кривой, центр которой находится неподалеко от места нахождения лагеря.

Что же касается погоды, то, по имеющимся данным метеорологических станций, можно ожидать в ближайшее время более благоприятных перспектив для полетов.

Председатель комиссии КУЙБЫШЕВ.

Большевистское упорство побеждает

ВЕСТИ ИЗ ЛАГЕРЯ ШМИДТА

ЛАГЕРЬ ШМИДТА. 26-II. Челюскинцам удалось перетащить через ледяные торосы свой самолет Ш-2 на аэродром. Закончив строительные работы первой очереди, занялись улучшением палаток, настлали фанерные крыши, получились почти дома, даже появились окна из фотопластинок и химической посуды. Все уже освоились с жизнью на льду и неожиданностями. Наша льдина треснула в нескольких местах, образовались канавы в несколько метров шириной. Быстро перетащили продукты в более безопасное место, перекрыли канавы мостиками.

Нач. экспедиции ШМИДТ.

ПРИЕМ ПРЕДСТАВИТЕЛЕЙ СОВЕТСКОЙ И ИНОСТРАННОЙ ПЕЧАТИ ДИМИТРОВЫМ, ПОПОВЫМ И ТАНЕВЫМ

Вчера вечером, спустя два часа после прилета, тт. **Димитров, Попов и Танев** приняли представителей советской и иностранной печати. Свыше ста журналистов собралось в красном уголке гостиницы «Люкс». Стоя, бурными, продолжительными аплодисментами встретили журналисты освобожденных из фашистской тюрьмы болгарских революционеров, отважных борцов за коммунизм.

Тов. Димитров говорит на немецком языке.

— Сегодня в 5 часов утра, — рассказывает тов. Димитров, — нас совершенно неожиданно разбудили, приказали встать, одеться и собрать наши вещи. Однако, нам не говорили для чего это требуется и куда хотят нас увезти. Немного позже представитель министерства внутренних дел заявил нам: «Сегодня вы освобождаетесь и будете сегодня же высланы из Германии в Советский союз». Наше требование, чтобы были вызваны представители полпредства СССР, с которыми мы хотели договориться о поездке, осталось без ответа.

Уже здесь, — добавляет тов. Димитров, — мы узнали что советское представительство вообще не было предварительно информировано о нашей высылке.

— Наше первое слово должно быть словом глубокой безграничной благодарности международному пролетариату и широким слоям интеллигенции всего мира, которые боролись за наше освобождение, — говорит тов. Димитров.

И в первую очередь мы должны быть благодарны пролетариату и колхозникам Советского союза, нашего пролетарского отечества. Сейчас я могу спокойно сказать и за себя и за своих товарищей, что если бы не было кампании за наше освобождение, если бы не была мобилизации сил трудящихся во всем мире против германского фашизма то мы не были бы сегодня в Москве.

Фашисты до последней минуты хотели нас физически и духовно истребить, чтобы отомстить за тот грандиозный скандал, которым закончилась провокация с поджогом рейхстага.

Тов. Димитров подчеркнул далее, что эта кампания послужила средством не только для спасения четырех голов коммунистов—подсудимых лейпцигского процесса, но и сотен и даже тысяч коммунистических товарищей, которых, по словам Геринга, фашизм хотел уничтожить.

Именно эта кампания воспрепятствовала новой провокации, которая была бы использована для уничтожения руководящих кадров германской компартии.

Отметив, что как раз сегодня (27 февраля) исполняется годовщина поджога рейхстага, тов. Димитров говорит:

— Мое искреннее убеждение, что подлинные инспираторы поджога занимают правительственные посты.

Широкие массы в Германии, в этой нынешней сплошной тюрьме, не верят в то, что поджигателями были коммунисты. Наоборот, немало людей, даже из национал-социалистов, убеждено в том, что все дело с поджогом было организовано руководителями нации. Это они осознают как большой позор для своей партии.

Тов. Димитров подробно останавливается на ужасах фашистского террора, рассказывает о порядках в концентрационных лагерях, о пытках и насилиях в фашистских застенках.

— Иностранные корреспонденты, — говорит тов. Димитров,—иногда посещавшие нас, спрашивали о нашем здоровьи и самочувствии.

Один из них даже спросил: «Ведь вас не бьют и не пытают?»

Я должен сказать, что пытки у нации изощрены, морально они действуют не менее разрушающе, чем физические пытки.

— Теперь, — говорит т. Димитров, — я приехал в СССР, в свое пролетарское отечество. Мы счастливы, что остались проклятую фашистскую третью империю.

Мы уехали с чувством глубокой солидарности и любви к революционным пролетариям и коммунистам Германии, которые, несмотря на террор, героически борются с фашизмом. Сотни и тысячи их находятся в концентрационных лагерях, сотни прошли уже через судебные фашистские процессы. Сотни других процессов подготавливаются. Много смертных приговоров вынесено и приведено в исполнение. Борьба, которая велась за наше освобождение, должна продолжаться и впредь—за освобождение тысяч фашистских узников.

Хотя мы были изолированы и не видели всей борьбы, которая велась в Германии с фашизмом, но все время—и во время процесса, и вне его—мы чувствовали, что большая единая коммунистическая партия Германии стоит на боевом посту.

— В Кенигсберге сегодня во время остановки нашего самолета — улыбаясь добавляет тов Димитров. — представитель полиции г-н Геллер просил меня, чтобы я был объективен в своих рассказах о Германии и чтобы я не говорил по-свински о Германии.

Я ответил что, конечно, я буду объективен, но я надеюсь, что вернусь в Германию, как гость германского советского правительства.

Затем ряд журналистов обратился к тов Димитрову с вопросами.

На вопрос иностранного корреспондента «Что вы будете теперь здесь делать?»—тов. Димитров ответил:

— Что я буду делать? Я думаю, что совершенно ясно. Я — солдат революции. Я выступал перед судом, как солдат пролетарской революции, как солдат Коминтерна. Я думаю эту свою обязанность нести и впредь.

Другой иностранный корреспондент спросил тов. Димитрова о его мнении о лейпцигском процессе.

— Я уже говорил об этом во время самого процесса. Могу повторить. Процесс был провокацией, как и самый пожар рейхстага был провокационным делом. Эту провокацию хотели превратить в удар против компартии, свалив вину с больной головы на здоровую. Но по законам диалектики и по законам классовой борьбы, руководимой Коминтерном, процесс превратился в антифашистскую демонстрацию и грандиозный фашистский скандал.

В этот момент тт. Димитрову, Попову и Таневу приносят цветы от Надежды Константиновны Крупской и Марии Ильиничны Ульяновой. Цветы были вручены при бурных аплодисментах собравшихся журналистов.

Один из иностранных корреспондентов указывает, что Геринг энергично настаивал на расстреле Димитрова, и спрашивает, чем объяснить, что это желание не было приведено в исполнение.

— Не всегда все идет так, как хочется, — отвечает тов Димитров. — Геринг выразил интимное желание расстрелять национал-социалистов, однако, это желание не было выполнено благодаря энергичной борьбе между народного пролетариата. И, кроме того, как сказали немецкие пионеры в Гамбурге: «Мы живем плохо, но есть Москва на свете».

С нашими судьями,—продолжает Димитров,—мы познакомились очень хорошо. Я считаю, что эти наши судьи, которые далеко не все чистокровные политические арийцы, должны были разрешить задачу, чтобы и волки были сыты и овцы целы. Эту задачу, как вы знаете, когда-то не мог разрешить и Соломон. Поэтому наши судьи свой приговор написали плохо. По нас они должны были оправдать, иначе не могло быть. Если бы нас осудили, то это было бы осуждением фашизма. Овцы остались целы—впрочем насколько мы целы скажут завтра врачи, но волки не стали сытыми, так как вынуждены были нас освободить. Так что получилось, что и мы остались недовольны судом и Гитлер и Геринг тоже недовольны этим судом.

Говоря о процессе, тов. Димитров указывает, что подсудимые были лишены настоящей защиты.

— Мы имели по законам Германии право выбора защитников, но нам дали официального защитника. Если бы я предоставил ему защищать себя, я был бы сегодня политическим мертвецом, ибо он меня скомпрометировал бы и политически погубил.

После нескольких других вопросов, касающихся деталей судопроизводства и обстоятельств пожара, тов. Димитров заявил, что он утомлен и просит его извинить.

Журналисты снова продолжительными аплодисментами приветствовали тт Димитрова, Попова и Танева.

Беседа продолжалась около полутора часа.

РЕШАЮЩАЯ ЗАДАЧА политотделов транспорта

Передовая „ПРАВДЫ“ 26 февраля

Сегодня мы печатаем материалы о двух политотделах. Оба они — политотделы транспорта. Оба организованы пять месяцев назад. Оба помещаются в Москве и имеют одинаковые условия для работы. При всем том это глубоко различные политотделы. Они различны по методам работы. Различны и по результатам своей деятельности. Сопоставление этих двух политотделов представляет огромный интерес, так как самый наглядным образом показывает, где лежит путь к победе политотделов над железнодорожной косностью и какие жестокие поражения терпит тот политотдел, который сбивается с этого пути.

В докладе на XVII с'езде партии тов. **Каганович** говорил:

«Часть политотделов (на транспорте — **Ред.**) уже добилась успехов в работе, но вся политотдельская армия еще не прорвала фронта, трудностей не преодолела».

Слов нет, политотделы на транспорте встретились с большими трудностями. Крайняя расшатанность дисциплины, закостенелые традиции канцелярско - бюрократического руководства, сильная засоренность аппарата классово - чуждыми элементами, слабость партийной организации, — таковы условия, в которые попали политотделы транспорта.

Как известно, трудности на то и существуют, чтобы их преодолевать. Политотделы на транспорте для того и созданы, чтобы умело организованным наступлением опрокинуть все, что мешает перестройке, что не дает транспорту работать с полной эффективностью.

Как должны работать политотделы? Какими методами лучше всего преодолеть трудности, с которыми они встретились?

Политотделы — партийно - политические органы. Главная их сфера, главная задача, главный метод их работы — это организация масс, мобилизация на борьбу за перестройку транспорта сотен тысяч железнодорожных рабочих, от дисциплинированной сознательности которых зависит в конечном счете вся работа железных дорог.

А на деле получилось, что политотдельщики, за некоторыми исключениями, поставив эту свою главную задачу на второй план, увлеклись административными функциями, не задумываясь над тем, что это не способствует ни укреплению единоначалия, ни установлению на дорогах железного большевистского порядка и не обеспечивает, следовательно, поднятия транспорта.

Работа политотдела Павелецкого района Пермской дороги, подробно освещаемая сегодня в «Правде», является ярким примером такого подхода к делу. Т. Кадырев—начальник этого политотдела, видимо, работник, искренно стремящийся улучшить работу своего района, но он не с того начал, не по тому пути пошел. Увлечение администрированием в ущерб организационно - массовой работе, которая очень часто иногда подменяется заседательской суетней и парадным включением во всевозможные кампании, — таков «стиль» работы политотдела Павелецкого района.

Каковы же результаты такого подхода к делу? (**Пропуск**).

У нас не мало работников, которые понимают задачу организационно - массовой работы не во времени и пространстве и хотя готовы лоб разбить в беспредметном и бесцельном шуме, ничего путного из этого не выходит, так как они не дают себе труда точно установить конкретную задачу своих усилий, со всей кропотливой деловитостью организовать практическое выполнение поставленной задачи. Подход к делу — типичный для болтунов!

Таких «шумовиков» не надо и на три версты подпускать к политотделу! Каждое мероприятие политотдела района неизменно сопровождается успехом; потому что имеет целью не только выдвинуть задачу, но и организовать борьбу сотен и тысяч людей на выполнение этой задачи. Искусство организации масс в том, чтобы уметь сплотить вокруг политотдела многочисленный актив из числа передовых ударников и, опираясь на этот актив, повести за собой всю массу железнодорожных рабочих. Большинство политотделов проделало значительную работу по выявлению передовиков. По транспорту прокатилась волна сталинского призыва ударников. Сотни тысяч подлинных героев производства, неизвестных вчера, сегодня стали известны рабочей массе. Но ведь это только начало дела. Выявить передовиков — это значит только сделать первый подготовительный шаг к организации масс.

Следующий шаг должен заключаться в том, чтобы при помощи этого актива поднять широчайшие слои железнодорожных рабочих на борьбу за перестройку транспорта. На этой работе должно быть сосредоточено сейчас внимание политотделов.

Основной организационной силой политотделов являются партийные организации транспорта. Между тем, политотделы еще не взялись, как следует, за налаживание партийной работы. Но без превращения низовых партийных организаций в гибкое боеспособное оружие массовой работы нечего и мечтать об успешной организации масс. Политотделы не должны этого забывать ни на минуту.

Упор на организационно - массовую работу отнюдь не означает устранения политотделов от вопросов хозяйственно - технического руководства. Во-первых, сама организационно - массовая работа должна быть тесно увязана с хозяйственными мероприятиями. Организационно - массовая работа должна способствовать наиболее успешному разрешению хозяйственных задач. Во-вторых, политотделы, как «партийный глаз и контроль» на транспорте, должны со всей большевистской бдительностью следить за выполнением хозяйственным аппаратом возложенных на него пролетарским государством обязанностей, беспощадно пресекая антигосударственные тенденции нарушения дисциплины.

Возьмите такой вопрос, как регулирование вагонного парка. Перманетный срыв дорогами регулировочных приказов НКПС является настоящим бичом для транспорта. Именно по этой причине ежедневно недодается под погрузку до 10 тыс. вагонов. Выполнение регулировочного приказа является первой заповедью для железнодорожника. Между тем, эта заповедь нарушается самым безобразным образом. Государственный интерес в этом деле сплошь и рядом приносится в жертву интересам «своей колокольни», т. е. происходит вопиющее нарушение дисциплины. А политотделы нередко молчаливо санкционируют эти антигосударственные махинации «великих комбинаторов» эксплоатационной службы.

Не ясно ли, что такое самоустранение некоторых политотделов от обязанностей партийного контроля является в корне неправильным и вредным для дела, как неправильно и вредно увлечение администрированием, приводящим к нарушению и ослаблению единоначалия.

Держа высоко знамя железной пролетарской дисциплины, беспощадно разоблачая саботажников и бюрократов, политотделы транспорта, во исполнение директив XVII с'езда и указания тов. **Сталина**, должны сделать крутой поворот к работе по организации масс.

Сплотить массы, опереться на лучших людей транспорта, — и победа будет обеспечена наверняка.

ЗА БУМАЖКАМИ ПРОГЛЯДЕЛИ ЖИВЫХ ЛЮДЕЙ

Спросите у любого начальника отдела или службы Закавказской ж. д., почему плохо работает порученный ему участок дорожного хозяйства. Вы получите разные ответы. Каждый из спрошенных будет по - своему толковать причины плохой работы, но во всех этих разноречивых ответах можно заметить нечто общее: каждый руководящий работник будет говорить, что одна из главных причин неудовлетворительной работы дороги, —«неподготовленность и недостаток кадров».

На XVII партс'езде тов. **Каганович** говорил: «Недостаточно послать работника в низовое звено и бросить его. С точки зрения дальнейшего роста кадров, обучения их на практике социалистического строительства, с точки зрения ликвидации того типа честного болтуна, о котором ярко говорил тов. **Сталин**, крупнейшее значение имеют ликвидация канцелярско - бюрократического метода руководства, проверка исполнения, дальнейшая перестройка работы в соответствии с теми установками, которые дал тов. **Сталин**».

На Закавказской ж. д., большинство участков которой продолжают работать плохо, подбору людей уделяется чрезвычайно мало внимания. Большинство служб управления дороги, не умея организовать работу, недооценивает всего исключительного значения подбора, подготовки и закрепления кадров, особенно для низового производственного звена. На дороге недостает подготовленных стрелочников, смазчиков, составителей, весовщиков, каменщиков, бетонщиков. Без них, без этих рядовых профессий, нельзя поднять работу дороги на должную высоту. И, тем не менее, технические службы дороги делают очень мало, чтобы обеспечить себя кадрами.

Вот несколько фактов. Еще в третьем квартале служба эксплоатации дала заявку отделу подготовки кадров на 70 весовщиков, которые будут нужны в 1934 году. Через несколько времени только из одного (третьего) района поступила заявка на подготовку 100 весовщиков, такая же заявка была получена и от другого (второго) района.

Чем руководствовалась служба эксплоатации, делая заявку только на 70 весовщиков? Дороге требуется весовщиков несколько сот, а не десятков. Ясно, что цифра 70 была взята «с потолка» кабинетов руководящих работников эксплоатации. Впоследствии заявка была изменена, но в сторону не увеличения, а уменьшения. «Учтя» потребность всей дороги, служба эксплоатации заявила наконец о необходимости получить в 1934 году всего 60 весовщиков.

В таком же стиле планирует пополнение рабочих кадров и служба связи. В конце года она составила заявку на 8 электромехаников 67 телеграфистов и т. д., а затем уточнила заявку: электромехаников — 32 (т. е. в 4 раза больше), телеграфистов 165.

Особенно бесцеремонно обращается с заявками вагонная служба, изменяя их по несколько раз в месяц и упоминая в одной из них, что, например, нормировщиков требуется 7, а по другой — 50, по третьей — 135!

Комсомольцы ПРЗ им. тов. Сталина за технической учебой

Ни одна из упомянутых служб, без конца пересоставляющая заявки, не задумалась над тем, какие трудности создаются перед отделом подготовки кадров, вследствие такого бесцеремонного обращения с цифрами.

Недостаток в профессиях, упоминавшихся выше, наблюдается на дороге ряд лет и будет изжит только при условии вполне реальных, обоснованных заявок. Основа составления заявок — **фактическая потребность низовых звеньев**, а не фантазия кабинетных работников.

Но было бы полбеды, если бы дело ограничивалось неправильными заявками. Даже имеющиеся сейчас кадры и получаемое недостаточное пополнение **разбазариваются, или используются нерационально.** Немало рабочих, прошедших теоретический курс и практическую подготовку в учебных заведениях дороги, **работают не на транспорте.**

Служба пути заявила о необходимости получить в 1934 году 160 каменщиков. По окончании курсов, каменщики должны были разъехаться по участкам пути по разверстке, составленной самою службой. В частности, на 15-й участок службы пути надо было направить двух каменщиков. После того, как состоялся выпуск каменщиков из батумского железнодорожного стройуча, служба пути решила направить на 15-й участок не двух, а 11 каменщиков, хотя к тому времени от начальника 15-го участка была получена телеграмма, что участок в каменщиках не нуждается. Служба пути, тем не менее, настояла и 11 молодых рабочих были отправлены на участок, на ст. Хачмас: начальнику участка было предложено «использовать их хотя бы в качестве рабочих по ремонту путей». В Хачмасе прибывших встретили очень нерадушно и отправили обратно в Тифлис с бумажкой **за подписью бухгалтера, что «прибывшие к работе не годны»**, но на месте никто не подвергал их никаким испытаниям.

Тогда служба пути, сославшись на такой авторитет, как бухгалтер, **направила 11 каменщиков в распоряжение отдела подготовки кадров, как негодных!**

«Когда говорят, что у нас нет людей, — это неправильно. Люди есть, и талантливые люди, надо уметь их выдвинуть, поднять, поставить на надлежащее место. Надо уметь по-настоящему ими руководить». (КАГАНОВИЧ).

Но руководящие работники службы пути во главе с начальником тов. Демуровым так делать не умеют. Они любят говорить о том, что нехватает рабочих, а когда рабочие есть, то не умеют их поставить на место.

Каменщики приехали в Тифлис из Хачмаса 16 февраля, т. е. через 24-е дня, т. е. почти декаду, ходили группами по различным конторам управления дороги, безуспешно требуя, чтобы раз и навсегда было установлено, каменщики ли они, или люди без профессии.

25 февраля была составлена комиссия из представителей политотдела дороги, службы пути и отдела подготовки кадров.

Комиссия, в которую вошли несколько инженеров, собралась для того, чтобы подвергнуть каменщиков «окончательному испытанию». Целый день работали они на одной из строек, которую ведет служба пути в Тифлисе, и вот итоги,—акт—«работа по кладке стен и столбов на сложном растворе проведена удовлетворительно». Другая, особенно сложная, работа «теска угловых притолочных и перемычных камней, с пригонкой под угольник, также выполнена удовлетворительно». (Из того же акта). Общее заключение комиссии, что «подвергнутые испытанию могут быть использованы как каменщики на теске и кладке камней при соответствующем бригадире».

«Когда люди завалены канцелярщиной и писанием общих резолюций, они проглядывают «мелочь»; они проглядывают живых людей, они не видят нового мастера, нового инженера, нового техника, не видят новых героев труда, не видят комсомольцев, которые растут и которых можно выдвинуть на новую работу». (КАГАНОВИЧ).

Служба пути, подобно другим службам управления дороги, в составлении заявок на рабочую силу видела самоцель. Получив по своей заявке каменщиков, ею же самою признанных вполне подготовленными, служба не смогла их использовать. Так получилось потому, что в управлении дороги больше занимаются не делом, не техническим руководством, а писаниной, составлением отчетов и заявок, совершенно не интересуясь результатами планирования, подбора кадров.

Закавказская ж. д. все еще [illegible]тает плохо. Все дело в людях. Уметь подобрать и правильно расставить рабочую силу, — в этом одна из задач, без решения которой нельзя оздоровить работу дороги.

Б. ФЕДОРОВ.

УГОЛЬ—ВАГОНЫ—ЦЕМЕНТ

Каспийский цемзавод должен бесперебойно и в нужном количестве снабжать цементом Азнефть.

«Большевики ряда отраслей промышленности, — указывал на VII с'езде парторгнизаций Закавказья тов. **Лаврентий Берия**, — **работающей в той или иной степени для Азнефти: Каспийского цемента, Кутаисского гумбрина, Карахисского карбида — должны твердо помнить, что и на них лежит ответственность за азербайджанскую нефть».**

Годовой план 1933 года завод выполнил на 89,6 проц. Январский план — на 72,7, а за 25 дней февраля — 82,7. Завод из-за неподачи вагонов железной дорогой, недодал несколько тысяч бочек цемента.

Вращающиеся печи имели простой за ноябрь и декабрь—1.365 часов, вследствие нехватки угля, из-за неподачи вагонов в Ткибули.

* * *

Борьба за качество цемента должна стоять в центре внимания завода и его лаборатории.

— За последнее время качество цемента несколько ухудшилось, — говорит руководитель лаборатории т. **Сакадзе**.—Одна из основных причин этого — уголь. **Завод сейчас не имеет даже суточного запаса угля** (если бы утром, 26 февраля, не было получено 13 вагонов угля, то завод должен был бы остановиться). Сильно влияет на **качество цемента и уголь.** Топливом для работы завода служит ткибульский уголь в размолотом виде. Ткибульские копи по договору должны снабжать цемзавод углем, зольность которого не превышала бы **18—22** проц. и имела калорийность не ниже **5.500**, а фактически присылается уголь, с зольностью до **30** проц. и калорийностью не выше **4.800**.

Нельзя не остановиться на «чехардее» с промфинпланом завода.

— Наш план,—говорит зав плановым отделом завода тов. **Эпрелидзе**, — меняется уже третий раз. В начале уполнаркомтяжпром Грузии дал на 1934 год план выпуска заводом **720.000** бочек цемента, потом — **600.000** бочек, после этого спустили третий план — в **710.000** бочек, и вот на-днях заводу предложили четвертый план — уже на **600.000** бочек. **Сколько завод должен дать цемента в 1934 году** точно пока неизвестно.

* * *

План отгрузки цемента для Азнефти в январе и феврале выполнен. Но этого недостаточно. С 1-го по 15-е марта Каспийский цемзавод должен отгрузить Азнефти не менее 143 вагонов цемента. Для выполнения этой задачи железная дорога должна ежедневно подавать по **15** вагонов общей сети.

— Железная дорога, — жалуются работники сектора сбыта, — **ненормально** подает вагоны. Так, в феврале необходимо было ежедневно подавать по **24** вагона. **Но это не было выполнено.** Вот факты: первого февраля подано было **32** вагона, второго—**ни одного**, третьего — **48** вагонов и т. д. Это количество вагонов не в силах сразу освоить завод. Завод ежедневно может освоить лишь **24** вагона, — говорит тов. **Капас**. — Железная дорога должна подавать заводу вагоны в строгом соответствии с планом. **Март будет особенно напряженным для работников завода. Чтобы не сорвать отгрузку цемента для бакинских нефтяных промыслов, надо своевременно и в нужном количестве подать вагоны на ст. Каспи. Служба эксплоатации Закавказской ж. д., сам Цемзавод обязаны принять решительные меры к обеспечению нефтяной промышленности цементом.**

* * *

Железнодорожники и рабочие Каспийского цементного завода должны помнить боевое указание тов. Лаврентия Берия, что и на них лежит ответственность за выполнение плана по нефти.

МИХ. АВАНЕСОВ

Великий урок

Сейчас, когда озверевшая австрийская буржуазия расправляется с героями февральских боев, когда военно-полевые суды Австрии десятками отправляют на виселицу мужественных защитников Оттакринга, Флоридсдорфа и Земмеринга, Второй интернационал спешит «вынести» из всего этого «урок» и преподать его рабочим всего мира. Учитесь, мол, на примере австрийских событий, что вооруженная борьба против буржуазии несет пролетариату поражение. Вандервельде, в дни кровопролитных боев в Австрии занятый публичным оплакиванием смерти бельгийского короля, выступает сейчас в брюссельской «Пепль» со следующим поучением:

«Австрийские события принесут неопровержимое подтверждение истины о невозможности победоносной борьбы против современного оружия, если это оружие целиком или частично не перейдет на сторону революции».

Вандервельде хочет сказать, что прав был Отто Бауэр, когда он еще в 1926 году говорил на партейтаге.

«Гражданская война означает, что социализм даже в случае победы не смог бы дать никакого улучшения экономического положения целому поколению рабочих, а только ухудшение...».

Вандервельде хочет сказать, что правы были лидеры австро-марксизма, когда еще в 1919 году они в летучках поучали рабочих, что «сила рабочего класса» не в том, чтобы противопоставлять себя «превосходно вооруженной полицейской и военной силе», а «гораздо более в его экономических средствах борьбы».

Вандервельде хочет кровавым уроком февральского выступления австрийского пролетариата оправдать 15 лет предательства австрийских социал-демократов. Он хочет переложить вину за временное поражение австрийских рабочих на плечи пролетариата Австрии, не послушавшего, мол, своих благоразумных вождей. Наконец, Вандервельде хочет попутно восстановить потерянное поломудрие вождей германской социал-демократии и Второго интернационала в целом, которые перед лицом наступавшего в Германии фашизма не призывали рабочих к сопротивлению.

Но колоссальный революционный урок австрийских событий **именно** в том, что они открывают глаза тысячам социал - демократических рабочих на истинную роль их социал-демократического руководства и убеждают их в том, что **«ряды пролетариата должны быть очищены от предателей, от социал-демократических лидеров»** («Правда») Никакими писаниями господину Вандервельде не удастся оправдать перед судом рабочего класса шайку австро-марксистских предателей и стоящего за ними предательского Второго интернационала.

Вандервельде твердит о «невозможности победоносной борьбы против современного оружия», пока это оружие не в руках рабочего класса. Но каждый социал-демократический рабочий сегодня задает себе вопрос: ведь это «современное оружие» в достаточном количестве было в руках австрийских рабочих, ведь целые арсеналы были в свое время в их руках и только по поелению социал-демократического руководства это «современное оружие» было под разными предлогами добровольно передано австрийской буржуазии? Почему, во имя каких целей это было сделано?

Было время, когда австрийская буржуазия, еще не располагая сильными фашистскими организациями, как огня, боялась вооруженных рабочих. Это было время, когда австрийские социал - демократы, если бы они того только пожелали, могли бы без большого труда опрокинуть власть буржуазии, взять ее з свои руки и даже поддержать советскую власть в Баварии и в Венгрии, ибо соотношение сил в Австрии было явно в их пользу. И позже, вплоть до кровавых венских событий 1927 года, социал-демократия была решающей силой на политической арене Австрии. На выборах в парламент, в апреле 1927 г., социал-демократия, оставаясь на почве буржуазного избирательного закона, собрала 43 проц. всех поданных в стране голосов; в столице — Вене—она собрала свыше, чем в полтора раза больше всех буржуазных партий; во всех городах и селах, с числом жителей более 2 тысяч человек, большинство населения шло за социал-демократической партией. И вот при таком-то соотношении сил, располагая при этом большими запасами оружия, социал - демократическое руководство **не только не прогнало буржуазии, но дало ей возможность в июле того же, 1927 года нанести пролетариату Вены удар и устроить ему кровавую баню.**

Все поведение, вся тактика австро-марксистов з тот период говорят о том, что они **сознательно** поставили венских рабочих под удар буржуазии, ибо **социал-демократия боялась того оружия, которое австрийские рабочие в предыдущие годы, пользуясь слабостью буржуазии, явочным порядком сосредоточили в своих руках. Разоружение рабочих было тайной мечтой вождей австро-марксизма, и своими маневрами они всячески помогали буржуазии эту задачу выполнить.**

Еще в 1919 г. пресловутый Юлиус Дейтч (вместе с Бауэром бежавший сейчас в Прагу), будучи тогда государственным секретарем по военным делам, организовал первые фашистские боевые организации («Хеймат-динст»). Социал-демократ Юлиус Дейтч отпустил только в Керинген и только генералу Хюльгерту 70 тяжелых орудий, не считая большого количества прочего оружия и гранат. **Социал-демократия принимала участие в вооружении боевых организаций буржуазии потому, что боялась вооруженного пролетариата и в виду этого была заинтересована в создании вооруженного противовеса ему в виде фашистских организаций.** Австрийский хеймвер очень многим обязан австро-марксистам, точно так же, как германский национал-социализм очень многим обязан германской социал-демократии. Идейное и в значительной степени материальное разоружение австрийского и германского пролетариата, — всецело заслуга этих партий Второго интернационала. Это становится теперь понятным даже наиболее отсталым слоям социал - демократических рабочих.

15 июля 1927 года австрийская буржуазия, учитывая заинтересованность австро - марксистов в ослаблении пролетариата, попыталась дать первый открытый бой австрийскому рабочему классу и испытать как силу его сопротивления, так и силу наступления хеймвера. Этот бой она тогда выиграла. Как и сейчас, организаторами кровавого поражения венских рабочих в 1927 году явились социал - демократические вожди. Роль бургомистра Вены, социал-демократа Зейца в июльские дни 1927 года хорошо известна.

15 июля 1927 года явилось исходным моментом широкого наступления буржуазии на рабочий класс Австрии в течение всех последующих лет, вплоть до февраля 1934 года. Упоенная своей победой, которой она целиком обязана социал-демократической партии, буржуазия с 1927 г. приступила к планомерному открытому разоружению рабочих и столь же открытому вооружению фашистов, не только не встречая какого-либо сопротивления со стороны социал-демократических вождей, но **полностью опираясь на них в этом подлом деле.** Под предлогом дачи Лаге наций сведений о состоянии австрийских вооружений австро-марксисты передали правительству многие тайные хранилища оружия, которыми располагала социал-демократическая партия. Незадолго до февральских событий нынешнего года австрийское правительство «обнаружило» и конфисковало новые крупные партии оружия, принадлежащие социал - демократическому шуцбунду. Наблюдая предательскую политику и тактику австро-марксистов в течение предыдущих 15 лет, есть полное основание для предположения, что **и об этом оружии правительству стало известно от лидеров социал-демократии, которые, хорошо зная истинные настроения рабочих масс, боялись революционного взрыва и вооруженного выступления рабочих.**

Но и после всего этого, после стольких разоружений австрийского пролетариата в его руках осталось достаточно оружия, чтобы успешно отбросить наступавший фашизм. Если бы социал-демократия была не партией капитала, т. е. если бы она в действительности не желала сохранения капиталистического строя во что бы то ни стало, она могла бы еще в прошлом году дать отпор правительству, когда оно официально об'явило о разоружении шуцбунда — боевой организации австрийской социал-демократии. Но и после этого еще не все было потеряно. Несмотря на такое разоружение пролетариата руками социал-демократических вождей, скрытого оружия на руках у рабочих осталось достаточно, чтобы помешать открытому наступлению фашизма. (Сейчас правительство Дольфуса сообщает о сотнях пулеметов захваченных и найденных у рабочих). И тем не менее фашисты смогли кровавым образом подавить восстание австрийских рабочих. Почему?

Причина в том, что австрийский пролетариат выступил неподготовленным, стихийно, без революционного руководства; социал - демократические вожди до последнего момента отговаривали австрийских рабочих от выступлений, лидеры австро-марксизма не могли и **не желали** руководить выступлением, самая верхушка социал-демократической партии Австрии в первые же дни бросила рабочих на произвол судьбы и бежала в Чехо-Словакию. Если бы то мужество, с которым сражались и умирали австрийские рабочие в февральские дни, сочеталось с правильным революционным руководством и надлежащей предварительной подготовкой восстания, австрийский фашизм сегодня не мог бы торжествовать временной победы.

Второй интернационал пытается сейчас уверять, что февральское восстание при всяких обстоятельствах заранее было обречено на провал в силу одних только материальных факторов. Это — бессовестная ложь. Если бы восстание было заранее подготовлено, если бы в армии и в хеймвере велась предварительная революционная работа, если бы социал-демократические рабочие не были в течение многих лет воспитаны в духе оборонческой тактики, если бы, наконец существовало единое твердое руководство революционной партии, которая повела бы австрийский пролетариат в наступление, исход борьбы даже в нынешних условиях был бы иной. Беда австрийского рабочего класса в том, что **всей предварительной работой австро-марксистов он был расколот, и большинство его не шло за австрийской коммунистической партией, которая одна только и могла бы правильно подготовить, своевременно начать и победоносно провести вооруженное восстание.**

На XVII с'езде партии тов. **Сталин** сказал:

«Победа революции никогда не приходит сама. Ее надо подготовить и завоевать. А подготовить и завоевать ее может только сильная пролетарская революционная партия. Бывают моменты, когда положение — революционное, власть буржуазии шатается до самого основания, а победа революции все же не приходит, так как нет налицо революционной партии пролетариата, достаточно сильной и авторитетной для того чтобы повести за собой массы и взять власть в свои руки. Было бы неразумно думать, что подобные «случаи» не могут иметь места».

Австрийские события с исключительной силой подтвердили эти пророческие слова вождя мирового пролетариата. Негодяи из Второго интернационала пытаются сейчас на «уроках» австрийских событий дезориентировать рабочие массы других стран. Они пытаются внушить ему фаталистическую идею обреченности и бесполезности борьбы. Это — продолжение **той же подлой политики, которая привела к временному поражению австрийских рабочих в феврале этого года.**

Но на своем собственном кровавом опыте массы учатся побеждать. Как германскому фашизму не удалось разгромить германский рабочий класс, так и австрийскому фашизму не удастся разгромить пролетариат Австрии. Февральское поражение, — это, раньше всего, поражение Второго интернационала. Это — очередной сокрушительный удар по массовому влиянию социал-демократии. Это—новая зияющая трещина в разваливающемся здании социал-фашизма — этой главной социальной опоры диктатуры буржуазии. И как ни стараются вожди Второго интернационала, спекулирующие сейчас на крови павших австрийских рабочих, уверить, что «своим героическим сопротивлением они создали предпосылки для нового под'ема европейской социал-демократии» (пражский «Социал-демократ» 16-II), величайшее революционное значение февральских боев в Австрии **именно** в том, что могилы героев-мучеников Вены, Линца и др. городов вырастут в высочайший барьер, отделяющий революционные массы от их контрреволюционных социал демократических вождей. И этот фактор — главный залог грядущей победы рабочего класса под коммунистическим знаменем.

СУЛЕЙМАН.

Крепнет грузинский текстиль

К моменту установления советской власти в Грузии, текстильной промышленности почти не существовало.

Текстильная промышленность в Грузии стала развиваться с 1929 года, когда была организована **Кутаисская** суконная фабрика. Но в начальный период работы, продукция фабрики составляла всего 30 т. мтр. В настоящее время фабрика снабжена новейшим вспомогательным оборудованием. На сегодня продукция фабрики исчисляется в 400 тыс. метров в год. На 1934-1935 г. мощность фабрики доводится до 10 аппаратов, 10 сельфакторов и 100 ткацких станков, с выпуском продукции в 1.300 тыс. метров в год.

В 1929 г. **в Тифлисе** пущена в эксплоатацию первоклассная **камвольно - суконная фабрика**, с выпуском продукции 1.000 тыс. метров в год. В 1935 г. в существующем корпусе Тифлисской суконной фабрики устанавливается дополнительное оборудование, которое позволит увеличить выпуск продукции на 100 проц. т. е. довести ее до 2.200 тыс. метров одновременно с выпуском 600 тонн ковровой пряжи.

Трестом «Грузтекстиль» совершенно реорганизована старая **ватная фабрика в Тифлисе**, выпускавшая ранее продукцию в 200 тонн. Ныне мощность фабрики доведена до 20 кремпелей, с выпуском продукции в 1.200 тонн в год.

Мощность **бумагопрядильной фабрики**, выпускавшей ранее 80 тонн пряжи в год, доведена до 250 тонн. Число действующих веретен увеличено на 100 проц. **Войлочная фабрика** в 1934 г. полностью перестраивается и реконструируется, а к началу же 1935 г. намечено строительство новой войлочной фабрики.

Все эти объекты комбинируются на территории Тифлисской суконной фабрики.

Наряду с промышленным строительством, трестом **«Грузтекстиль»** за последние два года выстроены прекрасная столовая, клуб и детские ясли при Тифлисской камвольно-суконной фабрике, закончен и сдан в эксплоатацию дом для техперсонала и построен рабочий дом для рабочих хлопчатобумажной промышленности. При Кутаисской суконной фабрике построены столовая, баня, трехэтажный жилой дом, детясли.

Во второй пятилетке трестом **намечено строительство крупнейшего хлопчато - бумажного комбината** мощностью в 200 тыс. веретен, стоимостью в 21 млн. руб. Кроме того, трестом проектируется постройка челночно-катушечно - шпульной фабрики для всей Закавказской текстильной промышленности включая сюда шелковую и трикотажную промышленность.

Трест «Грузтекстиль» в 1925-26 г. давал продукцию на 1.500.000 руб., теперь выпускает на 22 млн. руб., а к концу второй пятилетки к 1937 г. рост продукции запланирован в 75—80 млн. руб.

Для подготовки кадров для всей текстильной промышленности Грузии в 1934 г. трест заканчивает **строительство и установку оборудования школы — учебного комбината**, где запланирован также выпуск продукции в годовом разрезе в количестве 500 тыс. метров.

Получено 10 станков для **механического ковроткачества**, которые устанавливаются при школе - комбинате для производства опытов по механическому ковроткачеству. В дальнейшем, в зависимости от результатов опытов, будет оборудована фабрика по механическому ковроткачеству на местном сырье.

Д. РУХАДЗЕ.

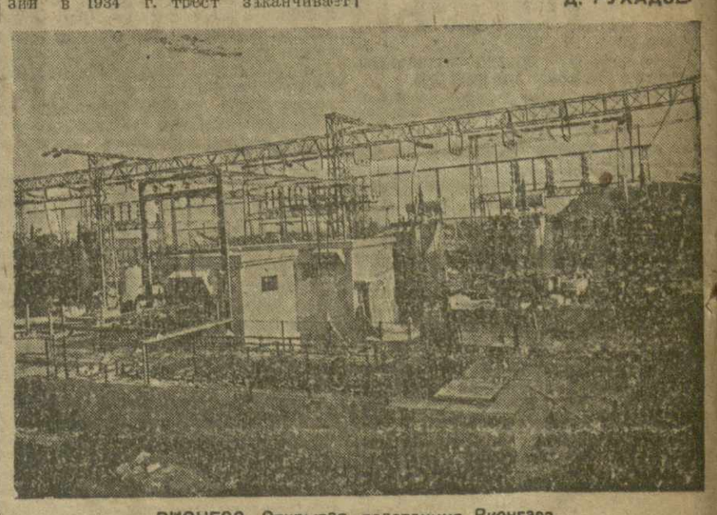

РИОНГЭС. Открытая подстанция Рионгэса

Профсоюзы Грузии готовятся ко дню 8 марта

Совпроф Грузии начал подготовительную работу к международному дню женщин — 8 марта. Отдел зарплаты и производства организует проверку внедрения женского труда в производство.

Отдел рабочего снабжения проводит смотр общежитий работниц, организуется посещение домов работниц членами ЦП союзов и ФЗМК. Проверяется работа детяслей и садов.

В день работниц — 8 марта — на всех предприятиях работницы, успешно сдавшие соцтехэкзамен, переводятся в высший разряд.

В ходе подготовительной работы к международному дню работниц все профорганизации должны добиться вовлечения женщин в ударные бригады, широко проводя премирование лучших ударниц.

Совпроф Грузии рекомендует провести мероприятия, по улучшению бытовых условий работниц и посылку их в передовые районы Союза, образцово поставившие культурно-бытовую работу.

ЗА 22 МИЛЛИОНА ТОНН НЕФТИ В 1934 ГОДУ

РАЗВЕРНУТЬ СОРЕВНОВАНИЕ КОМАНДИРОВ ПРОИЗВОДСТВА УГЛЯ И НЕФТИ

РУКОВОДИТЬ КАЖДОЙ БУРОВОЙ, ЗНАТЬ ЛИЦО КАЖДОЙ СКВАЖИНЫ

Каждый метр проходки сочетать с борьбой за новую технику

БАКУ. **(По телефону от наш. кор.).** В буровой **№ 378** на первой группе Сталинского промысла произошла авария. Буровая надолго вышла из строя.

Причины этой аварии на группе объясняют своеобразно: хозяйственное руководство, например, считает, что авария произошла из-за сильной изношенности удлинителя, партийное же руководство всю вину относит за счет технической отсталости буровой партии.

Однако, действительная причина аварии — совершенно иная. Буровую возглавляет опытный буровой мастер тов. **Бахутов.** В момент аварии на вахте находился бурильщик-коммунист **Сааков Артем.** Во время спуска инструмента тов. **Сааков** проглядел слом удлинителя, нажал на тормоз и упустил всю колонну труб вместе с долотом в скважину.

Чем поучительна эта авария? Прежде всего тем, что в аварии виноваты не только бурильщик **Сааков** и буровой мастер **Бахутов,** которые проглядели слом удлинителя и которые за это должны быть сурово наказаны, но и хозяйственное руководство групп и весь цех бурения в целом.

Цех снабжает группу негодным материалом, а группа принимает этот материал, не проверив его качества. Это происходит потому, что на группе обезличка, неорганизованность. Заведующий группой тов. **Кочаров** не является на группе полновластным хозяином, **организатором и руководителем всех буровых работ.** Роль его на группе обезличена и далеко не соответствует тем указаниям, которые неоднократно делали Закфайком и ЦК и БК АКП (б) относительно укрепления единоначалия в низовых производственных звеньях Азнефти.

В практике работы группы немало фактов, свидетельствующих о том, что непосредственно группой, ее повседневной производственной жизнью руководит не столько заведующий, сколько всякий «желающий» из цеха бурения. Вот яркий пример. В одной из решающих буровых промысла **№ 136** производились ловильные работы. До аварии эта скважина эксплоатировалась с дебитом до **1.000 тонн в сутки** и следовательно заслуживала самого пристального внимания. Но **вот** распорядился перебросить ловильные инструменты не на эту буровую, а на соседнюю группу, где в ловильных инструментах не было особой надобности. **Единоначальные права тов. Кочарова были грубо нарушены.**

Такие факты, нередки, и само собой разумеется, **не способствуют укреплению авторитета тов. Кочарова, как командира группы.**

На группе немало фактов неорганизованной и неумелой постановки партийной и хозяйственной работы. **В январе план буровой проходки выполнен группой на 85 проц.** Недовыполнение январского плана руководители объясняют нарушением (уходом) циркуляции в скважинах. В феврале положение на группе еще более ухудшилось: **за 25 дней февраля план выполнен меньше чем на 75 проц.**

Попрежнему отдельные руководители группы пытаются прикрыть отставание все той же причиной, — уходом циркуляции. Но подлинные причины прорыва — не в этом.

Вот цифры, характеризующие действительное положение группы. **В январе было задано пробурить 1.270 метров, в феврале значительно меньше — 1.007 метров. В январе уход циркуляции наблюдался в четырех скважинах, в феврале — в двух.**

Следовательно дело не столько в уходе циркуляции, случаи которой идут на убыль, сколько в неорганизованности, царящей в значительной части буровых.

К зиме на группе не готовились. Уроков декабрьской снежной бури не учли. Это еще раз подтвердилось в дни метели 23—24 февраля. Когда начался снегопад, проходка почти во всех буровых приостановилась. **Вышки открыты, ничем не защищены.** Песок, дождь, снег свободно проникают в буровые, портят автоматы, моторы, механизмы. А 23 февраля сильным снегопадом занесло все. Особенно сильно пострадала буровая **№ 385,** совершенно со всех сторон открытая.

Снегопад однако не оправдание для плохой работы.

Напрасно руководители группы пытаются уверить, что в эти дни работать было невозможно. Могли же буровые **№№ 200 и 383** в дни снегопада продолжать успешно работать. В этих буровых заблаговременно произвели обшивку вышек и сделали необходимый запас материалов.

Такова работа первой группы, ярко отражающая общее положение цеха бурения промысла имени Сталина.

Первая группа является одним из важнейших участков новой нефтяной техники. Почти все бурящиеся скважины снабжены здесь **автоматами Скворцова, многоскоростными лебедками и мощными электромоторами.**

Группа больше и пожалуй лучше, чем другие участки Сталинского промысла, снабжена необходимыми материалами. Есть и рабочие кадры, очень неплохие. Тем не менее **группа систематически отстает,** и отстает исключительно потому, что плохо организовала борьбу за освоение новой техники, за каждый метр проходки.

Группа перешла на бурение глубоколежащих пластов. Средняя проектная глубина скважины составляет здесь **1.800 — 1.900 метров.** Основное сейчас на группе, — **борьба за освоение техники глубокого бурения. Эту борьбу надо организовать, обеспечив ее повседневным живым и практическим руководством.**

Б. НИКОЛАЕВ.

Тов. Дергачев, лучший мастер турбинного бурения промысла им. Орджоникидзе. Автор популярной брошюры о работе с турбобуром, один из лучших ударников техучебы.

Четко организовать работу групп

БАКУ. **(По телефону от наш. кор.).** Руководителя Кировского промысла считают, что они работают на самом «тяжелом» участке Азнефти. Если верить директору промысла тов. **Гасанову,** недра Кировского промысла капризны, трудно поддаются разработке и почти совершенно не осваиваются под новые методы бурения и эксплоатации.

За счет этих «особых» условий руководители промысла относят гаргарскую кривизну скважин, частые выбросы и вообще систематическое отставание промысла по всем производственным показателям. **В январе промысел недодал сотни тонн нефти, в феврале суточная добыча держится на уровне 70—75 проц.**

Все эти разговоры об «особых» условиях — оппортунистическая болтовня, прикрывающая неумение в реальность плана. **Десятки фактов ярко показывают, какими богатейшими и почти нетронутыми возможностями располагает промысел.** Сейчас, например, на промысле фонтанируют **буровые №№ 21 и 48,** с общей ежесуточной добычей до 100 тонн нефти. Это уже одно показывает, чего стоят разговоры об истощении недр. А при более близком рассмотрении практической работы промысла становится ясной и вся цепь подлинных причин глубокого отставания.

Неорганизованность, отсутствие оперативного и конкретного руководства низовыми звеньями промысла—группами и буровыми, техническая косность и консерватизм рождают отсталые методы, тормозят заимствование опыта передовых районов Баку.

Отсутствие крепкого технического руководства вызывает непроизводительные простои, выводит из строя многие скважины, понижает их дебит. В **Сулу-тепе,** новом разведочном участке промысла, в январе **13 скважин простояли 1.217 часов.** Эта колоссальная потеря рабочего времени была вызвана нежеланием руководителей разведочной группы самостоятельно решить отдельные хозяйственные вопросы, связанные с бурением и эксплоатацией. Люди привыкли здесь получать распоряжения по каждому пустяку «сверху» и совершенно потеряли способность проявлять собственную инициативу.

Обезличка низовых работников, нарушение единоначалия вошли в систему работы промыслового руководства. Характерный пример. В **буровой № 47** образовалась пробка. Зав. группой тов. **Закирджанов** дает распоряжение — промыть скважину. Но у буровой появляется зам. директора промысла, отменяет распоряжение **Закирджанова** и приказывает: «Пустить долото на забой». Мастер буровой не соглашается с этим и доказывает, что это неизбежно приведет к аварии. Однако, мастеру приказывают подчиниться. Спускают долото, происходит большой выброс. В результате — буровая стоит уже 10 дней.

На Кировском промысле люди живут только сегодняшним днем. Что надо делать завтра, к каким работам надо готовиться, — этим на промысле мало кто интересуется. Между руководителями промысла не разграничены обязанности: **директор и его заместитель занимаются однородными вопросами, мешают друг другу, не позволяют работникам групп проявлять самостоятельную инициативу.**

В своей любви к об'ективным причинам отдельные работники промысла идут так далеко, что отставание и свою плохую работу об'ясняют даже нехваткой оборудования и материалов. Так, например, руководство **4-й группой эксплоатации** пытается прикрыть прорыв на группе отсутствием материалов, недостатком рабсилы, отсутствием под'емных механизмов. Мягко выражаясь, это не соответствует действительности.

Говорят, нет под'емных механизмов. Правда, под'емников на промысле мало, но что спрашивается, сделала групповая администрация, чтобы найти новый способ для под'ема и спуска труб? Ничего. Скажем больше: на соседней 3-й группе сумели хорошо использовать лебедку для под'ема и спуска труб и таким образом сократили свою потребность в под'емниках. Это дало не плохой результат: **3-я группа не знает больше простоев, январский план выполнен ею на 100,3 проц., за 23 дня февраля—на 101 проц.**

Но этот оправдавший себя способ упорно не хотят применять на 4-й группе, несмотря даже на неоднократные решения райкома партии.

Партячейка 4-й группы не приняла решительных мер к тому, чтобы немедленно ликвидировать отставание группы и показать пример большевистской работы.

Руководители Кировского промысла уже имели предупреждение со стороны БК АКП (б). Однако, какого-либо заметного сдвига в работе промысла все еще нет. Руководители промысла не сделали для себя соответствующих выводов из решений XVII с'езда партии о поднятии организационно-практической работы до уровня политических задач.

Н. КОСТЮЧЕНКО.

26 ФЕВРАЛЯ — 50.032 ТОННЫ, 86,3 ПРОМЫСЛА

СУТОЧНОЕ ЗАДАНИЕ	ДОБЫТО ТОНН	ПРОЦ. ВЫП.
Орджоникидзе	2[illegible].930	17.690*	80,7
Сталинский	12.04	11.000	91,4
Ленинский	9.000	9 526	105,8
им. Кагановича	5.550	4.000	72,1
Микояна	4.50	3.750	83,3
Остров Артема	2.000	2.031	101,6
Молотовский	1.300	1.000	76,9
Кировский	1.600	965	60,3
им. 26-ти	80	70	87,5

*) В том числе промысел им. Азизбекова добыл 7.100 тонн—70,6 проц.

ОТКРЫТОЕ ПИСЬМО ШАХТЕРОВ ГОРЛОВКИ НЕФТЯНИКАМ БАКУ

БАКУ, 26. (ЗТА).

Дорогие товарищи нефтяники Баку!

Сегодня все шахтеры Горловки ознакомились с материалами газеты «Кочегарка» и с тем, с каким глубоким прорывом начали вы 1934 год. Весь Донбасс соревнуется с нефтяным Баку. Мы не можем пройти мимо вашего отставания. Примеры героической борьбы за нефть в прошлые годы, в дни глубокого прорыва у нас воодушевляли шахтеров на борьбу за выполнение и перевыполнение плана.

Великий наш вождь т. **Сталин** указывал:

«Социалистическое соревнование говорит — помогай отставшим, догоняй лучших и добейся общего под'ема».

На XVII парт'езде т. **Сталин** по этому вопросу сказал:

«Что касается плохой организации труда и зарплаты, и канцелярско-бюрократического метода руководства, то, как показала история с Донбассом, эта опасная болезнь гнездится во всех отраслях промышленности, тормозя их развитие. Лечить эту «опасную болезнь», имя которой канцелярско - бюрократическое руководство, нужно срочно безотлагательно ибо «если она не будет ликвидирована промышленность будет хромать на обе ноги».

В чем существо той победы, которой добились сейчас и закрепляют шахтеры? Ведь вы знаете партия не один год возилась с Донбассом, не раз указывала на его слабые стороны и причины, срывающие успешную борьбу за уголь. Беда была в том, что эти указания партии зачастую оставались в кабинетах многих шахтных чиновников. Беда была в том, что люди, которые могли бы осуществить эти указания партии, сидели не на участке, за этим решающем звене работы, а в аппарате. Беда была, наконец в том, что обезличка в руководстве понизила ответственность за выполнение этих четких категорических указаний партии.

Понадобилось коренное изменение организационной структуры угольной промышленности Донбасса, понадобился крупный удар по носителям канцелярско бюрократических методов руководства, чтобы развязать, двинуть вперед творческие силы пролетариата Донбасса.

Вот почему дело чести для нас, имеющих уже опыт борьбы с саботажниками, опыт перестройки перенять вам, нефтяникам Баку.

Вот почему мы предлагаем вам в качестве практических мероприятий проделать следующее: для лучшего обмена опытом, широко развернуть обоюдное соревнование командиров производства угля и нефти. Вызываем вас, начальники промыслов и цехов, мастера и бригадиры по-большевистски начать перестройку, используя наш опыт. Направляем вам бригаду лучших людей района, лучших командиров производства, изотовых чозых методов руководства.

Помните товарищи бакинцы, самое главное в перестройке — это сломить сопротивление носителей канцелярско - бюрократических методов.

Поручаем бригаде ознакомить вас с конкретными методами и путями вашей перестройки и практически помочь вам в этом деле.

Одновременно обращаемся ко всем шахтерам Донбасса включиться в работу передачи опыта нефтяникам, шире развернуть социалистическое соревнование за дальнейшее повышение угледобычи, добиться, чтобы не было отстающих шахт, бригад, участков. Ни одного рабочего, шахты, который не перевыполнял бы своего задания!

Соревнование с бакинцами вступило в новый этап. Символом нашей борьбы за соцсоревнование является завоевание победного знамени бакинцев, которое решением жюри конкурса шахт передано шахте «Артем» Сенкавуголь. Будем помнить **«Роль так называемых об'ективных условий свелась к минимуму, тогда как роль наших организаций стала решающей, исключительной. Что это значит? Это значит, что ответственность за наши прорывы и недостатки в работе ложится отныне на десять десятых не на об'ективные условия, а на самих только нас» (Сталин).**

Руководствуясь этими сталинскими положениями, развертывайте новую волну соцсоревнования и ударничества, поднимайте изотовское ударничество, поднимайте изотовское движение на высшую ступень, по-деловому перестраивайте работу, чтобы примеру угольного нефтяной Донбасс задышал полной грудью.

Обращение подписали: ЮХМАН зав. шахтой «Кочегарка», главный инженер **ЧЕРВОННЫЙ, НИКИТА-ИЗОТОВ** забойщик **БОЩКО,** нач. участка **КРЯЧКО,** пред. ИТС шахты **МАЛЫШЕВКО,** инженер **ФАИБИСОВИЧ,** зав шахтой «Дзержинка» **ЧИКАЛЕНКО,** нач. участка шахты «Дзержинка» **КАРЛАНИН СЕМЕН** и др.

План посева яровых зерновых культур в колхозах, обслуживаемых МТС, на 1934 г.

(В ТЫСЯЧАХ ГА)

Республики, края и области	Всего яров.	В т. ч. яровых зерновых	Пшеница	Овес	Ячмень	Кукуруза и сорго	Бобовые
Северный край	120,5	66,3	10,0	36,7	13,1	—	4,5
Карельская АССР	11,0	6,5	0,1	4,7	0,0	—	0,8
Ленинградская область	364,0	161,7	17,9	89,3	28,0	—	15,2
Западная область	710,0	293,0	24,0	180,0	29,0	—	20,0
Московская область	1108,5	525,6	41,8	366,7	12,7	—	24,6
Ивановская область	550,0	236,2	28,0	152,0	22,0	—	16,8
Горьковский край	805,0	536,3	807,0	333,0	52,0	—	30,0
ЦЧО	3850,0	2481,0	352,0	850,0	188,0	—	36,0
Челябинская область	1866,2	1704,3	1131,7	351,0	55,1	—	36,4
Свердловская область	Пропуск						
Обско-Иртышская область							
Башкирская АССР	900,0	779,7	435,0	222,8	8,0	—	21,7
Татарская АССР	800,0	746,0	237,0	254,0	11,0	—	160,0
Средне-Волжский край	3845,0	3012,8	1040,0	550,0	46,0	13,0	150,0
Саратовский край	2383,5	1974,0	1275,0	253,0	54,0	24,0	114,0
Сталинградский край	1600,0	1377,6	1075,1	52,0	70,0	46,0	4,5
Сев.-Кав. край	1527,0	1004,3	6,0	115,2	250,2	460,4	20,7
Азово-Черноморский край	3560,0	2453,9	1063,1	103,2	770,6	353,5	30,2
Крымская АССР	289,1	230,5	—	34,6	120,3	57,7	2,9
Казакская АССР	1937,5	1604,0	1220,0	110,0	50,0	11,0	2,0
Каракалпакская АССР	56,0	13,0	2,7	—	0,8	6,5	0,2
Киргизская АССР	405,0	278,5	184,0	29,0	—	11,7	2,2
Западно-Сибирский край	3543,0	3214,0	2455,0	630,0	—	—	11,0
Восточно-Сибирский край	560,0	580,5	227,6	166,0	36,8	—	4,0
Якутская область	20,3	19,0	5,8	3,4	2,6	—	—
ДВК	423,0	368,7	186,9	140,5	5,9	0,9	—
УССР	9408,0	6062,5	922,0	1099,3	1927,8	968,8	418,2
БССР	642,0	326,6	37,4	155,6	69,0	—	22,9
ЗСФСР	409,0	152,2	27,1	1,9	25,0	72,7	5,4
Узбекская ССР	1289,3	368,3	234,9	—	59,0	23,4	6,0
Туркменская АССР	229,0	50,0	27,9	—	8,0	10,4	2,5
Таджикская ССР	218,3	108,2	67,2	—	30,1	1,0	3,4
СССР	**44410,0**	**31315,0**	**13442,0**	**60535,0**	**4100,0**	**2095,0**	**1408,0**

Народный комиссар земледелия СССР Я. ЯКОВЛЕВ

Сверхранний сев в АССР

(ПО ТЕЛЕФОНУ ОТ БАКИНСКОГО КОРРЕСПОНДЕНТА)

Сверхранний сев — одно из звеньев борьбы за высокую урожайность — в отношении зерновых культур получил уже широкое применение в Поволжье, на Украине, Северном Кавказе и других районах. Внедряется сверхранний сев зерновых и в ряде районов Закавказья. В этом году, например, сверхранний сев проводится в **Варташен км, Дивичинском, Хачмасском, Хизинском районах НахССР** и др. В Нагорном Карабахе и Джебрабертском районе колхозы уже несколько лет с большим успехом проводят сверхранний сев ячменя.

Совершенно исключительное значение сверхранний сев может иметь в хлопководстве. В Азербайджане к севу хлопка приступают с 15—20 апреля и поэтому необходимо закончить его в максимально уплотненные сроки — не позднее 5—10 мая. Но и при этом условии значительная часть хлопкового урожая собирается уже к концу ноября (так называемый послемоповый сырец), а немалое количество коробочек не поспевает даже в декабре.

Опытные посевы египетского хлопка, **произведенные Муганской соланчаковой станцией 15 марта, дали уже 25 центнеров урожая с га. Посевы же произведенные 4 апреля — дали некоторое снижение — 23,3 цент. га, а посевы 11 апреля дали еще большее снижение — 22,3 центнера с га.**

Отмечая огромное значение результатов, достигнутых Муганской соланчаковой станцией, ЦК АКП (б) и СНК АССР в постановлении о плане хлопковой посевной кампании обязали Наркомзем, Азхлопкотрансцентр и Совхозхлопок произвести в этом году опыты по сверхраннему севу «египтян» на совхозных и колхозных полях на площади не менее 100 га. Эти посевы должны быть проверкой, должны носить характер разведочных посевов, «египтян» в хозяйственных условиях совхозов и колхозов. Поэтому к ним необходимо отнестись со всей внимательностью, отобрать для этого наиболее крепкие колхозы, провести широкую раз'яснительную работу, поручить эту работу лучшим бригадам, лучшим ударникам хлопководства.

Делается ли это? Нет! Постановление ЦК АКП (б) и СНК АССР было вынесено еще 29 января, и тогда же было поручено Наркомзему, Азтрактороцентру и Совхозхлопку в **декадный срок** разверстать эти 300 га по районам и совхозам. Уже проходит третья декада после этого а разверстка эта еще не проведена.

Это ведь не все, и на местах в районах предстоит не малая подготовительная работа к сверхраннему севу хлопка. Надо пробудить Наркомзем и Азтрактороцентр, надо заставить их по большевистски взяться за это новое дело, так много обещающее в борьбе за превращение Азербайджана в мощную базу египетского хлопка.

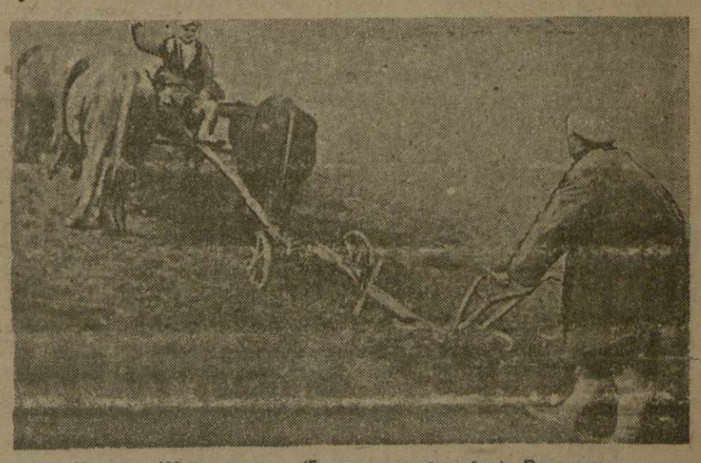

Колхоз «Шарк юлдуз» (Борчалинский район). Вспашка

Вспашка под яровые в ЗСФСР

Сводка Закнаркомзема на 20 февраля 1934 года

	Вспашка под яровые: План	Выполн.	% выполн.	В том числе весновспашка: План	Выполн.	% выполн.	В т. ч. вспахано: Совх.	Колх.	Единолич.-крестьян.
АССР	411880	176538	42,9	308569	73227	23,7	3711	59689	9827
Было на 15 февраля	—	—	41,6	—	—	22,0	—	—	—
СССРА	320200	44572	13,9	275628	Весно вспашка не начата				
Было на 15 февраля	—	—	—	—					
ССРГ	644680	88865*)	13,8	567508	11693	2,1	—	4474	3638
Было на 15 февраля	—	—	13,3	—	—	1,5	—	—	—
ЗСФСР	1376760	309975	22,5	1151705	84920	7,4	3711	64163	13465
Было на 15 февраля	—	—	21,9	—	—	6,6	—	—	—

Примечание. По ССРГ нерас. по сект. 3581.

По советскому союзу

13-й тираж займа „Пятилетка в 4 года"

НОВОСИБИРСК, 26. (ЗТА). **Начался 13-й тираж займа «Пятилетка в четыре года» беспроцентного выпуска.**

Выигрыш в **тысячу рублей** пал на облигации № 06 серия 42159, № 07 серия 78294, № 07 серия 63313, № 10 серия 15380, № 04 серия 50399, № 10 серия 53180, № 09 серия 93354.

Остальные облигации всех этих серий выиграли **по 20 рублей.**

Выигрыш в **300 рублей** пал на каждую облигацию следующих серий: 20918 63251 97179 23505 36134, 47014, 11784, 32203, 64054, 14378, 91194, 07306, 28630, 22907, 06964, 06419, 99536, 66449, 23682, 76703, 29112, 16249, 02673, 22459, 16181, 85699, 81467, 82167, 08497.

В тираже участвуют также облигации третьего займа индустриализации.

Новая шахта-гигант в Енакиево

ЕНАКИЕВО, 26. (ЗТА). Развернуто строительство **новой гигантской шахты «Проходка — Красный Октябрь»** с годовой производительностью **в полтора миллиона тонн угля.** Шахта будет давать в сутки **4 тыс. тонн коксующихся углей.** Все процессы добычи — от забоя до погрузки угля в железнодорожные вагоны — механизируются.

Новые дома, клубы, школы, больницы в совхозах

МОСКВА, 26. (ЗТА). Наркомсовхозов выделил в этом году более **95 млн. рублей на жилищное коммунальное и культбытовое строительство в зерновых и животноводческих хозяйствах.**

На эти деньги будут строиться новые дома, производится капитальный ремонт и заканчивается начатое в прошлом году строительство.

Крупные суммы ассигнованы на **медобслуживание совхозных работников, новые больницы, медпункты и детясли.**

Ни одного отстающего участка, ни одного отстающего рабочего

МОСКВА, 26. (ЗТА). Рабочие и ИТР одной из самых передовых шахт Донбасса «Кочегарка», в связи с годовщиной постановления ЦК ВКП(б) и СНК СССР от 8 апреля 1933 года о перестройке угольной промышленности Донбасса, обратились к горнякам с призывом провести **массовую самопроверку выполнения решений партии об угле.**

Задача проверки, — чтобы **к 8 апреля не было не только ни одной отстающей шахты, участка, бригады, но и ни одного отстающего рабочего, чтобы знамя бакинских нефтяников было прочно закреплено за Донбассом.**

Всесоюзный конкурс шахт

КАДИЕВКА, 26. (ЗТА). Ударный коллектив рабочих и ИТР шахты № 82 «Голубовка» обратился ко всем горнякам Донбасса с призывом поддержать предложение голубовцев о **продлении всесоюзного конкурса шахт.**

В обращении горняки «Голубовки» указывают, что **хотя Донбасс и встретил XVII с'езд партии с большими победами, однако, сделано не все, использованы далеко не все возможности.**

Голубовцы выдвигают в основу нового конкурса, главным образом, **борьбу за выполнение исторических решений XVII парт'езда и указаний т. Сталина.** Шахты должны овладеть техникой работы механизмов на «отлично», полностью выполнить план добычи угля, снизить себестоимость, улучшить качество работы, уплотнить рабочий день, обеспечить резервные линии забоя и т. д.

Культбытпоход им. 8 марта

ТАШКЕНТ, 26. (ЗТА). ЦК компартии Узбекистана к 8 марта проводит культбытпоход. **Задача похода—перестройка работы культбытучреждений, улучшения обслуживания работниц колхозниц и жен рабочих.**

Курсы по подготовке работниц яслей и детплощадок выпускают к женскому дню 2 тыс. слушателей, которые будут посланы для обслуживания весенней посевной.

8 марта открывается 1.600 яслей и детплощадок с охватом 40 тыс. детей.

Авиация на службу социалистическому земледелию

МОСКВА, 26. (ЗТА). Сельскохозяйственная авиация проведет в текущем году большую работу. Во время весеннего сева самолеты засеят в грязь в совхозах 60 тыс га и в нормальные сроки — 90 тыс. га в колхозах.

На посевных работах будет испытана новая аэросеялка, шириной волны разбрасывания семян в 30 метров против 10—12 метров, существующих на аэросеялках старого образца.

В Крыму, ЦЧО и Закавказье будут проведены интересные опыты по борьбе с заморозками и защите от холода садов и субтропических растений при помощи дымовых завес.

На Нижней Волге начнутся опыты по **искусственному снеготаянию** для подготовки участков к сверхраннему севу.

На площади около миллиона га будет развернута борьба с малярийными комарами и их личинками. На Украине, Закавказье Средней Азии, Московской области и Нижней Волге будут поставлены опыты нефтевания малярийных участков путем распрыскивания нефти.

Ясли для детей колхозников

ТАШКЕНТ, 26. (ЗТА). К началу весеннего сева Наркомздрав Узбекистана открывает свыше **2.000 сезонных яслей, которые обслужат около 50.000 детей.** Для организации яслей и медобслуживания колхозников в основные хлопковые районы направляются бригады врачей и среднего медперсонала.

Всесоюзная кооперативная ярмарка

МОСКВА, 26. (ЗТА). В Центросоюзе состоялось совещание по вопросу об участии центральных и местных торговых организаций во всесоюзной кооперативной ярмарке.

Ярмарочный комитет получил уже более **ста извещений от различных организаций о желании участвовать на ярмарке. Потребительская кооперация** предполагает продать на ярмарке различных товаров **на 36 млн. рублей, промкооперация — на 10½ млн., госпромышленность—на 12 млн.** Местные организации потребсистемы через бюро спроса и предложений Центросоюза расчитывают продать на ярмарке товаров на 20 млн. рублей.

Об'единения Наркомснаба отказались участвовать на ярмарке. Наркомтяжпром также до сих пор не сообщил, какие изделия ширпотреба могут дать его об'единения.

Газификация угля на Лисичанском участке

СТАЛИНО, 26. (ЗТА). Семь дней подземного пожара на крупнейшем в СССР Лисичанском участке газификации дали возможность подвести первые практические итоги.

Научный руководитель газификации на Лисичанском участке инж. Кириченко говорит:

«Теперь полностью подтвердились теоретические принципы подземной газификации. Заложенные на участке горения пласта снаряды, предназначенные для разрыхления угля, взрывались нормально. Количество взрывающихся снарядов с каждым днем увеличивается, что свидетельствует об интенсивности процесса горения».

Тов. Кириченко заявляет, что **лисичанский пожар дает наилучшие результаты.**

Сейчас подготовляется для пожара новый участок с учетом успехов и недостатков первого лисичанского пожара.

„Долой фашизм, да здравствуют Советы!“

Мощные антифашистские демонстрации в Париже, Бордо и Бресте

ПАРИЖ, 27. (ЗТА). В Париже, Бордо и Бресте вчера произошли крупные антифашистские демонстрации.

Особенно бурной была демонстрация в Париже, где демонстранты построили баррикады и вели в течение многих часов борьбу с полицией. По сообщениям газет, один рабочий убит и несколько рабочих ранено.

В Париже демонстрация была проведена компартией в ответ на провокационный вызов фашистских организаций.

Несколько фашистских организаций — «Жюнесс патриот» («Патриотическая молодежь»), «Круа де фе» («Огненные кресты») и «Солидарите франсез» (Французская солидарность») устроили собрание в рабочем центре Парижа — Мениль - Монтан, где разыгрались бои рабочих с полицией 9 февраля.

Районная коммунистическая организация Мениль - Монтана призвала рабочих к контрдемонстрации в ответ на фашистскую вылазку.

По сообщению «Юманите», на призыв компартии откликнулось несколько тысяч рабочих. Несмотря на крупные полицейские заграждения, к мосту фашистского собрания прибыло несколько колонн рабочих с пением «Интернационала» и возгласами: «Да здравствуют советы», «Долой фашизм».

В последний момент фашисты, ввиду такого отпора со стороны рабочих, поспешили перенести свое собрание в другое место. Рабочие продолжали демонстрировать. В 22 часа прибыло несколько грузовиков с полицейскими. Полиция набросилась на рабочих, демонстрировавших на бульваре Мениль-Монтан. Рабочие немедленно построили баррикады.

Полиция неоднократно атаковывала баррикады и, открыв стрельбу по рабочим, тяжело ранила несколько рабочих, один был убит. Баррикады были сооружены также и в других пунктах. Схватки рабочих с полицией продолжались до полуночи.

Следует отметить, что социалистские лидеры, отклонившие сперва предложение компартии о выступлении единым фронтом против вызова фашистов в Мениль-Монтан, вынуждены были отменить свое решение и согласиться на участие в демонстрации под давлением социалистических рабочих, решивших выступить вместе с коммунистами.

По сообщению «Юманите», в Бордо состоялась пятитысячная антифашистская демонстрация рабочих различных политических направлений. Демонстрация прошла под знаком солидарности с австрийским пролетариатом и борьбы против фашизма во Франции. Демонстранты провозглашали лозунги: «Да здравствует единство действий пролетариата»!, Да здравствуют советы!» «Кьяппа в тюрьму!».

Многолюдная антифашистская демонстрация состоялась также в Бресте. Демонстранты разогнали собрание фашистов.

Парижские шоферы продолжают бастовать

ПАРИЖ, 27 (ЗТА). Стачка шоферов такси продолжается. Члены организации шоферов, имеющих свои стачки, организацию в ответ на призыв секретариата возобновить работу. Центральный стачком призывает бастующих присутствовать на похоронах стачечника, убитого штрейкбрехерами, и требует ареста убийцы, разоружения разгуливающих по Парижу провокаторов и освобождения арестованных шоферов.

5—7 февраля фашистские организации Франции вывели на улицу свои банды. На снимке: демонстрация «Королевских молодчиков» (фашистская монархическая организация) в Париже

Угроза японским стратегическим планам на Тихом океане

БЕРЛИН, 26-II.

По сообщению голландских газет на конференции в Сингапуре обсуждался англо-французский план передачи нескольких стратегически важных островов на Тихом океане Соединенным штатам в погашение военных долгов Англии и Франции. Франция готова отказаться от Маркизских островов и Туамоту, а также от Новых Гебридов. Англия предлагает Америке Самоа и Новые Гибриды. Все эти острова представляют важную базу для воздушных сообщений через Тихий океан — от Америки к Австралии. Отношение Америки к этому предложению неизвестно. Англо-французское предложение находится в связи с расширением укреплений и военных пунктов Японии на Тихом океане. Стратегические планы Японии, по словам газеты основаны на расчете, что Америка, вследствие недостатка складов горючего и спортивных пунктов на Тихом океане, не сможет послать большие морские и воздушные силы в Тихий океан. Англо-французский проект наносит удар японским стратегическим планам.

ВОЕННЫЕ ОПЕРАЦИИ В ЮЖНОМ МАРОККО

ПАРИЖ, 27/II. (ЗТА). Агенство Гавас сообщает, что в Южном Марокко начались военные операции в горных районах, куда отступили «непокорные» племена северных районов.

«Юманите» подчеркивает значительные размеры военных операций, задача которых оккупировать территорию, на которой проживает 200 тысяч туземцев. Наступлению французских войск встречает упорное сопротивление местного населения. Много убитых и раненых.

Кампания фашистских кругов против Такахаси

ТОКИО, 26-II.

Вся печать поместила сообщение государственного контроля, обвиняющего министерство финансов в допущении «незаконного обогащения «Иокогама спиши бэнка» за счет казны».

«Кокумин» указывает, что этот вопрос поднят фашистскими кругами чтобы предотвратить возможность создания правительства во главе с нынешним министром финансов Такахаси.

Требования всеанглийского рабочего конгресса действия

ЛОНДОН, 26. (ЗТА). Всеанглийским конгрессом действия принята программа, содержащая требования полной ликвидации нового законопроекта о страховании от безработицы, увеличения пособий, отмены «проверки нуждаемости» при выдаче пособий, аннулирования мер «экономии» за счет безработных. Программа требует также немедленного введения 40 часовой рабочей недели, без соответствующего снижения зарплаты, восстановления 8-ми часового рабочего дня отмены сверхурочных работ и принудительного арбитража, организации общественных работ на основе профсоюзных ставок, сооружения в порядке этих работ 500 тысяч домов для рабочих, новых школ и больниц, улучшения санитарного состояния пролетарских районов дорожного строительства и т. д.

Делегации компартии и «независимой рабочей партии» договорились относительно резолюции, порицающей реформистских лидеров.

Резолюция гласит:

«С'езд отмечает сопротивление, оказанное генеральным советом тред'юнионов и исполкомом лейбористской партии проведению голодного похода и конгресса действия. С'езд требует отмены запрета единого фронта, ибо все, кто в этот час опасности борются против единого фронта, распыляют рабочие ряды, помогают наступлению капитала».

На с'езде выступили освобожденные из под ареста Поллит и Том Манн.

Саклатвала призвал к поддержке борьбы рабочих в колониях.

Галлахер подчеркнул, что с'езд представляет новую, более высокую ступень, борьбы рабочего класса за единый фронт. С'езд закрылся обращением председателя всеанглийского комитета безработных Ганнингтона, призывавшего делегатов неуклонно проводить в жизнь решения с'езда.

ПОДРОБНОСТИ ДЕМОНСТРАЦИИ В ГАЙД - ПАРКЕ

ЛОНДОН, 26. (ЗТА). Демонстрация, завершившая голодный поход безработных в Лондоне, явилась наиболее грандиозной за многие годы. В шествии, несмотря на запрещение руководства лейбористской партии, фигурировало много знамен местных лейбористских организаций. Даже консервативная «Таймс» вынуждена признать и исключительную дисциплинированность демонстрантов. Участники голодного похода, по прибытии в Гайд-парк, были встречены бурной овацией. Во время митинга речи произносились с 8 трибун. Выступали представители участников похода всеанглийского комитета безработных, компартии, комсомола, независимой рабочей партии, а также несколько лейбористских депутатов. На время митинга в Гайд-парке было сосредоточено 3.000 полицейских, из них 200 — конных. Крупные силы полиции были расположены на улицах, прилегающих к Гайд-парку. «Дейли уоркер» подчеркивает блестящую организованность демонстрантов, несмотря на угрозы и провокации.

ВОЛНЕНИЯ НА КР ЙСЕРЕ „КАНБЕРРА“

ЛОНДОН, 26. (ЗТА). Мельбурнский корреспондент «Дейли геральд» указывает на слухи о волнениях среди команды крейсера «Канберра» (флагманское судно австрийского флота). В сообщениях из Хобарта (Тасмания, Австралия) указывается, что волнения вызваны непосильной работой, тем, что команда получала недоброкачественное мясо. «Забастовка, — указывается далее — угрожает и военному порту Джервис Бей». Указывается также, что военный и морской министры Австралии отрицают это сообщение, ссылаясь на отсутствие официальных подтверждений.

* * *

— «ПРАВДА» по поводу волнений на крейсере «Канберра» пишет:

«После недавних волнений на английском линейном крейсере «Худ» волнения среди команды «Канберра» являются новым показателем роста классовой сознательности английских моряков. Крейсер «Канберра» — флагманский корабль и одно из лучших и новейших судов австралийской эскадры. Построен в 1927 году. Его водоизмещение — стандартное — 9.870 тонн: в полной нагрузке — 13.630 тонн: вооружение — 8 восьмидюймовых орудий, 4 четырехдюймовых зенитных пушки, 8 мелкокалиберных пушек, 12 пулеметов и 8 торпедных аппаратов. Ход — 31,5 узла. Экипаж — 710 человек».

Напряженное положение на австро - венгерской границе

ЛОНДОН, 26. (ЗТА). Дольфус, в беседе с корреспондентом «Интернешиэль ньюс сервис», заявил: «Войска подтягиваются к границе, ибо неизвестно чего можно ожидать после истечения срока так называемого, ультиматума Габихта. Правительство должно быть готовым. Я начал отправку 3000 хеймверовских войск для подкрепления пограничных частей в Верхней Австрии, в районе от Зальцбурга до границе Чехо-Словакии. Эти войска не имеют артиллерии. Австрийская армия сосредоточена в стратегических пунктах и готова в любой момент продвинуться в пункты, которым будет угрожать опасность.

По слухам 8—10 тыс. так называемых, австрийских легионеров в Германии готовы вторгнуться в Австрию. Я склонен подвергнуть сомнению эти сообщения, однако, ничто не может быть уверен, какие необдуманные действия могут быть предприняты».

На вопрос, верно-ли, что Италия концентрирует близ австрийской границы войска и воздушные эскадрильи, готовые в любой момент вторгнуться в Австрию, Дольфус ответил:

— «Я не имею таких сведений, однако думаю что, если захватчики войдут в Австрию, то вряд ли выступят одни».

По сообщению некоторых газет, много комментариев вызывает то обстоятельство, что австрийский национал-социалистский легион из Мюнхена отбыл в «неизвестном направлении».

Выступление Штарембергa против аншлюса

ПАРИЖ, 26. (ЗТА). Лидер австрийского хеймвера Штарембург в беседе с корреспондентом «Пти паризьен» заявил:

«Мы предполагаем создать авторитарное корпоративное христианское государство. Очевидно, оно будет иметь сходство с фашистским строем, но это будет специфический австрийский фашизм. Мы отвергаем аншлюс и разобьем национал-социалистские силы Австрии».

Испанский пролетариат солидаризуется с героями Вены

ПАРИЖ, 26. (ЗТА). По сообщению из Мадрида, несмотря на саботаж лидеров реформистских и анархосиндикалистских профсоюзов 100 тыс. испанских рабочих бастовало по призыву компартии и революционных профсоюзов в знак солидарности с австрийскими рабочими. Во всех промышленных центрах Испании состоялись митинги и демонстрации, в которых участвовали десятки тысяч рабочих.

Крестики рейхсвера свастикой

БЕРЛИН, 20. (ЗТА). Гинденбург подписал декрет о том, что свастика (фашистский знак) вводится в качестве кокарды на фуражках и шлемах рейхсвера.

На улицах Вены в дни вооруженного восстания рабочих. Правительственные войска на подступах к центральным районам столицы. На плакате надпись «Назад! Иначе будем стрелять!» На переднем плане видна колючая проволока, протянутая поперек улицы

Антисоветский бред правой французской печати

ПАРИЖ, 26. (ЗТА). Следствие по делу об убийстве Пренса до сих пор не дало результатов. Газеты сообщают, что полиция не может не только найти убийц, но и выяснить обстоятельств преступления. Всем ясно, что убийство тесно связано с делом Ставицкого, сообщники которого, боясь разоблачений Пренса, поспешили убрать его. Тем не менее, правая печать стремится использовать беспомощность следствия, как доказательство неудобности парламентского режима и необходимости фашизации государственного аппарата, выступает с нелепой антисоветской клеветой. Набившие руку в самых бесстыдных антисоветских подлогах «Фигаро» и «Котидьем» утверждают, что Пренса «убили московские большевики». Этим французским антисоветским газетам вторит листок горгулевцев — «Возрождение».

Германия и Польша

БЕРЛИН 26-II.

Центральный орган национал-социалистской партии «Фелькишер бобахтер» весьма недовольно по поводу заявления Германии, что, после заключения германо-польского пакта о ненападении, удастся закрепить национал-социалистское влияние в населенных немцами польских областях чтобы подготовить почву для территориальных изменений в пользу Германии. Газета горько жалуется, что несмотря на соглашение, в Польше продолжается гонение на «немецкий дух». Немецкие представители устраняются из муниципалитетов, закрываются немецкие школы и дома культуры, продолжаются аресты немцев.

ВЕСТИ ОТО СЮДУ

≈ Финансовая комиссия французского сената закончила обсуждение бюджета на 1934 г. и приняла статью о предоставлении правительству чрезвычайных полномочий для проведения мер к сокращению расходов (ЗТА).

≈ Япония и Афганистан. По сообщению «Таймс», в Кабул прибыли японские представители для переговоров о назначении в Афганистан японского посланника. В Токио уже имеется афганский посланник в лице Хабибулы-хана.

≈ По сведениям корреспондента «Таймс», афганская торговая компания «Шаркатиашами» получила монопольное право на торговлю керосином, сахаром и цементом.

≈ Йемен и Саудие. По сообщению «Таймс» в Каире получено сообщение из Джедды о том, что имам Йемена согласился вступить в переговоры с Ибн-Саудом об урегулировании территориального конфликта, который уже в течение нескольких месяцев грозит вызвать войну между Йеменом и Саудие. В скором времени на границе Саудие и Йемена должна состояться встреча делегатов обеих стран для переговоров.

≈ Иностранная печать в Турции. В связи с жалобами турецкой печати на то, что газеты, издаваемые в Турции на иностранных языках, ведут пропаганду в интересах иностранных государств, турецкое бюро печати разослало циркулярное предупреждение указанным газетам. Сообщая об этом, «Таймс» отмечает, что в Турции издаются германские, французские, итальянские и греческие газеты, и сожалеет, что нет английских газет.

≈ Покушение на афганского премьера? Агентство Рейтер сообщает из Нью-Дели, что, по полученным там сведениям, в Кабуле произведено, будто бы, покушение на жизнь афганского премьер - министра Хашим-хана. По этим сведениям, премьер отделался легкой раной, а покушавшийся афганец покончил самоубийством.

Крупнейший ленинградский мясокомбинат имеет огромный корпус для содержания скота, утильзавода, убойно-разделочный корпус, холодильно-колбасный завод, электроцентраль и рабочий городок на 5 тыс. человек. На снимке: панорама комбината

Начат высев табачной рассады

СУХУМ. Колхозы Сухумского района первые начали посев табачной рассады в парниках. 17 февраля пробный посев дал 4.700 кв. метров, а на 20 февраля уже посеяно 26203 кв. метра.

В борьбе за своевременный выход здоровой рассады, табаководы Сухумского района завоевали первое место в Абхазии. Особенно успешно проведена подготовка парникового хозяйства в колхозах. 2237 парниковых рам вполне обеспечивают потребность. Ремонт и остекление закончены полностью, коробки установлены, навозом парники обеспечены и т. д.

Своевременно позаботились колхозы Сухумского района, чтобы обеспечить весенюю пахоту под табак живой тягловой силой. Уход за рабочим скотом в колхозах налажен: для этого выделены лучшие ударники и комсомольцы.

Но не все районы Абхазии развернули по-настоящему подготовку к весне. Сильно запаздывает с парниковым хозяйством Очемчирский район, где большинство рам не собрано, не остеклено, а трудовые единоличники не получили даже рам от поселковых товариществ.

Не торопится с подготовкой парникового хозяйства и Гудаутский район. В ряде колхозов не только проведена сборка рам, но не закончена вспашка парниковых участков. Колхоз «Жабны» (село Отхары) до сих пор не начинал вспашки под парниковое хозяйство, навоз не вывезен, коробки под парники сделаны неправильно. Такое же положение и в колхозе «Красные абхуаа», запаздывающего с пахотой и остеклением парников.

Отставание очемчирских и гудаутских табаководов значительно снижает темпы подготовки по всей Абхазии.

Вдвое—втрое улучшить продукцию

ЛЕНИНГРАД, 26. (ЗТА) В Доме ученых состоялась встреча ленинградских делегатов XVII партс'езда с работниками Всесоюзного института экспериментальной медицины. Присутствовали тт. Казацкий, Позерн, Угаров, Соболев, директор института профессор Федоров и руководящие работники института.

Вечер прошел под знаком товарищеского обмена мнениями о будущем советской медицины и предстоящей работе института на фоне общего развертывания соцстроительства.

Проф. Федоров во вступительном слове сказал:

«Партия поставила перед ВИЭМ задачу изучить биологические явления комплексно во всей их связи в условиях конкретной социальной среды. Эта громадная работа, требующая полного пересмотра научных методов, стала возможной только благодаря победам первой пятилетки. Нам предоставлены огромные средства — 100 миллионов рублей. Нам даны все возможности. Но, как сказал тов. Сталин, победа никогда не приходит сама, ее обычно вынашивают. Мы обязуемся на основе решений XVII партс'езда перестроить свою работу и вдвое - втрое улучшить научную продукцию. Инициатива и помощь, которую проявляют в отношении ВИЭМ тт. Сталин, Киров и Максим Горький, помогут нам добиться своей цели».

«Инженеров человеческого организма» приветствовали тов. Позерн, секретарь горкома ВКП (б) тов. Угаров и др.

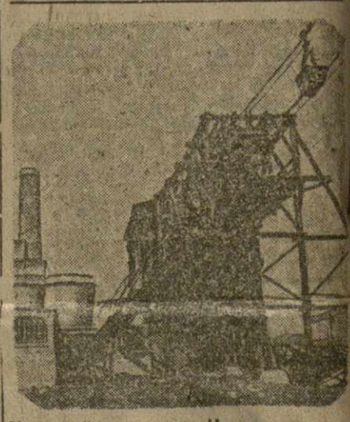

Каспийский цемзавод. На снимке: подача известняка с карьеров на завод

Электропечь для выпечки хлеба

КИЧКАС, 26. (ЗТА). Вступила в работу первая в Союзе электропечь для выпечки хлеба, работающая на дешевой электроэнергии Днепрогэса. Печь целиком построена из советских материалов. Первая выпечка в 37 тонн хлеба — прекрасного качества.

ПОПРАВКА

В конце абзаца корреспонденции из Баку «Почему не освоен Сулу-тепе?» («З. В.» 21 февраля), напечатано: «.., з практике работы партийных организаций» и т. д. Следует читать: «..в практике работы ПРОМЫСЛОВЫХ организаций» и т. д.

Справочный отдел

★ Сегодня, в 7 час. веч., в помещении клуба им. Сталина—общее собрание русск. секции союза совет. писателей Грузии совместно с литер. кружками клуба им. Ворошилова и клуба им. Сталина.

Ответственный редактор
В. ГРИГОРЯН

1 марта с. г., в 7 часов вечера в здании Закавказского правительства назначено

ОБ'ЕДИНЕННОЕ 3 СЕД НИЕ ЗАКЦИК И СНК ЗСФСР

Порядок дня:

1. О народно-хозяйственном плане ЗСФСР на 1934 (доклад СНК ЗСФСР).
2. О государственном бюджете ЗСФСР на 1934 г. (доклад НКФ ЗСФСР).

СЕКРЕТАРЬ ЗАКЦИК С. ТОДРИЯ.

ТЕЛЕФОНЫ редакции и издательства | Отв. редактор—6-34, зам. редактора и отв. секретарь—9-06, секретариат и сектор информации—3-91, ИНО—14-14. Массовый сектор—8-04, Сельхозсектор и нац.-культстроительства—14-56. Произв.-эконом. сектор—7-49. Парт. сектор, сектор сов строительства и рабочего снабжения—20-87, партколлектив и завком—26-11. ночной выпуск—9-10, издательство и бухгалтерия—23-31, отдел об'явлений—13-73, типография—2-70 цинкография—9-10. | АДРЕС РЕДАКЦИИ Тифлис, проспект Руставели, № 36. | Рукописи не возвращаются

ГОСОПЕРА
28 февраля 13 сп. 7 абонем. Симфонический концерт под упр. А. И. ГАВЕЛЕСКИ при уч. Гинзберг, Доменти, Заказовой, Доман, Амиранашвили Нач. в 9 ч. в.
Абоненты не оплатившие шестого взноса за день до своего спектакля на спектакль не допускаются. Прием седьмого взноса ежедневно с 11—1 и с 6—3 ч. веч.
1 марта днем Нач. в 12.30 Коллегия 2 Дивертисмент Вечером 10 сп. 11 аб. Лота Руставели
2 марта 13 сп. 8 аб. Пиковая дама

Тифлисский государственный русский театр
28 февр. вне абон. | 1 марта 4 сп. 9 аб. | 2 март. вне абон.
ПРЕМЬЕРА М. Горький „ВРАГИ“
Билеты продаются. Начало ровно в 8 час. вечера
6-го марта 3-й утренний спект. „Чужой ребенок“

МЮЗИК-ХОЛЛ пом. теа. ТЮЗ 28 февраля и 1 марта
ПОСЛЕДНИЕ ДНИ ПРОГРАММЫ
Участвует весь состав театра Мюзик-хол. Два сеанса Нач. в 8.45 и 10.30

ГРУЗФИЛ
3 марта Концертный зал Руставели Вечер песни
Регины ГУРЕВИЧ (Москва)
Для 1-го и 2-го абонементов. Часть билетов в Грузфиле
В марте состоятся абонементные концерты: баса Платона Цесевича, пианистов Гаменского и Оборина

Зал Гос. консерватории (Грибоедов. 8) Сегодня 28 февраля
концерт Гос. квартета Грузии
(А. Шаншашвили, М. Давиташвили, А. Сахарова, Г. Такташвили и В. Хмаладзе пение и Д. Шведова ф-п.)
В программе Бетховен, Шостакович, Бидеты в консерватории. Нач. в 9 час. веч.

Дом культуры труд. евреев р. им. тов. Л. Берия Ул. 1 мая 16 Каталит 10
Сегодня 28 февраля спектакль пер. наб. чего театра ДСО
ЧУЖОЙ РЕБЕНОК
ком. в 3-х действ. Начало в 8 час. 30 мин.
Билеты в кассе Д/К с 1 — и с 6—10 веч.

Сегодня продолж. гастролей
КИО
Также участвуют: А. И. Хейфец, 2 Орландо, 9 Альби, Н. Тамарин
Начало 8-30
Завтра большое дневное представление по уменьшенным ценам от 1 до 5 рублей. Участвует вся труппа

Спорт-зал им. Ленина 1-го марта
ГИМНАСТИЧЕСКИЕ СОРЕВНОВАНИЯ
Гимнастов 1-го, 2-го разряда и 1-го разряда. Начало в 6 час. вечера
Главсудья Егнаташвили

ТРЕБУЮТСЯ СРОЧНО
двигатели внутреннего сгорания от 60 до 150 л. с., генераторы 220/380 в. от 40-60 кв., а также электромоторы 22/380 в. переменного тока мощностью от 1-/1 до 10 л. с. Обращаться в Чайснаб, пр. Руставели, № 25.
Директор Чайснаба Гевнер

Библиотека ЗАКПРОФСОВЕТА
желает приобрести полное собрание сочинений Маркса, Энгельса, Ленина, Сталина двух последних изданий.
Обращаться Вознесенская, 1, КУЛЬТМАССОТДЕЛ

О высшей математ. | Продаются | Опытн. бухг. | Краткосрочная
Утерян учетн. билет на автомашину „Н-пир“ за № 20-1 Тифлисского учебного комбината Закжелдорстроя. Считается недействительным

Кино театры ГОСКИНПРОМА
Октябрь: Окраина, Три джигита, Хромой барин
Индустрия: Головлев
Американ. фильм МОЛЧАТЬ
10 виновных серий
800.000 километр.
Отчаянный батальон
Дочка в грузина на стройке

Преподаватель высш. образ. готовит в вуз по аттест. атест. и техникумы. Ул. Кировская, 6 Лоренцо-Медведь, 4 кв. 2

В связи с постановлением об'единения Союзагротехлопка в Москве от 2/II 1934 года, согласованного с директивными органами Грузии.
кахетинские заготовительные хлопковые пункты в Бадиаури и Цнорис-Цхали с 1 марта 1934 года
ЛИКВИДИРУЮТСЯ
Все претензии к названным заготпунктам принимаются в течение 2 недель. По истечении 2 дня публикования, после чего претензии будут считаться недействительными.
Управляющий Грузсахтехлопкотрестом Турьев

К сведению хозяйственных организаций
Требуйте в Зак. Госарбитраже инструкцию о порядке и сроках пред'явления претензий за
недобракачественность ТОВАРА и ПРОДУКЦИИ, введенную в действие с 1 января 1934 г.

Паспорт, теперь. тр. Ивановичем и сифонович Бергманом прошу дубликат за возвратом жительства: Ул. Кировская ул. б. Ирасхи в № 1

Преподаватель высш. образ. готовит в вуз по аттест. атест. и техникумы. Ул. Кировская, 6 Лоренцо-Медведь, 4 кв. 2

Мать Ольга Федоровна отец Василий Федорович с внучкой Валентиной извещают друзей и знакомых о смерти
Марии Васильевны Обмолотковой
Вынос тела 1 марта в 4 часа дня из больницы Александровской больницы на Ново-Верийское кладбище

Люся Арташесовна Парсаданова и Варвара Егоровна Мирзоева извещают, что в годовщину смерти мужа и зятя
Семена Асламовича Парсаданова.
состоится гражданская панихида на могилке покойного в 2 часа дня, 1 марта на Ново-Верийском кладбище

Анна Горгиевна и Георгий Георгиевич Замановы, Георгий Гедеонович Парсаданов с женами Мариной, Леной, Маргаритой, усыновленной с мужьями извещают что в годовщину смерти брата и шурина
Семена Асламовича Парсаданова
состоится гражданская панихида на могилке покойного, на Ново-Верийском кладбище, в 2 ч. дня, 1 марта

Мать Софья, сестры Мария, Люся и Изабелла с мужьями извещают что 1 марта, в 2 ч. дня состоится гражданская панихида на Ходжевинском кладбище по случаю годовщины смерти студ. гор. хим. фак.
Михаила Бабаяна

Близкие друзья: Тамара и Василий Арошидзе, Цицина Леван Кекашвили, Елена и Давид Мелхи извещают о смерти
Екатерины Дмитриевны Ткемаладзе
Вынос тела 1 марта в 1 час дня из кв. ул. Ломинадзе, № 8

Треугольник НКПС извещает о смерти
Ипполита Антоновича Нарсия
и выражают семье покойного свое соболезнование. Похороны в сел. Канчели (Гурия) 1 марта

Ефимия Васильевна, Константин Иванович и Валентина Игнатьевна Тумановы извещают о смерти дочери, сестры и невестки
Екатерины Исаевны Алмазовой-Тумановой
Вынос тела 1 марта, в 3 часа дня. Гражд. панихида сегодня 28 II в 2 ч в на кв. Тихвинский пер. 8

Сыновья, невестка внуки и сифиф Моисефона Погребецкая с мужем извещают о смерти матери, тещи и бабушки
Анны Яковлевны Лесвижинской
Вынос тела сегодня 28 февраля, в 3 ч. дня из кв.—Гончарная ул. № 12 на Еврейское кладбище

Дирекция и сотрудники Грузснабсбыта извещают о смерти
Екатерины Дмитриевны Ткемаладзе
Гражданская панихида сегодня, 28 февраля, в 2 часа веч. Вынос тела 1 марта, в 1 час дня из кв.—ул. Ломинадзе № 8

Треугольник и сотрудники Зак. научно-исследовательского института пищевой промышленности выражают соболезнование тов. Н. Н. Кот по поводу смерти его отца
Николая Александровича Потапова
Гражд. панихида и вынос тела сегодня 28 февраля, в 4 час. дня из кв. Зубалашвили, 13 на Ново-Верийское кладбище

КРАСНОЗНАМЕННАЯ ТИПОГРАФИЯ ИМЕНИ А. Ф. МИСНИКОВА ИЗДАТЕЛЬСТВА «ЗАРЯ ВОСТОКА». ТИФЛИС. ПР. РУСТАВЕЛИ. 36. УПОЛ ГЛАВЛИТА А — 508.