Пролетарии всех стран, соединяйтесь!

ЗАРЯ ВОСТОКА

ОРГАН ЗАККРАЙКОМА ВКП(б) и ЦИК ЗСФСР

МАРТ 3 СУББОТА 1934 г. № 53 (2164) ГОД ИЗДАНИЯ 12-й

СЕГОДНЯ В НОМЕРЕ:

Провести посев доброкачественным зерном (1 стр.).
Чествование Н. К. Крупской — речь тов. Димитрова (2 стр.).
Беседа тов. Куйбышева с корреспондентами иностранных газет, о судьба экипажа «Челюскина» (1 стр.).
Добить функционалку на промыслах Азнефти (3 стр.).
СТАТЬИ: ПЕРЕДОВАЯ — Семена — в центр подготовки к севу.
Н. ТЕРЕНТЬЕВ — Обострение внутренней борьбы в Японии (2 стр.).
Отклики на освобождение Димитрова, Попова и Танева в СССР и за границей (4 стр.).

ПРОВЕСТИ ПОСЕВ ДОБРОКАЧЕСТВЕННЫМ ЗЕРНОМ

Семена—в центр подготовки к севу

ЦК ВКП(б) и Совнарком СССР в своей последней директиве об земельными органами очень мало сде- ... внимание всех партийных ... для того, чтобы выправить сов- ... советских организаций, дирек- ... давшееся положение. То же самое и ... торов и начальников политотделов с семенами хлопка. Несвоевременная МТС и совхозов на неблагополучие с качеством семян в колхозах и совхо- ... пониженную всхожесть семян, ... засоренность и местами зараженность их вредителями. В этой директиве партия и правительство считают со- ... недопустимым, что партий- ... и советские организации на мо- ... до сих пор практически не ор- ... проверку зерна на всхо- ... не приняли мер к улучшению качества наличных семенных фондов, к обмену семян низкого качества на лучшее зерно, идущее на помол и на рынок.

Сейчас еще есть время предупредить потери, могущие иметь место вследствие посева недоброкачественным зерном, есть время для того, чтобы обеспечить сев посевным материалом нужного качества.

Для проведения этой важнейшей и ответственной задачи дан жесткий срок. **В течение десяти дней должна быть проведена проверка на всхожесть по каждому зернохранилищу, по каждой партии посевного зерна в совхозах и колхозах.** Проверка должна быть самой тщательной, самой строгой, ведь от качества семян в значительной степени зависят судьбы урожая, зависят доходы колхозов и колхозников. Поэтому нельзя проходить мимо даже самых незначительных фактов, говорящих о неблагополучии с семенами, нельзя ни на минуту откладывать проверку качества семян, затягивать операции по обмену плохих семян на сортовое зерно, опаздывать с очисткой и протравливанием.

Положение с семенными фондами в Закавказье обязывало местные организации и в первую очередь Наркомзем, всерьез заняться усиленным очистки и протравливания, организацией правильного хранения зерна, операциями по сортообмену. Еще десять дней тому назад в **«Заре Востока»** сообщалось, что в ряде районов (Аштаракский, Ленинаканский и др.) при проверке значительная часть семенного зерна оказалась некондиционной, помещались материалы и из других районов, сигнализирующие о неблагополучии с качеством и хранением семян. Однако, никаких мер для ликвидации этих недочетов принято не было. Еще в январе Наркомзем решил провести проверку качества засыпанных семян, но всю эту работу свел к циркуляру.

Мало изменилось положение и после опубликования директивы СНК СССР и ЦК ВКП (б). Эта директива дает декадный срок для проведения проверки на всхожесть всего семенного зерна. Прошла уже почти половина этого срока, но даже по тем, далеко неполным данным, которыми располагает Закнаркомзем, данным с почти десятидневной давностью, план очистки семян выполнен лишь на 78.3 проц., часть триеров вовсе не работает, многие зернохранилища поражены амбарными вредителями, протравливание, несмотря на полную обеспеченность районов химикалиями, проходит медленно и т. д.

Сегодня мы сообщаем в корреспонденциях из ряда районов о том, что часть посевного зерна по показателям всхожести не годна к высеву, что ... земельными органами очень мало сде- ... для того, чтобы выправить сло- ... давшееся положение. То же самое и с семенами хлопка. Несвоевременная их подготовка и отгрузка заводами затягивается до того, что может угрожать срывом сроков сева, если только немедленно не будут приняты решительные меры.

Первые сведения о работе по проверке состояния семенных фондов в районах Грузии говорят о том, что случаи засоренности семян встречаются часто. Плохо с семенами люцерны. Контрольные анализы показали, что значительная часть этих семян заражена. Потребкооперация также не позаботилась о семенах, в результате значительная часть посевного материала пригородных хозяйств не имеет требуемой всхожести. В горных районах семена находятся в таком состоянии, что требуют либо особо тщательной очистки, либо обмена на сортовое зерно.

Потребность в обменном зерне в ряде районов очень велика. Почти половина срока, данного ЦК ВКП (б) и СНК СССР для перебросок зерна, предназначенного для обмена, уже истекла, однако этот обменный фонд, еще даже полностью не выделен, продвижение отпускаемого Заготзерно и завозимого семенного материала в районы и непосредственно в колхозы не организовано. Еще меньше сделано для реализации того пункта директивы Совнаркома Союза и ЦК ВКП (б), где говорится о необходимости **«организовать на добровольных началах обмен зерна с низкой всхожестью в одних колхозов на излишки лучшего семенного зерна других колхозов, а также на продовольственное зерно самих колхозников».**

Сев должен быть произведен зерном, имеющим всхожесть 90 проц. и выше. Лишь в крайних случаях допускается посев семенами с более низкой всхожестью, но не ниже 80 проц. В случаях, когда неизбежен посев семенами с низкой всхожестью, должны быть соответственно увеличены нормы высева.

Наряду с мероприятиями по обмену зерна должен быть проведен ряд мер по улучшению хранения семян. Недопустимо такое положение, когда семена не перелопачиваются, согреваются. Нужно внимательно проверить кому доверены семенные фонды, не попали-ли они в руки кулацких элементов.

Одновременно со всем этим местные организации должны всерьез заняться вопросами обеспеченности высококачественными семенами тракторных и единоличных хозяйств.

Непосредственная близость весеннего сева заставляет торопиться с подготовкой семян, быстро принять меры к исправлению недочетов. **«Семена становятся сейчас в центре всей подготовки к весеннему севу».** («Правда»).

Задача — посеять только доброкачественным зерном — может быть успешно разрешена лишь в том случае, если земельные органы покончат с канцелярско-бюрократическими методами руководства, если не медля ни дня все партийные и советские организации на местах по-большевистски возьмутся за выполнение директивы правительства и Центрального комитета партии.

РАЗВЕРНУТЬ, ПРОВЕРКУ КАЧЕСТВА И ХРАНЕНИЯ ПОСЕВНОГО МАТЕРИАЛА, УСТРАНИТЬ ВСЕ, ЧТО ВЛИЯЕТ НА ПОНИЖЕНИЕ ВСХОЖЕСТИ СЕМЯН

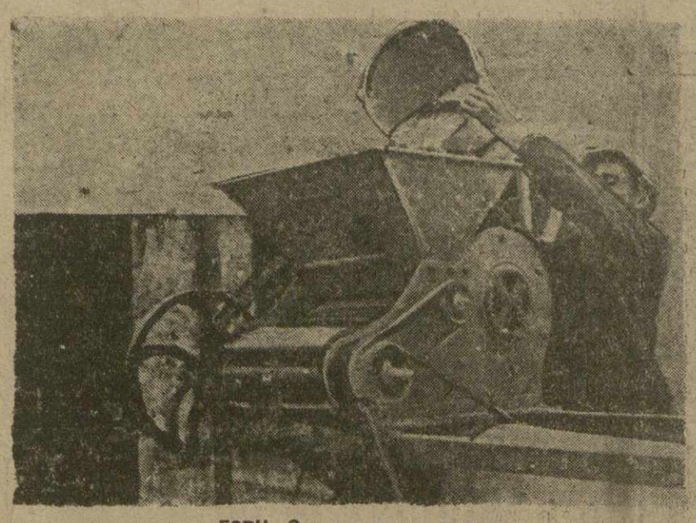

ГОРИ. Очистка семян яровых

Триеры ремонтируются по три раза

ЛЕНИНАКАН. **(По телеграфу).** Колхозы района очистили только 88.2 проц. семян, а трудовые единоличники—56.6 проц.

Причиной отставания является **низкое качество ремонта триеров,** производимого как местными мастерскими, так и мастерскими шефсовета, что заставило **по три раза переремонтировать каждый триер.**

Выезд ремонтных бригад, обещанный шефсоветом, откладывается со дня на день.

Сельсоветы, считающие, что до начала сева еще очень много времени, не форсируют проведение очистки семян.

Ускорить переброску хлопковых семян

БАКУ. **(По телефону от наш. кор.).** К первому марта хлопковые семена должны были быть переброшены полностью из хлопкоочистительных заводов на скупунпункты и к 20 мая должны быть уже распределены среди посевщиков. Это требование планов хлопковой посевной не выполнено. По последним данным, план отгрузки семян выполнен заводами примерно на 60 проц. Лишь один **Акстафинский** завод полностью отгрузил все семена. Особенно же отстают с отгрузкой семян египетского хлопка в **Алибайрамлинском заводе,** выполнившему план отгрузки пока только на 20 проц. Отгрузка семян из **Гянджинского завода** срывается из-за неподачи вагонов.

Тяжелое положение создается с семенами сорта № 278, — нового сорта хлопка, который в этом году высевается на площади 6.500 га, а в дальнейшем получит более широкое распространение. Посевы этого сорта были сосредоточены в Мильском совхозе, но совхоз до сих пор задерживает отправку семян этого сорта на хлопкоочистительный завод. Часть сырца совхоз очистил сам, но для линтерезки семена все равно должны быть переброшены на Уджарский завод.

Несмотря на категорические требования, в совхозе продолжается волокита, а между тем эти семена должны еще подвергнуться проверке на всхожесть, на что уйдет еще 8-9 дней.

То же самое сделала дирекция Мильского совхоза и в отношении семян сорта «Навроцкий». Совхоз должен был дать 850 тонн высококачественных семян этого сорта, но только теперь обнаружилось, что сырца требуемой качественной высоты в совхозе **нет.**

Пока еще неясно, — загублен ли этот сырец в результате безобразного хранения его в совхозе или с самого начала совхоз располагал не семенным, а рядовым сырцом. Конкретные виновники этого безобразия должны быть выявлены и привлечены к ответственности.

Теперь брешь в обеспечении посевов хлопка - сырца сорта «Навроцкий» придется восполнить путем дополнительного отбора семян в Сабирабадском районе.

Переброску хлопковых семян на запунктах надо всемерно форсировать, чтобы выдержать сроки распределения семян среди посевщиков.

Тщательно проверить качество посевного материала

(ПО ТЕЛЕФОНУ ОТ НАШЕГО БАКИНСКОГО КОРРЕСПОНДЕНТА).

Азнаркомзем в свое время наметил провести в январе месячник проверки состояния колхозных семенных фондов, с обязательным испытанием на всхожесть всех семян, но всю эту работу работники Наркомзема свели лишь к рассылке циркуляра и более или менее удовлетворительная качественная проверка семян проведена только **в НахССР** и сейчас проводится в **АОНК** и частично в **Закатальском районе.**

Здесь из проверенного семенного зерна лабораториями признано совершенно негодными, с крайне низкой всхожестью 30 центнеров и 101 центн., как засоренные.

Не подлежит никакому сомнению, что и в других районах были случаи, когда в семенные фонды выделялось плохое зерно. В Хизинском районе, например, в колхозах села Нардаран в посевном материале обнаружены 12 центн. бобов не семенного качества, — тощих. Это удалось обнаружить только потому, что негодность семенных бобов бросилась в глаза. Но ведь далеко не всегда можно только по одному поверхностному осмотру определить качество семян.

Только на-днях ЦК ВКП (б) и СНК СССР потребовали **«немедленного производства тщательной проверки на всхожесть всего семенного зерна колхозов и совхозов, давая обязательно пробу зерна по каждому зернохранилищу и от каждой отдельной партии зерна».**

Даже такое простое мероприятие по улучшению качества семян, как их очистка, в ряде районов отстает. Только колхозы **Хачмаского, Измаилинского, Кахского и Агджабединского** районов закончили очистку своих семян. Большую часть семенных фондов очистили и колхозы Кельбакенского района. Идет эта работа и в Закатальском районе. Во всех же остальных районах в большинстве случаев к очистке семян вовсе еще не приступали, или очистили небольшое количество, как, например, в Гильском, Массалинском и Нариманановском районах и в АОНК.

Также медленно идет протравливание семян несмотря на то, что все районы полностью обеспечены химикалиями.

Наряду с семенами зерновых культур, надо взять под строжайшую проверку семена всех других технических и специальных культур.

Определенную тревогу вызывает, например, качество семян конопли и кенафа в совхозах Азнолубтреста. Из 57 проверенных образцов семян конопли, например, только 9 оказались пригодными. 30 дали полную негодность по всхожести, а остальные имеют значительно пониженную всхожесть.

За проверку состояния семенных фондов, за работу по качеству очистки семян надо немедленно взяться как за выполнение решающей боевой директивы партии и правительства на фронте весеннего сева, на фронте борьбы за высокую урожайность.

Д. З.

Полностью очистить семена

На-днях государственная семенная инспекция провела в ряде районов проверку семян на всхожесть. Лабораторные анализы показали, что в нынешнем году семенной материал по качеству выше прошлогоднего, но в зерноочистке и подборе семфондов имеется много недостатков. Семена госсортфонда показали хорошую всхожесть, но в результате неудовлетворительной зерноочистки **имеют место случаи засоренности семян.**

В нынешнем году повысилось качество огородных семян по всем организациям, за исключением Цекавширя. **Приобретенные потребкооперацией для своих пригородных хозяйств огородные семена не имеют предельной всхожести.**

Неблагополучное положение с семенами люцерны — основной кормовой культурой в Грузии. Посевы люцерны намечено произвести в хлопковых районах, Кахетии и Западной Грузии. На места семена уже прибыли, но **контрольные анализы семенной секции показывают, что семена люцерны заражены повиликой и не могут быть использованы.**

В горных районах: **Ахалкалакском, Эрцо-Тионетском, Душетском, Ахалцихском** и особенно в **Цалкинском** районе, зерновые семена заражены плевелами. В таком состоянии зерновые семена не могут быть использованы для посева, и нуждаются в тщательной очистке или же обмене на здоровое зерно.

Наркомзем Грузии командировал на место 10 специалистов, чтобы повысить контроль над качеством семян, усилить зерноочистку, обезвреживание семян и ускорить обмен семенного материала.

Отгрузка семян затягивается

ГЯНДЖА. **(По телеграфу).** Закончена проверка посевного материала, заготовленного Гянджинским хлопкозаводом.

Из потребного количества 6.434 тонны семян, заводом заготовлено 5.627 тонн, признанных проверочной комиссией кондиционными; ход заготовки семян и их хранение комиссия признала удовлетворительными. **Качество заготовленного посевматериала отсечает требованиям стандарта.**

Темпы отгрузки семян в другие хлопковые районы комиссия признала неудовлетворительными. Из всего количества заготовленных семян завод должен до 1 марта отгрузить 22 хлопковым пунктам АССР 4.917 тонн. **На 20 февраля отгружено по железной дороге 2.752 тонны семян—едва 56 проц.** Еще хуже идет продвижение посевных грузов. **Из 22 районов только 2 получили семена,** 5 районам семена еще совершенно не отгружены, 14 получили только часть семян, а для посевщиков Гянджинского района семена еще даже не выделены, в то же время, в отдаленные пункты, Горадизский, Нахичеванский и Норашенский остается отгрузить еще свыше 9 вагонов семян.

Неудовлетворительная отгрузка семян обусловливается недостатком тары и невыполнением плана подачи вагонов со стороны железной дороги.

Проверочная комиссия признала необходимым для увеличения тарного фонда немедленно передать маслозаводу 100 тонн признанных некондиционными семян на переработку.

Дирекция хлопкового завода и управление 3-го района Зак. жел. дор должны усилить темпы отгрузки семян, обеспечить переброску посевного материала необходимым количеством вагонов.

Сев начался, семена не очищены

СТАЛИНИСИ (ЗТА). В районе развертывается массовая вспашка яровых, отдельные колхозы уже приступили к раннему севу, а очистка и протравка семян еще не закончены. Особенно сильно отстали с этой важнейшей работой трудовые единоличники. В то время, как колхозы очистили 30 проц. семян, трудовые единоличники очистили только 38 проц.

Ряд сельсоветов проявляет полное бездействие в руководстве этим делом, так единоличники Згудерского сельсовета очистили всего лишь 20 проц. семян, Сурамского — 3 проц., Цагвлинского—25 проц. и т. д.

Улучшить хранение семян

ЭРИВАНЬ. **(По телефону от наш. кор.).** В колхозах **Аштаракского** района «Карды», «Сахмосаванд», «Усы», «Арташабан», и ряде других из 14 сортов семян, 12 сортов при проверке оказались плохого качества, засорены семенами других злаков и сорных трав.

В колхозах **Мартунинского** района из 10 сортов 9 оказались довольно плохого качества. Тоже самое в Басаргечаре и Норбаязете. Так, в **Норбаязете** из 1200 центн. семян, 275 оказались недоброкачественными. В колхозе **«Черемша»,** Степанаванского района совершенно неорганизовано хранение семян, склад, предназначенный для хранения семян, оказался настолько сырым, что **уже испортились 3000 килограммов семян.**

Такое отношение к семенному материалу недопустимо, надо немедленно улучшить условия хранения семян и внимательно подойти к проведению их очистки.

Вспашка в совхозе

Наш ответ—новые миллионы тонн чугуна, стали, проката

Дорогой товарищ СТАЛИН!

Сердечный пролетарский привет тебе, лучшему из большевиков, великому нашему вождю и учителю.

На XVII с'езде партии ты сказал, что первая задача тяжелой промышленности — ликвидировать отставание черной металлургии.

Мы, ударники чугуна, стали, проката и кокса, на деле, каждый на своем рабочем месте, доказываем, что черная металлургия может давать больше металла, лучшего качества и по более низкой себестоимости.

Для этого требуется только одно — работать честно, на совесть, четко, слаженно, организованно, полностью овладеть техникой, опыт передовиков передать отстающим.

Мы даем, тебе, любимый наш вождь и товарищ, крепкое пролетарское слово: вытянем черную металлургию. Ответом на поставленную тобой перед нами задачу будут новые миллионы тонн чугуна, стали и проката.

На объединенном заседании президиума Зак. ЦИК и Зак. СНК

1 марта состоялось объединенное заседание президиума Зак. ЦИК и Зак. СНК. В порядке дня стояли доклады о народнохозяйственном плане ЗСФСР на 1934 год — докладчик зам. пред. Заксовнаркома тов. ИЛЬЮШИН и доклад о государственном бюджете ЗСФСР на 1934 г.— доклад зам. наркомфина ЗСФСР тов. ЦУЛУКИДЗЕ.

По обоим докладам объединенное заседание приняло постановления.

На помощь челюскинцам

БЕСЕДА ТОВ. КУЙБЫШЕВА С КОРРЕСПОНДЕНТАМИ ИНОСТРАННЫХ ГАЗЕТ

МОСКВА, 1. (ЗТА). 28 февраля председатель правительственной комиссии по организации помощи участникам экспедиции О. Ю. Шмидта и команды «Челюскина» тов. **В. В. Куйбышев** принял группу американских корреспондентов: корреспондента «Нью-Йорк таймс» г. **Дюранти,** представителей «Ассошиэйтед пресс» — г. **Ричардсона,** «Юнайтед пресс» — г. **Берда,** «Интернэшнэл ньюс сервис»—г. **Паррот** и корреспондента газеты «Чикаго дейли ньюс» г. **Стонмен.**

На приеме присутствовал зам. начальника Главного управления северного морского пути тов. **Иоффе.**

Рассказав подробно весь ход экспедиции профессора Шмидта и гибели «Челюскина», тов. **Куйбышев** переходит к вопросу о мерах помощи, принятых правительством.

— Очень большую пользу, — говорит тов. Куйбышев, — могут принести самолеты. Но для их работы нужна удовлетворительная погода и подходящие посадочные площадки. Как раз этих данных на побережьи до сих пор не было. Свирепствовали в последнее время метели, пурга, была плохая видимость. Площадки заносились снежными сугробами, которые быстро обледеневали и делали почти невозможным под'ем самолетов.

Наши наличные самолеты, за исключением одного, — это тяжелые машины с большой посадочной скоростью, требующие больших аэродромов и предназначавшиеся для сопровождения судов в летнее время (на поплавках). Между тем ныне более подходят легкие самолеты с минимальной посадочной скоростью, требующие для под'ема и посадки небольшие площадки.

Мы приняли меры к отправке пароходами дополнительных самолетов. **Из Петропавловска - на - Камчатке 28 февраля вышел пароход «Сталинград» с двумя самолетами. Во Владивостоке заканчивает погрузку семи самолетов пароход «Смоленск». В скором времени мы отправим еще третий пароход с несколькими самолетами.** Кроме того, **из Хабаровска вдоль побережья Охотского и Берингова морей, переселка Камчатку, полетит на машине, специально приспособленной для дальних зимних полетов, летчик Водопьянов.**

Самолеты, идущие на пароходах «Сталинград» и «Смоленск», в виду дальности расстояния и трудности плавания среди штормов и льдов, **видимо, будут доставлены не ранее конца второй декады марта.**

В ближайшее время ожидается улучшение погоды, ибо, по поступившим данным, в районе Чукотки и в Полярном море, к северу от полуострова, образуется устойчивый отрог высокого давления сибирского антициклона.

Правительство решило направить на помощь экспедиции тов. Шмидта лучших полярных летчиков Союза. На побережьи уже работают тт. **Куканов** и **Ляпидевский.** С пароходом «Смоленск» отправляются пилоты тт. **Молоков, Светозаров и Каманин,** на третьем пароходе поедут летчики тт. **Доронин, Липп и Галышев,** а из Хабаровска, как сказано, вылетает тов. **Водопьянов.**

Кроме того, **спешно отправлены через Америку (Нью-Йорк — Аляска — мыс Уоллен) известные полярные летчики Леваневский и Слепнев и известный полярник, исследователь острова Врангеля и Северной земли тов. Ушаков.**

Тов. Куйбышев напоминает, что летчики тт. Слепнев и Галышев участвовали в розысках американского пилота Эйельсона, а летчик Леваневский оказал помощь потерпевшему аварию летчику Маттерну.

Рассказав о мобилизации собачьего транспорта, тов. Куйбышев подчеркивает, что для успеха работы собак на таком большом расстоянии в условиях дрейфующих льдов полезно, чтобы собачьим упряжкам указывали путь легкие самолеты. Иначе собачьи упряжки могут сбиться с пути.

— Таким образом, — заключает тов. Куйбышев, — спасение экспедиции тов. Шмидта является задачей очень трудной. Мы уверены, что **эту задачу разрешим так же, как преодолевали и другие трудности в борьбе со стихией в Арктике.** За ходом работ по спасению экспедиции тов. Шмидта следит вся наша страна. Я убежден, что взоры народов и других стран со вниманием и тревогой направлены к той точке Полярного моря, где отважно борются с суровой природой Арктики наши полярные герои.

После сообщения тов. Куйбышева, американские корреспонденты задали ему ряд вопросов.

На вопрос корреспондентов: **обратилось ли советское правительство к правительству САСШ об оказании помощи, тов. Куйбышев ответил: «Нет».**

На вопрос, насколько опасным следует считать положение челюскинцев, тов. Куйбышев ответил, что **положение челюскинцев нельзя считать безопасным,** ибо опасность подстерегает их на каждом шагу. Вопрос заключается не только в оказании помощи, но и в оказании скорой помощи, ибо среди челюскинцев имеются женщины и дети, а также, примерно, с десяток лиц слабосильных, с трудом переносящих тяжелые арктические условия. Челюскинцы обеспечены двухмесячным запасом продовольствия и полным комплектом медикаментов.

Тов. Куйбышев огласил последние метеорологические сводки, согласно которым перспективы для полетов на ближайшие дни неблагоприятны.

Тов. Куйбышев добавил, что тт. Леваневский, Слепнев и Ушаков были отправлены в Нью-Йорк уже через несколько дней после получения сведений об аварии «Челюскина». 21 февраля летчики покинули Саутгемптон и, очевидно, уже прибыли в Нью-Йорк. Они будут в Вашингтоне ждать инструкций правительственной комиссии.

После двухчасовой беседы американские корреспонденты благодарили тов. Куйбышева за подробное сообщение о положении челюскинцев и о мерах, принимаемых к их спасению.

„Мы еще будем в советской Германии“

Выступление т. ДИМИТРОВА на торжественном собрании, посвященном 65-летию т. Н. К. Крупской, в Обществе старых большевиков 28 февраля 1934 г.

— Товарищи! Два дня назад я не мог и предполагать, что как раз сегодня, в день 65-летия нашей любимой тов. **Крупской**, я буду иметь великое счастье здесь, в этой семье старых борцов и пионеров, лично приветствовать тов. **Крупскую (аплодисменты).**

Я чрезвычайно счастлив, что могу лично сегодня передать это приветствие от своего имени и от имени моих товарищей по фашистской тюрьме в Германии.

Мне очень жаль, что я не в состоянии сейчас много вам сказать. Мне хочется сказать несколько слов. Я не знаю, как меня приняли в число членов Общества старых большевиков, заслужил ли я достаточно этого. **(Бурные аплодисменты).** Это ведь особая честь. Это особое звание. Ведь действительные большевики, притом старые большевики, в сущности, были только в нашей русской большевистской партии. Эти большевики в тюрьмах, в ссылках, на протяжении долгих и долгих лет, переносили самым стойким образом весь ужас царского режима. Эти старые большевики — это старая большевистская гвардия нашей великой коммунистической партии — на протяжении уже десятилетий строят, вместе с пионерами, комсомольцами и с молодыми силами социализм в одной шестой части света.

Нас кажется очень расхвалили в прославили в прессе и здесь, и заграницей. Я лично не имел понятия в тюрьме, в Берлине, в этих катакомбах, что творится вокруг наших персон. Я думаю, товарищи, что у нас было только одно стремление: выполнить верно наш революционный пролетарский долг **(аплодисменты).**

Мы были на фронте борьбы между фашизмом и коммунизмом в фашистской Германии и были захвачены, как военнопленные, как пленные гражданской войны. Перед судом — на одном из участков этого огромного фронта борьбы между пролетариатом и буржуазией, фашистами и коммунистами, между капитализмом и Советским союзом, — на этом участке фронта мы только выполняли наш долг: **драться.**

И мы, по нашим силам, поскольку силы нам позволяли, дрались **(аплодисменты)**. Я думаю что драться для всякого коммуниста, особенно для тех, которые борются за осуществление социалистического строительства в Советском союзе, драться против фашистской реакции, драться против подготовителей и поджигателей новой всемирной войны — это не заслуга, это долг. И я, как старый большевик, чувствую, что несмотря на все я сумел выполнить только свой долг революционного солдата **(аплодисменты, возгласы «ура»).**

Я не желаю ничего кроме одного: чтобы наши старые большевики дожили, по меньшей мере, до окончательного уничтожения капитализма во всем мире. У меня была и есть уверенность, что я еще проживу лет двадцать и доживу до победы пролетарской революции во всей Европе **(аплодисменты).** С уверенностью в этом я расстался вчера в Кенигсберге с представителями фашистского правительства, когда я им сказал: «Надеюсь, что буду еще раз в Германии, но тогда уже, **как гость Советской Германии» (бурные аплодисменты).**

Вряд ли нужно выражать нашу благодарность. Но у меня и у моих товарищей благодарность кипит в груди, благодарность миллионному пролетариату всех стран и, в первую очередь, пролетариату Советского союза.

Солидарность, любовь, поддержка, которые к нам проникали через стены фашистской тюрьмы, как лучи, помогали нам легче выдерживать все страдания и все мучения.

В момент, когда мне было очень тяжело, — а такие моменты бывали — связанный оковами день и ночь, я вспоминал много раз стойкость, выдержанность наших русских старых большевиков. Я вспоминал твердость, неумолимое движение вперед, несмотря на трудности, нашей великой всесоюзной коммунистической партии, под руководством **Ленина**, под руководством **Сталина (бурные аплодисменты).**

В самые тяжелые моменты в тюрьме, перед фашистским судом, я вспоминал, что несмотря на все есть на свете Москва **(аплодисменты)** — столица великой страны — страны пролетарской революции, страны пролетарской диктатуры.

И когда нам заявили в тюрьме, что советское правительство нас приняло и что мы — советские граждане, мы сказали: крышка, конец **(бурные аплодисменты).** Сегодня, завтра, через месяц — два, все равно крышка замыслам фашистского правительства и лично Геринга против нас. Можно саботировать наше освобождение, можно продлить заключение, но раз Советский союз, раз, Москва стоит за нашими плечами, невозможно уничтожить нас, советских коммунистов, невозможно **(бурные аплодисменты).**

Международное положение и внутренняя сила Советского союза, энтузиазм, готовность защищать его, эта мобилизация — моральная, организационная, культурная и политическая, которая идет под руководством коммунистической большевистской партии, во главе с т. **Сталиным**, действует и палает, как холодный душ на горячие фашистские головы. Эти фашистские герои Сервантеса, эти преступные главари подготовляют войну против Советского союза. Но растет революционная сила Советского союза. Я вижу, я чувствую, какие сдвиги произошли за эти 2 года, которые я не был в Москве, я вижу, как растут революционные силы в других странах, растут они и в самой фашистской Германии.

Правильно сказал тут кто-то из пионеров, что мы сворачем голову и шею своим врагам, врагам коммунизма. Мы постараемся это сделать своими силами, постараемся, как сказал т. Кржижановский, прожить еще долго, до окончательной победы социалистического строительства, до победы на фронте классовой борьбы других стран за великое дело, до **окончательной победы мировой пролетарской революции... (бурные аплодисменты, переходящие в овацию. Весь зал встает и поет «Интернационал»).**

ЧЕСТВОВАНИЕ Н. К. КРУПСКОЙ

МОСКВА, 1. (ЗТА). Вчера в обществе старых большевиков состоялось **торжественное чествование Надежды Константиновны Крупской по поводу ее 65-летия.**

Приветствовать Надежду Константиновну пришли многочисленные делегации от рабочих и работниц московских фабрик и заводов, инженеров, школьников, общественных организаций и т. д.

В почетный президиум под гром аплодисментов единогласно избирается политбюро ЦК ВКП (б). Бурной, долго несмолкаемой овацией встречается упоминание имени тов. Сталина.

Через несколько минут после начала заседания в президиуме появляется тов. **Димитров**, встреченный горячей продолжительной овацией.

Тов. **Ем. Ярославский** об'являет об избрании тов. Димитрова членом общества старых большевиков.

Тов. **Димитров** выступил с яркой горячей речью.

по советскому союзу

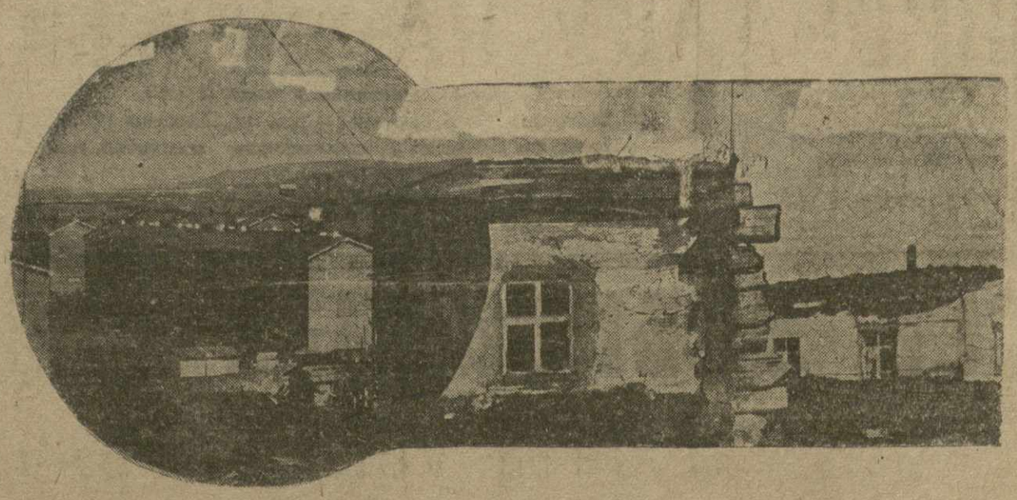

КУЗБАСС. За последние 2-3 года в г. Сталинске отстроено свыше 10 тысяч новых квартир для рабочих Кузнецкого металлургического комбината. В эти квартиры поселены 50 тысяч человек. На снимке: старые жилища рабочих Кузнецкстроя (справа) и новые дома в социалистическом городе Сталинске (слева)

Тов. Калинин в Днепропетровске

ДНЕПРОПЕТРОВСК. (ЗТА). 28 февраля, в 8 час. вечера, в Днепропетровск прибыл председатель ЦИК СССР тов. **Калинин.**

Еще задолго до прибытия московского поезда, привокзальная площадь и прилегающие улицы были до отказа переполнены многотысячными колоннами рабочих днепропетровских заводов и фабрик, пришедших встретить Михаила Ивановича.

Появление тов. Калинина в дверях вагона было встречено громовым, долго несмолкаемым «ура». На привокзальной площади состоялся митинг, открытый председателем облисполкома тов. **Гавриловым.**

На митинге выступил тов. **Калинин** с приветствиями пролетариям Днепропетровска. — «Да здравствуют днепропетровские пролетарии! Да здравствует победа социализма во всем мире!», — закончил свое приветствие тов. Калинин под громовое «ура» и возгласы «Да здравствует всесоюзный староста Михаил Иванович Калинин!».

Секретарь Днепропетровского ГПК тов. **Левитин** приветствовал всесоюзного старосту от имени трудящихся Днепропетровска.

Тов. Левитин заверил Михаила Ивановича, что рабочие и колхозники Днепропетровщины приложат все силы, чтобы быть в передовых рядах бойцов за полную победу социалистического строительства.

Тов. Калинин посетит ряд заводов Днепропетровска и примет участие в работе областного совещания председателей сельсоветов.

Тов. Постников—второй замнаркомпути

МОСКВА, 1. (ЗТА). Президиум ЦИК СССР утвердил тов. **Постникова С. М.** вторым заместителем народного комиссара путей сообщения.

Выставка „Наши достижения“

МОСКВА, 1. (ЗТА). 28 февраля вечером в Политехническом музее состоялось официальное открытие **выставки «Наши достижения».**

На торжественном заседании, посвященном открытию, присутствовали представители наркоматов, заводов и учреждений, чьими силами создана выставка.

Открывая выставку, нарком просвещения РСФСР тов. **Бубнов** рассказал о том, как она создавалась, и выразил благодарность всем организациям, принявшим участие в ее оборудовании.

Уральский завод химического машиностроения

СВЕРДЛОВСК. (ЗТА). В 10 километрах от города начались подготовительные работы к строительству **уральского завода химического машиностроения.** Его производительная мощность определена в **52.384 тонны продукции в год.**

Это будет завод заводов. Он даст **комплектное оборудование коксо - химическим заводам, заводам серной, соляной и азотной кислоты, синтеза аммиака и др.**

В первую очередь Уралхиммаша входит чугуно-литейный цех, цех литья из специальных сплавов (термосилид и цветные металлы), котло - аппаратный цех с кузнечно - прессовым отделением, механосборочный и др. Стальные отливки и крупные поковки завод будет получать от Уралмаша.

На заводе будет работать свыше 5 тыс. чел. Стоимость первой очереди 100 млн. рублей.

Решением Наркомтяжпрома стройка эта отнесена к числу ударных. **Уже во втором полугодии 1935 г. завод должен начать выпуск продукции. Полный пуск первой очереди намечен в конце 1936 года.**

Сейчас на площадке уже проведена ширококолейка, от реки Исеть проложен строительный водопровод, работает часть лесопильного завода. Началась очистка площадки для строительства котлоаппаратурного цеха.

Колхозным полям Закавказья—образцовое обслуживание

МОСКВА. (ЗТА). Президиум Центросоюза проводит ряд мероприятий, направленных к улучшению обслуживания весенней посевной кампании.

Решено **все сельпо и совхозрабкооперативы Закавказья снабдить достаточным количеством сельскохозяйственного и садово - огородного инвентаря и инструментов. Во все кооперативы завозится большое количество шорных изделий, колесной мази, лесоматериалов, веревок и других материалов, необходимых колхозникам для ремонта сельхозинвентаря.**

Для организации **коллективного питания на полях во время посевной кампании все сельпо Закавказья будут обеспечены котлами посудой, ложками и др.** Председателям кооперативов вменено в обязанность оказывать коопхозам необходимую помощь по развертыванию полевых пунктов общественного питания.

Для подготовки поварских кадров Всекоопит организует сеть краткосрочных курсов, которыми будет охвачено около пяти тысяч человек. Часть курсантов, по решению Центросоюза, направляется на обслуживание полевых питательных пунктов в Закавказье.

Во время сева на колхозных полях Закавказья открываются ларьки и торговля в разнос всеми товарами первой необходимости, — махоркой, спичками, солью, нитками, иголками, мылом, бумагой и пр.

На весь период посевной кампании во всех кооперативах устанавливаются такие часы торговли, которые обеспечат возможность закупки всех необходимых товаров до выхода и после возвращения колхозников с полевых работ.

По решению Центросоюза, все необходимые товары для обслуживания весеннего сева будут **завезены на поля не позднее 5 марта с. г.**

Закавказская зональная станция

МОСКВА, 1. (ЗТА). Президиум всесоюзной Академии сельскохозяйственных наук им. Ленина решил **реорганизовать Носирский** (Западная Грузия) **опорный научно - исследовательский пункт Новлубтреста и создать на базе его Закавказскую зональную станцию Академий по культивированию субтропических волокнистых культур, в частности, рами.**

Это начинание Академии с.-х. наук встретило горячую поддержку со стороны Главного управления по субтропикам при Наркомземе СССР.

Зам. наркомзема СССР, начальник Главного управления по субтропикам тов. **Лежава** обратился со специальным письмом в ВАСХИЛ.

— Создание зональной станции в ЗСФСР, — указывает тов. Лежава, — имеет огромное практическое значение не только для дальнейшего развертывания в ЗСФСР рамийных плантаций, но также сыграет чрезвычайно большую роль в культивировании драцены, или - зеландского льна и других субтропических волокнистых культур в Закавказье.

Управление по субтропикам возбудило перед Академией сельхознаук ходатайство об ассигновании зональной станции в 1934 г. 100 тысяч рублей на развертывание научно - исследовательской работы.

Торфяной комбайн

МИНСК, 1. (ЗТА). Завод им. Ворошилова успешно осваивает производство **торфяного комбайна системы Багера.** К 1 апреля предполагается выпустить пять таких комбайнов, предназначенных для торфозавода «Большевик». Выпуск первых советских багеров имеет большое значение для механизации торфодобычи. По сравнению с применяющимися машинами, торфяной комбайн отличается гораздо **большей производительностью:** элеваторная машина при 32 рабочих дает за сезон 8 тыс. тонн торфа, а багер — при 8-9 чел. дает 24 тыс. тонн.

УЧАСТНИКИ ЛЫЖНОГО ПЕРЕХОДА ИРКУТСК—МОСКВА У тов. ВОРОШИЛОВА

МОСКВА, 27. (ЗТА). 27 февраля народный комиссар по военным и морским делам тов. **Ворошилов** принял участников замечательного лыжного перехода Иркутск — Москва, установивших мировой рекорд лыжного перехода на дальность и среднесуточную скорость.

Пять смелых бойцов ОКДВА — тт. **Кичигин, Гантимуров, Головичев, Вечерик и Богомолов, покрывшие за 69 ходовых дней гигантское расстояние в 5.200 километров,** пришли рассказать народному комиссару о своем переходе.

На приеме присутствовали: начальник боевой подготовки РККА тов. **Седякин**, от шефствовавших над переходом организаций — зтв. редактор «Красной звезды» тов. **Ланда** и начальник ЦДКА т. **Муткых.**

Приняв короткий рапорт начальника боевой подготовки РККА т. Седякина о блестящем переходе и его участниках, тов. **Ворошилов** поздравил смелых бойцов с победой.

— Поздравляю вас от имени всей рабоче - крестьянской Красной армии, — сказал **тов. Ворошилов**, — по вашей **победой** гордятся все бойцы, командиры, политработники Красной армии, все трудящиеся нашей страны. Вы своим молодецким переходом наглядно показали, что, при железной и настойчивости, **каждый боец и командир** может стать таким же физически сильным, мужественным и ловким, способным преодолевать самые трудные препятствия.

В непринужденной беседе лыжники рассказывали тов. **Ворошилову** о пройденном пути. А путь пройден большой и поучительный. И т. Ворошилов прежде всего интересовался **изучением опыта** замечательного лыжного похода:

— Кто, — спрашивает тов. Ворошилов, — глубоко изучает их опыт? Ведь они совершили большое и ценное дело.

Начальник боевой подготовки тов. **Седякин** отвечает:

— Участники перехода привлекаются в Институт физической культуры. Там, при участии специалистов, врачей и лучших лыжников, подробно будет изучен их опыт.

— Надо, — говорит тов. Ворошилов, — не только тщательно извлечь все необходимые выводы по части качества и марки лыжных форм, качества прикрепления, характера обуви в больших переходах, но и глубоко изучать самочувствие человека, его физическое состояние: как он себя чувствует после дневного 75-километрового перехода. Для этого целесообразно в последующих переходах привлекать к делу опытных хороших врачей.

Тов. **Ворошилов** подробно расспрашивал лыжников о трудностях перехода, об их самочувствии, об изменениях в росте и весе каждого человека.

— Так, по совести говоря, — спрашивает, улыбаясь, тов. **Ворошилов**, — тяжело было? Не мелькала ли мысль, — вернуться назад?

Начальник команды лыжников тов. **Кичигин** весело обводит взглядом своих спутников, которых, видимо, [illegible] отвечает:

— Конечно, товарищ народный комиссар, в первые дни трудновато было: но ни один человек, ни один — не подумал вернуться назад. И пургу, и пятидесятиградусные морозы, и оттепели, когда приходилось лыжи нести на плечах, преодолевали дружно и напористо. Ведь мы по три пары лыж износили в пути.

Тов. **Ворошилов** чрезвычайно одобрительно встретил сообщение о том, что смелые лыжники - красноармейцы, среди которых четверо уже находятся в продолжительном отпуску, хотят остаться в Красной армии, поучиться и стать инструкторами физкультуры.

— Вот это хорошее решение, — говорит тов. **Ворошилов**. — Вы имеете все основания для этого. А что — все из'явили согласие стать инструкторами физкультуры?

Двое лыжников слегка смутились. Тов. Седякин [illegible]:

— **Товарищ** народный комиссар, двое из них больше склонны к технике.

— Ну, что-ж, очень хорошо. Техническая подготовка и физическая подготовка дополняют друг друга. Нашей технике нужны сильные, физически развитые люди. Надо устроить товарищей, сообразуясь с их желанием.

Подробно расспрашивал тов. **Ворошилов** участников лыжного перехода о том, как их встречали в пути.

Тов. **Гантимуров** рассказал об этом:

— Встречали нас чрезвычайно хорошо. Партийные, советские и общественные организации городов и колхозов проявляли большую заботу о нашем переходе и нас самих. За время перехода мы провели в городах и селениях 43 беседы о задачах Красной армии, о лыжном спорте, об Осоавиахиме. В одном деле, после нашей беседы работники постановили выпустить из ремонта досрочно один паровоз в честь красноармейского лыжного перехода, в другом месте все школьники решили вступить в ряды Осоавиахима.

В заключение беседы тов. **Ворошилов наградил всех участников героического перехода Иркутск — Москва золотыми часами** и сказал:

— Награждаю вас, товарищи, за вашу смелость, мужество и отвагу. Надеюсь, что ваш героический переход воодушевит новые тысячи бойцов и командиров на борьбу за массовый лыжный спорт и за новые советские рекорды. Путь наш с вами товарищи, ясен: это — путь к бесклассовому социалистическому обществу, к светлой истории трудящегося человечества. Наша советская, наша красноармейская физкультура и является как раз одним из важных элементов, ускоряющих наше шествие по этому пути.

В Киргизии пущен большой сахарный завод. Завод должен дать в этом году 120.000 центнеров сахара. На снимке отделение сатурации

Н. ТЕРЕНТЬЕВ

Обострение внутренней борьбы в Японии

Япония надвигается, повидимому, новый правительственный кризис. Нынешнее правительство Сайто пришло к власти в мае 1932 г. после убийства фашистскими офицерами главы предшествовавшего правительства и лидера партии сейюкай Инукаи. В течение этих двух лет правительство Сайто вело довольно эфемерное существование, балансируя между нарастающей силой военно-фашистского движения, поддерживаемого наиболее агрессивными элементами финансового капитала и помещиков, и старыми политическими партиями, за которыми стоят более умеренные и осторожные слои правящих классов, опасающие перспективой новых внешних авантюр, подготовляемых военщиной. Первым признаком ухудшающегося положения этого правительства за последние недели можно было считать уже отставку по неясным причинам военного министра Араки, представлявшего в кабинете военные круги. Разумеется, с этой отставкой политика японского империализма отнюдь не изменилась, а преемник Араки, им самим выбранный, является достойным продолжателем его политической линии. Однако, самый факт ухода из правительства крупной политической фигуры, символизировавшей сотрудничество этого правительства с высшими военными кругами говорил о том, что в неустойчивом равновесии сил в японском правящем аппарате произошли какие - то сдвиги, позволил предполагать, что это нарушение равновесия активизирует глухую борьбу, происходившую за кулисами. Последние события (отставка министра торговли, угрожающая отставка некоторых других министров, оживленные толки японской прессы о предстоящих переменах, усиливающееся давление фашистов) —подтверждают это предположение.

Ближайшим образом пошатнувшееся положение Сайто связывается с очередными громкими скандалами, в которых замешан ряд министров. Обнаружилась злоупотребления в связи со сливанием в одну новую кампанию государственных железодеятельных заводов Ямата и ряда частных предприятий железостальной промышленности, активы которых были при этом учтены по фиктивной стоимости, значительно превышающей действительную. Выплыла на свет не менее скандальная история с продажей в «дружеские руки» по крайне низким, номинальным ценам крупных пакетов акций некоторых предприятий, находившихся в портфеле «Формозского банка» и служивших обеспечением огромных государственных займов, предоставленных этому полуправительственному банку во время финансовой паники 1927 г. Утверждают, что на этих и на тому подобных сделках ряд министров и их клевретов нажил огромные суммы. Но в Японии коррупция политического аппарата во всех его разветвлениях зашла, быть может, дальше, чем в любой другой капиталистической стране и, несмотря на «бушидо» (кодекс чести старинного японского рыцарства), «кодо» (пресловутый имперский путь, воплощением которого Япония является) и т. п. атрибуты «красивой жизни» нетрудно в любой момент раскопать историю столь же, если не более, скандального характера.

В этих условиях предание гласности дел, представляющих собой японский вариант афер Устрика и Ставиского, приходится считать не причиной, а следствием определенных политических сдвигов, активизирующих внутреннюю борьбу в лагере японских правящих классов. Эти сдвиги коснулись, без всякого сомнения, в том обострении общего экономического, а тем самым и политического кризиса японского капитализма, которое имеет место за последние месяцы.

Действительная картина экономического положения Японии туманится господствующей в этой стране военно - инфляционной конъюнктурой. Неслыханное развитие сверх - демпинга, осуществляемого на всех мировых рынках в виду необходимости обеспечить импорт оружия и сырья для японской военной промышленности, и бешеная работа этой промышленности на средства, предоставляемые казной в порядке финансирования войны в Маньчжурии, Монголии и Северном Китае и подготовки к новым войнам, создают видимость известного хозяйственного оживления, —разумеется весьма нездорового. Все же за последние месяцы и эта военно - инфляционная конъюнктура заметно и значительно ухудшается.

Обострение экономического кризиса в Японии сказывается прежде всего до его окончательного утверждения по линии внешней торговли (правда, в 1933 г. японский экспорт вырос по сравнению с 1932 г., если отвлечься от обесценения иены, происшедшего на протяжении этого последнего года, на целую треть). Но не говоря уже о том, что этот рост достигнут ценою еще большего снижения цен на японские товары на внешних рынках и что Япония, таким образом, вынуждена обменивать каждую единицу импорта на все большее количество единиц экспорта, — темпы роста этого демпинга заметно сокращаются. Так, за первые шесть месяцев 1933 г. рост по сравнению с прошлогодним составил целых 51 проц.; за первые 9 месяцев только 4,5, а за весь год — только 36,4 проц. Суть дела заключается в том, что японскому империализму приходится осуществлять свой демпинг во все менее благоприятных торгово - политических условиях, что барьеры, воздвигаемые против японского вывоза на всех мировых рынках, растут с молниеносной быстротой (это вынужден был констатировать японский министр финансов на заседании парламента 22 января) и что чем дальше тем положение японских экспортеров будет затруднительнее. Следует подчеркнуть что только что заключенное индо - японское соглашение о вывозе японского текстиля в Индию и ввозе индийского хлопка в Японию, при всем его компромиссном характере отнюдь не разрешает проблемы дальнейшего развития японского демпинга. Об этом свидетельствует, в частности, то обстоятельство, что одновременно с подписанием этого соглашения англо - индийское правительство ввело запретительные пошлины на целый ряд других важных предметов японского вывоза в Индию.

Но внешне - торговый участок можно считать еще относительно благополучным по сравнению с участком финансовым. За военно - промышленное оживление, за маньчжурскую авантюру и за лихорадочную подготовку к войне японский империализм расплачивается колоссальным обострением финансового кризиса. Бюджет 1932—1933 г. был сведен с дефицитом 684 млн. иен; бюджет 1933—1934 г. — с дефицитом 932 млн. иен; бюджет предстоящего 1934—1935 года сведен пока с дефицитом в 881 млн. иен, но к этому бюджету еще потребовались уже дополнительные ассигнования, которые в дальнейшем, несомненно, значительно возрастут. Факт тот, что за 1933 г. (первые 11 месяцев) в Японии было выпущено по утверждению английского журнала «Экономист» новых займов на сумму 1.260 млн. иен; такой же, если не больший выпуск предстоит и в текущем году, а между тем государственный долг уже достиг по официальным данным почти 8 миллиардов (если переоценить внешние займы в соответствии с падением иен, то эта цифра возрастет до 9 миллиардов). Но, как указывал депутат Манцо в парламенте 24 января «возможности размещения» займов на внутреннем рынке, — не безграничны и скоро может быть достигнут предел».

К этому можно прибавить, что с каждым новым миллиардом дефицита существующая практика размещения внутренних займов за счет вкладов, скопившихся в банках, приобретает все более рискованный характер и все более непосредственно угрожает неслыханной финансовой катастрофой.

Непосильное бремя, возложенное на японское хозяйство колоссальными расходами на войну и вооружение, как нельзя лучше характеризуется тем, что в последнем бюджете эти военные расходы, явные и скрытые, составляют по некоторым данным (точный подсчет затруднителен) свыше 63 проц.

Финансовый кризис приобретает в настоящее время сугубую остроту в связи с буквально отчаянным положением японского сельского хозяйства. Важнейшие продукты этого последнего — рис и шелковые коконы. Весной прошлого года положение японского шелководства несколько улучшилось под влиянием обесценения иены и «бума» в САСШ, но цены, поднявшиеся было и на коконы и на шелк-сырец за последние месяцы вновь упали фактически ниже прежнего уровня. «Для шелководства и шелковой промышленности встал вопрос жизни и смерти», — писала в конце января газета «Иомиури». Что касается риса, то еще в прошлом году рыночная цена составляла не больше 75 проц. минимальной стоимости производства, а превосходный урожай этой осени привел к еще большему ее снижению и вызвал полнейшее разорение в японской деревне. Достаточно сказать, что после недавнего вступления в силу закона о государственной скупке риса в случае падения цены ниже определенного минимального уровня, цены снова резко упали, а заявки на продажу хлеба государству уже превысили все максимальные расчеты и угрожают в несколько месяцев истощить крупный фонд, выделенный казной для этой цели.

Положение японской деревни — крупнейшая внутриполитическая проблема японского империализма. «В сельскохозяйственных кругах растет недовольство — писала в середине января в передовой выходящая в Кобе английская газета «Джапан кроникл»—... Аграрное недовольство становится все более серьезным. Продажа всего урожая не окупает издержек производства крестьянина. Положение становится все более критическим». Газета умалчивает о главных причинах этого недовольства, — о чудовищном феодальном гнете, тяготеющем над японским крестьянством, о том, что 60 проц. земли находится в кабальной аренде, что крестьянин по рукам и ногам опутан ростовщической задолженностью, составляющей от 6 до 10 миллиардов иен, что он беспощадно эксплоатируется и монополистическим капиталом (высокие цены на удобрение и проч.) и торговым посредником и государством, зажавшим до последней возможности налоговый пресс. Все дело, однако, в том, что поступательное развитие аграрного кризиса сделало уже японского крестьянина неплатежеспособным и тем самым, так сказать, экспроприировало всю массу мелких, средних, отчасти даже крупных паразитов, существующих за его счет. Эти паразитические слои деревни — мелкие и средние помещики, кулаки, ростовщики, торговые посредники — и создают сейчас своим «аграрным недовольством» крупнейшие внутриполитические затруднения японскому правительству.

С целью умиротворения этих прослоек важных уже потому, что они поставляют значительные кадры фашистскому движению, японское правительство еще по бюджету 1932—1933 г. провело целую программу «помощи деревне» (т. е. ее эксплоататорам). Под флагом общественных работ — субсидии и пр. — было ассигновано 176 млн. иен и в последующие 3 года предполагалось израсходовать еще 700 млн. иен. Но все большие аппетиты армии и флота в отношении военных ассигнований и обострение финансового кризиса не позволили осуществить эту программу.

Бюджет будущего года предусматривает резкое сокращение расходов по этой статье. По тому, какой критике подверглась эта уреза в парламенте, — ясно видно, что за бурю вызвала она в вышеупомянутых «аграрных кругах», т. е. среди феодально - буржуазных элементов японской деревни.

Все это имеет ближайшее отношение к пошатнувшемуся положению кабинета Сайто. Все политические группировки Японии заинтересованы в поддержке «аграрных кругов» и маневрируют, чтобы сохранить эту поддержку. Тот факт, что расходы на оказание «помощи деревне» были непосредственно вытеснены из бюджета военными расходами, несомненно усиливает тенденции, враждебные японской военщине и ее политике бешеных вооружений и безудержных авантюр. Не будет преувеличением утверждать, что война сейчас более, чем когда - либо непопулярна не только в японских трудящихся массах, но и в широких кругах средней и мелкой буржуазии, особенно связанной с деревней. Это обстоятельство благоприятствует маневрам старых политических партий, — сейюкай и минсейто, — которые стремятся использовать эти антивоенные тенденции в своих интересах и отдельные представители которых решились развернуть на сессии японского парламента более открытую, если не более резкую, чем раньше критику авантюристической политики военщины. Это проливает некоторый свет на некоторую «умеренность», проявившуюся в последнее время в отношениях японского правительства к СССР.

Но военно - фашистское крыло, со своей стороны, спешит перейти в контрнаступление. На речи Нагано, Сейто, — лидера тесно связанной с этим крылом парламентской фракции «Кокумин Домей» (партия фашистского политика Адачи)—можно сделать вывод что и отставка Араки была отчасти связана со стремлением этого политического главы японской военщины отклонить от себя ответственность за сокращение «помощи деревне» против которого бывший военный министр, якобы, тщетно возражал хотя в действительности оно было прямым следствием именно возросших требований армии и флота, и сохранить свободу рук для дальнейшей политической борьбы. Во всяком случае, разоблачение коррупции членов кабинета является, повидимому, стратегическим шагом военщины, направленным против старых политических партий, которые как - никак в этом кабинете представлены, хотя и пытаются критиковать его извне, и которые начали было «подымать голову». Нанесся этот удар, военно - фашистское крыло и его союзники в парламенте пытаются, видимо, добиться смены правительства и замещения кабинета Сайто еще более послушным военщине в еще более «над партийным» кабинетом, во главе с кем-либо из лидеров военно - фашистского движения.

К описанным выше элементам политического кризиса, которым решается судьба кабинета Сайто, нужно, разумеется добавить общей всем враждующим группировкам японских правящих классов животный страх перед растущим революционным недовольством масс, перед непобедимыми и неискоренимыми «опасными мыслями», перед коммунистическим движением, которое, по заявлению в парламенте депутата Миязава (партия сейюкай), «принимает все более тревожные размеры». В том то и дело, что борьба этих группировок происходит в сущности на общей базе террористической фашистской политики по отношению к трудящимся массам Японии, — недаром японский автор статьи в газете «Джапан таймс» от 7 января сводит всю эту политическую борьбу к столкновению, по его терминологии, военной, политической и даже финансовой разновидности фашизма.

Дальнейшее конкретное развитие политического и правительственного кризиса предвидеть, конечно, трудно. Нужно лишь констатировать, что исход той внутренней борьбы в лагере японских правящих классов, которая в последнее время столь заметно обострилась, может иметь немалое не только внутриполитическое, но и международное значение. Ибо за борьбой военщины и связанных с ней наиболее агрессивных авантюристических кругов финансового капитала против правительства Сайто и старых политических партий скрывается вместе с тем борьба соперничающих методов выхода из общего кризиса японского капитализма, борьба за большее или меньшее форсирование дальнейших военных авантюр, за ускорение или замедление бешеной подготовки к войне, которая окрашивает собой ныне всю экономическую и политическую жизнь Японии, а стало быть и за темпы непосредственного приступа к этой войне. Отсюда внимание которого заслуживают происходящие в Японии события.

За 22 МИЛЛИОНА ТОНН НЕФТИ В 1934 ГОДУ

ДОБИТЬ ФУНКЦИОНАЛКУ НА ПРОМЫСЛАХ АЗНЕФТИ

Буровой мастер должен быть полновластным руководителем буровой

ПОКОНЧИТЬ С ОРГАНИЗАЦИОННОЙ ПУТАНИЦЕЙ И БЕЗОТВЕТСТВЕННОСТЬЮ, НЕМЕДЛЕННО ВЗЯТЬСЯ ЗА ПЕРЕСТРОЙКУ ПО ПРИМЕРУ ДОНБАССА!

1 МАРТА — 50.189 ТОНН, 86,5%

ПРОМЫСЛА	СУТОЧНОЕ ЗАДАНИЕ	ДОБЫТО ТОНН	ПРОЦ. ВЫП.
Орджоникидзе	20.930	16.000*	82,1
Сталинский	12.040	10.700	88,9
Ленинский	9.000	9.969	110,8
им. Кагановича	5.550	4.100	73,9
Микояна	4.500	3.250	72,2
Остров Артема	2.000	2.056	102,8
Молотовский	1.300	1.032	79,4
Кировский	1.600	1.012	63,3
им. 26-ти	80	70	87,5

* В том числе промысел им. Азизбекова добыл 7.045 тонн—70,1 проц.

Организационная работа решает успех борьбы за нефть

БАКУ. (Соб. кор.). Перед большевиками Закавказья ЦК ВКП (б) в своем решении от 5 декабря 1933 года поставил, как боевую задачу— **дать в 1934 году Стране советов 22 миллиона тонн нефти.**

Итоги января и февраля однако показывают, что не только не ликвидирована задолженность первых дней, но что **с каждым днем Азнефть все больше залезает в долги**, что в свою очередь не может не отразиться на выполнении планов последующих месяцев.

В январе план добычи нефти выполнен на **83 проц.**, задолженность составляет за этот месяц **350.497 тонн нефти.** За 25 дней февраля план выполнен на **83,9 проц.**, недодано **234.479 тонн.**

Промысел им. Орджоникидзе. Агаджанов Джавад, герой труда, один из лучших ударников промысла, за сборкой компрессорной арматуры

Резко снизились темпы бурения: если в январе программа буровой проходки была выполнена больше, чем на 100 проц., то за 25 дней февраля план по бурению выполнен всего на 79,8 проц.

Плохо ведется борьба за пуск новых и ремонтируемых скважин в эксплоатацию, недопустимо срываются сроки пуска и окончания новых буровых.

Почему азербайджанская нефтяная промышленность, выполнив в 1933 году план, не справляется с программой 1934 года? Оппортунистическая болтовня отдельных промысловых работников о нереальности планов, стремление об'яснить отставание в выполнении программы истощением недр, неизбежностью аварий и неполадок, отсутствием нефтеоборудования не прикрывают, как это хотелось бы болтунам, подлинные причины отставания, а с еще большей силой обнажают их. Оппортунисты и болтуны не раз получали достойный отпор от партийной организации, от всей армии нефтяников Баку.

Увеличенные планы на 1934 год требовали коренной перестройки аппарата Азнефти, ее материально-технической базы, решительной ликвидации канцелярско - бюрократических методов руководства, поднятия, как это требуют решения XVII партс'езда, организационно - практического руководства до уровня требований политических задач, решительной перестройки всей работы промыслов по примеру угольной промышленности.

Однако, начатая перестройка аппарата Азнефти не доведена до конца и в значительной степени проводится формально.

Недооценка организационных вопросов, наличие неорганизованности, недисциплинированности, суетня и бестолковщина, — вот основные причины того, что Азнефть не подымается на уровень плановых заданий, не выполняет суточной программы.

Система «завязывания и развязывания узелков» еще крепко сидит в отдельных звеньях промыслов. Ярким подтверждением этого является тот факт (далеко не единичный на промыслах), что в течение нескольких дней **буровая № 358 (первая группа Сталинского промысла)** получила от цеха бурения пять один другой, исключающих приказов и только шестой приказ оказался правильным.

Отличие этих приказов от того, о чем говорил тов. **Каганович** на XVII партс'езде, состоит в том, что в примере, который привел тов. **Каганович**, завязывают успехи одни, а развязывают их другие. Тут же и завязыванием и развязыванием занимается один цех бурения.

Обснаб промысла им. Орджоникидзе (тов. Столпиевский) установил порядок: при отправке труб на группы производить их сортировку по степени изношенности. Зав. же группой **Протасов** не обращает внимания на сортировку и маркировку труб, перепутывает комплекты и в таком виде пускает их в бурение.

Выходит, что сам **Столпиевский** завязывает узлы, а **Протасов** развязывает.

В январе на 3 группе было 14 аварий, с 20 февраля по сегодняшний день—12. На 2 группе в январе было десять аварий, в феврале—14.

ЗКК ВКП (б), ЦК и БК АКП (б) неоднократно указывали на то, что группа должна стать основным и главным производственным звеном, а заведующий группой — полновластным ее хозяином.

Как осуществляется эта важнейшая директива? Многие завгруппами и в эксплоатации и в бурении часто жалуются, что они продолжают оставаться обезличенными, что они не являются пока что организаторами и руководителями всех административно - хозяйственных мероприятий на группе в полном смысле этого слова.

Точно так же не осуществлено соответствующее решение **о превращении буровых мастеров в полновластных руководителей буровых.** Сплошь и рядом, без ведома бурового мастера заведующие группами перебрасывают из одной буровой в другую оборудование, людей и проч.

Буровой мастер должен оберегать свою буровую буквально все 24 часа в сутки, сохранять за буровой оборудование и обеспечивать бесперебойную, плановую работу.

Такие случаи прямого игнорирования прав низовых производственных звеньев, где по существу решается успех борьбы за выполнение плана по нефти, далеко не единичны. Примеры полного игнорирования буровых мастеров не раз приводились на страницах **«Зари Востока»** и бакинской печати, но сколько - нибудь заметного улучшения дела на этом участке пока не видно.

Бакинская парторганизация немало поработала над тем, чтобы наконец покончить с этой бестолковщиной и неразберихой, а сколько еще путаницы и неразберихи в перестройке зарплаты! Еще нередки случаи, когда буровой мастер получает меньше бурильщика, когда буровой мастер, в руках которого должно быть сосредоточено регулирование зарплаты, фактически отстранен от этого дела, когда буровая партия узнает о выработке в конце месяца и т. д.

Недостатки организационно - практического руководства сказываются также и в многочисленных авариях в бурении и эксплоатации, срывающих темпы добычи нефти. **В результате недостаточной революционной бдительности, слабой партмассовой работы, почти полного отсутствия технического надзора, мягкотелого отношения к аварийщикам — число аварий в последнее время растет.**

Партия в своих решениях неоднократно подчеркивала необходимость усиления производственных звеньев квалифицированными работниками, необходимость переброски специалистов непосредственно на производство из канцелярий. Это требование партии осуществлено не везде и далеко не полностью.

Но даже находящиеся на производстве специалисты, в силу неправильной постановки дела, вынуждены заниматься мешанной. Достаточно, например, указать, что **инженер бурения Сталинского промысла тов. Пронин числится инженером по авариям, а на самом деле сидит в канцелярии и регистрирует аварии.**

Степень перестройки качества организационно - практического руководства показали промысла во время недавнего снежного урагана: **если на промыслах им. Ленина и Микояна добыча в дни урагана почти не снизилась, то все остальные промысла дали резкое снижение добычи, а на Молотовском промысле падение добычи было самое большое, — план был выполнен всего на 40 проц.**

Руководителей этих промыслов снежный ураган застал врасплох, в то время как руководители **Ленинского промысла** сумели быстро перестроиться, проявили большевистскую организованность.

На страницах «Правды» тов. БЕРИЯ в свое время указывал на неизжитый еще в Азнефти консерватизм, «неумение самостоятельно разрешать вопросы технической реконструкции, недостаточно развернутую борьбу за освоение техники, в особенности в области бурения».

Все это полностью сохраняет свою актуальность и на сегодняшний день.

В практике работы Азнефти все еще налицо крохоборство, неумение в широком масштабе внедрять вполне оправдавшие себя технические усовершенствования и изобретения. Вот, к примеру, **механик цеха бурения Сталинского промысла тов. Кривоногов** сконструировал талевой блок, получивший всеобщее одобрение и являющийся лучшим из всех существующих систем блоков в нашей нефтяной промышленности. Но массовый выпуск этих блоков не налажен, завод «Бакинский рабочий» изготовил всего 2-3 блока.

А вот и другой не менее разительный пример: **инженеры Межлумов и Атласевич** предложили ограничитель, который совершенно предотвращает аварии от разрыва талевого каната. Но опять - таки этот ограничитель внедрен всего - навсего в трех буровых.

Примеров подобного крохоборчества в применении ценных рационализаторских изобретений на промыслах немало, и все они свидетельствуют о наличии консерватизма и косности в борьбе за техническую реконструкцию нефтяного хозяйства, за освоение новой техники.

Об этом же свидетельствует и то, что **механизированный сектор добычи (глубоконасосное и компрессорное хозяйство), являющийся основным двигателем всей добычи, все еще остается самым отсталым участком.** Многие хозяйственники невыполнение плана по нефти пытаются оправдать ссылкой на недостаток оборудования, но в то же время они ничего или почти ничего не делают для использования имеющихся у них богатейших внутренних ресурсов.

Руководители промыслов и групп должны наконец крепко усвоить, что обеспечение Азнефти машинами, станками, трубами и оборудованием, всем необходимым для полного развертывания работ требует от них заботливого ухода за имеющимся в их распоряжении оборудованием, за полной их нагрузкой, **максимального использования всех имеющихся внутренних ресурсов, вплоть до последнего болта и гвоздя.**

После первых в 1934 году 25 дней работы, образовавших задолженность в 300 тысяч тонн нефти, **тт. Берия и Багиров** в письме на имя ЦК и БК АКП(б) подчеркивали, что **«это свидетельствует о плохой организации работы по добыче нефти хозяйственных и партийных органов».** Они требовали от всего руководящего состава бакинской организации и всех хозяйственников **«как следует мобилизоваться и сделать все, чтобы немедленно поднять добычу нефти и до конца квартала полностью покрыть январский недобор».**

Чтобы вывести Азнефть на уровень плановых заданий, обеспечить к концу первого квартала покрытие образовавшегося недобора, парторганизации промыслов и групп должны каленым железом выжигать неорганизованность, недисциплинированность, неряшливость, суетню и бестолковщину, решительно покончить с оппортунистической болтовней о нереальности плана, привить новый культурный стиль работы на каждой буровой.

Вооружившись боевой исторической программой борьбы, данной в докладе тов. СТАЛИНА и решениях XVII партс'езда, перестраивая свою работу в соответствии с решениями с'езда по организационным вопросам, перенимая опыт Донбасса, успешно выполняющего программу по добыче угля, бакинские большевики должны немедленно покончить с отставанием, с честью оправдать доверие и конкретную помощь, оказанную им ЦК ВКП (б) и тов. Сталиным.

Каждый большевик, каждый нефтяник должны крепко усвоить указание тов. **Сталина**, что:

«Ответственность за наш прорыв и недостатки ложится отныне на девять десятых не на об'ективные причины, а на нас самих».

Буровой мастер нового разведочного района Кюрдаханы тов. Бухов, коммунист, в ответ на письмо тт. Берия и Багирова обязался подготовить в феврале, бурильщиков Беги Дадашева и Гюль Ага Рза Кули на мастеров

Итоги работы Азнефти за февраль

БАКУ. (По телефону от наш. кор.). ФЕВРАЛЬСКИЙ ПЛАН НЕФТЕДОБЫЧИ ВЫПОЛНЕН АЗНЕФТЬЮ НА 84,2 ПРОЦЕНТА: ДОБЫТО 1.367.806 ТОНН — на 256.593 тонны меньше планового задания. ОБЩАЯ ЗАДОЛЖЕННОСТЬ АЗНЕФТИ ЗА ПЕРВЫЕ ДВА МЕСЯЦА РАБОТЫ В НОВОМ ХОЗЯЙСТВЕННОМ ГОДУ СОСТАВЛЯЕТ, ТАКИМ ОБРАЗОМ, 562.090 ТОНН.

Из всех промыслов с февральской программой справился только ЛЕНИНСКИЙ ПРОМЫСЕЛ, который помимо этого дал свыше 4.000 тонн в счет покрытия январской задолженности.

Вышел из прорыва и выполняет в последнее время суточные задания. ОСТРОВ АРТЕМА Месячная программа, однако, освоена островом далеко не полностью.

Сильно отстают решающие промысла Азнефти: ИМ. ОРДЖОНИКИДЗЕ и СТАЛИНА. Первый выполнил февральский план нефтедобычи на 77,6 проц., второй—на 87,3 проц.

По сравнению с январем значительно снизились темпы добычи на промыслах ИМ. КАГАНОВИЧА, МИКОЯНА и КИРОВА.

В бурении также наблюдается снижение темпов проходки: ЗА ИСКЛЮЧЕНИЕМ ЛЕНИНСКОГО ПРОМЫСЛА, ВЫПОЛНИВШЕГО ФЕВРАЛЬСКОЕ ЗАДАНИ НА 147,5 ПРОЦ., НИ ОДИН ИЗ ПРОМЫСЛОВ АЗНЕФТИ МЕСЯЧНОЙ ПРОГРАММЫ ПО БУРЕНИЮ НЕ ВЫПОЛНИЛ.

В феврале на всех площадях пробурено 57.791 МЕТРОВ против плановых 70.202 метра. МЕСЯЧНОЕ ЗАДАНИЕ ВЫПОЛНЕНО НА 81,2 ПРОЦ.

Заведующий группой — хозяин группы

БАКУ. **(По телефону). Первая группа эксплоатации Сталинского промысла** никогда не жаловалась на нехватку оборудования и рабочей силы. Группа полностью обеспечена всеми необходимыми условиями для успешного выполнения производственных планов. Однако, группа систематически отстает. **В январе, при суточном задании в 400 тонн нефти, группа выполнила месячную программу на 82,1 проц. В феврале план добычи по сравнению с январским уменьшен почти на 15 проц., но и эту программу группа недовыполнила на 18 проц.**

На группе плохо поставлено техруководство и слабо развернута партмассовая работа. **Это — основные причины отставания группы.**

Преобладающим видом эксплоатации на группе является **глубоконасосная эксплоатация**—участок, пред'являющий особенно высокие требования в области освоения новой техники. Здесь, на этом ответственном участке, и обнаруживается значительная техническая отсталость рабочих и всего хозяйственного руководства группы в деле быстрейшего освоения новой нефтяной техники.

Скважина № 1016, обещавшая высокую добычу, должна была быть сдана в эксплоатацию, согласно решению БК АКП (б) от 3 февраля 1934 года, не позднее 10 февраля. Но до сих пор ремонтные работы не закончены, и скважина войдет в эксплоатацию не ранее начала марта. Работы по освоению этой скважины были поручены инженеру - коммунисту **Тарибову**, который на первых порах энергично взялся за работу. Но вдруг неожиданно произошла авария: **9 февраля при сверлении дыр канат оборвался и ловильный инструмент остался в скважине.** В этот же день секретарь партячейки **Авакимов** и заведующий группой **Сафаров** вместе с ответственными техработниками проверяли причины аварии и установили, что обрыв произошел потому, что под'емные механизмы не были укреплены — **результат ослабления технического руководства со стороны тов. Тарибова.** Оказывается, в этот день его заменял механик, не знакомый с особенностями работы и этой буровой.

В происшедшей аварии виноваты не только **Тарибов** и зав. группой, который, зная исключительное значение этой скважины и сложность работы в ней, не обратил внимания на отсутствие технического руководства в самый ответственный момент. В не меньшей степени виноват и **секретарь партячейки Авакимов**, который слепо доверился Тарибову и не считал нужным проверять, как коммунист — справляется с заданной ему работой.

Таких примеров на группе не мало: **из четырех решающих скважин освоена эксплоатацией только одна и то с большим опозданием.**

Суетня и неорганизованность,—вот картина, которую часто можно наблюдать на первой группе Сталинского промысла.

В этом отношении особенно показательна работа заведующего группой тов. **Сафарова.** Это—молодой, растущий специалист, но в виду того, что инициатива и творческая активность тов. **Сафарова** сковываются системой неправильного руководства промысловых организаций, роль его принижается. В результате — безответственность, нарушение единоначалия, недовыполнение плана.

Слабая руководящая роль заведующего группой, как организатора всех эксплоатационных работ, дополняется своеобразной практикой работы секретаря групповой партячейки тов. **Авакимова.** Вместо того, чтобы поднять партмассовую работу на уровень новых задач, выдвинутых XVII партс'ездом, поднять организующую и ведущую роль коммунистов, тов. **Авакимов** сваливает всю вину за отставание группы на техническое руководство, скромно умалчивая о своем неумении организовать борьбу за нефть.

Районная парторганизация уже взялась за укрепление партядра группы, за перестройку партмассовой работы. На группу перебрасываются новые проверенные кадры коммунистов.

Самой важной задачей для группы сейчас является укрепление руководящей роли заведующего группой и четкая организация всех работ, связанных с под'емом нефтедобычи.

БАКИНЕЦ.

ВСЕСОЮЗНЫЙ СЛЕТ УДАРНИКОВ МЕТАЛЛУРГИИ

МОСКВА, 1. (ЗТА). 28 февраля закрылось всесоюзное совещание ударников металлургии.

Совещание одобрило инструкции-путевки, разработанные секциями. Решено просить ГУМП издать их, как типовые и обязательные, не позже 15 марта с. г.

Совещание обязало всех делегатов — лучших ударников — быть в авангарде борьбы за проведение инструкций в жизнь.

С большой речью выступил начальник ГУМП тов. **Гуревич.**

Затем под бурные продолжительные аплодисменты принимается предложение послать приветствие вдохновителю и организатору наших великих побед тов. Сталину, а также предложение послать приветствие мужественным болгарским революционерам — тт. Димитрову, Попову и Таневу.

Лучший ударник завода им. Сталина (Донбасс) тов. **Бакалин** от имени группы делегатов вносит предложение — об'явить **третий всесоюзный конкурс металлургов (коксовиков, огнеупорщиков и железнорудников). Предложение единодушно одобряется.**

По предложению лучшего ударника завода «Красный Октябрь» (Сталинград), тов. **Алешкина**, принимается обращение ударников черной металлургии к рабочим и ИТР цветной металлургии с призывом — **покончить с топтанием на месте, упорядочить работу заводов, давать стране больше меди, цинка, свинца, олова.**

За столом президиума появляется тов. **Орджоникидзе, встреченный бурной овацией и возгласами: «Да, здравствует тов. Серго, да здравствует командарм тяжелой индустрии!».**

В своем выступлении тов. **Орджоникидзе** на конкретных фактах анализировал причины отставания черной металлургии и указал пути преодоления этого отставания.

Речь тов. Орджоникидзе неоднократно прерывалась аплодисментами. По окончании речи делегаты стоя долго приветствуют тов. Орджоникидзе.

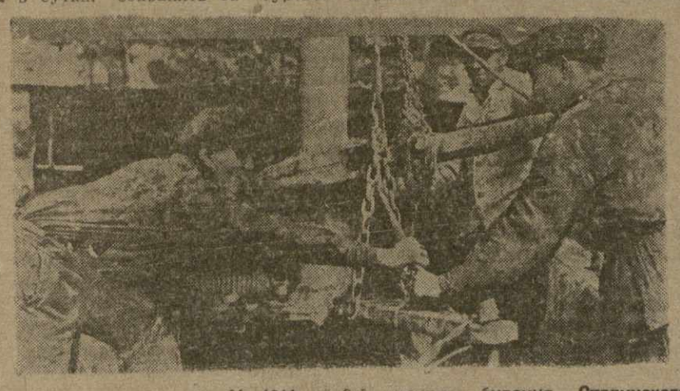

Комсомольская буровая № 1014 на 2-й группе бурения Сталинского промысла. На снимке: ударники-комсомольцы: бурильщик Эюб Али, тормозчик Лукин и рабочий Царев за под'емом штанг

ПЛОДЫ НЕОРГАНИЗОВАННОСТИ И БЕЗОТВЕТСТВЕННОСТИ

Второй год **промысел имени Кирова** не выполняет программы по добыче. **За январь и 21 день февраля промысел задолжал стране 14.900 тонн нефти.**

Основная причина позорного отставания заключается в том, что руководители промысла не уделяют достаточного внимания вопросам быстрейшего освоения богатейшей эксплоатационно - разведочной площади **Сулу-Тепе. Из десятка скважин, заложенных в Сулу-Тепе, ни одна не освоена.** Все сроки, данные бакинским комитетом партии для пуска скважин в эксплоатацию, сорваны.

Функционалка, суетня и бестолковщина, неумение руководить губят решающие скважины. Вот несколько ярких примеров

В буровой № 98156 в Сулу-Тепе во время исправления десятидюймовой колонны отвернулась квадратная оправка удлинителя. Буровой мастер— **коммунист Гаджи Мирза**, ночной дежурный мастер группы **Бей-Бала** и бурильщик **Али Бала** все же продолжали работать, в результате чего, вывели скважину из строя. Вот тут-то началась суетня. **Пом. директора промысла Завадский** дал распоряжение буровой партии производить ловильные работы. **Директор промысла тов. Гасанов** отменил это распоряжение и приказал спустить шестидюймовую колонну. Воспользовавшись этой неразберихой, руководители группы сложили с себя ответственность за состояние скважины и ничего не предприняли, чтобы ликвидировать аварию.

Буровая № 98164 пробурена до забоя на глубину 725 метров. В ней были частые выбросы. Вместо того, чтобы тщательно проверить геологические условия этой скважины и принять все необходимые меры к предотвращению дальнейших выбросов, **зав. группой Меджидов и пом. директора промысла тов. Завадский** дали распоряжение буровому мастеру **Кули Мехти** спустить колонну. На глубине 480 метров колонна остановилась, произошел обвал. Пришлось два раза поднимать колонну обратно, промывать скважину и закачивать барит.

По решению БК АКП (б) **буровая № 98185** должна была быть сдана в эксплоатацию 15 февраля, но не сдана и до сих пор. В скважине, по вине бывшего заведующего группой **Бакурадзе** и его помощника **Бакшалиева**, разбурено лишних 13 метров цемента. Скважина обводнена. Нужно вторично производить заливку цементом.

Примерно такое положение и с буровыми **№№ 98143, 98141, 98144 и др.**

В результате все скважины нового района Сулу-Тепе потеряли свое первоначальное значение — изучить залегание тяжелой и мягкой нефти в нижних отделах кармалинской свиты.

На промысле упорно не желают внедрять фасонные долотья. Буровые мастера **Игнатьев и Абдуллаев** несколько месяцев просят фасонные долотья, но администрация ссылается на отсутствие их на складе. Поэтому при проходке твердых грунтов, часто бывают неполадки. Примерно, **в буровой № 98145** в течение восьми часов долотом «рыбий хвост» пройдено только один метр.

Недопустимо отстает глинистое хозяйство. Глинозавод дает в сутки не более 80 кубометров раствора, что приводит к частым простоям. **Буровая № 98141** около двух месяцев простояла из-за глинистого раствора.

Расхлябанность, безответственность, спячка на вахте **на промысле им. Кирова** — обычное явление. **Масленщик Имам Али Абас в буровой № 97173 сжег мотор и моторную будку, дежурный маслепщик Мамед Али расплавил подшипник электромотора в буровой № 97110.** Не раз, при обходе, **на 4-й группе эксплоатации** заставали спящими дежурного приказчика **Али Бала Мамед Рагима**, масленщика **Курбанова**, рабочего **Касимова Ага.**

Совершенно неудовлетворительно поставлена техническая учеба. **Из 158 рабочих на 4-й группе эксплоатации не более 50 человек посещают техкружки.**

Дальше так продолжаться не может и не должно. Необходимо немедля взяться за перестройку работы на промысле, организовать неослабное техническое руководство и контроль исполнения, особенно в Сулу-Тепе. Каждая скважина должна осваиваться быстро и технически грамотно.

НИК. БУРЛАЧЕНКО.

Ленинский промысел. Начатая проходкой по решению БК АКП (б), буровая № 842 успешно справляется с производственным заданием

По нескольку аварий в одной буровой

ПОВЫШАТЬ ТЕМПЫ И КАЧЕСТВО ПРОХОДКИ

БАКУ. **(По телефону).**

За последние несколько месяцев **партийная ячейка 3-й группы бурения промысла им. Орджоникидзе** вынесла несколько десятков резолюций и обращений, специально посвященных вопросам бурения. Но обращения и резолюции только тогда бывают хороши, когда они подкрепляются делом. На **3-й группе** этого нет. Партийная ячейка не проверяет выполнения принятых группой производственных обязательств и не следит за осуществлением своих собственных многочисленных резолюций и решений.

Значительная часть решающих буровых промысла им. Орджоникидзе сосредоточена на территории 3-й группы. От успешной работы группы зависит дальнейший рост нефтедобычи всего промысла. Но группа с первых же дней нового хозяйственного года серьезно и глубоко отстает.

Расхлябанность, чрезвычайно низкий уровень технической подготовленности большинства буровых мастеров и бурильщиков, отсутствие пристального технического надзора за работой каждой буровой партии— все это явилось благодарной почвой для множества аварий. **Январь и февраль были исключительно аварийными месяцами на группе. Нередко виновниками аварий и непроизводительных остановок являются коммунисты. 22 февраля, например, в буровой № 1005 произошла авария: 28 труб вместе с удлинителем и долотом остались в скважине. Виновником этой аварии оказался кандидат партии тов. Мирза - Кули,** который в погоне за количественной проходкой сильно нажал на долото, что привело к обрыву колонны.

23 февраля произошла авария в **буровой № 10071:** 14 колен труб упали в скважину. Проверка показала, что авария произошла по вине **коммуниста Малахова**, 5 февраля в **буровой № 669**, по вине **бурильщика-коммуниста Хачмазова**, также произошла серьезная авария.

В **буровой № 777** по вине **парторга Билагудзинова** произошла поломка инструментов: **Билагудзинов**, зная глубину забоя и опасность нажима, сильно нажал на тормоз.

Расхлябанность и безответственность доходят подчас до того, что в одной и той же буровой происходят несколько аварий подряд. Так, например, за два месяца в буровой № 777 произошло 4 аварии, в буровой № 782 — две аварии и т. д.

Все это привело к тому, что большинство буровых не выполняет производственных заданий, особенно сильно отставая в качественных показателях.

Буровая № 782 выполняет суточную производственную программу в среднем на 24 проц., буровая № 1007 — на 35,7 проц., буровая № 777 — на 40 проц. и т. д. В целом вся группа выполнила январский и февральский планы с недобором больше, чем на 1.000 метров.

Отсюда — невыполнение общепромыслового плана буровой проходки, ибо 3-я группа — решающая.

Мало выносить решения и принимать обязательства — надо уметь их осуществлять, организуя повседневную проверку выполнения этих решений.

Бригада «Зари Востока»:
ВАРЛАМОВ, БАГДАСАРОВ

Промысел им. Ленина выполнил февральский план нефтедобычи

БАКУ. (По телеграфу). Промысел им. ЛЕНИНА (директор тов. Крылов, секретарь райпарткома тов. Ахунд-заде) выполнил февральский план нефтедобычи на 101, 6 проц., бурения — на 147,5 проц. Добыто 256.124 тонны нефти, пробурено 6.940 метров.

Трудящиеся всего мира с энтузиазмом приветствуют спасение Димитрова, Попова и Танева

Выше знамя борьбы в защиту Тельмана, Торглера и других пленников германского фашизма

Отклики мировой печати

Восторженный отклик парижских пролетариев

ПАРИЖ, 28. (ЗТА). Состоялся многотысячный антифашистский митинг по случаю годовщины поджога рейхстага. **Сообщение, что Димитров, Попов и Танев освобождены и прибыли на самолете в Москву, было встречено бурными аплодисментами».** На митинге, от имени компартии, выступили тт. **Дюкло и Вайян-Кутюрье.**

Под давлением массового движения в защиту оправданных

АМСТЕРДАМ, 27. (ЗТА). **Весть об освобождении Димитрова, Попова и Танева вызвала среди рабочих огромный энтузиазм.** В широких кругах буржуазного общества это известие тоже принято с удовлетворением. Большинство буржуазных газет подчеркивает, что германское правительство совершенно изолировало бы себя от цивилизованного мира, если бы Димитров стал жертвой мести Геринга.

Коммунистическая **«Трибюне»**, горячо приветствуя Димитрова и его товарищей, посылает им **пламенный привет голландских рабочих.**

Газета отмечает, что **«германский фашизм должен был уступить и освободить болгарских узников, вынужденный к этому солидарностью трудящихся всего мира, родина которых —Советский союз — с торжеством встречает теперь героев».**

«Трибюне» призывает всех трудящихся **усилить массовую кампанию за освобождение Тельмана, Торглера и многих тысяч пролетарских бойцов, томящихся в тюрьмах и концентрационных лагерях фашистской Германии.**

Крупный успех СССР

ВЕНА, 28. (ЗТА). Австрийская печать расценивает освобождение **Димитрова, Попова и Танева,** как **крупный успех Советского союза, вмешавшегося в решение вопроса о судьбе болгарских революционеров.**

«Нейе фрейе прессе», в передовой по поводу прибытия Димитрова, Попова и Танева в Москву заявляет: **«Доставка болгар в Советский союз является очевидной уступкой мировому общественному мнению».**

Симпатии к СССР в массах растут

СТОКГОЛЬМ, 28. (ЗТА). **Весть об освобождении Димитрова, Танева и Попова встречена с огромной радостью трудящимися массами Швеции. Они горячо приветствуют принятые советским правительством меры к освобождению болгарских революционеров.**

Орган шведской компартии **«Ню Даг»** пишет, что **сейчас все должно быть мобилизовано для освобождения Тельмана, Торглера и десятков тысяч других пролетарских бойцов.** Даже социал - фашистская **«Социалдемократен»,** под давлением **огромного роста симпатий к Советскому союзу в рабочих массах Швеции,** вынуждена была написать: «Вмешавшись в дело Димитрова, Танева и Попова, приняв их в советское гражданство и добившись их освобождения СССР заслужил благодарность всего человечества. Вслед за ними должен быть освобожден и Торглер. Мировое общественное мнение не должно успокаиваться, пока он не будет освобожден».

Национал-социалисты уступили советским требованиям

НЬЮ-ЙОРК, 28. (ЗТА). Газеты публикуют на видном месте подробные сообщения из Берлина и Москвы об освобождении **Димитрова, Попова и Танева.** Берлинский корреспондент **«Нью-Йорк таймс»** пишет: **«Национал-социалисты уступили советским требованиям».**

Московский корреспондент **«Нью-Йорк таймс» Дюранти** подробно излагает беседу Димитрова с представителями печати, указывая, что Димитров произвел впечатление **«остроумного человека».** Берлинский корреспондент **«Геральд трибюн»** пишет: «Гитлер понял, что содержание Димитрова в тюрьме намного вреднее для национал - социалистов и Германии, чем любая агитация, которую Димитров мог бы вести заграницей».

В Димитрове поражают изумительная отвага и сила воли

ПРАГА, 28. (ЗТА). Чехо-словацкие газеты подчеркивают, что **решающую роль в освобождении Димитрова и его товарищей сыграл Советский союз.**

«Прагер тагеблатт», говоря о Димитрове, отмечает его **«изумительную отвагу и силу воли».** По словам газеты, **революционный темперамент Димитрова произвел сильное впечатление не только заграницей, но и на широкие круги в Германии.**

Торжественная встреча в СССР

ПАРИЖ, 28. (ЗТА). Вся печать живо откликается на прибытие **Димитрова, Попова и Танева** в Москву. Газеты отмечают **энтузиазм, с которым население СССР встретило героев, вызванных из фашистских застенков.** Лондонский корреспондент **«Таймс»** сообщает также о глубоком впечатлении, произведенном на общественное мнение Англии **освобождением Димитрова, Попова и Танева и торжественной встречей их в СССР.**

За освобождение Торглера!

ЛОНДОН, 28. (ЗТА). **«Дейли уоркер» призывает к усилению борьбы против фашизма и реакции и, в частности, к еще более энергичным выступлениям за освобождение томящихся в тюрьмах жертв фашизма. Комитет защиты оправданных подсудимых лейпцигского процесса сообщает, что будет продолжать свою борьбу за освобождение Торглера.**

По словам **«Ньюс кроникл»,** о содержании в тюрьме Димитрова и его товарищей будут много лет вспоминать с негодованием и отвращением. Газета задает вопрос: **«Какова судьба Торглера, о котором ничего не слышно?».**

«Манчестер гардиан» посвящает передовую Торглеру, подчеркивая, что **он имеет несчастье быть германским гражданином.** Газета указывает, что **его судьба заслуживает «особого внимания».**

«Дейли геральд» подчеркивает, что освобождение Димитрова и его товарищей последовало **в результате нажима извне.**

Газета **«Стар»** указывает, что Торглер должен быть освобожден, иначе «Германия останется в глазах мира страной, стоящей в моральном смысле ниже других наций».

Димитров, Попов и Танев встречены в Москве как герои

ЛОНДОН, 28. (ЗТА). Все газеты публикуют сообщения своих корреспондентов, переданные по телефону из Москвы, **о прибытии Димитрова, Попова и Танева, и о горячем приеме, оказанном им в Москве.**

«Ньюс кроникл» пишет **о стихийной демонстрации московских рабочих, которая состоялась, несмотря на то, что сообщение о высылке Димитрова, Попова и Танева было получено очень поздно.** Московский корреспондент **«Дейли телеграф»** пишет:

«Три новых гражданина СССР—Димитров, Попов и Танев, прибыли сегодня вечером в Москву, как герои».

«Дейли экспресс» публикует беседу своего сотрудника, переданную по телефону из Москвы. Он пишет: **«Какая разница между этой беседой с Димитровым и той, которую я с ним вел несколько недель назад. Тогда Димитров сидел на жесткой постели в камере с решетчатыми окнами».**

„Запоздалый акт"

ЛОНДОН, 28. (ЗТА). Все газеты публикуют подробные отчеты о беседе **Димитрова** с представителями печати в Москве. Берлинские корреспонденты английских газет подчеркивают, что **освобождение последовало исключительно под давлением извне и что это означает поражение для Геринга.**

«Таймс» пишет о **«запоздалых»** действиях германского правительства.

«Дейли телеграф» в передовой, озаглавленной **«Слишком запоздалый акт справедливости»,** обращая внимание на угрозы Геринга по адресу Димитрова, подвергает сомнению официальные германские об'яснения, что задержка в освобождении Димитрова, Попова и Танева вызвана отказом болгарского правительства разрешить им в'езд в Болгарию. По словам газеты, **«Германия должна считать несчастьем для себя, что освобождение было отложено на столь длительный срок».**

В Советском союзе

„Мужественное поведение Димитрова учит защищать интересы коммунизма"

МОСКВА, 2. (ЗТА). С молниеносной быстротой весть о прибытии в СССР бесстрашных борцов за коммунизм тт. **Димитрова, Попова и Танева** распространилась по всей стране.

Уже с вечера 27 февраля состоялись митинги на ряде предприятий Москвы, Ленинграда и др. городов Союза. В Москве в тот же вечер по многим театрам были сделаны сообщения о прибытии болгарских революционеров. Трудящиеся столицы с энтузиазмом приветствовали храбрых большевиков.

28 февраля летучие митинги состоялись на всех крупнейших заводах и фабриках Москвы. Десятки тысяч рабочих выразили свою огромную радость победе, достигнутой СССР и международным пролетариатом.

Огромной радостью, мощным подъемом трудовой активности встретили весть о прибытии тов. Димитрова, Попова и Танева рабочие **автозавода им. Сталина.**

«Мужественное поведение Димитрова учит, как надо защищать интересы коммунизма, интересы своего класса», — заявляют сталинцы.

Состоялись митинги во всех цехах **Коломенского завода.** Рабочие девятого пролета паровозо - механосборочного цеха назвали свой **пролет им. Димитрова, Попова и Танева и обязались полностью выполнить марксовскую программу.**

Лучшая ударная бригада сталелитейного цеха названа бригадой **им. Димитрова.**

В честь прибытия болгарских коммунистов 17-тысячный коллектив рабочих завода выпускает **шестнадцатый паровоз, которому присваивается имя героев.** Ударники завут тт. Димитрова, Попова и Танева приехать к ним на завод.

Горячо приветствуют тт. Димитрова, Попова и Танева **рабочие Мытищенских предприятий, ГЦЗ им. Кагановича, завода «Серп и молот», Электрокомбината, завода им. Лепсе и др.**

Димитрову, Попову, Таневу

Вторая закавказская **конференция рабочих - изобретателей** шлет вам, достойным гражданам Советского союза, неустрашимым борцам за мировую пролетарскую революцию, горячий большевистский привет. Закавказская конференция изобретателей, под руководством партии и профорганизаций Закавказья, дает слово бороться по - большевистски на фронте реконструкции всего народного хозяйства, на фронте успешного осуществления второй пятилетки. Ваша героическая борьба воспитает миллионы новых борцов-пролетариев.

Да здравствует ленинская коммунистическая партия большевиков и вождь мировой пролетарской революции тов. **Сталин.**

ПРЕЗИДИУМ КОНФЕРЕНЦИИ

Звуковое кино-интервью Димитрова, Танева и Попова

МОСКВА, 1. (ЗТА). 1 марта редакция «Последних известий по радио» транслировала звуковое кино-интервью, которое давали для журнала Союзхроники тт. **Димитров, Танев и Попов.**

„МЫ СЧАСТЛИВЫ, ЧТО ЯВЛЯЕМСЯ СОВЕТСКИМИ ГРАЖДАНАМИ"

Тт. **Танев и Попов** передали в редакцию «Последних известий» следующее письмо:

«Товарищи, мы рады передать по радио привет всем рабочим Советского союза, привет красноармейцам и красным командирам, привет рабочим и трудящимся всего мира, которые мужественно боролись за наше освобождение.

Мы счастливы, что являемся советскими гражданами первой социалистической республики мира».

Геринг пытается спасти свой престиж

БЕРЛИН, 28. (ЗТА). 28 февраля министр пропаганды **Геббельс** принял представителей иностранной печати. Прибывший на прием **Геринг,** остановился на обстоятельствах освобождения **Димитрова, Попова и Танева.** Вопреки своему недавнему интервью, в котором он категорически высказался против освобождения Димитрова и его товарищей, прибегая к самым неприкрытым угрозам, он теперь заявил, что в вопросе об освобождении болгар «господствовало полное единогласие». Освобождение их, якобы, было «заранее решенным делом». Свою беседу он «сознательно дал в такой форме». Отсрочку освобождения болгар Геринг пытался об'яснить тем, что он «не хотел действовать под давлением иностранной печати и хотел сам определить время их освобождения».

Новый этап закабаления Маньчжурии

КОРОНАЦИЯ ПУ И

ТОКИО, 1. (ЗТА). Как сообщает агентство **«Симбун ренго»,** 1 марта состоялась коронация **Пу И.** Пу И впредь будет именоваться **«императором Канте»,** а Маньчжуго названо **«Маньчжоу диго»** (империя Маньчжуго). Опубликован «органический закон» Маньчжуго, определяющий «права маньчжурского императора», **стоящего выше закона и являющегося главнокомандующим сухопутных, морских и воздушных сил, обладающего правом об'явления войны и заключения мира и договоров.**

Пу И

Опубликован также манифест Канте, который подчеркивает **«сердечную поддержку дружеской страны — Японии».**

Корреспондент **«Ассошиэйтед пресс»** подчеркивает, что во время церемонии **Чанчунь напоминал осажденный город. Пу И проехал из дворца к «алтарю неба» на бронированном автомобиле. По обеим сторонам дороги стояли непрерывные цепи вооруженных японских и маньчжурских солдат, в общем не меньше 50 тысяч. Каждый четвертый с...дат был — японец, на котором лежала двойная ответственность — охранять императора и наблюдать за маньчжурскими солдатами. Журналисты и фотокорреспонденты были окружены вооруженными агентами тайной полиции.** На улицах города, во время церемонии, **кроме военных почти никого не было. Во всей церемонии не было даже намека на участие народных масс.**

«Симбун ренго» публикует поздравительные телеграммы **Саито и Хирота** новому императору. В маньчжуго опубликован также ряд деклараций маньчжурского правительства и, отдельно, премьера и министра иностранных дел, заявляющие, что **«внутренняя и внешняя политика Маньчжоу-диго остается прежней».**

В официальных материалах, опубликованных, по случаю коронации, указывается, между прочим, что в **Маньчжурии насчитывается около 65 тысяч «бандитов».**

Признания германской печати

БЕРЛИН, 28. (ЗТА). Подавляющее большинство германских газет **воздерживается от комментариев** по поводу высылки **Димитрова, Танева и Попова** в СССР. Только **«Фоссишецейтунг»** косвенно признает, что освобождение оправданных болгарских коммунистов явилось **результатом давления мирового общественного мнения.** «С освобождением трех болгарских коммунистов, — пишет газета, — закончилась последняя глава процесса о поджоге рейхстага, который служил для части заграничной печати поводом для враждебных Германии суждений. Димитров изображался, как политический мученик. Иностранные органы, выступавшие в его защиту, считали возможным упрекать германское правительство в нежелании выполнить решение лейпцигского суда». **«Берлинер тагеблатт» сообщает о встрече Димитрова, Попова и Танева на московском аэродроме.**

Газета выражает удовлетворение по поводу того, что у **«Таймс»** нет больше повода для резких выступлений против Германии.

О процессе против Тельмана и Торглера

ЛОНДОН, 1. (ЗТА). По сообщению **«Дейли телеграф»,** германское правительство решило устроить в скором времени **процесс всех руководящих коммунистических деятелей Германии. Главными обвиняемыми будут Тельман и Торглер.**

Мать т. Димитрова выехала в Москву

БЕРЛИН, 1. (ЗТА). Сегодня, вечером выехали из Берлина в Москву **мать и сестра Димитрова и жена Танева.**

РАЗНОГЛАСИЯ МЕЖДУ ДАЛЬРЫБОЙ И ЯПОНСКИМИ РЫБОПРОМЫШЛЕННИКАМИ

ВЛАДИВОСТОК, 27. (ЗТА). 20 февраля состоялись, согласно существующей между СССР и Японией рыболовной конвенции, ежегодные торги на сдачу в аренду Дальрыбой японским рыбопромышленникам и советским хозяйственным организациям, а также частным лицам, рыболовных участков. В связи с тем, что участие в торгах предоставляется лишь фирмам, которые внесли причитающиеся залоги в размере половины оценки участков, возник конфликт с японскими рыбопромышленниками. Залоговые взносы подлежат оплате облигациями АКО (Акционерного камчатского общества), которые продаются японским фирмам для этой цели за японскую валюту по установленному курсу. Японские фирмы, пытаясь игнорировать установленный в связи с падением цены новый курс облигаций АКО, настаивали на принятии платежей в окончательный расчет по старому курсу.

Дальрыба, желая пойти навстречу японским рыбопромышленникам и облегчить им участие в торгах, согласилась на прием японских платежей, исчисленных по старому курсу облигаций АКО, в порядке авансовых взносов. Так как эти разно- [illegible] состоятся дополнительные торги, на которых ставятся участки, не [illegible] на первых торгах. Часть японских рыбопромышленников, рассматривая предложение Дальрыбы, как явное обеспечивающее их интересы, высказывается за участие на дополнительных торгах, намеченных на 5 марта.

Однако, некоторая часть рыбопромышленников пытается обострить конфликт и выставляет требования об отказе советской стороны от пересмотра курса облигаций АКО. Советские хозорганы твердо заявили, что они идут навстречу японским фирмам в деле проведения торгов и соглашаясь признать достаточными, в качестве авансов, внесенные японскими фирмами залоги, в то же время будут решительно настаивать на введении нового курса облигаций АКО в связи с тем, что катастрофическое обесценение японской бумажной цены должно быть компенсировано повышением ранее существовавшего курса.

Английское правительство пытается игнорировать голодный поход

ЛОНДОН, 1. (ЗТА). 26 февраля участники голодного похода группами в пятьдесят человек стали собираться к зданию парламента. **За несколько минут собралась толпа в тысячу человек.** 200 из них удалось проникнуть в помещение палаты общин и встретиться с представителями своих областей. В ожидании делегатов остальные участники пели **«Интернационал» и другие революционные песни. Руководство голодного похода опубликовало протест против отношения к участникам голодного похода.** Руководство требует, чтобы министры труда, здравоохранения, просвещения, транспорта и пенсий приняли делегацию участников похода.

В Бельгии бастуют 15 тыс. текстильщиков

ПАРИЖ, 27. (ЗТА). Как сообщают из Брюсселя, началась **забастовка 15-ти тысяч бельгийских текстильщиков** в Вервье в знак протеста против решения предпринимателей о сокращении зарплаты, увольнении части рабочих и проведении ряда рационализаторских мероприятий с целью усиления эксплоатации рабочих. **Власти мобилизовали полицию.**

Реформистские лидеры всячески стараются сорвать забастовку и под предлогом похорон короля Альберта об'явили об отсрочке забастовки, назначенной первоначально на 22 февраля. Однако по требованию революционных текстильщиков, **забастовка началась и охватила полностью все текстильные предприятия.**

«Юманите» призывает французских текстильщиков солидаризироваться с бастующими рабочими и притти им на помощь в их борьбе.

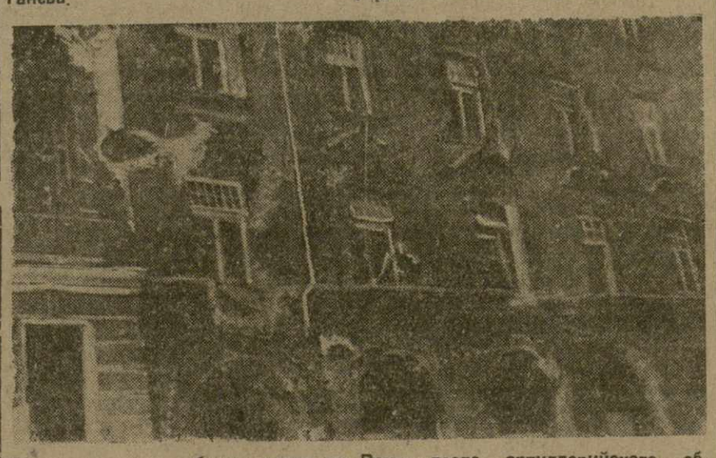

Дом в одном из рабочих кварталов Вены, после артиллерийского обстрела

Буллит и Эррио у т. Довгалевского

ПАРИЖ, 1. (ЗТА). Вчера полпред СССР в Париже — тов. **Довгалевский** дал обед, на котором присутствовали: находящийся проездом в Париже американский посол в Москве **Буллит** и министр **Эррио.**

Назначение военного атташе США в Москве

ВАШИНГТОН, 1. (ЗТА). Военный ад'ютант Рузвельта, майор **Филипп Фэймонвилл** назначен военным атташе США в Москве.

Национал-социалистская вылазка на австрийской границе

ПАРИЖ, 1. (ЗТА). Газеты сообщают, что **национал - социалисты напали на австрийский пограничный патруль и тяжело ранили двух пограничников** и что на югославо-венгерской границе убит венгерский пограничник. **«Пари суар»** передает, что на австрийской границе сосредоточиваются чехо - словацкие войска.

ПРЕД ТЕЛЬ ВАЛЛ ША ГОТОВ ЛЯ ЖИЗНЬЮ

ПРАГА, 1. (ЗТА). **Найден убитым железнодорожник, выдавший полиции Коломана Валлиша** одного из руководителей вооруженного восстания в Австрии), получивший за его голову обещанное вознаграждение.

Всеобщая забастовка кожевников в Польше

ВАРШАВА, 1. (ЗТА). В ответ на сокращение зарплаты, варшавские кожевники об'явили всеобщую забастовку. 27 февраля **к забастовке присоединились рабочие кожевники всей Польши.**

Требования бастующих шоферов Парижа

ПАРИЖ, 28. (ЗТА). Секретариат центрального стачкома шоферов такси уточнил требования бастующих шоферов, сводящиеся к следующему: **1. Немедленное, еще до окончания забастовки, издания закона, который приравнял бы шоферов к работающим по найму. 2. Улучшение условий оплаты труда шоферов. 3. Сокращение налогов и 4. Освобождение арестованных шоферов.**

РАБОЧАЯ ДЕМОНСТРАЦИЯ НА ПОХОРОНАХ ШОФЕРА, УБИТОГО ШТРЕЙКБРЕХЕРАМИ

ПАРИЖ, 28. (ЗТА). Вчера состоялись похороны шофера, убитого штрейкбрехерами. В процессии шли тысячи шоферов, рабочие различных политических направлений, все организации безработных и много трудящихся женщин, **всего свыше 50 тыс. чел. Участники процессии несли красные знамена и пели революционные песни.** Раздавались возгласы: **«Мы отомстим за тебя», «Штрейкбрехеры — убийцы», «В тюрьму Кьяппа», «За единство революционных действий», «Да здравствуют советы».**

Демонстрация была настолько внушительной, что полицейские не решились провоцировать рабочих. Убитый шофер был похоронен на кладбище Ле-Вазуа. С надгробными речами выступили представители унитарного профсоюза шоферов, центрального стачкома и парижского областного комитета унитарных профсоюзов.

Возвращаясь с похорон, бастующие опрокидывали проезжавшие такси, прогоняли штрейкбрехеров и подожгли несколько такси.

Значение слов

★ Канадские власти изменили свое прежнее решение и разрешили в'езд в Канаду американскому юристу **Галлахеру,** взявшему на себя защиту секретаря канадской организации МОПР **Смита.** Смит привлечен к суду по обвинению в **«мятежных выступлениях».** (ЗТА).

★ Французская **палата депутатов и сенат** окончательно приняли законопроект бюджета на 1934 г. В палате законопроект принят большинством 458 голосов против 32, в сенате — большинством 284 против 14. Расходы утверждены в сумме 48,318 миллионов франков. (ЗТА).

★ **Волнения среди марокканских колонистов.** По сообщению «Журналь де женев», в Рабате состоялась демонстрация 2-500 колонистов, которые требовали у французского верховного комиссара в Марокко принятия мер для облегчения их тяжелого экономического положения.

Ответственный редактор В. ГРИГОРЯН

ТЕЛЕФОНЫ редакции и издательства: Отв. редактор—6-34, зам. редактора и отв. секретарь—9-06, секретариат и сектор информации—3-91, ИНО—14-14. Массовый сектор—8-04, Сельхозсектор и нац.-культстроительства—14-96, Произв.-эконом. сектор—7-49. Парт. сектор. сектор сов. строительства и рабочего снабжения—20-87, партколлектив и завком—26-11, ночной выпуск—9-10, издательство и бухгалтерия—23-31, отдел об'явлений—16-73, типография—2-70 цинкография—9-10.

АДРЕС РЕДАКЦИИ: Тифлис, проспект Руставели, № 36.

Рукописи не возвращаются

ГОСОПЕРА. Сегодня 13 сп. 2 аб. РУСАЛКА. 4 марта 13 сп. 12 аб. 1. Коппелия 2. Дивертисмент. 5 марта 13 сп. 4 аб. КНЯЗЬ ИГОРЬ. 6 марта днем „Русалка". Начало в 12 час. 30 мин. Билеты продаются. Абоненты не оплатившие седьмого взноса за день до своего спектакля, на спектакль не допускаются. Последний срок восьмого взноса 5 марта.

Тифлисский государственный русский театр. 3 марта 5 сп. 1 аб. | 5 марта зак. сп. М. Горький „ВРАГИ" пьеса в 3-х действиях начало ровно в 8 час. вечера. 6 марта 5 сп. 9 аб. В. Шкваркин „Чужой ребенок" комедия в 8-х актах.

МУЗЫК-ХОЛЛ пл. Ленина ю. 3-4-5-6 марта. Полная ПЕРЕМЕНА ПРОГРАММЫ. ТЕА-ДЖАЗ БОРИСА РЕНСКОГО. Казимир МАЛАХОВ в новом репертуаре акробвальс. Мозговая и Тараховский. 2 БЕНИАТ. Антисовет. анекдот, Персид. базар кирпичиная, негр блюз. Два сеанса Начало 1-го 8-45, 2-го 10-30

ГОСЦИРК. Сегодня и завтра исключительная программа. Борисовская, Тарахно, Альби, Никитин Н. А. КИО Лилипуты. Орландо, Гурьевы, Н. Тамарин, З. Рубановы

ГРУЗФИЛ. Концертный зал Руставели. Объявленный на 3 марта для абонемента вечер песни РЕГИНЫ ГУРЕВИЧ ввиду несчастного случая в пути (вывих ноги) переносится. О дне будет об'явлено особо

Театр Руставели. Нач. в 8 час. веч. АРМЯНСКАЯ ГОСДРАМА. Сегодня. 3 марта п. Славин „ИНТ�ервенция". Пост.—А. Абаряна. Художники: Вяч. Иванов и Г. Шарбабчян. Музыка А. Бабаляна. Оставшиеся билеты в кассе театра. По заявкам МК и льготным талонам скидка 30%. Готовится к постановке „Коварство и любовь" К. Шиллера

Администрация тифлисской радиотрансляционной сети

об'являет к сведению своих абонентов, что проводится обязательная перерегистрация радиоабонентов в нижеуказанные сроки по признакам абонентских номеров

От номера	1	до номера	600	— — — 7 марта	и 8 марта
„ „	601	„ „	1000	— — — 9 „	„ 10 „
„ „	1001	„ „	1500	— — — 11 „	„ 12 „
„ „	1501	„ „	2000	— — — 13 „	„ 14 „
„ „	2001	„ „	2500	— — — 15 „	„ 16 „
„ „	2501	„ „	3000	— — — 17 „	„ 18 „
„ „	3001	„ „	3500	— — — 19 „	„ 20 „
„ „	3501	„ „	4000	— — — 21 „	„ 22 „
„ „	4001	„ „	4500	— — — 23 „	„ 24 „
„ „	4501	„ „	5000	— — — 25 „	„ 26 „
„ „	5001	„ „	5500	— — — 27 „	„ 28 „
„ „	5501	„ „	6000	— — — 29 „	„ 30 „
„ „	6001	„ „	6500	— — — 31 „	„ 1 апреля
„ „	6501	„ „	7000	— — — 2 апреля	„ 3 „
„ „	7001	„ „	7500	— — — 4 „	„ 5 „
„ „	7501	„ „	8000	— — — 6 „	„ 7 „
„ „	8001	„ „	8500 и выше	8 „	„ 9 „

Абоненты обязаны иметь при себе радиоабонентную книжку, все квитанции регистрационную карточку за радиослушание справку о получаемом окладе с указанием соположения.

Абоненты которые не пройдут перерегистрацию в означенные сроки, будут выключены и проводка будет снята без всякого предупреждения, после чего никакие претензии приниматься не будут.

Регистрация производится на Военной ул., № 7, с 10 час. утра до 3 час. и с 6 час. до 10 час. вечера.

АДМИНИСТРАЦИЯ.

Требуются 2 комнаты или одна большая) для временно приглашенного (март-май профессора Московск. университета. Оплата по соглашению. С предложениями обращаться по телефонам № № 21-17, 21-74, 30-74, или лично по адресу ул. Церетели 21, кв. проф. Мусхелишвили

Инженерно строительному отделу Зак. ГПУ в Навтлуге срочно требуется один опытный инженер производитель работ, хорошо знакомый с гражданским строительством. Обращаться в ИСО Зак. ГПУ ул. Беснка, 4, ком. 56 с 9 до 10 час. вечера 2—1

Кино театры ГОСКИНПРОМА. Октябрь 6-30, 8-30, 10-3. Ударник 5, 7-30, 9, 10-30. Спартак 7-30, 9, 10-30. Кинемо-люксембург 7-30, 8-30, 10-30. Спартак 7-30, 8-30, 10-30. Кинемо 6-30, 8, 10. Наука и техника 5, 9-1. Кинемо-люксембург 12, 1-45, 3-30. Дет. кино С 10 ч. утра. Степные песни. Три джигита. Отцеубийца. Дедушка Головлев. Американ. карт. МОЛЧАТЬ. Кто виноват 2 серия. Победители льдов. У льда вечного океана. Праздник в Органа. Лыжи. Пионерия

К сведению дипломантов строительного факультета ЗИИ. 4-го марта с г. в 11 ч. утра в здании строительного факультета (аудитория № 30) назначено общее собрание дипломантов совместно с руководителями. Явка без опоздания обязательна. Директор ЗИИ проф. ВАШАКМАДЗЕ

Сегодня 3 марта в 8½ час. веч. в Губинституте (ул. Меликашвили 14) состоится отчетное заседание о-ва врачей Грузии. Порядок дня: Выборы нового правления о-ва. Правление

Подготовка в ВУЗ по математике и физике. Репетирование учащихся старших групп и студентов по высшей математике. Ул. Джугашвили 6 Ртишевская № 1, под'езд. 3-й этаж. правый звонок. От 9—10 утра и 3—5 час. веч. 2—1

Краткосрочное обуч. бухгалтерии подготовка на счетовода и бухгалтера с 5—8 ч. Ул. Бочоришвили 13 (б. 1-я Тумановская) вход с под'езда Степанов

Харьков на Тифлис меняю, большую, светлую комн. с перед. в Нагорн. части (Спр. Тифлис ул. Урцелидзе, б. Колубанская), кв. Цулукидзе 2—

В мае пр. г. брат мой, Ереван Серопян, выехал Гомборы и, по наведенным справкам, не дойдя до места назначения, бесвестно отсутствует. Знающих о местопребывании, прошу сообщить за вознаграждение: ул. Паскевича № 52 Серопяну

Краткосрочная подготовка в вуз техникум. рабфак. Т-летку и все мл. и ст. группы трудящ. Уроки матем. и рус. яз. для самообразования. Помощь отстающим. Для учащихся Плехановский № 134 с 1 ч. до 7 час. 127 10—2

Микроскоп врачебный Лейца спешно продается. Ул. Мерквилидзе, б. Реутовская 4 в, кв. врача от 1 ч. часов.

Доктор Бериев венер., мочеполовые, кожные. Утро 8—12 веч. 6—8. Ул. Ленинской пер. 5, 2 этаж. Для женщин отдельный вход. Ньекоторый „Европа" 623 10—8

Рояль Шредера продается. Грибоедовская, 13, кв. 6, видеть от 1 ч. часов.

Кетевана Тетрадзе и Биданиа Абуладзе выражают глубокую благодарность студентам 5 В А группы а-д факультета ЗИНПС друзьям и родственникам, разделившим их горе по поводу кончины Дарьи Михайловны Тетрадзе

Отец Аветис, мать Сирануш, братья Ованес с женой Люси, с дочкой Ирмой, Гургеном и Гайк, сестры Арусяк с мужем Аршаком и дочкой Анжелией, Тамара с мужем, Хачик с сыном Артушой извещают о смерти сына брата, шурина и деди студента 5-го курса Политехнического института Армена Аршаковича Петяна. Гражд. панихида сегодня в 7 час. веч. Вынос тела из кв. Милицейская, 14 завтра 4 марта, в 5 час. на Ходживангское кладбище

Шакро Семенович Кавладзе с дочерьми Анной и Ольгой Толмачевой и Анна Семеновна Нордиашвили с дочерью Ниной и зятем Александром Тавадзе извещают о смерти сестры и тети Текле Семеновны Папалекси. Гражд. панихида 3 марта в 7 час. веч. Вынос тела из кв. Бебутовская ул. 68, на Ново-Еврейское кладбище 4 марта, в 5 ч. дня

Ольга Степановна Вачнадзе с сестрой Ольгой Степановной Папалекси и Тамарой Давидовна Лекишвили с мужем Степаном Иосифовичем извещают о смерти любимой матери и бабушки Текле Семеновны Папалекси. Гражд. панихида сегодня в 7 час. веч. Вынос тела 4 марта, в 5 ч. веч. из кв. ул. Пушкинская 68, на Ново-Еврейское кладбище

Редакции газет „Заря Востока", „Снабжение, кооперация, торговля", ЦП профсоюзов лесдревработников и работников кооперации и госторговли Грузии. 4 марта, в 7 часов вечера, созывают СОВЕЩАНИЕ по вопросу расширения производства и качества мебели. На совещание приглашаются ответственные представители следующих организаций: Цекавшири, ТСПО, Госбанка, Грузторга, Лесопромсоюза (система Сарецко-Сабчо) артелей „Коммуна" „Сольд." Спортгенаб президиума Сарецко-Сабчо, Всегрузос, ГУИТ завода Хир Наварни, и бельной фабрики. Тифлисской прокуратуры, все завмаги мебельных магазинов Тифлиса. Представителям необходимо иметь с собой данные по производству и торговле мебелью и ассортиментом в разрезе как за прошлый так и за текущий годы. Совещание состоится в красном уголке Тифлисской мебельной фабрики (спуск Элбакидзе, около моста)

КРАСНОЗНАМЕННАЯ ТИПОГРАФИЯ ИМЕНИ А. Ф. МЯСНИКОВА ИЗ-ВА «ЗАРЯ ВОСТОКА». ТИФЛИС, ПР. РУСТАВЕЛИ, 36. УПОЛ ГЛАВЛИТА А — 510.