Пролетарии всех стран, соединяйтесь!

ЗАРЯ ВОСТОКА

ОРГАН ЗАККРАЙКОМА ВКП (б) и ЦИК ЗСФСР

МАРТ 27 ВТОРНИК 1934 г.

№ 73 (3184)

ГОД ИЗДАНИЯ 13-й

СЕГОДНЯ В НОМЕРЕ

ОТВЕТ ТОВ. СТАЛИНА ПИОНЕРАМ И ШКОЛЬНИКАМ СЕЛА НОВАЯ УДА.

«КРАСИН» ИДЕТ НА ПОМОЩЬ ЧЕЛЮСКИНЦАМ (1 стр.).

Вооружить каждого члена партии партийно - политическим минимумом (2 стр.).

От мешочного «ажура» до «рекорда» (2 стр.).

ПИСЬМО КОЛХОЗНЫХ БРИГАДИРОВ ЗАКАВКАЗЬЯ ВЫЗВАЛО НОВЫЙ ПОД'ЕМ СОРЕВНОВАНИЯ В КОЛХОЗАХ МИЛОСТЬ - КУРАКИНСКОЙ МТС (3 стр.).

ПАСПОРТ — ЗЕМЕЛЬНОМУ УЧАСТКУ — [illegible] Микаеляна на межрайонном слете бригадиров [illegible] Зарлисе (3 стр.).

СТАТЬИ: ПЕРЕДОВАЯ — Образцово организовать пропаганду решений XVII с'езда в деревне («Правда» от 26 февраля). ГУМЕДИН — Полностью сохранить и вырастить молодняк (3 стр.).

ГЕРМАНИЯ.

Фашистские охранники избивают тов. Тельмана.

ИСПАНИЯ.

Стачки продолжаются.

ОБРАЗЦОВО ОРГАНИЗОВАТЬ ПРОПАГАНДУ РЕШЕНИЙ XVII С'ЕЗДА В ДЕРЕВНЕ

Передовая „ПРАВДЫ" 26 марта

Недавно в селе Берестовском, на Днепропетровщине, состоялся слет колхозников. Название его необычное: «XVII с'езд ВКП (б) в Берестовке». Организовал его политотдел Берестовской МТС.

На слет прибыло из колхозов 300 делегатов. Это были колхозники — лучшие производственники. Из их среды выделялись и докладчики, которые излагали по частям отчетный доклад товарища **Сталина** и решения XVII с'езда партии. На живых примерах особенно красочно передал раздел «Продолжающийся под'ем народного хозяйства и внутреннее положение СССР» колхозник **Федор Линник** из артели им. Петровского.

Слет колхозников в Берестовке завершал большую работу политотдела. Коммунисты, комсомольцы, учителя читали доклад товарища **Сталина** в бригадах. Каждые три дня по материалам с'езда занимались партийные школы. На занятия приходило много активистов - колхозников. Колхозницы на своих собраниях обсуждали доклад товарища Сталина. Комсомольцы пошли в колхозные хаты и на досуге по вечерам читали в семьях колхозников.

Организация пропаганды решений XVII с'езда политотделом Берестовской МТС — факт выдающийся. Он говорит о том, какой глубочайший интерес проявляют массы колхозников к докладу вождя, к решениям с'езда.

Пример хорошей постановки пропаганды решений с'езда показывает Московская партийная организация. Состоявшийся на-днях пленум Московского комитета предложил и в дальнейшем широко раз'яснять решения с'езда как среди коммунистов, так и беспартийных.

Однако, далеко не всюду так обстоит дело.

Многие деревенские партийные организации ограничились тем, что поставили на собраниях доклад о с'езде. Сухо, вяло сообщили они о том, что было на нем. Первичные партийные организации ряда районов Азово-Черноморского края рассказали колхозникам о с'езде лишь на митингах и летучих собраниях.

Причина плохой пропаганды решений с'езда кроется в том, что за это дело не взялись еще как следует многие обкомы и райкомы. Слаба в этом отношении и работа газет.

«Правда» уже сообщала о решении ЦК по газетам **«Молот»**, **«Рабочий край»** и **«Коммуна»**. Сегодня мы сообщаем постановление ЦК о неудовлетворительной постановке пропаганды решений с'езда в Ивановской и Центрально - Черноземной областях.

Слабую постановку партийной пропаганды некоторые райкомы склонны об'яснить «переходным временем», тем, что они заняты сейчас перестройкой, подготовкой к севу. Что может быть несуразнее такого противопоставления?

Существо перестройки партийных организаций состоит в том, чтобы в центре внимания райкома и партийного комитета был член партии. Еще больше — повышение его роли, как организатора, передового бойца, агитатора — главная цель перестройки. Для этого, прежде всего, член партии должен быть идейно вооружен, знать решения партии, иначе он не может быть активным проводником их в окружающей массе рабочих и колхозников.

До перестройки партийной работы в Первомайском районе (Ивановская область) считали, что есть культпроп, заведующий партийным кабинетом, и им по штату положено заниматься партийной учебой. Ликвидировали в райкоме отделы. Выделили инструкторов. Но они не руководят партийными школами—не бывают в них, не проверяют постановку пропаганды решений с'езда. Иначе говоря, инструктора не выполняют главной своей обязанности. Перестройка в Первомайском районе не улучшила руководства воспитанием членов партии. Райком, как раньше, так и теперь, не знает, как работают школы.

Ясно, какова цена «перестройки», если она не вносит оживления во внутрипартийную жизнь, не улучшает идейно - политического воспитания коммунистов.

Для деревенской партийной школы больше, чем для всякой другой, важна помощь по существу: раз'яснение принципиальных вопросов, разоблачение идеологической путаницы и враждебных лозунгов, пускаемых в ход кулацкими элементами. Лодырь, нерадивый колхозник охотно поддаются на рассуждения, подобные следующему:

— Колхознику надо осторожно становиться зажиточным, чтобы не окулачиться, не оторваться от бедняцкого, революционного класса.

Деревенский коммунист должен быть достаточно идейно вооружен, чтобы дать отповедь подобным рассуждениям. Для этого он должен хорошо усвоить узловые, актуальные вопросы идейно - политической работы, глубоко освещенные в докладе товарища Сталина на с'езде.

Пропагандист в деревне часто встречает в работе затруднения и в мелочах. Райкомы не заботятся о том, чтобы все школы и кружки снабдить с'ездовской литературой. В деревне совершенно нет популярных политических словарей. Учебники политграмоты изданы в сотнях тысячах экземпляров, а словарей нет. Пропагандист Заверткин в Сасовском районе должен был специально ехать за 15 верст в Сасово, чтобы расспросить в райкоме, что значит слова «пафос» и «реванш».

Начинаются полевые работы. В это время обычно свертывается сеть партийного просвещения, перестают заниматься школы и кружки. Партийное просвещение откладывается на осень. Это — глубоко вредная практика.

Именно сейчас, когда колхозник выходит в поле, должна быть усилена пропаганда решений партии. Не только на словах пропагандировать лозунг партии: сделать все колхозы большевистскими, а всех колхозников зажиточными, но и на конкретных, живых примерах, с карандашем в руках подсчитать, что дает колхозу и колхозникам честная, добросовестная работа в поле, на колхозной ферме. Лишь на этой основе можно поднять широко развернувшееся соревнование бригад на новую ступень и действительно добиться блестящих успехов в весеннем севе.

Глубоко раз'яснить закон о хлебопоставках и договор МТС с колхозами.

Самый отсталый колхозник должен хорошо знать, что урожай с каждого гектара, засеянного сверх данного колхозу плана, целиком идет в доходы колхоза, непосредственно увеличивает доход колхозника.

Но чтобы пропагандировать лозунги партии в массах, чтобы пропаганда была действенной, деревенский коммунист должен сам идейно поднаторяться, систематически читать газеты. Для этого райкомы и первичные партийные организации должны уметь гибко использовать каждый промежуток в полевых работах, всякую возможность для воспитательной политической работы с коммунистами и колхозным активом.

«Большевик — не школьник, он воспитывается политически, внешкольная учебы должна соединиться с политикой и практикой повседневной борьбы» (Каганович). Не формально, не по-книжному разговаривать с колхозником, а уметь агитировать в бригаде, связывая большевистскую теорию с практикой — этому искусству должен научиться каждый деревенский коммунист. Умелая постановка партийной пропаганды еще больше пробудит инициативу колхозников, вызовет еще больший трудовой под'ем для достижения зажиточной культурной жизни.

Кадры деревенских партийных работников выросли. Они пополнились отрядом крепких большевиков - политотдельцев. Партийными силами укреплены и первичные партийные организации. Из передовых колхозников воспитываются организаторы-активисты. Все это — не только руководители, но и пропагандисты-воспитатели. Они нашли язык, наиболее доступный массе колхозников. На языке жизни, на языке практического опыта колхозников можно и нужно раз'яснять все вопросы партийной политики.

Основное в партийной работе в деревне сейчас заключается в организации и воспитании масс, в образцовом проведении весеннего сева.

И чтобы быть на высоте задач, сельский коммунист должен повышать свой идейно - теоретический уровень. Больше работать над собой.

ОТВЕТ ТОВ. СТАЛИНА ПИОНЕРАМ И ШКОЛЬНИКАМ СЕЛА НОВАЯ УДА

ИРКУТСК, 25 марта. (По телеграфу от корреспондента «Правды»). В «Восточно - Сибирской правде» 24 марта напечатан ответ товарища СТАЛИНА на письмо к нему пионеров и школьников села Новая Уда («Правда» от 6 января).

«ПИОНЕРАМ И ШКОЛЬНИКАМ ШКОЛЫ КОЛХОЗНОЙ МОЛОДЕЖИ СЕЛА НОВАЯ УДА (ВОСТОЧНО - СИБИРСКОГО КРАЯ) ТТ.: ШАТХАНОВУ, БАЯУРОВОЙ, ГЕГЕНОВОЙ, ДАНИЛОВУ, ДОРОЖЕЕВУ.

ПРОШУ ИЗВИНЕНИЯ ЗА ПОЗДНИЙ ОТВЕТ. ОЧЕНЬ ТРОНУТ ВАШИМ ПРИВЕТСТВИЕМ. ЖЕЛАЮ ВАМ ЗДОРОВЬЯ И УСПЕХОВ В УЧЕНИИ И ОБЩЕСТВЕННОЙ РАБОТЕ. НАДЕЮСЬ, ЧТО УСПЕШНО ЗАКОНЧИТЕ УЧЕБУ И СТАНЕТЕ ЭНЕРГИЧНЫМИ И ЗНАЮЩИМИ РАБОТНИКАМИ, КАКИЕ НЕОБХОДИМЫ ДЛЯ НАШЕЙ СТРАНЫ. Я, МОЛОТОВ, ВОРОШИЛОВ И КАГАНОВИЧ, ПОСЫЛАЕМ ВАМ НЕБОЛЬШОЙ ПОДАРОК: РАДИОАППАРАТ И ПАТЕФОН С ПЛАСТИНКАМИ. ДУМАЮ, ЧТО ТЕПЕРЬ ВАША РАДИОТОЧКА БУДЕТ ПРИВЕДЕНА В ПОРЯДОК. ПРИВЕТ ВАМ ОТ МОЛОТОВА, ВОРОШИЛОВА И КАГАНОВИЧА. ЖЕЛАЮ ВАМ ВСЕГО ХОРОШЕГО.

И. СТАЛИН».

25 МАРТА—52.540 ТОНН, 90,6%

ПРОМЫСЛА	СУТОЧНОЕ ЗАДАНИЕ	ДОБЫТО ТОНН	ПРОЦ. ВЫП
Орджоникидзе	21.930	18.765*	85,6
Сталинский	12.040	10.100	83,9
Ленинский	9.000	10.400	115,6
им. Кагановича	5.550	4.000	72,1
Микояна	4.500	5.000	111,1
Остров Артема	2.000	2.000	100
Молотовский	1.300	1.095	84,2
Кировский	1.600	1.080	67,5
им. 26-ти	80	100	125

*) В том числе промысел им. Азизбекова добыл 7.500 тонн—69,2 проц.

О предотвращении крушения поезда № 2 Москва--Маньчжурия

ПРИКАЗ НАРКОМПУТИ

18 марта с. г. курьерский поезд № 2, следовавший из Москвы на ст. Ростов - Ярославский, по вине дежурного по станции Сухарева, ст. стрелочника Филатова и составителя Кошелева был принят на путь, занятый 12 груженными вагонами. По существующему расписанию поезд № 2 ст. Ростов - Ярославский должен был проследовать без остановки и только благодаря внимательности машиниста депо Вспольье Северной дороги тов. Томке В. А. и его помощника тов. Яковлева С. П. поезд был остановлен в 30 сантиметрах от стоявших на пути вагонов.

Приказом начальника Северной дороги от 20 марта 1934 года тов. Томке и тов. Яковлеву об'явлена благодарность с выдачей денежного вознаграждения в размере месячного оклада.

Дежурный по станции Сухарев, ст. стрелочник Филатов и составитель поездов Кошелев отданы под суд.

Приказываю: за проявленную внимательность по предупреждению катастрофы курьерского поезда машинисту депо Вспольье Сев. дороги тов. Томке В. А. и его помощнику тов. Яковлеву С. П. в дополнение приказа нач. Северной жел. дороги от 20 марта 1934 г. выдать каждому именные часы с надписью.

Наркомпути АНДРЕЕВ

ФАШИСТСКИЕ ОХРАННИКИ ИЗБИВАЮТ т. ТЕЛЬМАНА

ПАРИЖ, 25. (Собкор «Известий»). Получены точные и достоверные данные о физических насилиях, которым дважды подвергался тов. Тельман. Первый из этих случаев произошел, когда тов. Тельман был переведен из тюрьмы в знаменитую «камеру пыток» секретной полиции, якобы, для «допроса». Тельман отказался отвечать на предложенные ему вопросы, заявив, что будет говорить только перед судом. Одновременно он повторил свое прежнее требование о том, чтобы ему было предоставлено право выбрать защитника. За это Тельман был избит.

Вслед за тем специальная стража, приставленная к тов. Тельману, была заменена состоящей из двух прославившихся своей жестокостью чинов секретной полиции, из которых один безотлучно находится в самой камере тов. Тельмана. Тов. Тельман был избит этой новой стражей под предлогом, будто один из заключенных передал ему какую-то записку. В секретной полиции часто слышатся фразы: «Дело будет кончено тем, что с Тельманом покончат» (ЗТА).

Многозначительный намек сообщника Ставицкого

ПАРИЖ, 25. (ЗТА). Следственная комиссия по делу Ставицкого решила передать министру юстиции материалы допроса депутатов **Юпена, Пруста** и сенаторов **Пюи** и **Одена**. Это решение считают **равносильным преданию их суду.**

«Юманите» считает непонятным, **почему комиссия не предала суду и других лиц, причастность которых к делу Ставицкого еще более очевидна.**

На допросе сенатор **Оден** заявил, что Ставицкий говорил ему о своих **дружеских связях с одним из бывших президентов республики.** Назвать его фамилию Оден отказался.

НОВЫЕ АРЕСТЫ В СВЯЗИ С УБИЙСТВОМ ДУКА

ВЕНА, 25. (ЗТА). Как сообщают из Бухареста, арестован известный хирург, профессор **Гомой**, и бывший военный ад'ютант королевы Марии генерал **Радеску** за активное участие в деятельности фашистской «Железной гвардии». Обысками на квартирах арестованных обнаружены документы, доказывающие подготовку «Железной гвардии» к террористическим выступлениям.

ПОД РАЗВЕРНУТЫМ ЗНАМЕНЕМ СТАЧЕЧНОЙ БОРЬБЫ

ИСПАНСКИЕ РАБОЧИЕ НЕ СДАЮТ ПОЗИЦИЙ

ПАРИЖ, 25. (ЗТА). По сообщению французской печати, революционная волна в Испании продолжает подниматься.

В Мадриде **продолжается стачка 25 тыс. металлистов.**

В Барселоне **стачка текстильщиков, об'явленная вне закона, продолжается,** несмотря на террор властей.

В Сеговии **к антифашистской забастовке примыкают все новые и новые массы рабочих.**

В Валенсии рабочие взрывом нескольких бомб **остановили работу электрической станции.**

Несмотря на запрещение и полицейский террор, в Мадриде начала выходить нелегальная газета компартии «Бандера роха» («Красное знамя»). **Полиция арестовала трех коммунистов, распространявших газету, и конфисковала три тысячи экземпляров.**

В Хуэльва (Андалузия) **полиция арестовала руководителей местной организации антифашистской милиции, насчитывающей 550 человек.**

Стачка таньшанских горняков продолжается

БЕЙПИН, 25 (ЗТА) Стачка горняков Таньшанских угольных копей продолжается. Работы на копях полностью приостановлены. Лишь небольшие группы штрейкбрехеров, под усиленной охраной полиции, ведут работы по откачке воды из копей. На массовом митинге в Таньшане организован **«генеральный союз горняков» Северного Хэбея.** Председателем союза избран **Чжао Да-чжун,** секретарем **Чжао Насбань.** Созданы отряды пикетчиков, организованные по военному образцу. Все пикетчики вооружены железными палками или дубинами. Стачечники опубликовали **манифест ко всем рабочим Кайланской угольной компании, в котором призывают всех горняков Кайланской компании присоединиться к забастовке таньшанских рабочих.**

Делегация стачечников посетила начальника таньшанской полиции и вручила ему **12 требований.** В тот же день стачечники окружили дома подрядчиков, которые отказались снабжать их пищей. Бастующие пытались разрушить дома, но были рассеяны усиленными нарядами полиции. **Таньшань попрежнему на военном положении.**

(ПРОДОЛЖЕНИЕ ИНОСТРАННОЙ ИНФОРМАЦИИ СМ. НА 4 СТР.).

Абхазия выполнила план заготовок табака

СУХУМ. ((ПО ТЕЛЕГРАФУ). Районы Абхазии выполнили план заготовок табака. План по экспортным табакам выполнен полностью. Государственный план заготовок табака урожая 1933 года выполнен досрочно — на 100 проц. Заготовлено 7.000 тонн — на 2.000 тонн больше, чем по урожаю 1932 года. В порядке свободной реализации излишков табаководы Абхазии сдали на приемочные пункты табаксырья к 20 марта — 236 тонн.

НА ПОМОЩЬ ЧЕЛЮСКИНЦАМ

В ЛАГЕРЕ ШМИДТА

ПОЛЯРНОЕ МОРЕ, ЛАГЕРЬ ШМИДТА, 23. (ЗТА).

За последние недели нет сильного ветра, поэтому дрейф слабый, переменных направлений. Координаты лагеря ежедневно сообщаются с ГУСМП.

Аэродром, на котором мы приняли Ляпидевского, сломан. На оставшейся части и смежных полях мы расчистили новый аэродром той же величины — около 450 метров на 150, готовый к приему самолетов. Работаем над расчисткой запасной площадки ближе к лагерю.

В лагере новых трещин нет. Дорогу к аэродрому пересекла большая трещина. Переправляемся к нему на шлюпке.

НАЧАЛЬНИК ЭКСПЕДИЦИИ ШМИДТ.

В случае неудачи одних—будут действовать другие

ХАБАРОВСК, 25. (ЗТА). Чрезвычайная комиссия по оказанию помощи челюскинцам, созданная при дальне - восточном крайисполкоме, поддерживает оперативную связь со всеми спасательными экспедициями.

Председатель комиссии тов. **Г. М. Крутов**, в беседе с корреспондентом **«Известий»** сообщил следующее:

— Экспедиции, посланные на помощь челюскинцам правительственной комиссией, настойчиво пробиваются вперед, напрягая все силы, героически преодолевая трудности.

Все спасательные мероприятия советского правительства направлены к взаимной перестраховке: в случае неудачи одних, будут действовать другие.

26—27 марта, как только утихнет пурга, на севере, из Анадыря в Ванкарем вылетят три самолета под командованием летчика **Каманина.** Материальная часть самолетов в хорошем состоянии. **Летчики надеются прибыть в Ванкарем не позднее 29—30 марта и сразу же начать полеты в лагерь Шмидта.** Два других летчика, оставшихся в Майне - Пыльгин, как только позволит погода, полетят в Ванкарем вслед за звеном Каманина».

Пилоты Доронин, Водопьянов и Галышев, вылетевшие 17 марта на север, уже покрыли половину пути (2.400 километров). К сожалению, пурга не дает им возможности вылететь из Ногаево по дальнейшему маршруту — в Гижигу и Анадырь.

Сегодня из Владивостока вышел пароход «Совет», имея на борту два дирижабля, 4 аэросаней и три самолета «Т-4». Эта экспедиция будет использована, как крайнее средство для спасения челюскинцев.

Советские дирижабли мягкого типа и аэросани будут впервые применены в арктических условиях. Это создает ряд трудностей, но мы уверены, что опытные руководители дирижаблей во главе с участником полета в стратосферу Эрнестом Бирнбаумом, а также отряд аэросаней под руководством тов. Горецкого покажут образцы героической работы.

Из **Ванкарема** сообщают, что **вновь оборудованная посадочная площадка для самолетов в полной исправности. Челюскинцы нашли неподалеку от своего лагеря новую вполне удобную для посадки самолета площадку.**

Отто Юльевич Шмидт, с которым у нас установлена прямая связь, сообщает о полном порядке и благополучии в лагере челюскинцев. За последние дни тов. Шмидт ограничивается лаконичными сообщениями, так как аккумуляторы лагерной радиостанции на исходе. Лагерь Шмидта сейчас дрейфует вдоль Чукотского побережья. По сообщениям на 22 марта, координаты лагеря следующие: 68 градусов 05 минут, северной широты и 172 градуса 24,1 минуты западной долготы.

Отважные челюскинцы мужественно борются с суровой природой. Они бодры и уверены в нашей помощи.

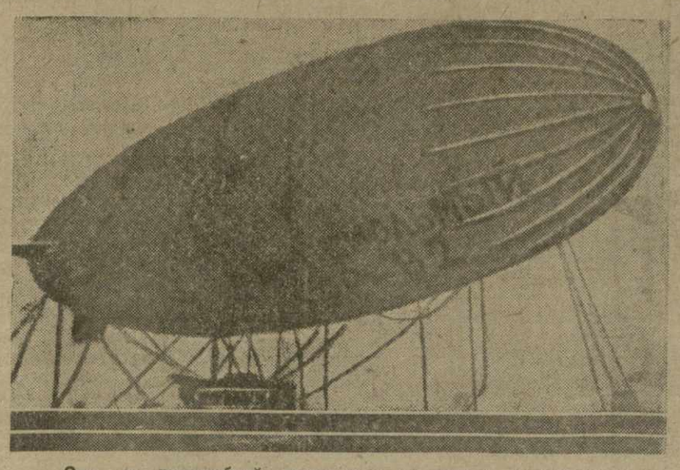

Один из дирижаблей, посланных на помощь челюскинцам

НА ПОЛНЫЙ ХОД!

ЛЕНИНГРАД, 25. (ЗТА). Радио с ледокола «Красин» сообщает, что **сегодня утром ледокол вышел из Финского залива в Балтийское море.** С утра из-за тумана «Красин» был вынужден замедлить ход. В полдень туман рассеялся. **«Красин» идет полным ходом.**

Комсомольцы ледокола подготовляют выпуск специальной газеты «Молодой красинец». Выпускается специальная фотогазета. На корабле развернулась работа по изучению решений XVII партс'езда.

Общее собрание команды выдвинуло встречный план похода корабля. Красинцы рассчитывают быть по встречному плану в бухте Провидения уже 10 мая. 29 марта красинцы рассчитывают быть в Голландии.

ОЛЮТОРКА—АНАДЫРЬ

ХАБАРОВСК, 25. (ЗТА). Из Анадыря сообщают, что **прилет девяти новых людей на трех самолетах население поселка встретило исключительно горячо.**

Советские пилоты, совершившие исторический рейс Олюторка — Анадырь, ознакомились с высоты полета с такими местами, где не ступала нога человека и о которых еще ничего не было известно. **Помимо непосредственной задачи — спасение челюскинцев — полет наших самолетов имеет большое значение для исследования территорий, представляющих до сих пор белые пятна на географических картах.**

Все население Анадыря после прилета летчиков, несмотря на ожесточенную пургу, собралось в клубе. В течение пяти часов участники перелета беседовали о XVII с'езде партии, докладе тов. **Сталина,** сообщили подробности гибели «Челюскина» и рассказали о мерах, принимаемых для спасения челюскинцев. Беседа вызвала огромный интерес у аудитории.

Анадырцы познакомили своих гостей с творчеством первого чукотского национального театра, песнями, танцами, плясками чукчей.

С ФРОНТА ИНДУСТРИАЛИЗАЦИИ

1500 человек в помощь строительству

КУТАИС

(По телефону от наш. кор.).

◆◆ 24 марта был проведен второй субботник в помощь строительству ж.-д. ветки **Броцеули — Гумбри.** В субботнике участвовали красноармейцы и комсомольцы, всего 1.500 человек. **Проделано 1.720 куб. метров земляных работ, вырублен лес и кустарник на площади 2.460 кв. мтр., спланировано место будущего вокзала на 275 кв. метров.**

По окончании работ на митинге было принято обращение к трудящимся **Хонского, Самтредского, Зестафонского и Потийского районов** о включении их в этот поход.

Кутаисский комсомол взял шефство над строительством ветки.

В поход включаются сельсоветы: **Патрикетский, Маглакский, Цхумбурский и др.**

Следующий субботник, — 30 марта.

КАФАН

(По телефону от наш. кор.).

◆◆ 22 марта на Зангезурском медном комбинате добыто 59 тонн руды,—105,3 проц. плана. Меди выплавлено 4,78 тонны—116,6 проц. плана.

Серный колчедан—Азнефти

ГЯНДЖА

(От нашего корр.)

◆◆ Чирагидзорские рудники должны дать в первом квартале 3.000 тонн серного колчедана, в котором нуждается нефтяная промышленность. В январе и феврале план не был выполнен. За 10 дней марта месячный план выполнен на 31,3 проц.

Причина отставания, — недостаток инструментов и механизмов. Бурильные молотки требуют ремонта, новые давно не поступают. Мощность компрессорных установок для пневматического бурения не обеспечивает потребности рудника.

Недостает автомашин: на рудниках увеличивается остаток невывезенной руды.

Администрация рудников должна обратить внимание на компрессорное хозяйство, упорядочить его, использовать полную мощность механизмов и усилить автотранспорт.

МЕДЬ

Выплавку меди на уровень добычи руды

АЛЛАВЕРДЫ

(По телефону от наш. кор.).

◆◆ 23 марта на Ленинских рудниках Аллавердского медного комбината добыто 75 тонн руды — 107,1 проц. плана; на Шамлугских рудниках добыто 180 тонн — 120 проц. плана. Меди выплавлено 6,89 тонн—92,5 проц. плана.

24 марта, в выходной день, рудники не работали; меди выплавлено 7,28 тонн—97,7 проц. плана.

МАРГАНЕЦ

Выпуск товарной продукции Чиатурскими рудниками и заводами

За 23 марта (в тоннах)

Задание	Выполнение	Проц. выпол
3920	4030	102,8

На Северном участке Черноморской ж. д.

ГАГРЫ

(По телеграфу от наш. кор.).

◆◆ Возобновились работы на участке **Гагры — Адлер Черноморской ж. д.** Работы тормозятся недостатком цемента и материалов для разработки твердых грунтов.

Заканчивается составление проектов искусственных сооружений. Строительные участки обеспечены техническими кадрами только на 20 проц. Из ассигнованных на 1934 г. 3.500 тыс. рублей на второй квартал откускается 1 миллион рублей.

БАКУ. Нефтеразведка Кюрдаханы. Бурильщик Быков Иван за сборкой блока, перед началом бурения в буровой № 10

Канатная дорога на Чирагидзорских рудниках

(От нашего корреспондента).

◆◆ Для подвоза к железной дороге серного колчедана Чирагидзорских рудников строится **рельсо - канатная дорога.** Сейчас идут работы на участке первой очереди—**от Аджикенда до Ашихлы,** протяжением 6,5 клм.

Строительство должно закончиться в третьем квартале. **Необходимо усилить снабжение стройки материалами и рельсами.**

За третий всесоюзный конкурс угольщиков

ШАХТЫ, 24. (ЗТА). Состоявшийся, в связи с получением шахтой «Артем» знамени бакинцев, слет ударников шахт Севкавугля принял обращение ко всем рабочим угольной промышленности СССР, в котором предлагает организовать третий всесоюзный конкурс угольщиков.

„Мы проводим сейчас агроминимум, техминимум. Нам надо добиться, чтобы был партполитминимум и чтобы не было ни одного члена партии, не овладевшего основами марксизма-ленинизма“

Л. М. КАГАНОВИЧ

РЕШЕНИЯ XVII С'ЕЗДА ПАРТИИ—В МАССЫ!

ВООРУЖИТЬ КАЖДОГО ЧЛЕНА ПАРТИИ ПАРТИИНО-ПОЛИТИЧЕСКИМ МИНИМУМОМ

ЗА УГЛУБЛЕННУЮ ПРОПАГАНДУ РЕШЕНИЙ С'ЕЗДА

Еще в те дни, когда заседал XVII партийный с'езд, **партийная организация Шаумяновского района** (Баку) развернула большую работу по пропаганде доклада товарища **Сталина**, доклада, ставшего партийным законом. Довести до каждого рабочего решения с'езда, вооружить их этими историческими решениями партии для успешной борьбы за выполнение планов второй пятилетки, — этой основной задаче подчинена вся работа по идейно - политическому воспитанию коммунистов и беспартийных рабочих Шаумяновского района.

Вслед за массовой проработкой доклада товарища **Сталина** на собраниях рабочих, давших высокую посещаемость не только коммунистов, но и беспартийных рабочих, в районе приступили к углубленному изучению материалов с'езда.

Партийная организация завода **Пятакова**, например, сразу же взялась за подготовку политбоев между цехами. Подготовка заняла около 15 дней. Выделялись бойцы, снабженные специальными вопросниками и литературой. Организация индивидуальной и групповой консультации намного облегчила работу участников политбоя над изучением доклада товарища Сталина. Не увлекаясь погоней за большим количеством участников политбоя, что, несомненно, отразилось бы на качестве, парторганизация ограничилась группами, примерно, в 20 чел., которые из'явили желание участвовать в политбое.

Длительная и хорошая подготовка к политбою дала неплохие результаты. Из 300 человек, участвовавших в политбое, 10 человек вышли с отметкой на «отлично». Остальные получили по 4.8 и 4 балла.

Тетнадзе Мих., ударник ВРЗ им. Берия. Сдал политзачет на «хорошо» и вторично на «отлично»

Массовая работа по пропаганде решений с'езда и доклада товарища **Сталина** подняла интерес среди беспартийных рабочих к изучению этих важнейших документов. После проведения первого политбоя 47 беспартийных рабочих из'явили желание сдать **политэкзамен.** Уже десятый день парторганизация ведет подготовку к политэкзамену не только среди членов и кандидатов партии, но и среди беспартийных рабочих, добровольно записавшихся на сдачу политэкзамена.

На **заводе им. Сталина** помимо ведущейся углубленной проработки решений с'езда и доклада товарища **Сталина** в сети партийного просвещения, охватывающей 460 человек, также развернута большая массовая работа по пропаганде решений с'езда среди широких масс рабочих.

В этом отношении парторганизация не ограничивается только постановкой докладов на общих собраниях. Она организует политбой в **общежитиях.** Каждому такому политбою предшествует массовая подготовка. Участники политбоя снабжаются литературой, им обеспечивается консультация и т. д. Кроме того, проведен специальный политбой по докладу товарища **Сталина** среди **партийного и беспартийного актива** — заведующих цехами и руководителями установок. Проведены также **теоретические доклады** по отдельным разделам доклада товарища Сталина с привлечением для этой цели высококвалифицированных докладчиков.

Сейчас на заводе ведется подготовка к сдаче всеми коммунистами к 15 апреля **политзачета** по первой части доклада товарища Сталина. Вслед за этим будут сдаваться политзачеты по остальных частям доклада Сталина и решениям с'езда партии.

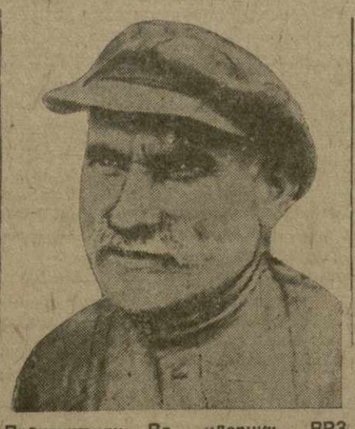

Прангишвили Вл., ударник ВРЗ им. Берия, сдал политзачет на «отлично»

Как готовятся к политзачетам на отдельных установках и в цехах? Парторганизация 2-го цеха провела два рейда. В рейде приняли участие хорошо подготовленные товарищи. Они подходили к коммунистам и беспартийным рабочим, беседовали с ними и выясняли, насколько тот или иной коммунист усвоил доклад товарища Сталина и как изучает его. Этот рейд показал, что в цехе немало слабо подготовленных товарищей. К этим товарищам тогда прикрепили более сильных с тем, чтобы помочь им в изучении доклада товарища Сталина.

Такая же работа проводится и в 3-м цехе.

Значительную работу в области пропаганды решений с'езда и доклада товарища Сталина провела парторганизация **Нефтезаводстроя.** Проведенным массовым политбоем во Дворце культуры им. Шаумяна было охвачено до двух тысяч человек. Политбою предшествовала большая подготовительная работа, длившаяся в течение двух декад. Каждый участник политбоя был обеспечен литературой, необходимой помощью в подготовке. В день политбоя с утра работники Института красной профессуры консультировали участников политбоя и всех рабочих по каждому разделу доклада товарища Сталина и решениям XVII с'езда. В результате проведенного политбоя количество слушателей - беспартийных рабочих в кружках партийной учебы увеличилось на 70 человек. Кроме того, к общежитиям парторганизация прикрепила 7 хорошо подготовленных товарищей, которые ведут там специальные кружки по изучению решений с'езда и доклада товарища Сталина.

* * *

В районе некоторые парторганизации уже провели политэкзамен. Первый экзамен сдавали несколько коммунистов и беспартийных рабочих **котельного цеха отдела капитального строительства завода им. Пятакова.** Собрались в цехе. Экзамен должны были сдавать семь членов партии и несколько беспартийных рабочих. Но присутствующих набралось до 100 человек. Пришли на экзамен не только котельщики, но и плотники, печники, слесари.

Руководитель ставит первый вопрос:

— Чем отличается нынешний экономический кризис в капиталистических странах от предыдущих кризисов и почему он принял характер глубокого затяжного кризиса?

Отвечает беспартийный рабочий тов. **Недрогайлов:**

— Отличие нынешнего экономического кризиса от предыдущих заключается в том, что он охватил все отрасли хозяйства капиталистических стран: промышленность, сельское хозяйство, торговлю.

— Ответ неполный, — говорит руководитель политэкзамена.

Недрогайлова дополняет беспартийный рабочий тов. **Синев.**

— Кризис захватил также кредитную систему, валюту, привел к падению цен на товары, к валютной и таможенной борьбе между капиталистическими странами.

Второе дополнение делает тов. **Голов,** указывая, что отличие нынешнего промышленного кризиса от предыдущих состоит еще и в том, что он продолжается не один - два года, а вот уже пятый год.

Так, вопрос за вопросом, обсуждалась первая часть доклада товарища Сталина. Коммунисты и беспартийные рабочие правильно отвечали на задаваемые вопросы. Они давали в основном правильные ответы на такие вопросы, как, например, насколько сократилось производство в капиталистических странах, каковы отношения между СССР и капиталистическими государствами, как капиталисты хотят выйти из кризиса и т. д. А когда был поставлен вопрос: **что выйдет из того, если капиталисты нападут на Советский союз,** тов. **Савчук** отвечает:

— Когда они пойдут на нас войной, то, как говорил товарищ Сталин, капиталисты получат такой сокрушительный удар, что на другой день после войны не досчитаются некоторых близких им правительств.

— Почему машиностроение должно развиваться быстрее всех отраслей промышленности, — задается вопрос тов. **Зубрину.** И он отвечает:

— Да потому, что это **ведущая** промышленность. На ее основе мы будем и дальше развивать все отрасли народного хозяйства.

Все сдававшие политэкзамен получили отметку в 4-5 баллов. Только один — член партии тов. **Витохин — получил 0.** Он не подготовился к сдаче политэкзамена.

Все же остальные товарищи серьезно поработали над глубоким усвоением доклада товарища Сталина и неплохо его усвоили. Большую работу по подготовке к политэкзамену провел член партии тов. **Булыгин.** Он готовил к политэкзамену котельщиков. Когда на заводе

Аствацатуров Амаяк, ударник-бригадир пассажирского цеха ВРЗ им. Берия, сдал политзачет по докладу тов. Сталина на «отлично»

проводился политбой, тов. Булыгин со своей группой занял первое место. На политбое он взял на себя обязательство подготовить свою группу и к сдаче политэкзамена. Он добился этого. В течение 8 дней тов. Булыгин собирал котельщиков, проводил с ними читку материалов с'езда, раз'яснял каждому непонятные вопросы. А в день сдачи политэкзамена он еще раз провел контрольную проверку усвоемости рабочими доклада товарища Сталина.

* * *

Большую работу по пропаганде решений с'езда и доклада товарища Сталина проводит **Дворец культуры им. Шаумяна.** Дворец выделил специальную группу товарищей, которые проводят беседы и читку материалов с'езда в общежитиях заводов Пятакова, Буденного, Техснаботдела и т. д. Организуются политбои между общежитиями. Первый политбой был проведен между общежитиями заводов Пятакова и Буденного. В настоящее время дворец еще шире развертывает работу по пропаганде решений с'езда и доклада товарища Сталина. Готовятся новые политбои в общежитиях на лучшее усвоение этих важнейших документов партии.

* * *

Несколько слов о **печати.** Многотиражки, за малым исключением, мало уделяют внимания пропаганде решений с'езда доклада товарища Сталина. Если газета **«Нефтезаводостроец»** приняла активное участие в этой большой работе, широко освещала ход подготовки и проведение политбоев, то остальные газеты района стоят в стороне от этого дела. Они еще ничего не сделали для широкой популяризации, раз'яснения и доведения до сознания каждого рабочего решений XVII с'езда, доклада товарища Сталина. Ни одна газета не показала на своих страницах той большой работы, которую проводят передовые партийные организации района в деле пропаганды с'ездовских материалов.

НИК. КОСТЮЧЕНКО.

ТИФЛИС. Завод им. Орджоникидзе. Лучший ударник техучебы комсомолец - бригадир тов. Ходков, один из инициаторов политнаряда на заводе, за сверлением втулки центрофуги

А каковы результаты „проработки“?

Основным стержнем идейно-политической работы партийных организаций, основным содержанием работы сети партийного просвещения в настоящий момент является глубокое изучение решений XVII с'езда партии.

Сейчас в первичных партийных организациях, на фабриках и заводах, совхозах и колхозах идет углубленное изучение материалов XVII с'езда и доклада товарища **Сталина.**

На ряде предприятий выдвигаются новые формы, новые методы в изучении решений с'езда. Организация и проведение **политдней, политбоев, сдача общественно - политического экзамена** на лучшее усвоение доклада товарища **Сталина** — все это играет огромное значение в деле доведения решений с'езда до каждого коммуниста, до каждого рабочего и колхозника.

Однако, одной из основных форм глубокого изучения решений с'езда является **сеть партийного просвещения.** Это требует от каждой партийной организации усиления руководства и систематического контроля и наблюдения за работой сети партшкол и кружков, создания всех необходимых условий для их нормальной работы.

Между тем, многие партийные организации слишком мало уделяют внимания партшколам и кружкам, видимо полагая, что раз есть пропагандисты, то беспокоиться не о чем.

Вот почему на ряде предприятий политшколы и кружки работают в безобразнейших условиях, иногда превращая занятия в бесцельное для слушателей времяпрепровождение.

Можно ли говорить об углубленной проработке решений с'езда, если, например, на **Мкерави 2** начальная партийная школа на армянском языке 21 марта в поисках помещения потеряла 30 минут и, наконец, вынуждена была провести занятие в столовой, где помимо кружковцев находилось еще около 100 человек. И вот в такой обстановке, когда в столовой стоял невероятный шум, слушатели «прорабатывают» важнейший документ, принятый XVII с'ездом — устав партии в новой редакции.

В несколько лучших условиях, но все же далеко неудовлетворительных, занимается кружок по изучению истории партии на заводе им. 26-ти. Помещение тесное, часть слушателей во время занятий сидит на полу.

Слаба посещаемость занятий. В 3-х кружках на суконной фабрике числится 40 слушателей, а на занятие 21 марта явилось только 24. На занятия кружка по изучению истории партии (завод им. 26-ти) из 17 слушателей явилось 11. По Мкерави 2 в НПШ на русском языке числится 24 человека,—на занятие явилось 15. В ряде школ и кружков нет даже журнала, по которому можно было бы узнать состав слушателей и посещаемость занятий.

Если, таким образом, не совсем благополучно с техникой проведения занятий в политшколах и кружках, то не лучше обстоит дело и с главным—**с борьбой за высокое качество политической учебы, за глубокое изучение решений XVII партс'езда.**

Некоторые парторганизации проявляют ничем необ'яснимую спешку в проработке материалов XVII партс'езда, ограничивая всю эту работу минимальнейшими сроками — буквально несколькими днями.

Излишне доказывать, что сокращенные сроки проработки, недостаточная обеспеченность слушателей необходимой литературой, отсутствие должного внимания со стороны партийных организаций к вопросам качества работы школ—не обеспечивают действительно глубокого усвоения членами и кандидатами партии решений XVII с'езда.

В самом деле, можно ли говорить о высоком качестве проработки, если, например, в НПШ (на русском языке) на **шелкоткацкой фабрике** из 14 слушателей доклад тов. Сталина имеют только 1 коммунист и 2 беспартийных, а резолюции с'езда—1 партиец и 3 беспартийных? Если ни у одного из слушателей нет тетрадей и карандашей и, наконец, если в конце занятия, на котором прорабатывается новый устав партии, у слушателей не возникает ни одного вопроса. И это несмотря на то, что никто из слушателей не читал нового устава и не имеет его у себя. На Мкерави 2 слушатели НПШ армянской сами заявили, что не знают старого устава в прежней редакции, а в новой—не читали.

Но тема пройдена, устав «проработан». Пропагандист об'являет тему на следующее занятие. Каковы результаты проведенного им занятия—это его мало интересует. Не интересуются этим и партийные организации Мкерави 2, шелкоткацкой, суконной фабрик и др.

С таким положением надо решительно покончить.

Нужно немедленно добиться создания нормальных условий для работы политшкол, обеспечить слушателей литературой, обеспечить безусловную посещаемость слушателями занятий кружков.

Исключительное внимание должно быть уделено **качеству учебы.** Началом работы в этом направлении должна быть организация проверки усвояемости пройденного. В ближайшее же время в каждой школе, в каждом кружке необходимо провести одно-два занятия, посвященные проверке усвояемости слушателями пройденных тем.

Организовать и провести это дело не в кампанейском порядке, а проводить это систематически, изо дня в день, проверяя и контролируя качество проводимых занятий, организуя помощь как пропагандистам, так и слушателям — задача каждой партийной организации.

Огромную роль в деле повышения качества проработки решений с'езда должна сыграть предварительная подготовка слушателей к занятиям, организация предварительной читки докладов и решений XVII с'езда партии, проведение консультации по интересующим слушателей вопросам.

Сейчас сплошь и рядом парторганизации, считая подготовку слушателей к занятиям личным делом каждого коммуниста, не организуют этой подготовки, не руководят ею, не оказывают соответствующую помощь отстающим товарищам. В результате — большая часть слушателей приходит на занятия не подготовленной. Занятия проходят скучно, давая слабую усвояемость. Пропагандист вызывает на 2-3 активистах-слушателях, а остальные молчат.

Организуя политдни, политбои, проработку с'ездовских материалов надому, сдачу общественно - политического экзамена и проч., добиваясь максимального охвата рабочих проработкой с'ездовских материалов, борясь за четкую работу политшкол и высокую усвояемость слушателями пройденных тем, парторганизации в то же время должны изгнать из всей этой работы элементы кампанейщины и торопливости, твердо помня, что изучение докладов и решений XVII с'езда партии—не кампания, а органическая работа по повышению идейно - политического воспитания коммунистов.

ПРИХОДЬКО.

ЗА КАЧЕСТВО ТКАНЕЙ

ОТ МЕШОЧНОГО „АЖУРА“ ДО „РЕКОРДА“

Опытный специалист по суконному производству без всяких лабораторий и анализов, быстро и точно определит качество ткани.

Способ простой, но безошибочный. Два больших пальца плотно прикладываются к куску материи, рывком выворачиваются, и ткань, если негодная, расползается по нитям.

Вот такую продукцию выпускала **Кутаисская фабрика** в течение целого года. Это было не сукно, не драп, не Б/о, Ш/о и другие мудреные названия, а самый настоящий **мешочный ажур.** Для исчерпывающей характеристики этой продукции нужно добавить, что «ажур», как правило, красился в буро-черный или зеленовато-синий цвет. Такой скудной игрой красок исчерпывалась вся инициатива фабрики.

Качество всякой продукции раньше всего определяется постановкой **технического руководства и контроля.** На фабрике техконтроль не существовал. Все процессы производства проходили без всякого надзора. Отсюда — безобразное качество ткани.

Медленно, с большими трудностями, воспринимало руководство предприятия лозунг партии и правительства — сделать советскую ткань лучшей в мире. Наконец, был найден единственно правильный путь: **организация работы и подбор людей.**

Первое звено перестройки было— **организация техконтроля.** Затем началась расстановка квалифицированных работников на каждом участке работы.

Нигде, ни в одном производстве нет такой **сопряженности процессов,** как в текстильной промышленности. Компоненты смесей определяют качество пряжи, что в свою очередь немедленно сказывается на работе ткацкого станка.

Надо было начать перестройку с головы — с отдела смеси. Каждый компонент предварительно стал изучаться, анализироваться и тщательно обрабатываться. **Как только улучшили работу первичного отдела, лучше заработали и другие цехи.** Между прядильным и ткацким отделом организовали промежуточный этап. Специальные пробомотальщицы начали **предварительно** проверять качество и номер пряжи. 4-й номер пряжи, на котором раньше работала фабрика, заменен 6-м, и вся пряжа, после предварительной проверки, передается в склад. Если заведующий складом принял недоброкачественную пряжу, **он и ответчик.** От него принимает сырье для ткацких станков заведующий ткацким цехом тов **Захариадзе.**

Тов. Захариадзе — опытный, квалифицированный работник. Он не только хорошо знает свое дело, но любит, болеет душой за него. И заведующий складом может припомнить не один случай, когда строгий контроль Захариадзе вынуждал его пускать во вторичную обработку пряжу.

Ткацкий цех подвергся коренной перестройке. Раньше уток укладывался в основе максимум 800, 600, а иногда и 500 нитей на метр. Ткань получалась редкая, грубая и непрочная. Теперь количество уточных ударов увеличили до 1000.

Качество ткани поднялось. Теперь двумя пальцами нити не разорвешь.

В начале перестройка шла туго. Слабая квалификация рабочих и расхлябанность прошлых дней отдавались отрыжкой то тут, то там. **На помощь руководству пришли лучшие ударники цеха.** Организовали 6 бригад из лучших ткачих, и к ним в порядке шефства и буксира прикрепляли слабых и малоквалифицированных работниц.

Рано утром, задолго до гудка **бригадир Нина Габедова** — уже в цехе. Она осматривает станок, заправляет основу, заготовляет челнок, пряжу и весь материал, который ей понадобится в процессе работы.

Гудок. Остальные члены бригады только-только приступают к работе, а у Нины Габедовой станок на полном ходу. **В течение дня у нее ни минуты простоя.** Все заготовлено, все под рукой.

Бригады были переведены на хозрасчет. Простой станка бил по карману. Ткачихи начали приглядываться к работе бригадира Габедовой. Скоро наступили дни, когда гудок заставал в цехе не одного бригадира, а **всю** ее бригаду.

Так бригадир личным примером перевоспитывал свою бригаду. Хорошему примеру последовали и другие, и вскоре предварительная подготовка, чистка и заправка станка стали нередким явлением в цехе.

Ударники пошли дальше. Они стали систематически организовывать **генеральную чистку станков.** Грязный станок дает брак, а ткацкий цех включился в решительную борьбу за высокое качество продукции.

Когда закреплялось новое отношение к работе, к станку, стали проводить **товарищеские беседы.** Квалифицированные ткачихи начали делиться опытом и своим методом работы. Обыкновенно эти беседы проходят после технических занятий. Сейчас кружками техучебы охвачены все работницы фабрики, и теоретические занятия прекрасно закрепляются живыми и интересными рассказами работниц.

Наверху, в кабинете дирекции, усиленно разрешалась новая задача. Качество ткани улучшено, процент брака снижен с 19,6 в декабре до 7 проц. в январе. Ткань стала прочнее, плотнее. Но этого мало. Надо сделать ее красивой.

И директор фабрики тов. **Кенчошвили** вместе с техноруком **Вейзером** решили начать выпуск рисунчатой цветной ткани.

Решили и взялись за дело. Каморку в углу аппретурного цеха переоборудовали под лабораторию. Тут и закипела работа. Составлялись красители, по новому перебирались основы. Однажды заведующий ткацкого цеха собрал у заправленного стана всех ткачих. Об'яснил, растолковал, показал, и застучали станки. Медленно поползла ткань с яркими и красивыми рисунками. Это был первый опыт. У станков стояли ударники **Гигиадзе Елена, Напетвариадзе Кристина, Дараселия Александра и Нина Габедова.** Когда первый опыт оказался удачным, рисунчатую ткань пустили на 10 станках. Пока фабрика выпустила всего 100 кусков такой ткани.

— Мы еще не совсем подготовлены к массовому выпуску цветных и рисунчатых тканей, — говорит технорук тов. **Вейзер.** — Но подготовка идет. Красители уже освоены. В техкружках усиленно ведется **подготовка** работниц соответствующей квалификации. **С первого месяца второго квартала** мы окончательно переключимся на выпуск этой красивой материи.

— Наша очередная, ближайшая задача, — добавляет директор фабрики тов. Кенчошвили, — **добиться лучшего качества ткани — «рекорд», 12 узоров и не менее 20 расцветок.**

Работой последних месяцев фабрика показала, что она умеет хорошо работать.

За 1933 год фабрика выпустила 51,7 проц. годового плана по готовому товару. Январский план выполнен уже на 88,3 проц. Брак снижен до 7 проц. В феврале снижение брака дошло до 4,3 проц., при выполнении в 107,5 проц. плана. **В первую декаду марта брак доведен до 1,3 проц.**

Э. МАЙКОВА.

ГЯНДЖА. Текстильный комбинат. Прядильное отделение

Правительственная комиссия по приему Рионгэса приступила к работе

(ПО ТЕЛЕФОНУ ОТ НАШЕГО КУТАИССКОГО КОРРЕСПОНДЕНТА).

4 дня тому назад начала работу правительственная комиссия по приему Рионгэса под председательством тов. **Баумгард** (заместитель директора Ленинградского научно - исследовательского института гидротехники). В комиссию входят: инженер **Лаупман** (начальник технического отделения Средневолгостроя), инженер **Ибатулин** (пом. начальника Днепрогэса) инженер **Тер - Аствацатуров** (начальник строительства Дзорагэса и Канакиргэса).

Кроме того в работах комиссии принимают участие представитель промбанка Союза тов. **Фердинанд,** эксперт по металлическим конструкциям тов. **Бородулин,** по проектам которого построены и приняты затворы Волхова Днепра и ряда других.

По монтажу гидромеханического оборудования в качестве эксперта приглашен бывший заведующий монтажем Днепрогэса инженер **Штумпор,** по электрической части приглашен из Средневолгостроя, Днепростроя инж. **Вагнер,** а также ряд других специалистов.

В настоящее время комиссия занята детальным изучением материалов, проектов, исполненных чертежей и пр.

Чрез два дня комиссия разделится на несколько групп, которые начнут работать непосредственно на сооружениях, с целью детального обследования отдельных элементов и участков сооружений. В процессе этой работы группы комиссии наметят все контрольные испытания, которые сочтут необходимым сделать. В течение 3-4 дней будут произведены отдельные испытания всех главнейших сооружений, причем на особо ответственных испытаниях, будет присутствовать весь состав комиссии.

После этого комиссия приступит к оформлению генерального акта приема и затем — к его подписанию.

Строительство АЦГЭС

МОСКВА, 25. (ЗТА). Наркомтяжпром вынес решение о **форсировании строительства Аджарис - Цхальской гидроэлектростанции,** пуск которой значительно улучшит энергоснабжение Аджаристана и Грузии.

Главэнергопрому предложено **обеспечить своевременную отгрузку для станции с ленинградского металлического завода им. Сталина двух гидравлических турбин мощностью 12 тыс лошадиных сил. Первая турбина должна быть отгружена не позже июня 1934 года, а вторая — к 1 ноября текущего года.**

Стальмосту поручено изготовить и своевременно сдать для Ацгэс конструкции щитов головных сооружений и здания станции.

Строительству выделяются грузовые и легковые машины, 4 компрессора и мостовой кран. Отпускаются также дополнительные фонды стройматериалов.

Премирование колхозников-опытников

МОСКВА, 25. (ЗТА). Президиум Академии сельскохозяйственных наук им. Ленина вынес решение о **премировании колхозников - опытников, добившихся хороших результатов в селекции и размножении новых сортов культурных растений.** В числе премированных колхозников тов. **Краснорукий** из артели «Первая пятилетка» Азово - Черноморского края, добившийся хороших результатов в размножении картофеля дазками, в букатировке и шахматном посеве пропашных.

27 марта, в 7 часов вечера, в Тифлисе, в Красном зале правительственного дворца открывается

III СЕССИЯ ВСЕГРУЗИНСКОГО ЦИК 6-ГО СОЗЫВА

ПОРЯДОК ДНЯ:

1) доклады о народно - хозяйственном плане ССР Грузии на 1934 г. (доклад пред. СНК Грузии тов. Г. МГАЛОБЛИШВИЛИ);

2) доклад о государственном бюджете ССР Грузии на 1934 г. (докл. НКФ тов. ТАТАРИШВИЛИ);

3) об утверждении законодательных актов и постановлений, принятых между II и III сессиями ЦИК Грузии (доклад тов. Т. ЖГЕНТИ).

Секретарь Всегрузинского центрального исполнительного комитета Т. ЖГЕНТИ

31 марта 1934 года созывается

ПЛЕНУМ ЦК ЛКСМ ГРУЗИИ СОВМЕСТНО С СЕКРЕТАРЯМИ РК ЛКСМ ГРУЗИИ И ПОМ. НАЧ. ПОЛИТОТДЕЛОВ МТС ПО КОМСОМОЛЬСКОЙ РАБОТЕ

ПОРЯДОК ДНЯ:

1) доклад секретаря сталинского райкома — тов. ТОМАДЗЕ и пом. нач. политотдела по комсомольской работе Озургетской МТС — тов. ПОПХАДЗЕ о ходе весенних сел.-хоз. работ;

2) о реализации решения IX пленума ЦК ВЛКСМ по перестройке комсомольских организаций (т. ШАХБАТЯН).

Секретарь ЦК ЛКСМ Грузии ГЕОРГОБИАНИ

„Богатство форм массовой работы, рожденных в прошлом году, надо приумножить. Межколхозные взаимопроверки, старая колхозная гвардия, инспекции качества, пионерские дозоры, полевые производственные совещания, общественные суды над бракоделами, черные и красные доски, премирование передовиков—все это настала пора пустить в ход, быстро подхватывая и распространяя все лучшее, что рождает практика социалистического соревнования“.

(„ПРАВДА“)

СОРЕВНОВАНИЕ КОЛХОЗНЫХ БРИГАДИРОВ

ПАСПОРТ — земельному участку

Выступление бригадира Микаеляна

НА МЕЖРАЙОННОМ СЛЕТЕ БРИГАДИРОВ И ЗАВФЕРМАМИ В КАРАКЛИСЕ

В прошлом году в нашем колхозе побывали представители безенчукских колхозников, которые подробно ознакомились с нашей работой, рассказали, как у них организован труд и поставлено дело борьбы за высокий урожай. Этот приезд дал нам очень многое, многому нас научил. Мы по примеру безенчукских колхозников завели у себя инспекции по качеству, организовали товарищеский суд, развернули борьбу с лодырями и бракоделами, наладили ежедневный выпуск бригадных стенных газет, завели во всех бригадах красные и черные доски. **Все это дало нам возможность в прошлом году хорошо провести весенний сев и обработку посевов, во-время и без потерь провести уборочную.** Успехи, которых мы в прошлом году добились, во многом являются результатом того богатого опыта, который мы получили от безенчукцев.

Мы не только переняли их опыт, но и дополнили его. Также как в полеводческих бригадах, мы организовали и на ферме борьбу за качество работы, выдвинув там **зоотехнических старост.** Это наше мероприятие встретило широкий отклик не только в колхозах нашего Караклисского района, но и в других районах. **Опыт организации зоостарост повезли к себе и безенчукские колхозники.**

К весне этого года мы начали готовиться, вооруженные этим опытом, закрепив все эти формы работы. Сейчас мы в нашем колхозе имеем инспекции по качеству, выпускаем в каждой бригаде и скотном дворе ильичевку, заносим на красную доску наших ударников, клеймим на черной доске плохую работу.

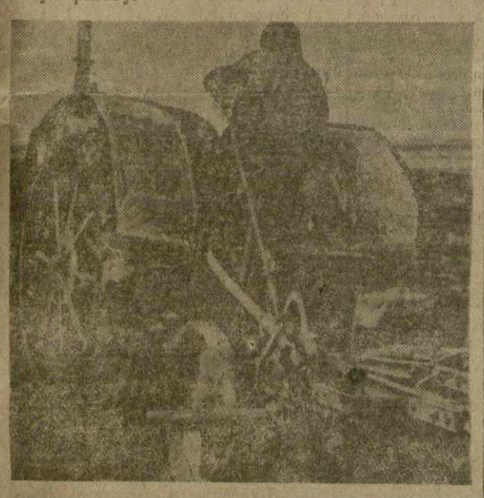

Тракторная вспашка в колхозе имени Берия (Караязы)

Эти формы дополнили и новыми. **Для организации культурной работы непосредственно в поле правления колхоза по моему предложению решило организовать так называемые культфургоны.** Непосредственно в поле мы имеем хорошо оборудованный фургон, в нем и литература, и радиоустановка, и игры, и газеты, и патефон. Фургон обслуживается комсомольцем, который читает колхозникам вслух газеты, об'ясняет содержание прочитанного, следит за работой радиоустановки. Первые дни работы этих фургонов дали очень хорошие результаты. **Мы их оставляем на все время полевых работ, а также обеспечим ими тех наших колхозников, которые летом подымутся со скотом на эйлаги.**

Те успехи, которых мы в прошлом году добились — **только начало новой зажиточной жизни.** Мы должны в этом году удвоить доходность наших колхозников, получить еще больше урожая, работать еще лучше. **Наше благополучие, наши успехи зависят от нас самих — от честной работы колхозников. Нужно делать так, как говорил товарищ Сталин, работать честно всем, а не только большинству.**

В этой борьбе за закрепление прошлогодних успехов, за завоевание новых **большая ответственность падает, товарищи, на нас — колхозных бригадиров.** От нашей работы зависит очень многое. Мы в первую очередь отвечаем за качество работы, мы должны организовать работу в своих бригадах так, чтобы сев провести в срок и хорошо. Колхозники находятся под нашим руководством, машины доверены нам, вся работа зависит во многом от нас. Поэтому то мы и собрались на сегодняшний слет, поэтому и должны обсудить свои задачи.

Правильно пишут в своем письме бригадиры Милость-Куракинский МТС о том, что надо **развернуть соревнование бригадиров, чтобы всех отстающих бригадиров подтянуть до уровня передовых, чтобы продвинуть передовиков еще дальше вперед.** Будем хорошо работать мы, будут хорошо работать и наши бригады. Сумеем так организовать работу в своих бригадах, чтобы сев провести во время и хорошо, значит сумеем добиться хорошего урожая.

Поэтому **я принимаю вызов милость-куракинских бригадиров, присоединяюсь к тому, что написали им в своем письме бригадиры колхозов Закавказья.** Я считаю, что **ни один из собравшихся здесь бригадиров и заведывающих фермами Караклисского, Делижанского и Казахского районов не должен остаться вне этого соревнования. Я лично принимаю на себя все обязательства, выставленные в обращении милость-куракинских бригадиров и в ответе им бригадиров Закавказья, я вызываю на соревнование бригадиров животноводческой бригады колхоза «Гамзачиман» тов. Завена Кочаряна.** Договор с ним мы подпишем здесь же на слете.

Теперь, товарищи, я хочу с вами поделиться своим опытом, рассказать, как моя бригада готовится к севу. Помимо тех форм работы, о которых я говорил, я ввел у себя еще одно мероприятие, о котором хочу вам рассказать. Это — **паспорт земельного участка.**

Вы знаете, что у наших колхозных бригад бывает по несколько участков. На одном из них мы сеем пшеницу, на другом ячмень, на третьем закладываем огород, на четвертом сеем кормовые травы и так далее. Участки эти расположены в разных местах, имеют различные почвенные условия, рельеф и так далее, **каждый требует для себя других методов работы.** На участках, расположенных, например, на северных склонах, куда меньше попадает солнца, нужно работать иначе, чем на южных склонах. На песчанике глубина вспашки нужна не такая, как на суглинной почве и т. д. Для каждого участка нужны особые методы борьбы с сорняками — одни засорены больше, другие меньше.

Чтобы получить хороший урожай нужно **внимательно изучить характер и особенности каждого участка,** наметить агромероприятия, которые для него необходимы, подобрать качественные показатели. Нужно также внимательно учесть итоги года — весной учесть какая культура была засеяна здесь в прошлом году, какие работы были проведены, в какие сроки, какие получились результаты. На помощь во всей этой работе приходит паспорт, составляемый **на каждый отдельный участок.**

Для примера я вам расскажу об одном конкретном примере, покажу вам паспорт первого участка моей бригады. Для составления его мы привлекли местного агротехника, широко использовали опыт и знания стариков-колхозников моей бригады давно работающих на этой земле, знающих ее особенности.

При составлении формы паспорта мы старались ее **как можно больше упростить, не усложнять лишними графами, и в то же время включить туда все необходимое.** В паспорте указывается работа, которая должна быть произведена, сроки начала и окончания, качественные показатели и агромероприятия, которые обязательны при проведении этой работы, какой инвентарь для этого выделяется,

Бригадир колхоза Амамяу Караклисского района тов. Микаелян

какой рабочий скот, кому из колхозников эта работа поручена. По окончании работы в паспорте должна обязательно делаться **отметка о результатах той или иной работы, когда она проведена и как.** Это будет иметь очень большое значение в будущем году при составлении показателей на весну будущего года при проведении севооборота.

Кроме того в паспорт заносятся вкратце общие сведения об участке — его размер, площадь, что сеялось в предыдущий год, какая почва.

Так вот в паспорте первого участка мы выработали такие показатели. Площадь участка 15 га, почва песчаная, сеять будем здесь ячмень. По вспашке здесь, учитывая сроки всей работы, наличие тягловой силы в бригаде, очередность работ на участках, мы установили срок с 22 по 28 марта. Почва песчаная, пахать здесь следовательно нужно на глубину в 15 сантиметров. Норму вспашки на плуг, учтя рельеф площади, мы установили в 0,75 га. Выделяем на эту работу два буккера и один плуг, тут же намечаем какие именно — они у нас все занумерованы — выделяем в качестве пахарей **Галуста Матосяна, Алека Агумяна, Даниеля Даниеляна.** Указываем каких быков нужно выделить сюда — здесь местность холмистая и пересеченная, следовательно надо выбрать быков посильнее.

Наметили показатели и по боронованию. Бороновать будем вслед за плугами, поперек борозд. Отмечаем какой величины комья земли допустимы, при каких требуется бороновать вторично. Выделяем сюда две бороны «зигзаг» и три деревянных, намечаем боронобальщиками **Нерсеса и Карапета Даниелян.**

По удобрениям намечаем срок вывоза навоза, какое количество возов на гектар должно вноситься на тот или иной участок, определяем дозировку минеральных удобрений, правила их внесения и разброса, устанавливаем кем и в какой срок должна быть произведена эта работа.

Сроки сева устанавливаем в соответствии с общим планом, с особенностями этого участка. Он на южном склоне скорее подсыхает, значит здесь надо сеять раньше, чем на других. Устанавливаем норму высева семян на гектар, общее количество семян на участок, отмечаем — какими семенами произведен сев, их всхожесть и сорность (это особенно пригодится в будущем году), устанавливаем нормы выработки для намеченных в качестве севцов **Григора Матосяна и Мартироса Хонцяна и т. д.**

Такие же показатели вырабатываем и по борьбе с сорняками. Здесь особенно силен овсюк, на других участках больше бурьяна. Значит на каждом участке нужно работать иначе. Все это фиксируется в паспорте.

Наконец, в паспорте вырабатываются показатели по уборочной. Здесь особое внимание уделяется борьбе с потерями, скирдованию, свозке и обмолоту зерна, сбору оставшихся колосьев.

Какое значение имеет составление паспорта на земельный участок?

Во-первых **при его составлении бригадир учтет особенности каждого отдельного участка, не будет подходить механически одинаково ко всем, наметит качественные показатели, лишний раз проверит расстановку сил в своей бригаде, распределит людей и рабочий скот по отдельным участкам, посоветуется по всем сомнительным вопросам с агрономом и агротехником, привлечет к составлению паспорта опытных колхозников - ударников, значит составление паспорта мобилизует прежде всего самого бригадира и колхозников, которых он привлечет к этой работе, на вопросах качества работы, ее правильной организации.**

Во-вторых паспорт должен быть детально проработан среди бригады и звеньев, которые будут работать на этом участке. **Это значит, что до колхозников будут доведены все качественные показатели и агротехнические правила работы на данном участке. Они, непосредственно обсуждая каждый отдельный пункт паспорта, внесут в него добавления или изменения, будут участвовать в организации работы бригады, ознакомятся с правилами обработки своего участка.**

Кроме того паспорт участка в будущем году сыграет большую роль в проведении севооборота, определении — какая культура больше всего подходит для данного участка, какие семена ему нужны, какая обработка требуется для того, чтобы получить побольше урожая и так далее.

Пока мы имеем у себя только первые шаги в применении паспортов на участках, **но уже намечаются результаты.** Мы привлекаем к его составлению всех колхозников бригады, получили от них очень много ценных предложений по вопросам метода обработки, сева и т. д.

Мы имеем много форм массовой работы, испытанных на опыте прошлого года. Нужно их не только полностью сохранить, но и пустить в ход все то новое, что рождается в процессе работы, в практике соцсоревнования. Главное в соревновании — это **передача друг другу своего опыта, переняти лучших образцов работы.** Поэтому я и рассказал здесь о своем опыте, об опыте своей бригады, **хочу рассказать о нем и бригадирам Милость-Куракинской МТС, по почину которых мы развернули соревнование, на призыв которых я отвечаю своим предложением (аплодисменты).**

* * *

В выступлениях участники слета бригадиров и зав. фермами одобрили предложение тов. **Микаеляна и решили применить паспортизацию земельных участков в своих бригадах. К составлению паспортов приступают колхозы «Гаджи Кара», «Вартанлу», «Гамзачиман», и др.**

Районная газета «Соцаршав» развернула большую раз'яснительную работу вокруг паспортизации земельных бригадных участков и широкой популяризации предложения бригадира Микаеляна.

ПИСЬМО КОЛХОЗНЫХ БРИГАДИРОВ ЗАКАВКАЗЬЯ ВЫЗВАЛО НОВЫЙ ПОД'ЕМ СОРЕВНОВАНИЯ В КОЛХОЗАХ МИЛОСТЬ-КУРАКИНСКОЙ МТС

МИЛОСТЬ-КУРАКИНО (по телеграфу от нашего специального корреспондента). *Обсуждение письма бригадиров Закавказья в бригадах колхозов Милость-Куракинской МТС вызвало новый под'ем соревнования, направленный на борьбу за сжатые сроки и за высокое качество сева.*

Бригады принимают новые обязательства. Трактористы 15 отряда обязались закончить вспашку всех колосовых и пропашных в колхозе им. ШЕБОЛДАЕВА на 3 дня раньше срока и без огрехов.

Бригадир СПАСЕНЫЙ и звеньеводы первой бригады в колхозе им. Шеболдаева обязались досрочно очистить всю посевную площадь от сорняков, закончить сев на два дня раньше срока, добиться получения на трудодень 20 клгр. зерна.

В ответ на письмо бригадиров Закавказья в колхозе „Труд“ колхозники развернули борьбу за железную трудодисциплину. В бригадах идет отбор „кандидатов“ на слет лодырей, который политотдел проводит в конце сева.

Живо откликнулись на письмо колхозники КОЛХОЗА ИМ. ЛЕНИНА, успешно проводящие сев. При обсуждении письма были вскрыты отдельные недочеты, которые бригадиры и парторг колхоза ВАХТИН обязались ликвидировать в два дня.

Колхоз им. Молотова. Сел. «Ени-Арх», Геокчайского района. Бригадиры Истофил Нагиев, Джавад Керимов, Гусейн Гасанов, Мамед Рагимов, Мамед Зульфугар-оглы подписывают социалистический договор

С полей ВЕСЕННЕГО СЕВА

Прорабатывают обращение

БАРДА. (По телеграфу от нашего кор.). Обращение милость - куракинских бригадиров встретило живейший отклик в колхозах Бардинского района. В колхозы выехали селькоровские бригады и выездная редакция районной газеты **«Кзыл-Барду»** для проведения массово-раз'яснительной работы.

Изыскать недостающие семена

ЭРИВАНЬ. (По телеграфу). По всем районам Армении закончена контрактация посевов хлопка. Законтрактовано 18 тысяч га. Скуппункты начали авансирование посевщиков и раздачу семян. Не хватает семян сорта № 246 для посева около 600 га в Вединском районе. Выделенные Евлахским заводом семена этого сорта оказались неудовлетворительного качества.

Вспашку закончили

ГАЛИ. (По телеграфу). Колхозы Гальского района полностью закончили вспашку под табак, раскорчевку и посев табачной рассады.

Подготовка почвы под посев чая и для капитального ремонта старых плантаций идет усиленными темпами. Тракторная вспашка по плану на февраль-март выполнена на 102 проц.

Первая полка табачной рассады

КВАРЕЛИ. (По телеграфу). В Кварельском районе началась первая полка парниковой табачной рассады. Рассада в прекрасном состоянии, парники обеспечены соломенными матами.

В открытых рассадниках засеяно 15.000 кв. метров табачной рассады.

Качество сева — в центре внимания

ВЕДИ. (По телеграфу от нашего кор.). В ряде сел Вединского района начат сев. На качество вспашки и сева обращается исключительное внимание.

Сев начинают только после того, как женские звенья, бригады очистят поле от кустарников и сорняков. Организована взаимная проверка бригадами качества вспашки и сева. Бригадир третьей бригады колхоза **«Интернационал»** — Манукян выявил, что во второй бригаде Ага Риза Алиева значительный процент семян не протравлен. Недочет этот исправлен.

Бригадир второй бригады колхоза **«Гезал Сунбул»**, вместе с земельной инспекцией, проверил качество вспашки на участке четвертой бригады этого колхоза. Проверка показала, что в четвертой бригаде Бахлула Гасанова собранные кусты и сорняки кучками оставлены в поле и не вывезены. И этот недочет сейчас же был устранен.

Подготовка к посадке цитрусовых

ОЧЕМЧИРИ. (По телеграфу). Намеченный план посадки цитрусов в количестве десяти га в колхозах 18 га в трудовых единоличных хозяйствах и в городской полосе необеспечен саженцами.

В результате отсутствия какой бы то ни было работы с колхозниками по повышению и внедрению в их гущу агротехнаний — агроправила подготовки почвы под цитрусы не соблюдаются. До сего времени не подготовлено даже 50 проц. площади.

ЗА БОЛЬШЕВИСТСКУЮ РЕАЛИЗАЦИЮ РЕШЕНИЙ XVII С'ЕЗДА ВКП (б) ПО ЖИВОТНОВОДСТВУ

ПОЛНОСТЬЮ СОХРАНИТЬ И ВЫРАСТИТЬ МОЛОДНЯК

Мероприятия, которые должны быть проведены весной в области животноводства, должны решить успех борьбы за сохранение и дальнейший рост поголовья на протяжении всего года. **Мы вступили в самый ответственный период борьбы за животноводческую программу 1934 г.**

Весенняя отельно - окотная, опоросная кампания, выжеребка, подготовка и проведение случной кампании должны быть **организованы образцово,** ибо от этого зависит обеспечение роста поголовья, зависит, чтобы **«1934 год стал бы годом перелома к под'ему по всем животноводческом хозяйстве». (Сталин).**

Наше животноводство в прошлые годы из-за плохой организации приема и ухода за молодняком большого процента яловости, терпело очень большое поголовье скота. Мы не можем и не должны допустить в этом году повторения прошлогодних недочетов. Однако, сведения из совхозов и колхозов говорят пока о том, что этой важнейшей работе не уделяется еще достаточного внимания, что районные организации не учли полностью уроков 1933 г., не сделали для себя всех выводов из указаний вождя партии тов. **Сталина,** не перестроили на основе этих указаний своей работы по руководству животноводческим хозяйством. Об этом с достаточной очевидностью говорят первые показатели приема и сохранения молодняка в совхозах и колхозах, говорят темпы организации случных пунктов, обеспечения всего маточного поголовья производителями.

Много различных совещаний, слетов, деклараций, словесной шумихи, но конкретной большевистской борьбы в колхозах, совхозах, колхозных животноводческих фермах, бригадах, — там где решается успех борьбы за прием и сохранение молодняка, пока еще нет.

Земельные органы большинства районов **руководят** животноводством и процессами в нем происходящими **вообще,** не вникая в суть дела, в мелочи животноводческого хозяйства. Нет конкретного знания положения животноводческого хозяйства в отдельных колхозах, сельсоветах. Нет **оперативности** в руководстве приемом и сохранением молодняка, учета производителей, в организации случных пунктов.

Только этим можно об'яснить, что завраЗО **(Сигнах, Тауз)** не знают как идет отел, окот, каков падеж в том или ином колхозе или сельсовете и причины его и т. д. Ясно, что, не зная положения в отдельных колхозах и селах, нельзя организовать борьбу против отхода молодняка.

Подобное же положение — и в наркомземах республик. Управления животноводства, учетные аппараты наркомземов не в курсе того, что делается в районах, как протекает окотно - отельная кампания. Так, Наркомзем Азербайджана на 1 марта имеет сведения только по 9 районам, а НКЗ Армении совершенно не дает сведений на это число.

Можно ли после этого говорить, что НКЗ республик перестроили свою работу в руководстве животноводством, что они сделали исчерпывающие выводы из указаний тов. **Сталина** на XVII с'езде партии о том, что «надеяться после этого, что земельные органы сумеют вывести на дорогу и поднять на должную высоту животноводство, значит строить на песке».

А что положение на этом важнейшем участке пока остается напряженным и крайне неудовлетворительным, говорят данные имеющиеся в Зак. НКЗ по отдельным районам.

Например, по данным на 20 марта в колхозах **Агбулах - Манглисского района** из нового отела из 15 телят, в живых осталось только 10, у колхозников и единоличников из отела 246 осталось в живых 237, из 13 жеребят в живых осталось только 8. **В Делижанском районе** из нового отела 196 телят осталось в живых 179. Процент падежа телят в первые же дни отела в **Цихис-Джварском** совхозе **(Боржом)** составляет 17,7 проц., у колхозников в тем же районе — 9 проц. В **Борчалинском районе** падеж ягнят составляет 8,2 проц., в **Дастафюрском** — 8,2.

По данным НКЗ АССР на 1 марта в 9 районах падеж телят составляет 8,3 проц. В совхозах системы Уполнаркомсовхозов положение еще хуже. По данным на 10 марта в **совхозах Азмаслотреста** падеж молодняка 1934 г. достигал 24,7 проц., в совхозах **Арммаслотреста** — 10,3 проц. и **Армовцетреста** — 13,1 проц.

Подобное безобразное положение могло иметь место лишь при преступном отношении к делу со стороны людей, приставленных к окоту, в результате плохой работы земельных органов и остальных районных организаций. Об этом говорят данные по ряду передовых районов, не плохо организовавших отельную и окотную кампанию и потому дающие хорошие показатели, в борьбе за рост поголовья и сохранение молодняка.

Так, в **Сагареджинском районе,** благодаря своевременно принятым политотделом, райкомом партии оперативным мерам, хорошей организации труда умелому конкретному руководству каждым колхозом в отдельности, из 568 телят приплода 1934 г. пал только 1 теленок, а поголовье поросят и жеребят полностью сохранено. Не плохо организована работа по приему молодняка в **Караклисском, Ахалкалакском районах.** В колхозных скотных дворах установлены дежурства колхозников, ветперсонала, партячейки оперативно включились в борьбу за сохранение молодняка.

Удовлетворительные показатели борьбы за сохранение молодняка дают также фермы **Ахалкалакского района.** Так, на 15 марта из родившихся 259 телят пало 9, из 879 ягнят пало 8 и из 106 поросят ни один не пал.

Партийные организации **Боржомского, Гянджинского, Сагареджинского, Степанаванского и Ахалкалакского районов** по - большевистски борются за доведение до минимума яловости коров. Производители учтены, организованы случные пункты, выделены корма, налаживается учет хода случки — мероприятия, которые при их последовательном и настойчивом проведении, дадут безусловно хорошие результаты. Совхозы НКЗ Грузии, организовавшие отел и окот, также дают неплохие показатели.

Весь секрет работы районов, показывающих образцы борьбы за животноводство, заключается в том, что они сумели мобилизовать массы вокруг реализации решений XVII с'езда партии, по - деловому взялись за дело под'ема животноводства, начали конкретно и оперативно руководить этим ответственным участком.

Необходимо, чтобы все руководители районов, земельные органы поняли, что выполнение указаний тов **Сталина** — превратить 1934 г. в год под'ема животноводства, — не может быть достигнуто самотеком. **Борьба за под'ем животноводства, борьба за сохранение молодняка, доведение до минимума яловости проходит в условиях ожесточенной классовой борьбы. Задача заключается в том, чтобы за каждым павшим от небрежного, преступного подхода к делу, теленком, ягненком, жеребенком, за каждой непокрытой коровой, овцой, кобылой нужно уметь выявить руку классового врага, мобилизовать массы колхозников, трудящихся единоличников и рабочих совхозов на борьбу с этим злом и на этой основе добиться лучших показателей сохранения молодняка и роста поголовья.**

Задача проводящегося сейчас **рейда печати по проверке выполнения решений XVII с'езда ВКП (б) по животноводству** заключается как раз в том, чтобы помочь выявлению и устранению всех имеющихся недочетов в области руководства животноводческим хозяйством, проведении отельной, окотной, опоросной кампаний, выжеребки и подготовке к случной кампании. Наша печать, республиканская, районная и политотдельская, пока не включилась еще как следует в проверку работы колхозов, совхозов, районных организаций, земельных органов. Она еще не взяла под оперативное наблюдение их работу на важнейших участках борьбы за животноводство.

Весна 1934 г. в области животноводства является решающей весной. Отельно - окотная, случная кампания текущей весны и все остальные мероприятия по сохранению молодняка должны послужить фундаментом для дальнейшего роста поголовья скота у нас в Закавказье.

Районные, партийные организации, земельные органы должны суметь организовать и возглавить начавшееся соревнование масс колхозников на большевистское проведение весенней кампании, на лучшее проведение отела скота, случки и сохранение всего поголовья молодняка.

ГУМЕДИН.

АВСТРИЙСКИЙ ФАШИЗМ ЧИНИТ СУД И РАСПРАВУ

ВЕНА, 24. (ЗТА). В судах начались процессы рабочих-шуцбундовцев, обвиняемых в участии в восстании. В качестве присяжных заседателей привлекаются **только сторонники фашистского режима.** В одной Вене предстоят процессы **около 2.100 рабочих-шуцбундовцев.** На первом процессе обвиняемый чернорабочий **Эрдингер** на вопрос суда о виновности заявил, что **его участие в боях пролетариата соответствовало задачам всех венских рабочих. Эрдингер приговорен к каторжным работам.**

За кулисами суда над убийцами Инука

ТОКИО, 24. (ЗТА). Судья **Ко** (участвовавший в вынесении приговора по делу морских офицеров—участников убийства бывш. премьера Инукаи) сегодня пытался покончить с собой путем харакири (вспарывание живота).

По мнению врачей, Ко останется жив. По словам агентства **«Симбун ренго»**, Ко в последнее время страдал «нервным расстройством». В политических кругах считают, что нервное расстройство Ко вызвано тем, что **он получил много угрожающих писем, а также общей кампанией фашистских организаций против членов суда.**

Эта кампания ведется несмотря на то, что приговоры, вынесенные морским офицерам, по общей оценке, **были весьма мягкими** и намного мягче приговоров, вынесенных гражданским участникам событий 15 мая 1932 г.

Отголоски выступления Броквиля

ПАРИЖ, 24. (ЗТА). Комментируя последнее выступление бельгийского премьера **Броквиля** в сенатской комиссии по иностранным делам, **«Эр нувель»** пишет, что после последних об'яснений премьера и министра иностранных дел становится очевидным, что «концепция меньшего зла» (в вопросе о довооружении Германии) **инспирирована Муссолини, который оказал на Броквиля и Гимакса большое влияние.** Газета подчеркивает, что «точка зрения Броквиля не соответствует настроению страны». Для подтверждения этой мысли **«Эр нувель»** напоминает состоявшиеся в палате депутатов и в сенате выступления против позиции Броквиля в вопросе о довооружении Германии.

«Мы не можем, — пишет **«Эр нувель»**, — не беспокоиться о том, что происходит у наших ворот».

Экономический эксперимент германского министра хозяйства

БЕРЛИН, 24. (ЗТА). В порядке сокращения расходования иностранной валюты для целей импорта, германский министр хозяйства издал указ **о прекращении ввоза сырья для текстильной промышленности** (хлопок, шерсть и т. д.) **вплоть до 5 мая текущего года.**

Кроме того, в целях контроля над ввозом сырья для текстильной промышленности, учреждаются специальные органы, которые будут **регулировать закупку заграницей сырья и полуфабрикатов для этой отрасли промышленности.**

Палка о двух концах

ЛОНДОН, 25. (ЗТА). Берлинский корреспондент **«Сендей таймс»**, комментируя решение германского правительства приостановить ввоз сырья для текстильной промышленности, указывает, что резкое сокращение германской внешней торговли за последние несколько недель вызывает в германских кругах громадное беспокойство. По словам корреспондента, **приостановка ввоза сырья должна привести к краху кампании национал - социалистов по сокращению безработицы.**

«Подобный крах, — продолжает корреспондент, — **привел бы к концу национал - социалистского режима».** Корреспондент указывает, что германскому правительству пришлось запретить импорт сырья в виду критического положения резервного банка и «разрушительных последствий» еврейского бойкота.

ДЕСЯТИЧАСОВЫЙ БОЙ ЯПОНСКИХ ОККУПАНТОВ С ПО СТАНЦАМИ

БЕЙПИН, 25. (ЗТА). Как передают из Харбина, японское агентство в Маньчжурии **«Кокуцу»**, в сообщении из Чанчуня, публикует сообщение штаба Квантунской армии о борьбе с повстанцами. Сообщается, что в районе Тулуншаня отряд Хираска, входящий в состав частей отряда Хирозе, 18 марта атаковал «банду», **численностью в 300 человек.**

В 10-часовом ожесточенном бою «бандиты» потеряли убитыми свыше 200 чел. На стороне японцев **убит капитан Хитигава и др. Ранены: капитан Хогира, капитан Ходзуми, поручик Иосида, подпоручик Хакадзи и др.** Всего из японского отряда убито и ранено **20 чел.**

Харбинская **«Гоциши бао»** сообщает, что около Тунбина, в деревне Люхисян, **взбунтовалась дружина самоохраны в количестве 200 чел. В район отправлен карательный отряд.** Мятежники скрылись. Сейчас вся пресса ежедневно сообщает **о повсеместной демобилизации и разоружении самоохраны.**

СЛЕТ ГЕНШТАБИСТОВ МАЛОЙ АНТАНТЫ

ВЕНА, 25. (ЗТА). Как сообщают из Бухареста, туда прибыли, в сопровождении высших офицеров, начальники чехо - словацкого и югославского генштабов **Краич** и **Милакович.** Они вели переговоры с начальником румынского генштаба **Антонеску** и были потом приняты королем. Румынская печать характеризует переговоры как «обычную периодически созываемую конференцию военных руководителей стран Малой Антанты».

ОТ РАБОЧЕГО „ЖЕРТВЫ" ПРЕДПРИНИМАТЕЛЮ БАРЫШ

„Разрешение" финансовой проблемы во Франции

ПАРИЖ, 25. (ЗТА). Премьер Думерг произнес по радио речь. Первоочередная задача правительства, по словам премьера, **«успокоение чрезмерно разбушевавшихся страстей, восстановление порядка в стране и усиление авторитета государственной власти».** В связи с этим, премьер намекнул на намерение правительства поставить вопрос **о пересмотре конституции.** Разрешение финансовой проблемы, — как заявил Думерг, — правительство намерено искать на путях проведения «экономии».

Правительство, — заявил далее Думерг, — намерено снизить **«налоги, которые ложатся тяжелым бремекем на производство и тем самым поддерживают цены на высоком уровне».** Это заявление, очевидно, является **ответом на кампанию промышленников, требующих снижения налогов.**

В заключение Думерг призывает французский народ **«безропотно перенести тяжелые жертвы для спасения финансов и хозяйства страны».**

На борьбу против наступления буржуазии

ПАРИЖ, 25. (ЗТА). **«Юманите»** опубликовала обращение центрального руководства революционного профсоюза служащих и рабочих государственных учреждений и предприятий к своим членам с призывом создать **единый фронт борьбы против правительственных законопроектов сокращения зарплаты и пенсий.**

СССР и ЯПОНИЯ

ЗАЯВЛЕНИЕ ГЕНЕРАЛА КОЙСО

ТОКИО, 24. (ЗТА). По словам **«Джапан таймс»**, прибывший в Токио бывший начальник штаба квантунской армии **Койсо** в своем интервью коснулся циркулирующих в Японии **«диких слухов»** о положении в пограничных районах между СССР и Маньчжуго. Койсо указал, что советское правительство принимает меры на Дальнем Востоке **лишь с целью «усиления обороны СССР».** Однако,— сказал Койсо,—я не думаю, чтобы части Красной армии намеревались начать наступление».

ТРЕЗВЫЕ ВЫВОДЫ ЯПОНСКОЙ ГАЗЕТЫ

ТОКИО, 25. (ЗТА). Комментируя интервью генерала **Койсо** о советско-японских отношениях, **«Джапан кроникл»** подчеркивает, что, в его лице, виднейший авторитет по маньчжурским вопросам, отлично осведомленный военный деятель, категорически подтвердил, что **«части Красной армии сосредоточены на маньчжурской границе лишь потому, что советское правительство опасается нападения со стороны японских войск, действующих в настоящее время у самой границы. Сам же СССР не имеет агрессивных планов».** По мнению газеты, раз такой авторитет, как Койсо, подтверждает, что СССР преследует лишь цели обороны, то, естественно, возникает вопрос, **извлекут ли японские войска соответствующие выводы из этого факта, отойдя в будущем «на весьма приличное расстояние от границы».** На самом деле, —пишет газета, — **«трудно понять, почему признано необходимым направить к границам так много войск!».** Для улучшения советско - японских отношений,—продолжает газета,—**«великолепным шагом было бы опубликование заявления о дружбе Японии с СССР подобно тому, какое сделано министром иностранных дел Хирота по отношению к США.»**

Интервью Койсо и письмо Хирота, — как пишет далее газета — возможно, свидетельствует, что **Япония начинает опасаться международной изоляции.** Нужно считать большим достижением, что Хирота понял «желательность стремления к дружбе с США», **Хирота заслужит неменьшего поздравления, «если правительство и военные будут относиться к СССР скорее, как к другу, нежели, как к врагу. Однако, полагать, что СССР и США готовы принять слова за дела, — значило бы ожидать слишком многого. Подозрения неизбежно останутся, если, в то время, как протягивается рука дружбы, руководители флота будут стремиться к постройке новых кораблей, а военные к увеличению численности армий и ассигнований на военные расходы».**

ПОЛИТИКА ХИРОТА

Японская пресса рассматривает обмен письмами между Хирота и Хэллом, как победу «политики Хирота».

В чем заключается эта политика? Сам Хирота неоднократно заявлял, что его цель,—добиться улучшения взаимоотношений с США для смягчения внешне - политической изоляции, в которой Япония очутилась в результате своих захватнических действий в Китае.

В свое время бывший военный министр Японии Араки предложил свой план «улучшения» японо - американских отношений. План этот был несложный и сводился к тому, что все страны должны признать Маньчжуго. Этот план, однако, отпал, ибо другие империалистические державы не склонны спешить юридически оформить захват Маньчжурии и других частей Китая Японией.

США не хотят примириться с тем, чтобы Япония стала господствующей страной в западной части Тихого океана.

Соединенные штаты Америки сделали соответствующие выводы из событий последних двух лет и приступили к грандиозному расширению своих морских и воздушных сил, к укреплению северных портов и созданию новых баз на северо - восточном берегу океана.

Японские империалисты, готовящиеся к новым захватам на азиатском материке, не ошибаются, когда они выражают опасения, как бы соперники Японии, в частности США, не воспользовались благоприятными обстоятельствами, которые могут представиться, когда Япония свяжет себя крупной авантюрой на материке. Японский империализм не чувствует себя в силах вести войну на два фронта до тех пор, пока он основательно не укрепится на материке.

Поэтому он стремится «нейтрализовать» один фронт, чтобы иметь «свободные руки» для дальнейших завоеваний на другом. В этом собственно и заключается сущность «политики Хирота».

Еще до обмена письмами между Хирота и Хэллом вся японская печать начала широкую кампанию за «восстановление традиционной японо-американской дружбы». Вот одно из многих высказываний прессы. «Люди, искренне желающие мира на Тихом океане, должны понять, что нельзя больше ждать с поворотом в американо - японских отношениях. Если оба народа будут этого искренне желать, то препятствия могут быть устранены переговорами, которые должны были бы вестись в духе дружбы и сотрудничества, как это предлагает министр иностранных дел Хирота» («Каваками транспасифик», 22 февраля).

Как, однако, достигнуть «дружбы и сотрудничества»? За счет чего и за счет кого? Ответ на эти вопросы дает японская печать.

Условия Японии сводятся к следующему: США признают Маньчжуго, Китай устраняется из Лиги наций, США покидают Филиппины и другие свои островные владения и удаляются на Гавайский архипелаг, США отменяют закон, направленный против японской иммиграции и, наконец, и это самое главное, США выражают свое согласие на равенство военно-морских сил обеих стран. Но и это не все. Япония считает также необходимым, чтобы весь мир признал ее «в качестве стабилизующей державы на Востоке», т. е. чтобы ей никто не мешал распоряжаться здесь так как это заблагорассудится в Токио. Что означают эти условия? Они означают, что США должны признать за Японией то, чего она не надеется добиться даже вооруженной рукой. Со своей стороны, Япония выражает согласие на заключение договора об арбитраже с США, на установление нейтральной зоны на Тихом океане и признание ненарушимости принципа «открытых дверей и равных возможностей». Однако, как показывает опыт Маньчжурии, в этих самых «дверях» оказывается столько японцев, что доброму американскому капитализму никак не протиснуться.

Конечно, цена, названная в Токио, чрезмерна. Японский империализм, однако, готов, повидимому, торговаться. Но пожелают ли США? Письмо Хирота к Хэллу является глубокой разведкой в этом направлении. Японский империализм хочет узнать, на что он может надеяться и чего ему следует опасаться.

Вежливый ответ Хэлла стоит, конечно, не больше той бумаги, на которой он написан. США, в течение 40 лет стремящиеся к укреплению своих позиций на Тихом океане, не откажутся от этих позиций без борьбы только потому, что этого откровенно желали бы в Токио. Преждевременно поэтому говорить о реальных последствиях обмена вежливыми посланиями между двумя крупнейшими империалистическими державами, борющимся за господство на Тихом океане.

Дипломатическое выступление Японии отнюдь не свидетельствует о смягчении противоречий между империалистами на Тихом океане. Наоборот, оно показывает, насколько сильны эти противоречия. И, прежде всего, оно показывает, как лихорадочно японская дипломатия работает над подготовкой политических предпосылок для военных авантюр на азиатском материке.

И. Е.
(«ПРАВДА»).

СУД

Из-за халатности

БАТУМ, (ЗТА). 8 февраля на 129 группе Нефтепорта дежурный **Егиев Степан,** — открыв водопускной кран в бензиновом резервуаре № 129, не сделал соответствующей отметки в дежурной книге и не предупредил об этом при сдаче вахты приемо - сдатчика **Мелкумова.** Из резервуара вытекла вся вода, затем стал выливаться экспортный бензин.

Мелкумов в свою очередь, приняв вахту у Егиева, не проверил ходовые резервуары и в таком виде сдал вахту **Васадзе.** Последний во время приема вахты также не обошел территорию.

Из-за халатного отношения сменявшихся приемо - сдатчиков, которые не обходили территорию, **утечка бензина не была обнаружена в течение двух дней.** Двое суток бензин вытекал в речку Барухана, пока, наконец, вступивший на дежурство тов. **Ахедзьянов** перед приемом вахты не обошел территорию и не обнаружил утечки бензина.

После обнаружения этого преступления зам. зав. 3-й сливной группы **Барамидзе** пытался скрыть факт утечки бензина.

11 февраля во время сдачи своего дежурства Егиев вновь оставил открытым кран резервуара № 124. Принявший от Егиева вахту **Имнадзе** тоже не проверил состояния группы, сделав в вахтенном журнале ложную запись: «Произведена перекачка из резервуара № 110 насосом № 33 по шестидюймовой линии через них в резервуар № 70», и в конце приписал, что задание выполнено и, что задвижка резервуара закрыта.

За оба раза вытекла 171 тонна бензина — на 18.000 рублей золотом.

На-днях Верховный суд Аджаристана разобрал дело Егиева. Процесс слушался в показательном порядке в клубе БОН и привлек большое число рабочих.

Егиев приговорен судом к 6 годам лишения свободы. Барамидзе—к 2 годам, Мелкумов и Васадзе — к 1 году принудительных работ каждый.

Решение суда встречено нефтяниками Батума с большим удовлетворением.

Накануне всесоюзной конференции по планировке городов

Всесоюзный совет коммунального хозяйства при ЦИК СССР прислал наркомхозу Грузии следующее письмо:

— Оргкомитет по созыву 1-й всесоюзной конференции по планировке и строительству городов получил материалы проработки НТС наркомхоза Грузии тезисов докладов на всесоюзной конференции по планировке и строительству городов. Эти материалы показывают, что **в ССР Грузии к задачам конференции отнеслись чрезвычайно серьезно, предварительно проработали материалы в целях ознакомления с тезисами докладов на конференции основных работников в области планирования и строительства и внесли в Совет коммунального хозяйства на основе этой разработки ряд ценных предложений,** облегчающих как ход работы самой конференции, так и разрешение поставленных в повестку дня конференции вопросов.

Оргкомитет выразил наркомхозу Грузии благодарность за образцовую работу по подготовке к конференции и изучению материалов, разосланных оргкомитетом.

Экспериментальный завод в Баку

БАКУ, 26. (ЗТА). Совнарком АССР предложил Азнефти **переоборудовать центральные механические мастерские Сталинского промысла в специальный экспериментальный завод для обслуживания изобретателей всей нефтяной промышленности.**

Ответственный редактор
В. ГРИГОРЯН

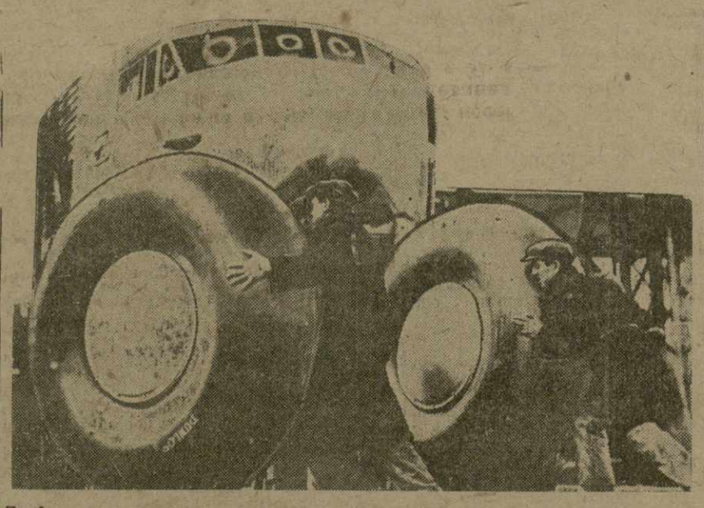

В Англии заканчивается постройка самого большого пассажирского самолета «Сцилла» компании «Империаль эйруэйс». Самолет рассчитан на 36 пассажиров и 4 чел. команды. Самолет настолько велик, что его пришлось собирать под открытым небом. На снимке: монтаж колес

ОПРОВЕРЖЕНИЕ ГОСУДАРСТВЕННОГО ДЕПАРТАМЕНТА США

НЬЮ-ИОРК, 24. (ЗТА). Агентство **«Ассошиэйтед пресс»** сообщает, что представители государственного департамента опровергают сообщение из Парижа, будто **Буллит** в Москве и **Трояновский** в Вашингтоне ведут переговоры о вступлении США и СССР в Лигу наций. Представители государственного департамента указывают, что **Буллит не получал инструкций вести такие переговоры, а Трояновский не поднимал этого вопроса в Вашингтоне.**

ВОПРОСЫ ФИНАНСИРОВАНИЯ АМЕРИКАНСКОГО ЭКСПОРТА В СССР

НЬЮ-ИОРК, 25. (ЗТА). Состоялось совещание представителей шести крупных нью - йоркских банков и ряда крупных промышленных обществ. Цель совещания — согласовать деятельность коммерческих банков в области их участия в операциях «Вашингтонского экспортно-импортного банка» **по финансированию экспорта в СССР** через Амторг.

Состоялись также аналогичные совещания импортеров, экспортеров и финансистов. «Вашингтонскому экспортно - импортному банку» будет представлен **доклад о методах сотрудничества.**

В связи с празднованием X-летия Зак. ВКСХШ им „26" в пом. школы

ОТКРЫВАЕТСЯ ВЫСТАВКА

материалов (учебные планы, программы, пособия и т. д.) работы ЗВКСХШ за 10 лет, а также оборудования кабинетов и лабораторий. Выставка будет открыта 30 и 31 марта с. г. с 5 ч. до 8 ч. веч. по ул. Шио Читадзе № 6.

По советскому союзу

Тов. Калинин в Ойратии

НОВОСИБИРСК, 25. (ЗТА). Вчера, в 12 часов дня, в Ойрат - Туру (центр Ойратской автономной области) приехал тов. **Калинин.** Тысячи трудящихся горячо приветствовали всесоюзного старосту.

Теснее связь с органами советского контроля

БЕСЕДА ТОВ. КУЙБЫШЕВА С ДЕЛЕГАТАМИ ПЕРВОГО ВСЕСОЮЗНОГО СЛЕТА ШЕФБРИГАД И СОЦСОВМЕСТИТЕЛЕЙ

МОСКВА, 25. (ЗТА). На-днях тов. **Куйбышевым** была принята делегация первого всесоюзного слета шефбригад и соцсовместителей. Тов. Куйбышев с большим вниманием выслушал информацию делегатов, интересовался практикой их работы.

В своем выступлении он отметил, что **оправдавшие себя шефство предприятий над госучреждениями и соцсовместительство должны с большей серьезностью переключиться на качество работы и на контроль. Тов. Куйбышев особо рекомендовал теснее связаться с органами советского контроля не только в центре, но и на периферии,** дабы быстрей можно было бы реагировать на неполадки и ненормальности, какие еще имеют место в госаппарате, и своевременно сигнализировать о прорывах в выполнении заданий.

Вагоно-сборочный корпус Калининского вагонного завода

КАЛИНИН, 25. (ЗТА). Заканчивается стройка **нового вагоносборочного корпуса Калининского вагонного завода.** С вводом его в строй, мощность завода увеличивается вчетверо. **Завод будет выпускать ежедневно 12 цельносваренных пассажирских вагонов.** Строители обязались сдать корпус в эксплоатацию 1 мая. **Длина корпуса свыше ½ клм.**

Грандиозный субботник на Метрострое

МОСКВА, 26. (ЗТА). 24 марта на шахтах Метростроя состоялся грандиозный субботник трудящихся столицы. **В субботнике участвовало около 80 тыс. человек.** За день из шахт выброшены и вывезены с дистанций десятки тысяч кубометров грунта.

Во время субботника шахты посетил тов. Каганович. На ряде шахт работали секретари МК тт. Хрущев и Михайлов, секретарь МГК тов. Коган и командующий войсками МВО тов. Корк.

Мощный порт в Кара-Бугазе

ТАШКЕНТ, 22. (ЗТА). **На заливе Кара-Бугаз** (Каспийское море) **началось строительство мощного порта.** Сооружается верфь, судоремонтная мастерская и радиостанция. Порт будет иметь исключительное значение при разработке и вывозке местного сульфата.

Реки вскрылись

В верховьях Волги быстро поднимается вода. В Зубцово уровень воды выше ординара на 4 метра. Выше Зубцова вскрылась река Вазуза и озеро Пено.

Река Дон почти целиком освобождена от льда. 23 марта по Дону из Ростова в Каменск отплыл первый товаро - пассажирский пароход «Ленин».

100 тыс. литров пастеризованного молока в день

МОСКВА, 24. (ЗТА). В Ленинграде вступил в строй **самый мощный в СССР молочный комбинат. Он будет ежедневно перерабатывать 9.500 тонн молока. В первый день работы комбинат выпустил 100.000 литров пастеризованного молока.**

Г-УЗ ФИЛ. Сегодня, 27 марта ЗАЛ РУСТАВЕЛИ
КОНЦЕРТ ПИАНИСТА **ЛЬВА ОБОРИНА**
1 и 2 АБОНЕМЕНТЫ, 3 ВЗНОС ОБЯЗАТЕЛЕН
Начало в 9 ч. веч. Оставшиеся билеты в Грузфиле с 11—2 и 6—8 ч. в

ГОСОПЕРА
Сегодня 5 спект. 12 абон **АИДА** Под управлен дирижера **Густава Брехер**
28 марта 12 сп. 5 абон **Князь Игорь**
29 марта 16 сп. 8 абон **Травиата** 30 марта ДНЕМ КЕТО и КОТЭ
Абоненты не оплатившие восьмого взноса за день до своего спектакля на спектакль не допускаются и места их поступают в продажу

Тифлисский Государственный Русский Театр
29 мар. вне абон. | 31 мар. вне абон. | 1 апр. вне аб.
Л. СЛАВИН
„ИНТЕРВЕНЦИЯ" ПЬЕСА В 11-ти картинах **Билеты ПРОДАЮТСЯ** Начало ровно в 8 час. веч.
АНОНС: Готовится к постановке комедия К. Финна **„ВЗДОР"**.

Мюзик-Холл. 27 и 28 марта ПОСЛЕДНИЕ ГАСТРОЛИ изв арт эксцентрика
ПАТАШОНА
(Новая программа)
При уч. вновь прибывших артистов **Джаз-оркестр**

КИНО-ТЕАТРЫ ГОСКИНПРОМА
ОКТЯБРЬ 5-30 7-20 9 10-11 — Рваные башмаки
УДАРНИК 6, 7-30, 9 10-30 — Частный случай
ТЕМП 6, 7-30, 9 10-30 — Зелим-хан
им Р Люксембург 12, 1-30 в — Из под сводов мечети
СПАРТАК 6, 7-30, 9 10-30 — Отцеубийца
им 26 6-30, 8-15, 10 — З Джига
Наука и техника 8 9-30 — Нефть
им Р Люксембург 3 7-30, 9, 10-30, — Страх
Дет кино С 10 ч утра — Скорый № 2

Пользуйтесь воздушным транспортом!
Внимание!
Закавказское Управление Воздушных Линий
с 25-го марта открыло регулярное движение по перевозке пассажиров, почты и грузов по линии
ТИФЛИС-БАКУ
Отлет самолетов одновременно с обоих аэропортов в 9 час. 30 мин. по московскому времени. Доставка пассажиров на аэропорты производится на авто аэропортов.
Все заинтересованные организации и лица по вопросу заключения договоров на перевозку багажа, грузов как срочной, так и несрочной доставки должны обращаться в гор станции Тифлис, Цулукидзе, № 4; Баку Малыгина, 14 Также могут обращаться к начальнику Коммерческой эксплоатации ЗУВЛ—к т. Ордзану.
Об открытии новых линий будет об'явлено особо.
Закавказское Управление воздушных сообщений

КИНО-ТЕАТР Им. Р. ЛЮКСЕМБУРГ
Сегодня и ежедневно заграничный художественный фильм **Страх** с участием ГУСТАВА ФРЕЛИХ и ЭЛЬЗЫ БРИНК
КАРТИНУ сопровождает струнный ОРКЕСТР

Госцирк Начало в 8 ч. 30 м.
Сегодня и завтра
Полное разоблачение опытов КИО
30-го дневное представление

Продолжается прием подписки с 1 апреля 1934 г.
«Советское искусство» — орган сектора искусства Наркомпроса,— выходит при ближайшем участии института ЛИИ Комакадемии и Всеросскомдрама. Газета — по вопросам театра, музыки, изобразительных и пространственных искусств.
Выходит 1 раз в 6 дней.
Подписная цена: 12 мес. — 12 руб., 6 мес. — 6 руб., 3 мес. — 3 руб.
«Театр и драматургия» — общественно - политический, художественный журнал театра, драматургии и критики.
Подписная цена: 12 мес.—72 р., 6 мес. — 36 руб., 3 мес. — 18 р.
Подписка принимается: Москва, 6, Страстной бульвар, 11, Жургазоб'единением и повместно почтой и отделениями Союзпечати.
ЖУРГАЗОБ'ЕДИНЕНИЕ

ТРЕБУЕТСЯ
для работы в Тифлисе зам. гл. бухгалтера с торгово-кооперативным уклоном. Русская ул., № 2, ЛСПО, с 10—3 и 7—9.

Куплю МОТОЦИКЛ с предл. обращаться Судебная 11, вход со двора Саквареллидзе с 7 до 9 час. вечера.

Механический завод им. Ворошилова (МЕТАЛЛПРОМСОЮЗ ГРУЗИИ)
ПРИНИМАЕТ котельные, токарные, механические работы, чугунное и медное литье, кузнечные, электро-сварочные и медно-аппаратурные
Заказы выполняются аккуратно и своевременно г. Тифлис завод № 1, ул. Кл. Цеткин № 137 тел № 11-73 (Главная контора завода) завод № 2. Бельгийская № 2, тел. № 34-06.

Зубной врач Н. М. Фишерович
Перешел на улицу Амо (б Ксенией № 12 рядом с аптекой

КРАТКОСРОЧНОЕ ОБУЧ. бухгалтерии
подготовка на счетовода и бухгалтера с 5—8 ч. Ул. Бочоришвили 13 (б. 1-я Туманов'ская) вход с под'езда Степанов.

Краткосрочная подготовка в ВУЗ техникум, раб ф. 7-летку и во все мл. и ст. группы грузин. Уроки матем. и рус. яз. для самообраз. в помощь отстающ. и одочникам. Плехановский № 134, от 9—12 и 6—9 час. (12) 10—5

ДОКТОР БЕРИЕВ
венерич. мочеполовые с нифлис кожные. Ут 9—12, Веч. 6—8. Цде хановский переулок, 9 Для женщин отдельный вход. Наносок гост «Европа» «Рив»

ПОДГОТОВКА в ВУЗ по математике и физике,
репетировка учащихся старш групп и студентов по высшей математике Ул. Джугашвили 11. (б Ртищевская) под'езд. 3-й этаж правый звонок. От 9—11 утра и 3—5 час вечера
А. Г. КИВИТ. 3—1

Александра и Валериан Абзианидзе, Тата и Амиридон Гоциридзе извещают о смерти друга
Генриха Петровича ВАЛЬНЕР

Близкие друзья: Нина Узнадзе, Евгения Хеладзе, Нина Окропиридзе, Тамара Гобронидзе и Мария Джапаридзе выражают соболезнование семье Черкезишвили по поводу смерти
Наталии Александровны ЧЕРКЕЗИШВИЛИ

Президиум союза рабочих машиностроения Грузии извещает о смерти зав здравпунктом Нефтебурмаша доктора
ГЕНРИХА ВАЛЬНЕРА,
последовавшей 25 марта.

Вера Александровна Коллеко извещает о смерти сестры
ЛЮБОВЬ БЕЖАНИШВИЛИ (урожд. Коллеко),
последовавшей в Ленинграде 23 марта.

Здравотдел Ленрайсовета извещает о смерти зав поликлиникой промышл. зоны врача
Генриха Петровича Вальнера

Доктор Г. Н Магакьян с семьей извещают о смерти доктора
Генриха Петровича ВАЛЬНЕР

Евгения Степановна с мужем Леонтием Костюковым и дочерью Фиалой, Надежда Степанова с мужем Михаилом Неткачевым, Валентина Зиздо-Отто с мужем Виктором Отто и Антонина Зиздо извещают о смерти дяди инженера
Ивана Никитича ОНИСИМОВА
Вынос тела сегодня 27 марта из ке улица Орджоникидзе 79. 2-1

Мария Никитишна и Михаил Иванович Степановы, Александра Никитишна и Василий Николаевич Зиздо, Анна Никитишна Онисимова-Иоселиани с дочерью Ириной извещают о смерти брата и шурина инженера
Ивана Никитича ОНИСИМОВА 2-1

Мать Евдокия, жена Александра с сыновьями Владимиром, Евгением и Борисом извещают о смерти
Ивана Никитича Онисимова
Вынос тела 27 марта, в 5 час. веч из ке ул. Орджоникидзе, 79, (б. Андреевская) 2-2

Оганес Айрапетович Григорян с женой, дочерьми и сыновьями извещают о смерти зятя
Генриха Петровича ВАЛЬНЕРА
Вынос тела сегодня, 27 марта, в 5 час. вечера из бывш Александровской больницы. 2—1

Жена Вера дочь Моника извещают о смерти
Генриха Петровича д-ра Вальнера
Вынос тела сегодня 27 марта, в 5 час. веч из б. Александровской больницы.

Здравотдел Тифсовета извещает о смерти зав. поликлиникой промышленного района доктора
Генриха Петровича ВАЛЬНЕРА

Барте Нерсесович Магакьян с семьей извещают о смерти доктора
Генриха Петровича ВАЛЬНЕРА
Вынос тела сегодня, 27 марта, в 5 часов веч. из бывш Александровской больницы на Верийское кладбище.

Группа товарищей: Стражевская, Базоян, Татиева, Гоголин, Егоров, Петросян, Галумов выражают соболезнование тов Дине Шейман по поводу смерти ее отца
Марка Ефимовича Шейман

близкие друзья: Василий Афанасьевич Брадиачук, Михаил Александрович Сидоренко, Мирван Константинович Урушадзе, Амвросий Иосифович Кобаладзе и Константин Иосифович Кобаладзе с семьями извещают о смерти инженера
Ивана Никитича ОНИСИМОВА

Сотрудники Поликлиники промышленной зоны Ленрайона извещают о смерти товарища и друга директора доктора
Генриха Петровича ВАЛЬНЕРА
Вынос тела из бывш. Александровской больницы, ул Камо № 103, сегодня, 27-го марта, в 5 час. вечера на Ново-Верийское кладбище

Студенты V-го курса горно-транспортного отделения Т. Л Т И выражают соболезнование товарищу однокурснику Владимиру Онисимову по случаю смерти его отца
Ивана Никитича Онисимова

Иван Ражденович Бежанишвили с женой, детьми, невестками и внучками извещают о смерти невестки
ЛЮБОВЬ БЕЖАНИШВИЛИ-КОЛЛЕКО
Похороны в Ленинграде. О дне гражданской панихиды в Тифлисе, будет об'явлено особо

Георгий, Мария Кервалидзе с сыном Владиленом, Петр, Казимира Чеслава Петержаки извещают о смерти брата и друга
НИКОЛАЯ КЕРВАЛИДЗЕ
Гражд. панихида сегодня, 27 марта в 6 ч веч Вынос тела 28 марта в 5 ч веч из кварт Палиастамской 5, на Кукийское кладбище.

Мкртыч Айрапетович Григорян, Софья Никитична и Каро Христофорович Геворкяны извещают о смерти
Генриха Петровича ВАЛЬНЕРА

Рабочие и служащие Сакпуртреста извещают о смерти сотрудницы, друга и товарища
Надежды Ясоновны
Лоджипанидзе - Зурабишвили
Вынос тела сегодня, 27 марта в 4 с половиной часа дня из кварт Арсенальный переулок 13. на Кукийское кладбище

Близкие друзья: Ипполит и Лидия Гвасалия Леонид и Нина Имнадзе извещают о смерти отца тов. Григория Жоржикашвили
Давида Иосифовича ЖОРЖИК ШВИЛИ
Вынос тела сегодня, 27 марта, в 4 ч. дня на Верийское кладбище

КРАСНОЗНАМЕННАЯ ТИПОГРАФИЯ ИМЕНИ А. Ф. МАСНИКОВА ИЗ-ВА «ЗАРЯ ВОСТОКА», ТИФЛИС, ПР. РУСТАВЕЛИ, 36. УПОЛ ГЛАВЛИТА А — ИТА А — 530.