Пролетарии всех стран, соединяйтесь!

ЗАРЯ ВОСТОКА

ОРГАН ЗАККРАЙКОМА ВКП (б) и ЦИК ЗСФСР

АПРЕЛЬ 18 СРЕДА 1934 г. № 92 (3203) ГОД ИЗДАНИЯ 13-й

СЕГОДНЯ В НОМЕРЕ

ВКЛЮЧАЙТЕСЬ ВО ВСЕСОЮЗНЫЙ ПРОИЗВОДСТВЕННЫЙ ПОХОД ИМ. ТОВ. СТАЛИНА! Обращение тульских ударников ко всем рабочим Советского союза (2 стр.).

Высокое качество своевременного сева — главное в соревновании бригад (1 стр.).

Ни одного трудящегося без облигации займа второго года второй пятилетки.

ЗА НАРУШЕНИЕ ПОСТАНОВЛЕНИЙ ЗКК ВКП (б), РУКОВОДИТЕЛИ ГРУЗАВТОДОРА ПРИВЛЕЧЕНЫ К СТРОГОЙ ОТВЕТСТВЕННОСТИ.

С ФРОНТА БОРЬБЫ ЗА НЕФТЬ: 16 апреля Азнефть добыла 53.025 тонн — 91,1 проц.

ПРОТИВ ШУМИХИ И ПОШЛОСТИ В ПАРТИЙНОЙ ПРОПАГАНДЕ.—Обзор печати «Правды».

ПАСПОРТ — КАЖДОЙ ЧАЙНОЙ ПЛАНТАЦИИ.

КАЖДОЙ КОЛХОЗНОЙ ФЕРМЕ — ПОСТОЯННУЮ ЖИВОТНОВОДЧЕСКУЮ БРИГАДУ.

СТАТЬИ: ПЕРЕДОВАЯ: «Станции и депо — в ряды соревнующихся». В. АЕТКОВ — Развесистая клюква о «стране белого угля». В. ШУМСКИЙ — Грипп по лимиту.

ЗА ГРАНИЦЕЙ:

Отклики печати на спасение челюскинцев.

Станции и депо—в ряды соревнующихся

Тула, город оружейников, патронников, металлургов, послала делегатов на слет ударников Тульского узла. Железнодорожники совместно с рабочими тульских заводов, обсудив работу своего узла, подытожив первые успехи, достигнутые в борьбе за реализацию решений СНК и ЦК от 23 марта, выработали обращение и обратились с ним ко всем железнодорожникам, ко всем рабочим Советского союза. Основной лозунг обращения: «Включайтесь в поход имени товарища Сталина за оздоровление транспорта».

Почему станция Тула в течение короткого времени добилась значительных успехов? Почему первая декада принесла Тульскому узлу выполнение плана погрузки на 159 проц.? Ведь раньше Тула систематически не выполняла плана.

Потому, что тульские железнодорожники, вооружившись решениями СНК и ЦК, сумели развернуть у себя настоящее социалистическое соревнование, сумели поставить свою работу на рельсы твердого плана. Теперь в Туле каждый составитель, сцепщик, стрелочник, диспетчер твердо знает, что ему нужно делать. Зная, свою работу и работу своей смены, каждый тульский железнодорожник получил возможность соревноваться на основе конкретных показателей, конкретных заданий: диспетчер соревнуется с диспетчером, составитель — с составителем.

План и соревнование — вот что дало тулякам победу.

На помощь тульским железнодорожникам пришла вся рабочая Тула. Тульские рабочие делятся с железнодорожниками производственным опытом, учат, как надо организовать труд, как вовлекать массы в соревнование, показывают примеры классовой бдительности и трудовой дисциплины.

Партия и правительство оказывают транспорту громадную поддержку людьми и средствами. Отпускаются огромные средства на реконструкцию. Партия бросает на транспорт лучших работников.

Что еще нужно, чтобы поднять транспорт в кратчайший срок?

Нужно сознание самих железнодорожников, что они на своем посту делают огромной важности государственное дело, нужны под'ем масс и соревнование, нужно, чтобы коммунисты - железнодорожники осознали свою ведущую роль и стали во главе борьбы за оздоровление транспорта, нужно, чтобы железная сознательная дисциплина пронизала все звенья транспорта.

Уже есть примеры того, как энергичные, знающие дело и честные работники сумели добиться серьезных успехов на отдельных участках транспорта.

Вот, скажем, начальник станции Семейкино Донецкой дороги т. **Буцкий** сумел с помощью ударников сделать свою станцию одной из лучших на дороге. Путь, который он избрал, — тот же, по которому идут теперь туляки: план, правильная расстановка людей, твердая дисциплина, соревнование.

В письме товарищу **Сталину**, которое было опубликовано в **«Правде»** 15 апреля, ударники ст. Семейкино уделили немало теплых строк т. Буцкому — своему командиру.

По инициативе передовых станций начато большое и важное дело — соревнование станций и депо двух важнейших дорог Союза — Екатерининской и Донецкой. Это соревнование является практической формой реализации лозунга о производственном походе имени товарища Сталина.

Соревнование станций — это, бесспорно, основа соревнования на транспорте. В постановлении СНК и ЦК от 23 марта много внимания уделено работе станций. Постановление положило конец сумятице в работе станций, облекло начальника большими правами, сделало станцию важнейшим рычагом выполнения перевозок. Поход за оздоровление транспорта обозначает собой прежде всего поход за оздоровление станций.

Рабочая Тула энергично помогает своей станции и узлу в целом.

В обращении намечен путь, по которому надо итти каждой организации взявшей шефство над транспортом, — Тула дает транспорту лучших активистов на постоянную работу, организует передачу опыта своих передовых предприятий, обязуется добиться своевременного выполнения заводами заказов транспорта, превращает вокзал в образцовый, ликвидирует простои вагонов сверх нормы на заводских путях, обязуется сделать передовыми транспортные цехи заводов.

Это — большая и великолепная программа действий. Она нуждается лишь в том, чтобы быть еще более конкретной.

Хороший пример такой конкретизации показывает Горловский горпартком (Донбасс). В своем решении о помощи транспорту горпартком подробно и ясно определил, что ему надо делать.

Над станцией Байрак взяла шефство шахта Калиновка. К 1 мая шахта обязалась: 1) произвести внутренний и наружный ремонт вокзала, оцементировать и покрасить; 2) внутривокзальное помещение перепланировать, расширив помещение для пассажиров, отремонтировать служебные комнаты; 3) сделать тамбуры у дверей; 4) устроить в станции буфет; 5) устроить парикмахерскую; 6) сделать мебель для пассажирского здания; 7) замостить перрон каменными плитами; 8) под'езд к станции и к пакгаузу зашлаковать; 9) отремонтировать станционную уборную; 10) сделать планировку вокруг вокзала, огородить штакетом, сделать посадку деревьев, оздоровить старые деревья, устроить площадки для летнего ожидания пассажиров.

Примерно такие же обязательства взяли школа им. Якира, шахты «Комсомолец», им. Ленина (№ 5), предприятия — «Углеснаба», «Углеобогащения», «Стальсбыта» — шефы станции Никитовка.

Разумеется, все эти мероприятия проводятся в тесном содружестве с политотделом дороги и с помощью самих железнодорожников.

Было бы, однако, неправильно думать, что помощь транспорту надо ограничивать рамками вокзала и привокзальной территории. Нет, надо итти вглубь — в депо, в пакгаузы, в диспетчерскую, в железнодорожный местком, в партийную организацию.

Ударники Тульского узла наметили прекрасную программу действий и для железнодорожников: сокращение простоя вагонов под погрузкой и выгрузкой, безоговорочное следование поездов по графику, борьба за идеальную чистоту стрелок, за здоровую буксу, за экономию топлива, за быстрый и качественно-высокий ремонт пути.

Из конкретных мероприятий, предлагаемых тулякам, особого внимания заслуживает предложение прикрепить ко всем сборным поездам постоянные бригады паровозников, кондукторов и смазчиков, что сразу покончит с обезличкой в продвижении сборных поездов, даст возможность широкого применения метода грозненского диспетчера Кутафина. Поезда будут двигаться быстрее, получится экономия вагонов и паровозов, улучшится обслуживание подвижного состава и грузов.

Туляки уже реализовали у себя свое предложение. Итог: сборный поезд между Тулой и Серпуховым раньше двигался 20—25 часов, а теперь — 8—10 часов. Итог этот лучше всяких слов убеждает в правильности предложения тульских железнодорожников.

Производственный поход имени товарища Сталина за оздоровление транспорта начат.

Политотделы дороги, районов, партийные организации транспорта, каждый железнодорожник - коммунист должны подхватить призыв тулякам.

Всесоюзный производственный поход, об'явленный тульскими ударниками, должен приблизить день решительной победы, когда можно будет сказать, что с отставанием транспорта покончено.

(Передовая «Правды» 17 апреля).

За нарушение постановления ЗКК ВКП (б) руководители Автодора Грузии привлечены к ответственности

Не взирая на решения крайкома о прекращении командировок в Москву, Ленинград и др. города Союза, Центральный совет Автодора Грузии 16 апреля, без постановления Совнаркома, ЦК КП (б) Г. или ЗКК ВКП (б), командировал члена президиума Центрального совета Автодора Грузии Акопова в Москву.

Закрайком ВКП (б), своим решением от 17 апреля Акопова Левана, за нарушение постановлений Краевого комитета от 10 и 15 апреля, за выезд в командировку без решения соответствующих органов, снял с работы и исключил из партии.

Заместитель председателя Центр. совета Автодора Грузии тов. ГАГАСАХУРДИЯ, командировавший Акопова в Москву, и тов. БАГРАТИОНИ — председатель Центрального совета Автодора Грузии, за то, что он не установил надлежащего порядка и контроля в работе аппарата Центр. совета Автодора Грузии, при котором бы исключалась возможность нарушения директив партийных органов, также привлечены к строгой ответственности.

ЗКК ВКП (б) поручил Зак. ГПУ этапным порядком возвратить Акопова из командировки.

Правительственная комиссия на Дзорагэсе

В Эривань прибыла комиссия Главэнерго под председательством **Ибатулина** для приема и сдачи в постоянную эксплоатацию Дзорагэса.

Мощность Дзорагэса составляет 12,5 тысяч киловатт и питает энергией аллавердскую медную промышленность и Караклисский химкомбинат.

В Эривани комиссия ознакомится с материалами по сдаче строительства, после чего выедет в Дзорагэс для приемки станции.

ВЫСОКОЕ КАЧЕСТВО СВОЕВРЕМЕННОГО СЕВА--ГЛАВНОЕ УСЛОВИЕ СОРЕВНОВАНИЯ БРИГАД

Совхозы Кара-Чала ведут сев

(ПО ТЕЛЕГРАФУ ОТ НАШЕГО КОРРЕСПОНДЕНТА).

КАРА-ЧАЛА. С 11 апреля установилась благоприятная температура почвы. 14 апреля совхозы Кара-Чала: **им. Берия, им. Калинина, им. Яковлева** начали сев египетского хлопка.

Коллектив рабочих всех трех совхозов дал твердое обязательство выполнить план сева хлопка к 1 мая и обеспечить высокие качественные показатели.

Сев в совхозах

(ПО ТЕЛЕГРАФУ ОТ НАШ. БАКИНСКОГО КОРРЕСПОНДЕНТА).

В хлопковых совхозах начат сев египетского хлопка. В совхозе № 2 Мильской группы посеяно 115 гектаров. Кроме того до 10 апреля во всех совхозах как Ширванской, так и Мильской группы посеяно 95 гектаров сверхраннего сева «египтян».

План сева хлопка в парниках для пересадки выполнен совхозами только на 73,8 проц., всего высеяна рассада на 59 гектаров.

Отстает полив

(ПО ТЕЛЕГРАФУ ОТ НАШЕГО КОРРЕСПОНДЕНТА).

АЛИ-БАЙРАМЛЫ. 15 апреля колхозники и единоличники приступили к севу египетского хлопка. Массовый сев развернется в районе с 20 апреля.

Отставание с предпосевным арашем и очисткой семян в районе продолжается. План очистки семян выполнен по району только на 45 проц.

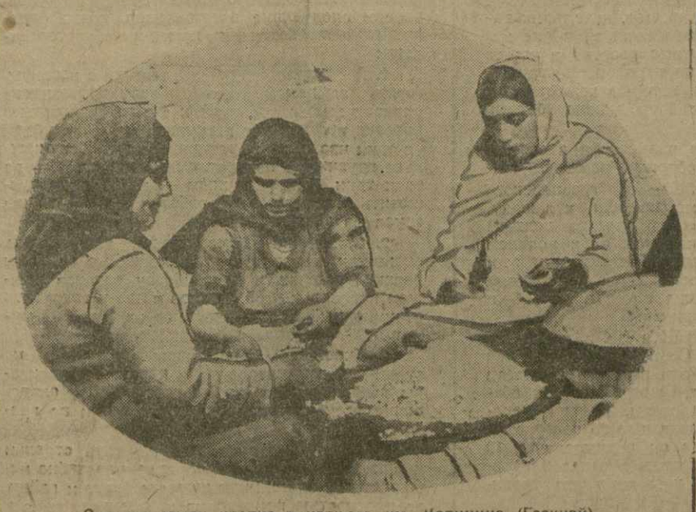

Очистка семян хлопка в колхозе им. Калинина (Геокчай)

Очистка семян—отстающий участок

(ОТ НАШЕГО СПЕЦИАЛЬНОГО КОРРЕСПОНДЕНТА).

КАЗАХ. 20 апреля по району плановый срок начала сева хлопка. Все подготовительные работы к севу должны быть уже закончены. Но в действительности дело обстоит иначе.

Семена хлопка еще далеко не подготовлены к севу. К 10 апреля из 3802 центнеров семян, необходимых для сева по всему району, было очищено только 1047,5 центнеров.

Прямым виновником затяжных темпов с очисткой семян является **Акстафинский хлопкозавод** (директор Алиев). Завод только за 5 дней до контрольного срока очистки разослал по колхозам стандарт годных для сева семян. И после этого завод четыре раза менял свои указания о том, какие семена годны к севу, что еще больше внесло путаницы в это дело. В результате качество очистки семян далеко не удовлетворительное.

На очистке семян заняты только одни женщины. В самые последние дни политотдел Акстафинской МТС провел ряд мероприятий, направленных к форсированию очистки семян. В колхозы послано 20 человек из районного актива. К очистке семян привлечены школьники и не занятые на других работах мужчины.

Форсируя очистку семян, необходимо обеспечить жесткий контроль за качеством проводимой работы, на что мало еще обращается внимания.

Первые 186 гектаров

АГДЖАБЕДЫ. (По телеграфу от наш. кор.). 15 апреля колхозы приступили к севу египетского хлопка. В первый день посеяно 186 гектаров, в том числе 84 гектара тракторными сеялками.

Начат сев американских сортов

ПУШКИНО. (По телеграфу от наш. кор.) Белясуварский район сеет только американский хлопок, который надо высевать на 2-3 дня позже чем египетский. Однако, в районе уже 15 апреля приступили к севу. Засеяно 119 гектаров, в том числе 61 гектар тракторными сеялками.

Все шире ряды соревнующихся

АГДАШ. (По телеграфу). Бригады Ханабадского **колхоза им. 26**, обсудив обращение Милость-Куракинских бригадиров, включились в соревнование на лучшее проведение сева хлопка.

Заключив между собой договора бригады колхоза им. 26 вызвали на соревнование бригады **Гаварлинского колхоза.** Подписанию договора между ними предшествовала межбригадная взаимопроверка готовности к севу.

Широко развертывается соревнование и в других колхозах района **(«Захмет», им. Агамали-оглы и др.).** В Халданском и Хосровском агроучастках в соревнование вступили и тракторные бригады, обязавшиеся образцово провести сев — дать высокое качество и строго выдержать сроки.

Внимание хлопковому семеноводству

(ПО ТЕЛЕФОНУ ОТ НАШЕГО БАКИНСКОГО КОРРЕСПОНДЕНТА).

Указание тов. **Сталина**, сделанное им на XVII с'езде партии, об улучшении семеноводческого дела еще не нашло отражения в практической работе Азнаркомзема, Азхлоптраста, Азхлопторгцентра, Заготзерно и хлопковых совхозов. Безобразия с хлопковым семеноводством продолжается. Семеноводческие колхозы в **Бардинском и Касум-Измайловском районах**, которые должны засеять около 500 гектаров, главным образом для размножения семян основного в ЗСФСР перспективного сорта № 114, до сих пор не получили еще семена для посева.

Посланный из совхоза Кара-Чала вагон с семенами для бардинских колхозов был заслан в Ляки и лишь несколько дней назад разыскан и направлен в Евлах. Но этих семян для хлопковых колхозов нехватит. Недостающую часть семян решено послать из Гянджи. Из Гянджи же должны получить семена сорта № 114 и касумизмайловские колхозы, но прежде чем послать гянджинские семена колхозам, их надо подвергнуть особой обработке, так как имеется подозрение относительно их засоренности. Для фумигации (обработки) семена должны быть присланы в Баку. И вот почти 20 дней Азтрактороцентр ведет переписку и бесконечные телефонные переговоры с Азхлопторгом об отправке этих семян, но безрезультатно.

Если до 22 апреля эти семена не будут доставлены в колхозы, то колхозам придется сеять рядовыми семенами своих районов и большая часть колхозного семеноводства в этом году будет провалена.

Далее выясняется, что семеноводческому колхозу «Мубариз» Гянджинского района для пересадочного хлопка дали египетский сорт фуади и колхоз уже заложил парники и приготовил рассаду этого сорта на 60 га. Этому же колхозу для семеноводческих посевов должны по плану дать американские семена № 114. Таким образом, грубо нарушается основное правило для семеноводства — чтобы в одном хозяйстве не было несколько сортов. Неизбежно произойдет перекрестное опыление хлопковых посевов, взаимное засорение их. Ясно, что из такого семеноводства колхоза «Мубариз» ничего путного не получится.

Еще один весьма показательный факт: для семеноводческих колхозов в **Карадонпинском районе** были предназначены семена сорта № 259 из Мильских совхозов. Лабораторная проверка присланного образца этих семян показала, что они на 40 проц. засорены семенами других сортов. Сейчас происходит расследование — кто произвел это засорение и погубил ценнейший семенной материал в первой репродукции.

Семеноводство является едва ли не самым отсталым участком в системе всех мероприятий, направленных к повышению урожайности хлопка в ЗСФСР и к улучшению качества волокна. Поэтому все недочеты, допущенные в эту весну в области колхозного семеноводства, необходимо вскрыть до конца и выявить конкретных виновников.

Д. ЗАХАРОВ

НИ ОДНОГО ТРУДЯЩЕГОСЯ БЕЗ ОБЛИГАЦИИ ЗАЙМА ВТОРОГО ГОДА ВТОРОЙ ПЯТИЛЕТКИ

Третий день подписки в Тифлисе

ОБЩАЯ СУММА ПОДПИСКИ НА 17 АПРЕЛЯ В ТИФЛИСЕ СОСТАВИЛА 20.326.535 РУБ. Подписка среди рабочих и служащих Тифлиса в основном закончена. 137.670 РАБОЧИХ И СЛУЖАЩИХ УЖЕ ПОДПИСАЛИСЬ НА ЗАЕМ В РАЗМЕРЕ 20.110.445 РУБЛЕЙ.

В ЛЕНИНСКОМ районе 9.450 рабочих и служащих дали подпиской 1.432.040 руб. В неорганизованном секторе подписка дала 277.180 руб.

В СТАЛИНСКОМ районе общая сумма подписки составила 4.276.440 руб., из них рабочие и служащие подписались на 3.961.325 руб., а кустари, ремесленники и домашние хозяйки на 315.115 руб.

В РАЙОНЕ ИМ. 26 все 18.804 рабочих и служащих уже дали подпиской 2.821.980 руб. В неорганизованном секторе этого района подписка составила 1.182.790 руб.

Успешно проходит размещение займа В РАЙОНЕ ИМ. ОРДЖОНИКИДЗЕ. Здесь общая сумма подписки составила 9.738 тыс. руб. 34.355 РАБОЧИХ И СЛУЖАЩИХ ЭТОГО РАЙОНА ПОДПИСАЛИСЬ НА 8.728 ТЫС. РУБ. В неорганизованном секторе подписка дала 1.010 тыс. руб.

Как об этом сообщалось еще вчера, все 3.295 колхозников ПРИГОРОДНОГО района Тифлиса подписались на 216.090 рублей. Закончена подписка и среди рабочих и служащих этого района.

Вчера в сельсоветы Пригородного района выехало 40 бригад в составе лучших финударников и комсомольцев для реализации займа среди трудящихся единоличников. Однако, район этот не обеспечен достаточным количеством облигаций для реализации их за наличный расчет. Бригады имеют на руках облигаций всего лишь на 72 тыс. рублей, а потребуется свыше чем на 200 тысяч рублей.

Тифлисское управление сберкассами немедленно должно обеспечить Пригородный район достаточным количеством облигаций.

На стройке института им. Сталина. Бригада Авдаляна подписывается на заем в размере месячной зарплаты. Слева: лучший ударник-активист по подписке на заем тов. Вартанов

Подписка в основном закончена

ЭРИВАНЬ. (МОЛНИЯ). С исключительным под'емом проходит подписка на заем «2-го года 2-ой пятилетки» во всех предприятиях и учреждениях Эривани.

Вчера к 2 часам дня сумма подписки составила 5530 тыс. руб. В ОСНОВНОМ ВСЕ РАБОЧИЕ И СЛУЖАЩИЕ УЖЕ ПОДПИСАЛИСЬ. Подписка продолжается среди отпускников и отсутствующих по болезни.

ЯГУБЯН.

Подписка в Баку

(ПО ТЕЛЕФОНУ)

Пролетарии Баку с большим под'емом встретили постановление правительства о выпуске нового займа.

Ход подписки на всех предприятиях и учреждениях Баку—ярчайшее доказательство этому.

Первыми в Баку еще 16 апреля закончили подписку на заем Шаумяновский и Дзержинский районы.

Нефтеперегонные заводы Шаумяновского района уже охватили подпиской 95 проц. всех рабочих, ИТР и служащих. В Дзержинском районе все рабочие железных дорог, механического завода, завода им. Шмидта уже подписались на заем. Пока не охвачены подпиской отсутствующие по болезни и находящиеся в отпуску.

Крекингзавод имени тов. В. Стуруа в 2 часа дня 16 апреля рапортовал Шаумяновскому райкому об окончании подписки на заем. Сумма подписки составила около 100 тыс. руб.

Успешно проходит подписка на промысле им. Азизбекова (Кала). Здесь 94 проц. рабочих уже охвачены подпиской. На промысле им. Микояна подписка закончилась на всех шахтах. С острова Артема сообщают по радио, что рабочие электроподстанции еще в 10 час. утра 16 апреля закончили подписку. **Многие товарищи, не ожидая организаторов подписки, приходили в комсод и просили принять подписку.**

На электротоке Карла Маркса к 5 часам вечера 16 апреля из 776 рабочих, ИТР и служащих подписались на заем 716 чел.

На судоремонтных мастерских имени Стуруа все 395 рабочих вчера, до 4 час. дня подписались на заем.

Успешно реализуется заем в Ленинском, Сталинском районах, нефтеперегонных заводах (район им. Орджоникидзе) и др.

На помощь деревне

Для проведения кампании по размещению «займа второй пятилетки» (выпуск 2-го года) Закавказское управление сберкассами командировало работников в опорно показательные пункты закавказского значения и в ряд районов ЗСФСР.

НКФ ЗСФСР тов. **Еремян** для проведения займовой кампании выехал в г. Эривань, а зам. наркома финансов ЗСФСР тов. **Хумарян** — в Баку.

Тов. Шмидт--почетный шахтер

ШАХТЫ, 16. (ЗТА). **Горняки красознаменной шахты «Артем» избрали О. Ю. Шмидта почетным шахтером-машинистом врубовки.**

В телеграмме к тов. Куйбышеву горняки говорят:

«Рабочие и инженерно - технические работники лучшей в Советском союзе шахты «Артем» с величайшим восхищением встретили весть о спасении героев Арктики. Передаем наш пламенный привет всем челюскинцам и отважным советским летчикам».

★ ★ ★

НЬЮ-ЙОРК, 17. (ЗТА). По сообщению из Нома (Аляска), доктор Рекс Шварц — представитель ведомства здравоохранения в Номе — заявил:

«Ночь с 15-го на 16-е Шмидт провел лучше, чем за все это время. Сегодня утром чувствует себя гораздо лучше. Полагаю, что кризис прошел».

НЬЮ-ЙОРК, 17. (ЗТА). Доктор Шварц, представитель ведомства здравоохранения в Номе, определил состояние тов. Шмидта в 16 час. по местному времени следующим образом:

«С утра наблюдается улучшение, дальнейших осложнений нет».

Готовятся к встрече героев

МОСКВА, 16. (ЗТА). Центральный парк культуры и отдыха в Москве готовится к встрече героев Арктики. После приезда их, парк организует большое общемосковское гулянье — «Праздник Арктики», на этом празднике челюскинцы и летчики встретятся с ударниками заводов и фабрик столицы.

★ ★ ★

ВАНКАРЕМ, 17. (ЗТА). Челюскинцы из-за загруженности рации лишены возможности отблагодарить в отдельности все организации и отдельных товарищей за приветствия и поздравления с высокой наградой, которой отметили их партия и правительство, и делают это через печать.

Все челюскинцы здоровы, бодры и счастливы от того внимания, которым они окружены.

И. о. нач. экспедиции А. БОБРОВ

С ФРОНТА ИНДУСТРИАЛИЗАЦИИ

УГОЛЬ

Добыча угля в Ткибули

За 14 апреля в (тоннах)

800	812	101,5

МЕДЬ

АЛЛАВЕРДЫ

16 апреля на Аллавердских рудниках добыто 76 тонн медной руды, 111,8 проц. плана, на Шамлугских рудниках — 175 тонн — 109,4 проц. задания.

Выплавлено меди 7,02 тонны 140 проц. задания.

16 АПРЕЛЯ—53.025 ТОНН, 91,1 %

ПРОМЫСЛА	СУТОЧНОЕ ЗАДАНИЕ	ДОБЫТО ТОНН	ПРОЦ. ЗАД.
Орджоникидзе	20.400	20.305*)	99,5
Сталинский	12.100	11.100	91,7
Ленинский	10.100	10.630	105,2
им. Кагановича	5.150	3.600	69,9
Микояна	5.100	3.100	60,8
Остров Артема	2.100	1.920	91,4
Молотовский	1.620	1.200	74,1
Кировский	1.540	1.120	72,7
им. 26-ти	90	80	88,9

*) В том числе промысел им. Азизбекова добыл 8500 тонн — 94,4 проц.

Работа Закавказской ж. д. за 16 апреля

Второе и третье отделения работают плохо

Задано	Погружено
897	909

Второе и третье отделения все еще не упорядочили работу по выгрузке. Неразгруженные остатки по этим отделениям намного превышают норму.

Станция **Навтлуг** (нач. тов. **Романишвили**) за отчетные сутки разгрузила только 31 вагон. Процент остатка под выгрузкой возрос до 148.

Так же нечетко работает по выгрузке ст. Баку II (нач. тов. **Кочетков**), где процент остатка под выгрузкой равен 48.

Организовать бесперебойную выгрузочную работу станций, использовать все возможности для улучшения использования вагонного парка — вот что должны сделать командиры решающих станций Закавказской.

16 апреля Северный парк ст. **Баладжары** целиком закрыт вследствие **нового происшествия.** На стрелке № 7 сошли с рельсов во время маневров два вагона, поднятые только через 10 часов после крушения. Маневры производили машинист **Капандадзе**, составитель **Кривцов** и стрелочник **Васин.**

9 происшествий за один день

Задан	Налито
885	808

16 апреля план налива нефтепродуктов выполнен на 91 проц. За 16 дней апреля при норме налива 14.160 цистерн налито 14.860, что составляет 105 процент. задания.

Вторую половину апреля дорога начала срывом плана по нефтеналиву. Главнейшей причиной срыва суточного плана налива является **пачечный подход маршрутов в Баку.** Шесть маршрутов от № 4143 до № 4153 подходили к Баку с интервалами от одного до двух часов.

Крушения ломают график, нарушают все законы движения поездов, вызывают многочисленные их передержки на промежуточных станциях. Большинство крушений произошло из-за недопустимого падения трудовой дисциплины и бдительности на работе.

Машинист **Белопипецкий** и **Дудченко** заехали с поездом № 2071-бис на ст. Евлах при закрытом семафоре. Поезд был остановлен сигналистом **Катрачевым.**

Машинист **Новиков** остановил поезд № 735 на перегоне Хачмас — Кусар-Чай вследствие порчи паровоза. Занимал перегон 2 часа 30 минут. Задержаны четыре поезда на 2 часа 40 минут.

За 16 апреля по дороге было 9 происшествий, из них 8 по третьему отделению и одно в первом отделении.

ВКЛЮЧАЙТЕСЬ ВО ВСЕСОЮЗНЫЙ ПРОИЗВОДСТВЕННЫЙ ПОХОД ИМЕНИ тов. СТАЛИНА

Ко всем железнодорожникам, ко всем рабочим Советского союза

Дорогие товарищи!

Нас глубоко взволновали слова нашего великого, мудрого вождя тов. **СТАЛИНА**, сказанные им на XVII с'езде партии, о том, что «транспорт является тем узким местом, о которое может споткнуться, да, пожалуй, уже начинает спотыкаться вся наша экономика...»

Это—не шуточное дело. Мы, железнодорожники, ставим под удар все народное хозяйство страны.

Мы знаем, что партия из года в год увеличивает техническую мощь наших железных дорог. Многие из них сейчас электрифицируются. Тысячи километров путей переведены на автоблокировку. Мощные советские паровозы «ИС» и «ФД» пошли по советским магистралям.

На реконструкцию транспорта в одном только 1934 году правительство отпускает три миллиарда семьсот миллионов рублей. Это—огромная сумма, огромная помощь.

Больше того. Мы слышали о том, что наш любимый и родной тов. **СТАЛИН** лично занимается вопросами транспорта, а его ближайший соратник тов. **Каганович** назначен заведующим транспортным отделом ЦК ВКП(б). Это вселяет в нас еще большую бодрость.

Чего нам нехватает, чтобы выполнить сталинский лозунг о решительном улучшении работы транспорта?

Нам нехватает еще железной дисциплины, глубокого чувства пролетарской бдительности и чувства чести. Многие железнодорожники формально, казенно относятся к государственной службе.

Вот, например, недавно машинист нашего узла Кузьмин приехал на станцию Ясная Поляна и только здесь узнал, что потерял в пути часть поезда — 30 вагонов.

Почему же, товарищи, так произошло? Только потому, что машинист Кузьмин и вся поездная бригада работали недобросовестно.

Понятно, не все наши железнодорожники работают так, как Кузьмин.

Вот возьмите к примеру нашу Тульскую станцию. Здесь стрелочный пост № 6 обслуживает стрелочник Андреев Хороший, добросовестный работник Андреев Как только заступит на дежурство, так проверяет ослабевшие гайки и болты, и все, что полагается, смажет, а стрелку вычистит

У него стрелочное перо плотно прилегает к рельсам, впритирку. Понимает Андреев, что и он на своем посту делает большое государственное дело.

Вот недавно дежурный по станции Ока нашей дороги тов. Быстриков показал образец пролетарской бдительности и предупредил, казалось бы, неизбежное большое крушение на мосту.

Все слышали и знают о машинисте Томке и его помощнике Яковлеве Северной дороги, предупредивших крушение экспресса. Хороший пролетарский пример **(пропуск).**

Пять лет назад, 29 апреля 1929 года, на XVI всесоюзной партконференции по инициативе тов. **СТАЛИНА** было принято обращение ко всем рабочим и трудящимся города и деревни о социалистическом соревновании и ударничестве. Мы можем отметить эту историческую дату и призываем всех железнодорожников Советского союза активно включиться во всесоюзное соревнование рабочих - железнодорожников, во всесоюзный производственный поход имени тов. Сталина, организуемый по предложению рабочих - железнодорожников Московского узла, поддержанный объединенным пленумом московского областного и городского комитетов ВКП (б).

Но успех наших предложений зависит от того, как наши коммунисты - железнодорожники и беспартийные активисты сумеют стать во главе растущего трудового под'ема рабочих - железнодорожников.

К сожалению, есть среди нас коммунисты, которые все еще не являются вожжаками. Нельзя так работать, как, например, работает Марченко, коммунист, весовщик станции Тула-Лятинская, систематически засылающий груз не по адресу, или как машинист Симонов, который сжег паровоз, или как начальник вагонного участка Ростовцев, который едва не довел вагонное депо до развала.

Такие «коммунисты» не могут быть больше терпимы в наших рядах, ибо, как совершенно правильно сказано в постановлении ЦК и СНК от 13 марта, «партийный билет не спасет их от карающей руки партии и правительства, которая не остановится перед тем, чтобы расправиться с ними, как с действительными врагами железнодорожного транспорта как с врагами советского государства».

Теперь о наших первых успехах.

Под руководством наших коммунистов мы начали работать по - новому, воодушевленные постановлением СНК и ЦК. Раньше у нас государственный план погрузки систематически не выполнялся, а теперь, за десять дней апреля мы выполнили план погрузки на 159 проц

Работе нашей станции стали помогать и другие службы. Так, например, начальник дистанции связи Клоев установил в районе маневровых работ телефонные розетки и выдал каждому составителю по телефонной трубке. Теперь всякие вопросы, которые возникают у составителя во время работы, можно быстро разрешать по телефону.

Мы добились также плановости в составлении и продвижении сборных поездов.

Применяя известный метод прозненского диспетчера Кутафина, мы пришли к выводу, что за ускорение движения поезда должны браться не только диспетчеры, но и целиком все поездные и паровозные бригады. Для этого ко всем сборным поездам мы прикрепили постоянные кондукторские и паровозные бригады и постоянных смазчиков.

До постановления СНК и ЦК сборный поезд между Тулой и Серпуховым двигался 20—25 часов, а теперь это расстояние поезд проходит в 8—10 часов. Быстрее начали оборачиваться и наши паровозы. Раньше перегон Тула—Скуратово поезд шел 35 часов, а теперь это же расстояние он покрывает за 19 часов. В итоге мы поставили в запас 8 паровозов, хотя количество поездов у нас увеличилось.

Все эти мероприятия привели к тому, что в Тульском узле по - настоящему развернулось соревнование смен.

Но на этом мы не должны останавливаться. Мы предлагаем осуществить сталинское указание о конкретном соревновании ведущих профессий — диспетчер соревнуется с диспетчером, стрелочник со стрелочником своей и соседней станций и стрелочниками соревнующейся дороги. Конечно, это только начало и надо еще очень крепко поработать, чтобы раз и навсегда покончить с безобразной работой нашего узла.

Хочется вам рассказать также о большой помощи рабочих тульских заводских предприятий и городских организаций железнодорожному узлу.

Почти все предприятия Тулы провели субботник на нашем узле. Рабочие приходили со слесарными инструментами в депо, на линию **(пропуск).**

Сейчас у нас развернулось организованное шефство тульских предприятий над железнодорожным транспортом. Рабочие тульских заводов показывают нам примеры классовой бдительности, трудовой дисциплины, учат, как надо работать.

Конечно, нельзя сказать, что тульские заводы сделали все и что больше можно ни о чем не беспокоиться. На многих заводах заводские пути не в порядке, темп погрузки и разгрузки недостаточен, и вагоны простаивают очень долго. К тому же часто приходится наблюдать варварское отношение к вагонам: их бьют, уродуют, разрушают.

Мы просим тульских рабочих покончить с этим злом. Уверены, что это будет сделано. Ведь недаром, увидев наши первые успехи, рабочие всех тульских заводов и фабрик стали еще лучше помогать нам.

Мы, делегаты тульских заводов на совместном слете с ударниками железнодорожниками, от лица всей пролетарской Тулы обещаем перейти к постоянной, повседневной, систематической помощи работникам железнодорожного узла и раз навсегда покончить со всеми безобразиями и недостатками в их работе.

Мы даем твердое обещание:

1. Выделить лучших активистов для постоянной партийной, комсомольской, советской, хозяйственной и профсоюзной работы на станции, в депо и во всех остальных службах железнодорожного узла.

2. Организовать обмен и передачу лучших образцов производственной и партийно - массовой работы тульских заводов и городских организаций на всех предприятиях узла.

3. Добиться своевременного выполнения тульскими заводами заказов железнодорожного узла на все запасные части, инструменты и оборудование.

4. Превратить вокзал гор. Тулы в образцовый, чтобы каждому пассажиру - пролетарию и колхознику было любо и приятно притти на вокзал.

Собравшись на своем слете, мы призываем всех пролетариев Советского союза включиться во всесоюзный производственный поход имени тов. **Сталина** и, соревнуясь друг с другом, бороться за полное оздоровление железных дорог

Мы, железнодорожники Тульского узла, вносим следующие предложения, какие одновременно являются и нашими обязательствами:

1. Весовщики, грузчики, товарные кассиры, борясь за незыблемость государственного плана, должны добиться к 1 мая сокращения простоя вагонов под погрузкой и разгрузкой на один час 30 мин., увеличить выработку каждым грузчиком по навалочным работам — до трех тонн, и по мелочным — до 13 тонн, удешевить стоимость переработки одной тонны груза на 10 коп.

2. Станционные диспетчеры, составители, сцепщики, маневровые и паровозные бригады должны увеличить переработку вагонов каждым паровозом на 5 вагонов в час и сократить станционный простой вагонов на 1 час 30 минут.

3. Участковые диспетчеры, дежурные по станциям, кондукторские и паровозные бригады обязаны добиться безоговорочного следования всех поездов по расписанию и по графику.

4. Стрелочники обязаны держать стрелки и флюгарки в чистоте и порядке, неослабно наблюдать за состоянием каждого болта и гайки, за плотностью прилегания стрелочного пера к рельсу. Предлагаем, в связи с этим, провести всесоюзную проверку состояния стрелок.

5. Мы предлагаем также организовать в течение апреля «день метлы и швабры» и очистить пути, станции, депо и пакгаузы.

6. Мы предлагаем к 15 мая прикрепить ко всем сборным поездам постоянные бригады паровозников, кондукторов и смазчиков.

7. Мы призываем всех путейцев к 1 июня снизить наполовину количество участков, имеющих предупреждения о сокращении скорости движения поезда.

8. Мы предлагаем организовать «неделю сплошного осмотра букс» и наладить систематический уход за буксой. Уверены, что это дело возглавят комсомольские организации и комсомольцы - смазчики.

9. По примеру наших связистов, мы предлагаем каждому связисту установить в маневровом парке по одной телефонной розетке.

10. Осмотрщики должны начинать прием товарных поездов на входных стрелках.

11. Машинисты должны добиться экономии топлива на паровозах серии «Э» и «С» и «СУ» не менее, чем 15 тонн в месяц, на паровозах «Ш» — 12 тонн и на паровозах «ОВ» — не менее 10 тонн.

12. Мы предлагаем с 1 по 12 июля произвести ремонт железнодорожных бань. К этому делу надо привлечь городские советы и коммунальные предприятия.

Мы призываем рабочих и хозяйственников всей промышленности к началу осенне - зимних перевозок, к 1 сентября, привести в порядок под'ездные пути и превратить заводские транспортные цехи в передовые. В ближайшее же время добиться полного прекращения простоев вагонов под погрузкой и разгрузкой сверх нормы.

В частности мы, рабочие Тулы, вызываем на соревнование рабочих заводов Днепропетровска. Задача соревнования — превратить к 1 августа 1934 года заводские транспортные цехи в передовые.

Мы призываем все политотделы МТС, по примеру колхозников Лосовщины и Днепропетровщины заключивших в свое время договоры с транспортом о выделении рабочей силы на снегоборьбу, заключить новые договоры о выделении колхозников на проведение летнего ремонта пути.

Уверены, что недалек тот день, когда мы, железнодорожники, сможем сказать любимому вождю тов. **Сталину:**

— Поругал ты нас на XVII с'езде, поделом и по заслугам поругал. Мы взялись за работу, а теперь нас можно и похвалить.

ОТ ИМЕНИ УДАРНИКОВ - ЖЕЛЕЗНОДОРОЖНИКОВ И РАБОЧИХ - УДАРНИКОВ ТУЛЬСКИХ ЗАВОДОВ И ФАБРИК — УЧАСТНИКОВ СЛЕТА.

(Следуют подписи).

ПРОТИВ ШУМИХИ И ПОШЛОСТИ В ПАРТИЙНОЙ ПРОПАГАНДЕ

Обзор печати „Правды"

В один прекрасный вечер радиослушатели Ярославля были потрясены невообразимым галдежом в эфире: похоже слились в дикую какофонию несколько станций. Музыка наскакивала на человеческие голоса. Крик людей перебивал музыку.

Что случилось? Кто натворил в эфире такую кашу?

— Это, с позволения сказать, «политбой» в общегородском масштабе, организованный ярославским горкомом.

Бой начался не сразу. Сначала шли, так сказать, мелкие стычки на отдельных предприятиях. Потом был организован бой между предприятиями и в заключение артиллерийская канонада в общегородском масштабе. С 28 марта по 5 апреля в Ярославле проведено 72 «политбоя», из них 2 общегородских. **«Правда»** уже сообщала (4 апреля) о той безграмотности, какую показали на этих боях «лучшие слушатели лучших школ», и даже отдельные пропагандисты, подосланные вместо рядовых слушателей школ.

Две недели идет в Ярославле шумиха. Все пропагандистские силы мобилизованы для одной цели, — подготовить «политболцев», зазубрить вместе с ними ответы на вопросы.

Каковы же итоги многочисленных «политбоев»? На что была затрачена энергия руководителей заводских партийных организаций, большого отряда пропагандистов?

После сигнала **«Правды»** ярославский горком вынужден констатировать: посещение школ партийного просвещения падает, нет персональной проверки состава пропагандистов, на отдельных предприятиях партийной пропагандой занимаются не секретари парткомов, а лишь пропагандисты.

Вот итоги первой полосы «политбоев». Эти итоги, к сожалению, не смутили Ярославский горком. Сейчас идет развернутая подготовка к новому «политбою». Масштабы города тоже, повидимому, не удовлетворяют ярославский горком. И новый бой затеян уже между тремя городами.

* * *

Погоня за голой формой попытки некоторых работников «оживить» партийную пропаганду приводят подчас к опошлению партийной работы.

Факты недопустимого подхода к политическому воспитанию масс находим мы в газете **«За качество питания»** (орган опытно - показательной фабрики готовой пищи краснопресненского треста Нарпит).

Проводили на этой фабрике «политудочку». Собралось 150 человек. Вот эту «политудочку» и расписала газета «За качество питания».

«Всех интересовал вопрос, а как же я усвоил доклад товарища СТАЛИНА и как проработал материалы с'езда.

К сцене подходит тов. Холодкова. Она забрасывает удочку и через несколько минут вынимает вопрос. Присутствующие насторожились. Холодкова отвечает неудовлетворительно. Жюри оценило ответ Холодковой на «двойку». Она вновь забрасывает удочку и за плохой ответ вынимает... воблу. Взрыв хохота. Музыка играет «Яблочко».

Следующим закидывает удочку тов. Лапшин из механической мастерской. Его ответ тоже оценили на «двойку». Но Лапшин почему-то вынимает коробку хороших папирос...

В толпе недоумение, — почему за плохой ответ такая хорошая премия.

— Это по «блату». Ответ был плохой, — кричат кружковцы, — Неправильно...

Другие, более спокойно обратились к Лапшину.

— Угости хорошей папироской.

Лапшин улыбается... Но пачка оказалась пустой. Музыка играет «Барыню». Хохот».

Публика, как видно, была довольна...

Довольны остались и руководители партийной организации и редакция газеты «За качество питания».

Огромный политический рост коммунистов, комсомольцев и беспартийных. Повышаются знания учащихся. Это — выводы, которые торопится сделать газета.

Вобла, так вобла. Все сойдет. Лишь бы весело. А то, что политическое воспитание масс заменяется балаганщиной, — это пустяки. Лишь бы весело.

* * *

Для «политбоев» всюду пишутся вопросники. Кое-кто сидит над этими вопросниками и мудрит, как бы покрепче, как бы позаковыристее завернуть вопрос.

Вот один из таких вопросников, составленных политотделом Черепановского зерносовхоза (Западная Сибирь).

Видно в этом совхозе есть глубокие знатоки международных дел. Значительная часть вопросов — на международные темы.

Вот и пишут эти черепановские международники:

— Что предпринимает сейчас Германия и к чему это может привести?

— Как влияет СССР на капиталистический строй?

Не знаем играла ли музыка в Черепановском зерносовхозе «Барыню» или «Солнце всходит и заходит», но для нас одно несомненно, что не один рабочий совхоза провалился, отвечая на столь же туманные, сколь и мудреные вопросы. Впрочем, с одинаковым успехом могут провалиться и авторы вопросников.

* * *

Законное требование партии к каждому коммунисту — знать партийные решения, знать политику партии, но находятся такие «унтеры» от партийной работы, которые превращают проверку работы коммунистов над собой в школьный экзамен, в уродливую форму чистки.

Такой «унтер» отыскался на шахте «Артем» (Ворошиловск) в лице заместителя партийного организатора Кузнецова.

Собрались коммунисты - шахтеры на «политзачет». Пришел и коммунист Бутенко послушать, поучиться чему - нибудь на этих зачетах и вдруг Кузнецов потребовал от Бутенко сдать зачет. Бутенко стал отпираться:

— Не подготовлен...

И тогда Кузнецов начал настаивать на исключении Бутенко из партии. И тут же исключили.

Факт вопиющий.

Так, ретивый зам. парторга понимал массово - воспитательную работу, задачи партийного просвещения.

* * *

Все эти факты вызывают законную тревогу. Погоня за голой формой в ущерб содержанию (побольше шума и музыки, побольше показу, а остальное не столь уже важно) — все это ничего общего не имеет с задачами партийного просвещения, все это, понятно, глубоко враждебно традициям нашей партии.

Нужно остановить тех, кто пытается подменить политику и администрированием массовую работу, кто шумихой хочет заменить глубокое повседневное изучение решений XVII с'езда партии.

В ЦК ВКП(б)

О наборе в институты красной профессуры на 1934-35 год

Центральный комитет ВКП (б) утвердил условия приема в Институты красной профессуры на 1934—1935 учебный год.

В Институты красной профессуры принимаются члены ВКП (б), преимущественно рабочие, (не менее 75 проц. всего приема) обладающие теоретической и общеобразовательной подготовкой в об'еме столичного комвуза или специально - экономического вуза, и имеющие достаточный опыт руководящей партийной, советской, профессиональной и хозяйственной работы.

Для поступающих в институт подготовки кадров общая подготовка устанавливается в об'еме рабфака.

Поступающие в Институты красной профессуры должны представить письменную работу по специальности. Представившие удовлетворительную письменную работу допускаются к устным испытаниям по теоретической экономии, философии (диамат и истмат) и по истории ВКП (б). Для поступающих в основные институты красной профессуры обязательно знание одного из иностранных языков (в об'еме вуза).

Поступающие в ИКП мирового хозяйства и мировой политики и в экономический ИКП, обязательно проходят испытания по экономической географии.

Партийный стаж для поступающих в Институты красной профессуры устанавливается: для рабочих не менее 8 лет, для служащих — 10 лет и опыт руководящей работы — не менее 3 лет. При наличии не менее 3 лет активной (руководящей) комсомольской работы партийный стаж может быть снижен на один год.

При поступлении в историко - партийный ИКП партийный стаж устанавливается: для рабочих не менее 10 лет, для служащих 12 лет и опыт партийной руководящей работы не менее 5 лет.

При поступлении в институт подготовки кадров партийный стаж устанавливается для рабочих 6 лет, для колхозников—7 лет.

Возраст поступающих в ИКП не должен превышать 35 лет.

Поступающие в ИКП должны представить в соответствующие институты: командировку обкомов или крайкомов, или ЦК нацкомпартий, заявление о приеме, автобиографию, засвидетельствованную справку о партийном стаже и социальном положении, подробную характеристику первичной партийной организации, утвержденную обкомом или крайкомом, или ЦК нацкомпартий, копию воинского документа, заключение медицинской комиссии о состоянии здоровья и документ об образовании.

Прием заявлений со всеми документами производится до 15 мая 1934 года.

Все заявления с документами рассматриваются дирекциями институтов и представляются в мандатную комиссию ЦК ВКП(б).

В случае положительного решения вопроса о приеме мандатной комиссией ЦК ВКП(б) кандидаты представляют не позже 15 июля 1934 г. письменную работу.

Товарищи, допущенные к приему мандатной комиссией ЦК ВКП (б), получают дополнительный двухмесячный отпуск с сохранением по месту работы получаемого содержания.

Товарищи, принятые в ИКП, обеспечиваются общежитием и стипендией в размере от 250 до 350 руб., семьи слушателей общежитием не обеспечиваются.

Общий контингент приема слушателей в Институты красной профессуры на 1934—1935 учебный год определен в 430 человек: историко - партийный — 40, экономический — 60, аграрный — 50, мирового хозяйства и мировой политики — 35, истории—40, философии — 25, советского строительства и права — 20, литературы — 20, подготовки кадров — 50, Ленинградский ИКП — 60 и ленинградское подготовительное отделение ИКП—80.

Разверстка мест по национальным республикам, краям и областям сделана в удвоенном количестве: Московская область — 140, Ленинградская область — 155 (из них 13 в Ленинградский ИКП), Украина — 45, Средняя Азия — 20, Азово - Черноморский край — 15, Северо - Кавказский край — 20, Западная Сибирь — 20, Восточная Сибирь — 15, Горьковский край — 30, Средне-Волжский край — 30, Сталинградский край — 10, (пропуск), Челябинская область — 12, Дальний Восток — 8, Ивановская промышленная область—26, Западная область — 22 (из них 10 в Ленинградский ИКП), ЦЧО — 20 Северный край — 30 (из них 20 в Ленинградский ИКП), Крым — 8, Республика немцев Поволжья — 4, Белоруссия — 25, Закавказье — 40, Татарская ССР — 10, Якутская АССР —2, Казакстан — 20, Башкирская АССР — 5, Карельская АССР—15 (все в Ленинградский ИКП).

ВЦСПС должен представить 30 кандидатур, ЦК ВЛКСМ—20 и ПУРККА —15.

Обкомам, крайкомам и ЦК нацкомпартий предложено не позднее 10 мая отобрать кандидатов, Лекторам ИКП предложено закончить испытания поступающих к 15 августа, а занятия с новым набором начать не позднее 1 сентября 1934 г.

ПОСЛЕ ОБЗОРА

5 апреля, **«Бакинский рабочий»** перепечатал обзор печати **«Зари Востока»** — **«Больше «вкуса» к партийной работе»** со следующим примечанием:

«Редакция «Бакинского рабочего» считает обзор «Зари Востока» правильным.

В связи с указанием «ПРАВДЫ» (передовая от 31 марта), что «не могут похвалиться успешной перестройкой и коммунисты Донбасса и Баку, где добыча угля и нефти отстает от производственных заданий», редакция «Бакинского рабочего» развертывает работу по освещению перестройки партийных организаций для передачи опыта лучших и критики недочетов и извращений в реализации решений XVII с'езда, являющихся программой борьбы за выполнение и перевыполнение плана по нефти».

* * *

11 апреля газета **«Большевик Каспия»**, перепечатав обзор печати **«Зари Востока»** — **«Ошибка, которая не исправлена»**, признала указания, обзора правильными.

„Сигналы с Ленинаканской ткацкой"

ЭРИВАНЬ. (По телефону от наш. кор.). Бюро ЦК КП(б) А заслушало 10 апреля доклад о состоянии работы Ленинаканского ткацкого комбината. Бюро отметило, что партийная, профессиональная и хозяйственная организации комбината не сумели полностью использовать все имеющиеся производственные и технические возможности для выполнения плана первого квартала. Парторганизация не сумела расставить силы таким образом, чтобы мобилизовать коммунистов на выполнение плана. В результате этого, а также в результате крайней слабости культурно - массовой работы, неправильного внедрения хозрасчета, план первого квартала текстильно - прядильной фабрики выполнен по валовой продукции на 95,1 проц., а по ткацкой фабрике — на 91,2 проц. Качество выпускаемой продукции крайне низкое.

Бюро ЦК постановило СНЯТЬ С РАБОТЫ СЕКРЕТАРЯ ПАРТКОМА КОМБИНАТА АВЕТИСЯНА, об'явив ему строгий выговор за невнимательное отношение к культурным нуждам рабочих нацменьшинств и за искривление линии партии в деле интернационального воспитания рабочих.

СНЯТ С РАБОТЫ ТАКЖЕ СЕКРЕТАРЬ КОМИТЕТА ЛКСМ БАРСЕГЯН.

Ленгоркому поручено пересмотреть состав работников фабкома.

Особое внимание бюро ЦК обращает на улучшение культурно - бытовых условий и снабжения рабочих. Приняты конкретные меры к укреплению ОРС комбината.

В Ленинакан, на помощь парткому комбината и ленкому направляется партгруппа.

* * *

11 апреля утром в Эривани получен номер «ЗАРИ ВОСТОКА», в котором напечатана корреспонденция «Сигналы с Ленинаканской ткацкой», ЦК поручил партгруппе, отправляющейся в Ленинакан, детально ознакомиться с указанными в «ЗАРЕ ВОСТОКА» фактами и немедленно принять конкретные организационные меры.

По Советскому союзу

Тов. Молотов на Метрострое

МОСКВА, 16. (ЗТА). 16 апреля тов. **Молотов** с тт. **Хрущевым, Булганиным,** начальником Метростроя т. Роттертом и заместителем начальника Метростроя т. **Абакумовым** об'езжал строительство метро. Тов. **Молотов** побывал на шахтах №№ 21, 22-бис, 29 и 12.

Из шахты № 21 тов. **Молотов** прошел по левому тоннелю до шахты № 22 и по параллельному тоннелю возвратился в шахту № 21, затем осмотрел строительство станции Красные ворота, где подробно ознакомился с работами по проходке станционного тоннеля и кладке сводов. На шахтах № 29 и 12 тов. **Молотов** осмотрел готовый двухпутный тоннель длиной 223,5 метра.

Тов. **Молотов** пробыл на строительстве около 3 часов.

Экспедиция Академии наук в Закавказье

МОСКВА, 16. (ЗТА). Академия наук в этом году отправляет в **Закавказье ряд научно - исследовательских экспедиций.**

В Абхазии будут проведены геологические исследования. В районе рек Взыбь и Киласури будут проводиться гидрологические изыскания мест, где возможны гидроустановки. Намечены также экономические и археологические исследования.

В Аджаристане экспедиция Академии наук должна дать полную оценку полезных ископаемых с точки зрения их промышленного и хозяйственного использования.

В Нах. ССР предполагается развернуть гидрологические, петрографические и ботанические работы. Гидрологическими исследованиями будут охвачены реки Нахичевань-Чай и Арпа-Чай.

Отдельные отряды экспедиции обследуют местонахождения строительных материалов и изучат эфироносы.

Морские вокзалы в Батуме и Сухуме

МОСКВА, 16. (ЗТА). В этом году будет реконструирован и расширен ряд морских портов. В Новороссийске строится специальная лесная гавань.

В Сухиме, Ялте и Батуме будут построены морские пассажирские вокзалы.

В трех километрах от старого города Соликамска в 1933 г. закончена постройка 1-го калийного комбината, имеющего мировое значение. Комбинат целиком механизирован. Вся продукция комбината идет химпромышленности и на удобрение полей. Мировые запасы калийной руды составляют 2½—3 млрд. тонн; по не полным разведкам ее млрд. тонн. На снимке: вагонетки с запасы у Соликамска доходят до 16 сильвинитом

Новая радиостанция им. Коминтерна

МОСКВА, 16. (ЗТА). 1 апреля 1934 года принята в эксплоатацию **новая радиостанция им. Коминтерна. Ее аппаратура, построенная целиком из советских материалов и советскими инженерами, является последним словом мировой радиотехники.**

На станции применена новая схема передатчиков, обусловившая особенно устойчивую работу, и впервые разработана оригинальная конструкция антенн. **Сейчас станция работает на волне 1.714 метров.**

Полная автоматизация управления позволила максимально сократить обслуживающий персонал.

Постройка 500 - киловаттной станции представляет собой крупнейшее достижение советской радиотехники. Десятимесячная опытная эксплоатация полностью подтвердила техническое совершенство станции.

Вездеходы Урванцева

АРХАНГЕЛЬСК, 16. (ЗТА). По сообщению с острова Самуила, **вездеходы Урванцева успешно закончили свой ледовой поход.** Покинув мыс Челюскина 9 апреля, они на следующий день благополучно прибыли на остров Самуила.

Приговор по делу взяточников на Пермской ж. д.

СВЕРДЛОВСК, 15. (ЗТА). Закончился суд над работниками отдела планирования управления Пермской дороги, систематически занимавшимися взяточничеством. По вине этих преступников десятки тысяч вагонов шли под внеплановые перевозки. Желдорога уплатила за несвоевременную отправку вагонов сотни тысяч рублей штрафов.

Линейный суд приговорил быв. зам. начальника отдела планирования Лобастова — к высшей мере наказания, начальника отдела Ефремова и экономиста Мазина — к 10 годам лишения свободы каждого. Остальные 13 обвиняемых приговорены к различным срокам лишения свободы и исправительно-трудовых работ.

М. Ботвинник приглашен на международный шахматный турнир

ЛЕНИНГРАД, 14. (ЗТА). **Венгерский шахматный союз прислал победителю шахматного первенства СССР М. Ботвиннику приглашение принять участие в международном турнире, который в конце апреля начинается в Будапеште.**

Советские суда ледокольного типа

ЛЕНИНГРАД, 16. (ЗТА). Севморпуть передал Балтийскому заводу заказ на постройку **двух морских грузовых судов ледокольного типа.** Грузоподъемность каждого судна — 2.500 тонн, водоизмещение — 6.600 тонн. При проектировке были учтены все недочеты «Челюскина».

Исследование льдов Северного полярного моря

МОСКВА, 16. (ЗТА). Начальник Ленской экспедиции **Лавров** (экспедиция зимует на острове Самуила) продолжает на самолете *«У-2»* исследование льдов и режима Северного полярного моря. Во время последнего полета он облетел весь Малый Таймыр. **Несмотря на чрезвычайно плохие условия полета, после полярной ночи (мороз достигал 45 градусов), самолет под управлением пилота Линдель при бортмеханике Игнатьеве пробыл в воздухе 35 часов. За это время покрыто 4.000 километров.**

На самолете установлен добавочный бензинный бак. Это позволяет производить непрерывный полет в течение 8 часов и увеличивает радиус полетов.

Этот год должен стать годом рекордного урожая

МОСКВА, 15. (ЗТА). **«Правда»** поместила сегодня полосу, посвященную тому, как **сейчас идет работа на социалистических полях.**

Сводка говорит, что **на 10 апреля по СССР засеяно 13.404 тыс. гектаров. С 5 по 16 апреля засеяно три миллиона гектаров.**

«Это мало, — пишет **«Правда»** в редакционной статье. — Правда, не во всех краях и областях начался сев, правда, в некоторых областях Украины сев ранних уже закончен, а сеять поздние не позволяет холодная погода. **Тем не менее 3 миллиона за пятидневку — этого явно недостаточно.** Это почти не превышает темпов прошлого года, хотя в целом в этом году уже посеяно вдвое больше, чем в предыдущем.

Ускорить темпы сева, ни в коем случае не снижая качества — такова задача в ближайшее время.

«Правда» дает картину хода сева по отдельным областям, краям и республикам. **Впереди — Украина, выполнившая 45 проц. плана.** Она могла бы ускорить сев, если бы не резкая пестрота итогов работ по отдельным областям. Если на Днепропетровщине выполнено уже 62 проц. плана, то в Черниговщине—лишь на 18 проц.

В последние дни по всему югу, особенно в Азово-Черноморском крае, прошли обильные теплые дожди, состояние озимых посевов резко улучшилось.

Яровые посевы уже дали хорошие ровные всходы.

«Сев в целом проходит лучше, чем в прошлом году, а ведь в прошлом году было не так плохо. **Надо приложить больше усилий, ускорить темпы сева, чтобы сделать этот год годом рекордного урожая.**

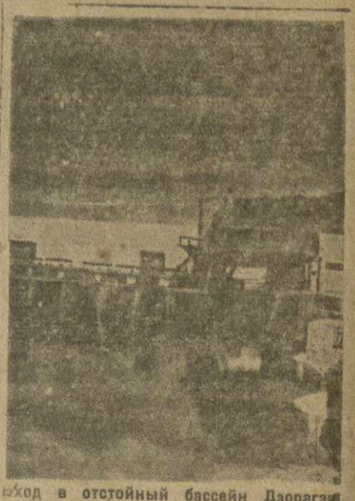

Вход в отстойный бассейн Дзорагэс и будка под'емного механизма цилиндрического затвора

Паспорт — каждой чайной плантации

Против 390.000 клгр. зеленого чайного листа в прошлом году **Ланчхутский** район дает в этом году 772.000. Увеличение выхода достигается **исключительно за счет повышения урожайности** и входа новых плантаций в эксплоатацию. Большие работы по улучшению состояния плантаций, хорошая постановка ухода за ними, своевременное и высококачественное проведение весенних работ обеспечивают это повышение урожайности.

Весенняя обработка плантаций закончена до 1 апреля. Квартальный план по основным работам перевыполнен. Сев чая проведен на 103 проц. Уже частично началась вегетация, и сейчас район готовится к началу сбора.

В улучшении состояния плантаций большую роль сыграла проведенная в районе **паспортизация земельных участков.** Это мероприятие особенно ценно тем, что чай в районе не сосредоточен на больших массивах, а разбросан на отдельных маленьких участках, общее число которых свыше 7.000. Каждый из этих участков имеет свои особенности, требует различных агромероприятий в зависимости от состояния насаждения, рельефа местности, почвенных условий и т. д. **Паспортизация дала возможность наметить для каждого отдельного участка необходимые мероприятия по улучшению и, кроме того, выявила некоторые участки, которые пришлось вовсе забраковать как негодные для разведения чая.** Наконец, введение паспортов дало возможность установить точную площадь чайных плантаций, устранить имевшееся до сих пор расхождение в плановых цифрах района и «Чай-Грузии».

Сейчас в районе имеется ряд колхозов, добившихся образцовой постановки ухода за плантациями. К их числу нужно отнести в первую очередь **Маматский колхоз им. Берия** и **колхоз «Ацана».** Здесь широко развернулось соревнование бригад, явившееся ответом на призыв бригадиров Милость - Куракинской МТС. Значительных успехов на основе соревнования бригад добился **Лесачинатский колхоз,** где переходящее знамя твердо держит бригада № 7 Хорошие образцы работы показал колхоз **«Эцер беглоба»,** где все показатели выполнены досрочно. Здесь хорошо поставлена партийно-массовая работа, хорошо работает секретарь ячейки т. **Хоперия.**

Большие работы в этом году развернулись и по цитрусовым культурам. По плану в этом году должно быть заложено в колхозах помимо насаждений на приусадебных участках 40 га новых мандариновых плантаций. Районными организациями этот план увеличен до 60 га.

Сейчас колхозами приобретено около 26 тысяч саженцев. Это количество обеспечивает до 52 гектаров посадки. Кроме того приобретено для посадки на индивидуальных участках колхозников и трудовых единоличников до 3000 саженцев.

Посадка саженцев цитрусовых началась **до срока,** так как из-за теплой погоды началось уже почкование саженцев. Ранняя посадка по наблюдениям специалистов влияния на состояние саженцев не имела.

Однако в посадочной кампании по цитрусовым имеется ряд недочетов. Планового снабжения саженцами организовано не было. Колхозам пришлось искать их по всем районам и совхозам и потому не достаточно учитывалось качество. Из-за этого значительное количество саженцев слабое. Местный агроперсонал, в особенности агротехники, не обладают достаточными знаниями и опытом в разведении цитрусовых и потому агротехническое руководство и обслуживание колхозов ни в коем случае нельзя считать достаточным в колхозах **«Шухуты», им. Ниношвили, Ахали-Сопели, «Мойдани»** и др. Это привело к тому, что в некоторых колхозах от 10 до 15 процентов саженцев могут не приняться. В целом по району могут не приняться 4—5 проц. саженцев.

Чаквинский совхоз. Подрезка чайного куста

Политотдел развернул работу по перестройке колхозных парторганизаций от колхоза к колхозу. Особенное внимание политотдел уделяет вопросам поднятия боеспособности низовых парторганов, поднятию политического уровня роли и авторитета деревенских коммунистов. Ряд членов партии систематически и злостно нарушивших партдисциплину и своим поведением дискредитировавших высокое звание члена партии райкомом и политотделом исключены из рядов партии (секретарь колхоза Квиаши Алексания, Пирцхалайшвили и др.).

Зав. складом колхоза им. Ниношвили растратил свыше 100 пуд. колхозного зерна, в колхозе «Грма Геле» сгноили несколько сот пудов кукурузы, в колхозах «Джурквети» и «Хидманала» оказались вытащенными из земли молодые мандариновые саженцы и порублены. Политотдел и райком заострят большевистскую бдительность деревенских парторганизаций и колхозников, должны разоблачить махинации классового врага, сломить кулацкое сопротивление.

Нынешняя весна началась в обстановке выполнения производственных заданий колхозов. Достигнут ряд успехов в борьбе за повышение урожайности чая и цитрусовых культур. Эти успехи должны быть закреплены. Лучшее оружие в этой борьбе — **дальнейшее развертывание соревнования бригад, которое началось в районе по призыву бригадиров Милость - Куракинской МТС.**

ПРЕДУПРЕЖДЕНИИ БЫЛО ДОСТАТОЧНО

Остатки малоходовых товаров на тифлисской межрайбазе Цекавшири дошли до 1 млн рублей, база не в состоянии выкупать такие ходовые, нужные для посевной товары, как эмалированная посуда, но зав. базой **Акакий Табидзе** уехал.

Куда? Зачем?

Конечно, в командировку в Москву и в Ленинград, конечно, за покупками новых товаров.

Со 2 апреля начались телеграфные поиски исчезнувшего Табидзе. После опубликования решения ЗКК ВКП (б) от 10 и 15 апреля поиски усилились. Но и на сегодняшний день никто в Цекавшири не может сказать, где находится Табидзе, за какими конкретно товарами он уехал, что он купил в Москве и в Ленинграде?

В этом маленьком факте весь стиль работы Цекавшири. На складах на миллионы рублей годами лежат товары, которые никак не удается продать, потому что многие из этих товаров приобретались без учета спроса потребителя, организация имеет миллионные убытки, но командировки «вообще» и покупка товаров «вообще» продолжаются.

Разве до решения Краевого комитета партии от 10 и 16 апреля не было предупреждений?

Таких предупреждений, требующих от кооперации в корне перестроить свою работу, было более, чем достаточно.

Однако, дальше болтовни, разговоров «вообще» в Цекавшири дело не пошло. Даже после решения Краевого комитета партии от 10 апреля руководящие работники Цекавшири не сумели сделать для себя необходимых выводов.

Но пусть говорят факты.

В Тифлисе при Цекавшири существует целая плеяда людей, находящихся, если можно так выразиться, в «вечной» командировке. Это представители различных кооперативных организаций Грузии, которые совершенно бесцельно околачиваются в Тифлисе, проедая здесь кооперативные деньги и тем самым увеличивая убыточность своих организаций, удорожая стоимость товаров. Назначение этих представительств—получать товар в Цекавшири и отправлять в райсоюз.

На сегодняшний день мы имеем в Тифлисе следующих представителей: **Амбролаурского райсоюза — Оболадзе, Кутаисской и Боржомской межрайбаз — Далоберидзе, Цалкинского и Башкичетского райсоюзов — Апаканяна, Агбулах-Манглисского райсоюза — Фармяняна, Люксембургского райсоюза — Харитова, Борчалинского райсоюза (2 часа езды от Тифлиса) Мнацаканова совхоз «Удабно» — Мгебришвили, Самтредской межрайбазы — Габуния, Цнорской межрайбазы Анджеванидзе, Зугдидской межрайбазы Гегечкори, Аджарикоопкавшири—Егиазарова, Батумской межрайбазы — Дарчия, ЗРК Андезит — Марсагишвили, Богдановского райсоюза — Акопова, ЗРК Ферромарганца — Кечакмадзе, Земо - Сванетского райсоюза, Юго - Осетинского облпотребсоюза — Шургая и Отарова.**

Итого 18 «представительств».

Зачем они нужны? Для отправки товаров? Но разве между Цекавшири и его системой нужны еще какие-то посторонние посредники. Наконец, президиум Цекавшири был обязан сам проверить деятельность этих представительств.

На деле президиум Цекавшири, а вместе с ним и ревизионная комиссия не сделали для себя необходимых политических выводов из решений Крайкома от 10 апреля.

Вопрос о существовании представительств был поставлен в порядок дня не Цекавшири, а партийными организациями. Еще 8 апреля ЦК КП (б) Грузии предложил Цекавшири в пятидневный срок ликвидировать все ненужные представительства. **На сегодняшний день это решение ЦК КП (б) Грузии остается невыполненным.**

Руководящие работники Цекавшири тов. **Савва Орджоникидзе** (зам. председателя), тов. **Герсамия** (зам. управ. торг. отделом). Только 11 апреля они написали бумажку всем райсоюзам с требованием к 22 апреля ликвидировать свои представительства в Тифлисе.

Прежде всего, кто дал право по своему усмотрению менять сроки ликвидации представительств, твердо установленные ЦК КП (б) Грузии?

Нужно было вместо писания бумаг и традиционного «спуска циркуляров в низовку» вызвать всех «представителей» райсоюзов в Цекавшири и предложить им немедленно ликвидироваться, но старый «кооперативный» метод работы требует обязательного циркуляра, обращения не непосредственно к представителю, а к его центру. Этот рутинный способ работы и сейчас пытаются защищать!

— В Цекавшири представители райсоюзов не учитываются, мы не знали их адресов, поэтому и не могли известить.

Ненужные представители годами живут в Тифлисе, разбазаривая народные деньги. Главное их назначение — связь с Цекавшири, но там даже не знают их адресов.

Эти факты говорят о слабой трудовой дисциплине в системе Цекавшири, об отсутствии чувства ответственности, о полном неумении организовать проверку исполнения.

В аппарате Цекавшири, в президиуме этой организации идет нескончаемая болтовня о перестройке «вообще».

На сегодня этой перестройки нет. Вполне понятно почему: перестройку надо начинать с воспитания в самом себе чувства ответственности за выполнение требований партийных организаций. Перестраивать надо раньше всего самих себя, чтобы своим примером влиять на других.

Обязанность руководящих работников Цекавшири—покончить с недопустимой расхлябанностью в своей собственной системе, 18 ненужных представительств должны быть немедленно ликвидированы.

А. ОСАДЧИЙ

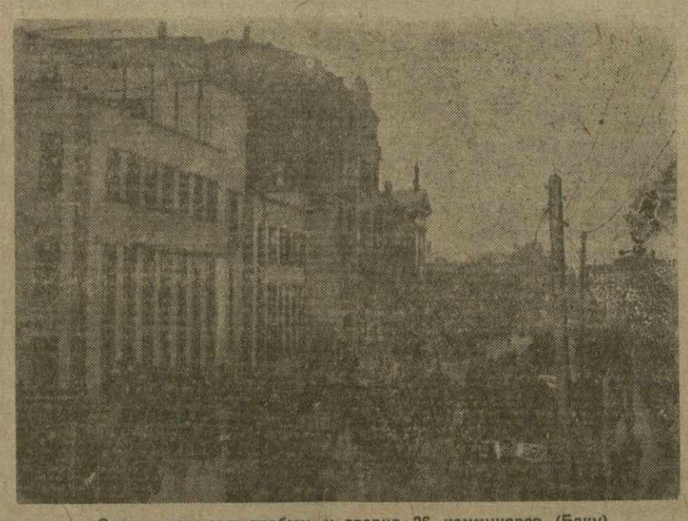

Старт вело-авто-пробегу у дворца 26 коммунаров (Баку)

ФЕЛЬЕТОН

Грипп по лимиту

У дверей кабинета председателя фабкома фабрики собрались рабочие. В кабинет вход был строжайше воспрещен в виду чрезвычайно важного совещания.

В кабинете густым облаком плавает дым. За столом, схватившись обеими руками за взлохмаченную голову, раскачивается председатель. Вокруг него члены фабкома.

Пятый час тянется экстренное совещание. Уборщица Маша только что внесла девятый по счету за это время графин воды. На нее зыкали, затопали ногами, и она поспешно скрылась.

Председатель перестал раскачиваться. Обвел членов фабкома мутным взглядом и простонал:

— Так как же, товарищи, с гриппом - то что делать? Ведь не уложимся в лимиты, скандал будет?

— А нельзя ли его, того, как - нибудь обойти грипп этот, — выдавил из себя один из членов фабкома.

Председатель безнадежно замахал руками. Выдумает тоже. А циркуляр выполнять - то нужно?

Перед ним лежала официального образца бумага от Центрального правления профсоюза рабочих шелковой, суконной и трикотажной промышленности. От 14 апреля 1934 года, за № 245.

Фабкому фабрики.

Обязательный лимит... в течение 1934 года.

Затем следует перечень заболеваний и контрольные цифры на год и на квартал.

Например, грипном должно заболеть не больше и не меньше чем 140 человек в году, а в квартале—35 чел. Малярией — 88, и 22 — на квартал, туберкулез, как болезнь не холодная, — всего 8 случаев на год и 2 — на квартал, и т. д.

Как видите, цифры даны с исчерпывающей жестокостью. Строго предусмотрено, сколько заболеваний на год, сколько на квартал.

В году нужно обязательно добиться 48 случаев нагноения кожи (в квартале — 12), сердечные заболевания должны составить 24 «случая», ревматизмом должны заболеть 48 человек в году и 12 в квартале.

«Вам предлагается немедленно проработать эти лимиты в фабкоме, цехкоме, в комплекте и при помощи делегатов смотреть, чтобы лимиты в массе рабочих добиться вложить в эти лимиты и покрыть пары в последующий квартал».

Врач - консультант — Лежава.

— Так как же, товарищи, с гриппом, а?... 140 случаев ведь?! Что поделаешь, — спросил растерянно, устало председатель.

Наступило молчание.

Внезапно председатель вскочил с места, как человек, долго не решающийся броситься в холодную воду и вдруг принявший твердое решение. Он нажал кнопку звонка, вошла уборщица Маша.

— Собрались?

— Да уж почитай третий час ждут.

— Зови их сюда. Вместе решим.

Кабинет наполняется гулом.

Председатель потер горло.

— Товарищи, которые с гриппом, отходи в сторону...

Из толпы рабочих отделились 7 человек и нерешительно стали у стены.

— С гриппом, я говорю, выходи ну...

Семеро стояли у стены, их лица были немного бледны. От повторного вопроса председателя количество их не увеличилось.

— Это все?—бледнея спросил председатель.

— Все, — хором ответили семеро.

Председатель беспомощно опустился на стул.

— 140... 140... — шептал он беззвучно.

Через десять минут кабинет председателя напоминал встревоженный улей.

— Ты что-же мне «ревматизму» сунешь, волновался мотальщик Ваня.—Чего мне с твоей ревматизмой делать?

— Тише, тише, — успокаивал председатель. — Воспаление у нас лимитом не предусмотрено. Бери ревматизм.

* * *

Страсти разгорались...

Интересно, в какие лимиты можно уложить бюрократическое творчество «плановиков» из центрального правления профсоюза рабочих суконной, шелковой, трикотажной промышленности, умудрившихся установить контрольные цифры с обязательным их выполнением даже для болезней!

БОРИС ШУМСКИЙ.

КАЖДОЙ КОЛХОЗНОЙ ФЕРМЕ ПОСТОЯННУЮ ЖИВОТНОВОДЧЕСКУЮ БРИГАДУ

Полностью сохранить приплод

(ОТ НАШЕГО ЭРИВАНСКОГО КОРРЕСПОНДЕНТА).

Проведенные межрайонные совещания, посвященные окотно - отельной и случной кампаниям показали, что в ряде районов Армении дело животноводства еще не поднято на должную высоту и работа во многих случаях идет по - старинке.

В **Кешишкендском и Пашалинском районах** подготовка к окотно - отельной и случной кампаниям проведена слабо. Земельные отделы этих районов даже не знают, как проходит кампания, какую работу проводят колхозы по подготовке к отелу, окоту и случке. **Кешишкендский колхоз,** находящийся в райцентре, совершенно не готов к окоту. В помещение, рассчитанном на 75 овец, загнано 128.

Массовый окот в этих районах только начинается, но факты говорят о том, что он проходит неблагополучно. В колхозе им. **Мартироса,** абортировало 18 овец, в колхозе **«Кущи»** — 5 овец. Причиной этого являются тесные помещения, антисанитария, выпаска котных овец на замерзшем пастбище и т. д.

Совершенно иная картина в тех районах, где к окотной кампании колхозы стали готовиться заблаговременно. Не было ни одного случая падежа в колхозах **«Каранамаз», «Ханчала», «Турк - Караклис» Агбабинского района. Колхоз «Далахлар»** из 115 окотившихся овец получил приплод в 121 ягненка и полностью сохранил его; то же и колхоз **«Ортакилиса».**

Плохо проходит подготовка к случной кампании. К концу марта в **Кешишкендском районе** организовано всего 3 случных пункта, несмотря на то, что район производителями обеспечен полностью и вместо потребных 81 бугая, район имеет 124. Из 100 колхозных коров 66 осталось яловыми.

В **Пашалинском районе** совсем нет подготовки к случной кампании. Райзо до сих пор не провел учета производителей, не выявлена потребность в них.

В хлопковых районах выявлено полное отсутствие и невнимание к животноводству. Районные организации, взявшись за хлопок, совершенно упустили из виду животноводство.

На общем фоне неподготовленности районов к отелу и окоту выделяются **Караклисский и Степанаванский районы,** сумевшие организовать эту кампанию. Районные парторганизации взяли это дело в свои руки, уделив ему максимум внимания. В результате, — **в Караклисском районе падеж телят не превышает 0,8 проц., падеж ягнят — 1 проц.**

Была отстающей, стала передовой

Молочно - товарная ферма **цихисджаварского** колхоза «Неа - эон» (Боржом) в прошлом имела не мало недочетов в своей работе. Достаточно привести тот факт, что в прошлом году МТФ имела до 60 проц. падежа молодняка, чтобы судить о ее тогдашней работе.

Не было порядка на ферме, не было заботливого ухода за скотом, правильной организации труда и должного зоотехнадзора. Правление колхоза сместило бывшего заведующего фермой. На его место поставило лучшего ударника — бригадира полеводческой бригады тов. **Грамматопуло Димарха.**

Он с первых же шагов своей работы взял упор на правильную организацию труда на ферме, на улучшение ухода за скотом. Он детально продумал план поднятия удоя, разбил пастбища на участки с чередованием выпаса, ввел ночную пастьбу, устроил питьевые бассейны на пастбищах, проверил состав пастухов, очистил их ряды от лодырей и нерадивых. Все это способствовало повышению удоя на 20 проц.

Все стельные коровы были закреплены за доярками на целый год, установлены ночные дежурства в коровниках, выделены телятники и т. д. Изменен также порядок начисления трудодней доркам. В прошлом году доркам начисление трудодней производилось только по двум показателям — по удою и выращиванию телят. В нынешнем году начисление производится по четырем показателям: удой, выращивание телят, отел и покрытие коров.

Этот порядок начисления трудодней обеспечивает правильное воспитание и выращивание телят, благополучный отел и 100-процентное покрытие.

В результате на ферме свели к минимуму падеж молодняка. Так из 62 родившихся живых телят пало только 2 и то в самом начале отела. Падеж этих двух телят поднял на ноги всех работающих на ферме. Были приняты решительные меры к тому, чтобы не допустить дальнейшего падежа, и в результате ни одного случая больше не повторилось.

Сейчас ожидается отел еще 73 коров. Ферма готова к приему нового приплода, а добросовестная работа доярок служит порукой тому, что весь ожидаемый приплод будет полностью сохранен.

Значительных успехов ферма добилась и в улучшении породы местного скота в целях повышения его продуктивности. Ферма взяла направление метизации скота швицкой породой. Из приплодов прошлых лет ферма имеет 69 голов метизированного скота. 40 процентов приплода этого года — метисы.

Хорошо подготовилась ферма к случной кампании, обеспечив стадо коров и нетелей в 194 головы 5 чистокровными бугаями швицкой породы. Начиная с 1935 года пополнение стада фермы будет происходить исключительно за счет метизированного приплода.

Для выявления отдельных ценных высокопродуктивных коров и для улучшения всего состава стада путем постепенной выбраковки малоценных, малопродуктивных коров, введен с этого года ежедневный учет удоя каждой коровы. В целях правильной постановки учета, весь скот фермы, кроме приплода этого года, занумеровали. Занумеровано 288 голов. На ферме правильно поставлен учет движения стада, случек и отелов, молока надоенного каждой доркой, и учет прихода и расхода молока.

В прошлом году было засилосовано 200 тонн силоса, причем до 100 тонн из кукурузной массы, весьма ценной в питательном отношении. Кукурузного силоса решено засилосовать в этом году не менее 150 тонн, для чего засевается 10 гектаров кукурузы. Для увеличения фонда сочных кормов колхоз сеет еще 3 гектара корнеплодов. Базой для добывания грубых кормов колхоз обеспечен.

Все вышеуказанные мероприятия, проводимые колхозниками колхоза «Неа-эон» в деле под'ема животноводства говорят за то, что указание тов. **Сталина,** что «1934 год должен и может стать годом перелома к под'ему во всем животноводческом хозяйстве», будет нами выполнено.

Агроном-зоотехник:

С. НИКОЛАЕВ

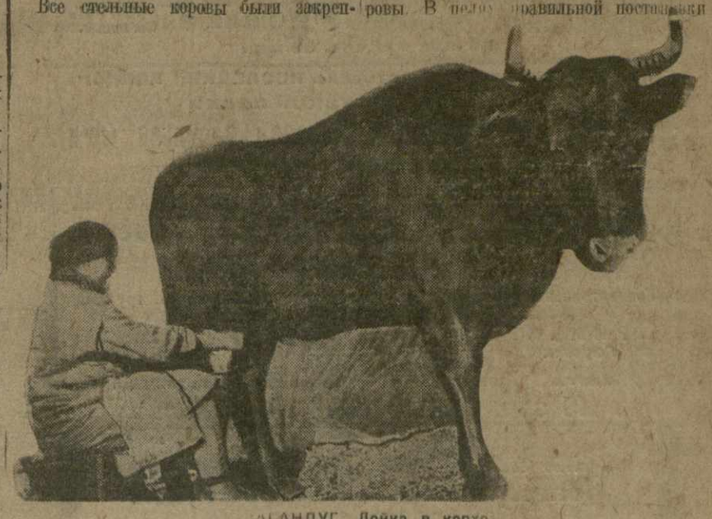

ЗАГАНЛУГ. Дойка в колхозе

БИБЛИОГРАФИЯ

РАЗВЕСИСТАЯ КЛЮКВА О „СТРАНЕ БЕЛОГО УГЛЯ“

В издании государственного издательства «Рационализация и стандартизация» вышла книга **М. А. Стекольникова** под названием **«Кавказ — страна белого угля».** (Москва. 1934 г. стр. 91.).

Предисловие к этой книге характеризует ее, как «первую попытку дать научно-популярный очерк в постановке вопроса широкого и комплексного использования водных ресурсов Кавказа».

Для всякого, хоть немного знакомого с энергетикой Закавказья, даже после беглого просмотра книжки Стекольникова становится ясным только одно, что в этом, с позволения сказать, труде можно **действительно найти богатейший материал для суждения о безграмотности автора в разбираемых им вопросах.**

Мы категорически возражаем против чьей бы то ни было попытки преподносить действительные достижения Закавказской федерации в области гидротехники в виде какого-то сборника анекдотов в виде полной путаницы географических и технических понятий, против перетасовок всех представлений о рациональном и эффективном энергетическом использовании.

Начать хотя-бы с целевых установок автора. По его мнению, **самым крупным видом использования водной энергии в Закавказье является** не более и не менее, как **применение ее для привода сохранившихся со времени глубокой древности мукомольных мельниц и топчей для риса** (стр. 8).

Правда, несколькими строками ниже автор отдает дань проявленной в Закавказье инициативе и доводит до сведения читателя, что в этой части Советского союза сейчас значительно усилилось строительство гидростанций. Как доказательство, приводится следующий поразительный список законченного к настоящему моменту ряда сравнительно крупных станций: Земо-Авчальская, Эриванская, Ленинаканская, Абашская, Нухинская, Ахалцихская, Чатахская, Боржомская, Цхинвальская, Холмская, Абастуманская.

Книжка подписана к изданию в ноябре 1933 г. и выпущена в свет в 1934 г. Читатель, ознакомившись «с богатейшими материалами» Стекольникова, будет весьма изумлен узнав, что большинство этих только что построенных станций вступило в строй Земо-Авчальская и Эриванская — в 1926 г., Абашская—в 1927 г., Ленинаканская — в 1929 г. и т. д., а приведенная в доказательство разворота гидростроительства небольшая Боржомская ГЭС выстроена в девяностых годах прошлого столетия бывшим кавказским наместником и бывшим великим князем Михаилом Романовым для нужд принадлежащих ему тогда Боржомских минеральных источников с разливочным заводом. К тому же, кроме Земо-Авчальской станции (ЗАГЭС), могущей быть отнесенной действительно к сравнительно крупным станциям, затем Эриванской, Ленинаканской и Абашской станций средней и малой мощности,—все остальные установки относятся к разряду мелких станций коммунального типа и некоторые из них насчитывают не менее десятка лет службы. Исключением из этого перечня является только упомянутая Стекольниковым **Холмская гидростанция, которая вообще не существует ни в природе, ни в Закавказье, в частности** Зато **во всем труде Стекольникова нет ни единого слова о такой крупнейшей водной артерии, как р. Рион с ее бассейном, об Ингуре, Кодоре и т. д.**

Об осушении Колхидских болот (стр. 15), сказано буквально, с полным сохранением текста, следующее:

«Работы развернутся в районе влажных мероприятиях и в меньшей степени орошение. Главным образом степеводств, как например, новодубливые (sic!) цитрусовые, эфиромасляничные и другие виды».

Не менее снисходительное открытие сделано автором на стр. 19. По его словам, **водохозяйственное строительство в бассейне Черного моря характеризуется в основном энергетическим использованием рек, которые можно приспособить для постройки мощных централей** (слушайте! — **А.**) **в обширных приморских заболоченных пространствах** (Колхида, Аджаристанские болота). Что это за бред? Кто из здравомыслящих, хотя бы и по рецепту Стекольникова, полезет строить гидростанцию, да еще мощную, на болоте? О каком энергетическом использовании может итти речь, когда болота эти потому только и образовались, что реки здесь текут по обширной низменности с еле заметными уклонами?

Мы не станем перечислять всех остальных, столь же характерных для данной книги безграмотностей. Сказанного достаточно, чтобы судить о научной (хотя бы даже популярно научной) ценности этого труда. Отметим еще только одну особенность, еще более обесценивающую и без того ни к чему непригодную книгу.

В предисловии сказано, что автор пользовался цифровыми материалами и данными проектирующих организаций, а также энергоатласом. Произошло ли это по небрежности издательства или самого автора, но **тщетно читатель, желающий ближе ознакомиться с рассматриваемым вопросом, стал бы искать по атласу, даже самому подробному, перечисляемые автором реки: настолько их названия искажены.**

В книге встречается какая-то река **Ира,** впадающая в Куру. Возможно, что имелась в виду р. **Иора,** но только она впадает в **р. Алазань.** Среди притоков Куры фигурирует какая - то **р. Дзема** (может быть, Дзегам? — **А.**), река **Арпа-Чай** почему-то везде именуется **Арап-чай, Самгорские земли,** лежащие под Тифлисом, почему-то на 22 стр. у автора **перекочевали в Армению,** водохранилище у Красного моста у Стекольникова переименовано (стр. 20) в Краскометское, мощность гидроэлектростанций на стр. 24 определена в «новом» электротехническом измерителе — «установленные квт-ч» и т. д. и т. д.

Не менее, если не более развязно автор обращается с техническими данными при описании существующих и проектируемых гидростанций.

Более или менее связно дано описание установок на р. Храм и то только потому, что оно взято из статьи, помещенной в тифлисском журнале «Техника и строительство» за 1932 г. № 7-8.

Далее следует описание Земо-Авчальской гидростанции. На стр. 8 сказано, что строительство этой станции только что закончилось; на 52 стр. говорится, что станция снабжает энергией г. Тифлис и т. д., а на 53 стр. неожиданно вытекает, что на станции еще только устанавливаются агрегаты мощностью 18 тыс. л. с. Ни слова не сказано о законченных работах по строительству второй очереди Загэса (работы ведутся с конца 1930 года), доводящей мощность станции до 37 тыс. квт. В конце приводится потрясающее сообщение, что **«современная потребность Тифлиса в энергии составляет до 25 млн. квт.».**

Если автор по своей неграмотности спутал киловатты с киловаттчасами, то и в этом случае приведенная цифра столь же далека от истинной, как и сам Стекольников — от представлений об энергетике Закавказья, ибо **современная потребность Тифлиса в электроэнергии определяется цифрой порядка 80 млн. квч.**

Следующей невинной жертвой творчества Стекольникова является небольшая Абашская гидростанция. Во - первых, у Стекольникова почему-то в 1934 г. в Советском союзе сохранилось старое административное деление на губернии, ибо на стр. 53 сказано, что Абашская станция мощностью в 2.610 л. с. проектируется в 35 клм. от Ново-Сенаки **Кутаисской губернии.** Во-вторых, вопреки утверждению на стр. 8, где эта станция отнесена к действующим, оказывается, что она еще только проектируется и в будущем, возможно, будет подавать энергию в г. Поти. В-третьих, при мощности 2.610 л. с. пока по подсчетам (хорошее **пока** на 8-м году работы станции!), возможное количество полезно отданной энергии составит 340 (?) квт-ч. на освещение и мелкие моторы и 470 тыс. квт-ч крупным потребителям. 340+470=810, а по Стекольникову 1.310, не говоря уже о том, что строить станцию в 2.610 л. с. из расчета отпуска 1.310 тыс. квч относится к разряду проектировок мощных централей на Колхидских болотах.

К сведению Стекольникова и его читателей: **Абашская станция построена в 1927 г. на мощность 1.120 квт., подает энергию в Поти ряд лет и выработала в 1933 г. — не пока по подсчетам, а вполне реально — около 7млн. ка-часов.**

Больше всего несуразностей нагромождено в описании **Рионской гидростанции. Дело в том, что при описании этой станции автор использовал данные из проекта, составленного проф. А. Людиным в 1924-25 гг. В действительности же станция построена по совершенно другому варианту и ни одно единственное данное из выставляемых Стекольниковым не совпадает с действительностью.**

Перечислять все эти неправильности было бы слишком утомительно. Высказанное в книге Стекольникова о Рионгэсе должно быть выброшено и сдано обратно в архив, откуда Стекольников его извлек, выдавая за новейший материал по гидростроительству Закавказья.

Восемь страниц посвящено описанию **Карасахкальской гидростанции.** Между тем, этот проект давно уже сдан туда же, откуда Стекольников достал старый проект Рионгэса, т.-е. в архив. **Станция эта не будет осуществлена,** во-первых, из-за целого ряда дефектов, главным образом в геологии, во-вторых, если Стекольников много и подробно говорит о Мингечаурской проблеме, он должен был бы знать, что разрешение этой проблемы исключает постройку Карасахкальской ГЭС, ибо она подтапливается подпором Мингечаурской плотины. Это не Стекольникову называется комплексным разрешением ирригационно - энергетических проблем.

Такой же архивной пылью покрыт и приведенный в книге проект Аджарис - Цхальской гидростанции, в описании которой также нет ни одного совпадения с действительностью, так как Стекольниковым дано описание давно оставленной схемы местной станции малой мощности, вместо которой строится сейчас районная станция мощностью в 16 тыс. квт.

Курьезнее всего то, что ряд построенных и работающих уже станций числится по Стекольникову проектируемым, а заканчиваемая только в 1935 г. Аджарис - Цхальская станция об'явлена построенной.

Такой же сумбур в описаниях гидростанций Армении. **Ни в описании Эриванской, ни в описании Ленинаканской станций нет ни одного данного соответствующего действительности. Мощность Ленинаканской ГЭС (стр. 72) по Стекольникову ни более, ни менее как 750 тыс. л. с.** Подумать только, на далекой окраине под шумок выросла станция, равная Днепровской, и ни одна душа во всем Союзе не знала об этом, пока Стекольников не раскрыл секрета.

Между прочим, оказывается (и этому открытию мы обязаны Стекольникову), что **г. Нуха со своей небольшой строящейся гидростанцией из Азербайджана почему-то перекочевал в Армению.**

За то в перечне станций Армении **отсутствуют действующая с 1932 г. первая в Союзе автоматическая гидростанция — Эриванская 2-я и пока самая крупная гидроцентраль Армении—Дзорагэс в 22.500 квт. и к тому же в техническом отношении одна из наиболее интересных в Союзе. Ни слова не сказано о строящейся самой мощной гидростанции Закавказья (в Армении) — Канакирской ГЭС на полную мощность 112 тыс. квт.**

Нам кажется, что сказанного более чем достаточно для суждения о книге Стекольникова, как о самой недопустимой халтуре, и нужно удивляться тому, как подобная книга вообще может быть предложена читателю Государственным издательством?

Нельзя терпеть такого пренебрежительного отношения к одной из актуальнейших проблем советского Закавказья.

Книга Стекольникова — это возмутительная, позорная для издательства ее выпустившего — халтура.

Э. АВАКОВ.

Отклики на спасение челюскинцев

„Только диктатура пролетариата могла воспитать таких героев“

ВЕНА, 16. (ЗТА). «Цюрихер цейтунг» называет спасение челюскинцев чудом. Газета заявляет, что спасательная экспедиция могла выполнить свою задачу лишь благодаря невиданным героическими усилиями советских летчиков.

«Бернер тагвахт» пишет, что организованность и хладнокровие, проявленные челюскинцами на льдине, и героизм спасших их летчиков не могут не вызвать восхищения всего мира.

Коммунистическая «Базлер форвертс» подчеркивает, что только диктатура пролетариата могла воспитать таких высокоидейных людей, пренебрегающих опасностью, какими показали себя челюскинцы и советские летчики. Газета, указывает, что спасением челюскинцев победоносный пролетариат СССР, одержавший победу над стихией, доказал, что он в состоянии дать должный отпор всякой попытке империалистов напасть на его границы.

„Честь и слава советским летчикам“

СТАМБУЛ, 14. (ЗТА). Сообщение о спасении челюскинцев газеты дали под крупными заголовками, отмечая громадный успех советской авиации и науки. Среди заголовков — «Честь и слава советским летчикам». Газеты подробно описывают ход событий и помещают портреты Молокова, Слепнева и Каманина. В газ. «Акшам» помещена передовая под заголовком «Челюскин— новая советская эпопея». «В то время, как мир бьется в политических противоречиях и бряцает оружием, — пишет газета, — развернувшаяся в полярном море исключительная драма вписала в историю человечества новые славные страницы, принесла советской науке новый успех, и дала новое доказательство отваги и творческой воли человека».

«Не знаешь чем больше восхищаться, героизмом летчиков или теми, кто среди бесконечных льдов во имя науки два месяца стояли перед лицом смерти, ежедневно сообщая по радио: «Моральное состояние челюскинцев прекрасно».

«Миллиет» называет спасение челюскинцев «блестящей победой науки и человеческой солидарности, одержанной советской авиацией».

Небывалый подвиг

ОСЛО, 14. (ЗТА). Норвежский премьер Мовинкель обратился к полпреду СССР тов. Бекзадиану с письмом, в котором выражает восхищение мужеством и настойчивостью участников экспедиции «Челюскина» и блестяще проведенными мерами по их спасению. От имени норвежского правительства Мовинкель передал тов. Бекзадиану и советскому правительству поздравление по поводу великолепных результатов и выразил глубокое сожаление по поводу болезни Шмидта.

СТОКГОЛЬМ, 14. (ЗТА). Шведские газеты в заголовках к сообщениям подчеркивают, что «советские летчики совершили небывалый до сих пор подвиг», что «это один из прекраснейших случаев спасения в истории», что это «героический эпос, беспримерный в истории».

Мы видим частицу стройки социализма

ПРАГА, 14. (ЗТА). Чехо - словацкая печать единодушно приветствует награждение советских летчиков — героев и всех челюскинцев.

«Прагер миттаг» по этому поводу пишет:

«Весь мир присоединится к высоким почестям, которыми СССР вознаграждает челюскинцев и их спасителей. То и другие проявили беспримерное самопожертвование на службе человечеству».

«Это более, чем героизм, — пишет «Вольт фон хейте» мы видим частицу строящегося социализма, создавшего атмосферу безграничного воодушевления, позволившего людям, пренебречь опасностью и смертью, ради общей цели».

Яркая страница в истории человеческого героизма

ВЕНА, 14. (ЗТА). Румынские, болгарские, югославские и венгерские газеты приветствуют героические достижения советских летчиков и публикуют многочисленные фотоснимки.

Будапештская «Непсава» указывает, что «энергия челюскинцев, равно как и отвага спасавших их тронх советских летчиков, навсегда войдут в историю человеческого героизма».

Белградская «Политика» отмечает, «сверхчеловеческие подвиги советских летчиков».

ЕДИНЫЙ ФРОНТ ПРОТИВ ФИНАНСОВЫХ ДЕКРЕТОВ ВО ФРАНЦИИ

ПАРИЖ, 16. (ЗТА). В ответ на призыв компартии и унитарных профсоюзов, государственные служащие приняли активное участие в назначенных на 15 апреля демонстрациях и митингах протеста против финансовых декретов.

Движение охватило более 50 промышленных центров. Несмотря на противодействие реформистских лидеров, демонстрации прошли по всей стране под лозунгом единого пролетарского фронта.

В Бресте, на 5-тысячном митинге, собравшиеся заставили реформистского оратора покинуть трибуну и потребовали предоставить слово представителю революционного профсоюза. После митинга состоялась демонстрация, организованная унитарным профсоюзом.

В Ницце демонстранты дали решительный отпор контрдемонстрации фашистской организации.

В Гренобле в митинге участвовало 2.000 чел., в Марселе 2.000, в Лионе — 3.500, в Нанте — 3.000 чел., в Бордо— 3 тыс. чел., в Шартре — 2 тыс. чел. и т. д.

Всюду демонстранты передавали властям список требований. Выполняя приказ Сарро, власти отказывались принимать их.

Сегодня особенно боевой характер имела демонстрация служащих центрального телеграфа и телефона в Париже.

„МЫ ГОЛОДНЫ, ДАЙТЕ НАМ ХЛЕБА!“

РЕВОЛЮЦИОННАЯ ДЕМОНСТРАЦИЯ БЕЗРАБОТНЫХ БОМБЕЯ

ЛОНДОН, 16. (ЗТА). По сообщению из Бомбея, 120 безработных вторглись в здание муниципалитета с криками: «Мы голодны, дайте нам хлеба».

Член муниципалитета, реформист Серанг предложил демонстрантам выделить двух или трех делегатов для изложения требований и обещал попросить мэра созвать срочное заседание для обсуждения требований.

Демонстранты освистали Серанга и продолжали кричать: «Работы и хлеба». Возбуждение возрастало. С галлереи для публики в членов муниципалитета была брошена железная палка, которая пролетела мимо. Мэр объявил о перерыве заседания. Прибывший отряд полицейских рассеял демонстрантов. Здание муниципалитета весь день охранялось полицией.

Китайские власти готовят новое предательство

БЕЙПИН, 16. (ЗТА). Китайские власти в провинции Хобей принимают меры к установлению «мира и порядка» в этой провинции, в чем видят подготовку почвы к осуществлению плана Хуан Фу о соглашении с японцами.

Прежде всего усиливается борьба против коммунистического движения.

В районе Луаня и Шанхайгуаня приказано распустить все профсоюзы.

Антифашистское движение в Сааре

ПАРИЖ, 16. (ЗТА). По сообщению «Юманите», на состоявшемся в Саарской области антифашистском с'езде трудящихся присутствовало 602 делегата, среди делегатов — несколько сот беспартийных рабочих, 183 коммуниста, 12 социалистов, 35 католиков и 3 бывших национал - социалиста. С'езд явился яркой демонстрацией тяги трудящихся к единому фронту.

Двое рабочих, возвратившихся недавно из СССР, передали трудящимся Саарской области привет от советских рабочих и от тов. Димитрова. Постановление отпр тжбшря жбшря бшря я новлено отправить приветственную телеграмму тов. Тельману.

Американская эскадра в Иокагаме

ТОКИО, 16. (ЗТА). В Иокагаму прибыла 5-я флотилия миноносцев американского флота и 11 кораблей. За время пребывания эскадры в Японии устраивается ряд банкетов и приемов. В Иокагаму прибыл также итальянский крейсер «Кварто».

ВЕСТИ ОТОВСЮДУ

★ По сообщению из Берлина, 16 апреля во время пробного полета упал и разбился спортивный самолет типа «физелер». Пилот погиб. (ЗТА).

★ В Брюсселе группа рабочих проникла в зал, где происходило фашистское собрание и устроила антифашистскую демонстрацию. В столкновениях между фашистами и рабочими ранено 30 человек. (ЗТА).

ЗА 700 ТЫСЯЧ ЦЕНТНЕРОВ РЫБЫ

СЕЛЬДЬ ПОДХОДИТ К БЕРЕГАМ

Перед ловом пузанка

По сообщению промразведки, в пробных уловах против Дивичи и Хачмаса, на подходах к берегу, впервые в значительных количествах появился пузанок (порода сельди).

До сих пор в этих местах преобладали долгинская и волжская сельди.

По сообщению дирекции Каспийского научно - исследовательского института рыбного хозяйства, в ближайшие дни пузанок подойдет к берегу.

В недоловe виноваты плохие руководители

Астаринский рыболовный колхоз «Прогресс» план улова красной рыбы в первом квартале 1934 г. выполнил лишь на 86,7 проц.

Помимо об'ективных для колхоза причин (неповоротливая работа «Азрыбаксоюза», о чем уже писалось в «ЗАРЕ ВОСТОКА») была и чисто суб'ективная причина прорыва: преждевременная, за месяц вперед выдерка ВСЕЙ БЕЗ ИСКЛЮЧЕНИЯ ГЛУБЬЕВОЙ САМОЛОВНОЙ СНАСТИ, которую надо было оставить до 1 апреля.

Дело в том, что глубьевая самоловная снасть не требует ежедневного осмотра. Мера эта дала бы возможность колхозу не только выполнить, но и перевыполнить план улова красной рыбы в первом квартале.

План лова частиковой рыбы колхоз выполнил в первом квартале на 106.7 проц. Колхозники и правление колхоза «Прогресс» делают все, чтобы к 15 апреля закончить в основном подготовку к живодному лову, а Азрыбаксоюз продолжает тянуть волынку с присылкой наживной клеенки, купороса, бутылок и балберов.

Навеостать упущенное

(ПО ТЕЛЕФОНУ ОТ НАШ. КОР.).

БАКУ. На южных промыслах Азрыбтреста Нариманoвский промысел подрежному отстает, вместо 1.641 центнера за вторую пятидневку, им выловлено 925 центнеров, — 56,4 проц. пятидневного задания.

Лов на Куркосинском промысле продолжает держаться на высоком уровне.

Шедший все время впереди Кумбашинский промысел резко снизил темпы лова: за первую пятидневку Кумбашинский промысел дал 2.861 центнер, или 134.9 проц. плана. Во второй пятидневке промысел дал 2.465 центнеров, или 71,9 проц.

Таким образом, за первую декаду апреля месячное задание по южным промыслам выполнено на 26.8 проц.

За оставшиеся 2 декады апреля Азрыбтрест должен выловить свыше 251.000 центнеров рыбы, в том числе 227.000 центнеров по сельдяному району.

Армрыба к лову не подготовлена

(ПО ТЕЛЕФОНУ ОТ НАШ. КОР.).

ЭРИВАНЬ. Массовый лов рыбы на Севанском озере начнется через несколько дней. Однако, Армрыба и Нар комснаб Армении встречают лов совершенно неподготовленными.

Между тем план лова за второй квартал составляет свыше 50 проц. всего годового плана.

Для организации лова нужны лодки. Армрыба имеет всего 8 годных лодок. Кроме этого 17 лодок требуют ремонта, который задерживается в ожидании приезда выписанных из Астрахани плотников.

Имеющиеся лодки не обеспечены моторами. Рабочие не обеспечены спецодеждой, отсутствуют брезентовые фартуки, резиновые плащи, рукавицы и проч.

Полученные от Рыбпромснаба сети и рыболовные снасти в условиях Севанского озера непригодны, но об этом начали думать только сейчас.

Закнаркомснаб обязан, пока не поздно, организовать проверку готовности Армрыбы к лову.

НОВАЯ СЕРИЯ ВОЗДУШНЫХ АВАРИЙ В ЯПОНИИ

ТОКИО, 16. (ЗТА). Девять японских истребителей, прибывшие 15 апреля в Сеул, в тот же день начали обратный перелет. Один истребитель разбился, летчик спасся на парашюте. Остальные восемь прибыли в Тацикава. Десятый истребитель, вылетевший 14 апреля из Тацикава, в тот же день упал в море. Группа разведчиков, вылетевшая в Пиньян (Сев. Корея), 14 апреля приступила к обратному перелету. По словам агентства «Симбун ренго», один разведчик из-за порчи мотора не мог приступить к обратному полету, три совершили вынужденную посадку на аэродроме авиационной базы Иоккати и четыре — на аэродроме в Осака. Остальные четыре пропали без вести и только 15 апреля были обнаружены. Трое из них сделали в разных местах вынужденную посадку. Четвертый прилетел в Тацикава, явившись, таким образом, единственным из восьми разведчиков, выполнившим задание по обратному перелету.

Хаяси взял отставку обратно

ТОКИО, 16 (ЗТА) По сообщению агентства «Симбун ренго», сегодня состоялось заседание военного совета, на котором был заслушан доклад Хаяси о мотивах побудивших его подать в отставку, а затем взять ее обратно.

Английский дипломат в роли советчика по захватам

ТОКИО, 16. (ЗТА). По сообщению «Ахаси», в Сеул (Корея) прибыл бывший товарищ министра иностранных дел Англии Ньютон. Газета утверждает, что Ньютон, в беседе с генерал-губернатором Кореи Угаки, заявил, что «личное ознакомление с положением в Маньчжу го убедило его в неправильности доклада «Литтона». Ньютон, по словам газеты, обращал внимание Угаки на «умелую китайскую пропаганду, произведшую благоприятный для Китая эффект в Европе и Америке», и рекомендовал, чтобы «Япония приложила более значительные усилия к раз'яснению за границей действительного положения в Маньчжу го».

Борьба за бахрейнскую нефть

ЛОНДОН, 16. (ЗТА). Как сообщалось, в британских кругах сильно обеспокоены тем, что американская нефтяная компания «Стандарт ойль оф Калифорния» организовала разработку нефти на Бахрейнских островах в Персидском заливе. Как сообщает нью - йоркский корреспондент «Файненшиэл ньюс», та же компания производит разведки нефти на Аравийском полуострове, неподалеку от Бахрейнских островов.

Юннань--об'ект империалистических вожделений

ШАНХАЙ, 15. (ЗТА). Как уже сообщалось, английские войска, заняв пункт Баньхуп на территории провинции Юннань (англичане утверждают, что этот пункт лежит в пределах Бирмы) стали подстрекать бирманцев к вторжению вглубь провинции Юннань, стремясь расширить таким путем захваченную территорию. В результате между бирманцами и китайскими жителями произошло крупное сражение, в котором, по словам «Давень бао», убито и ранено около 50 человек. Столкновения не прекращаются. Одновременно отряд французских войск в 100 человек вступил в район Цзяншу (к западу от Юннаньской железной дороги) и заставил местных жителей очистить район Цзяншу. Выступление французских войск в южной Юннани весьма знаменательно с точки зрения англо - французских противоречий в этой провинции. Очевидно выступление отряда французских войск является ответом на вторжение английских войск со стороны Бирмы.

ШАНХАЙ, 16. (ЗТА). Агентство Гоминь указывает, что по сведениям местного самоуправления района Шуинин в провинции Юннань, в Баньхуп (юго-западная часть Юннани), прибыло 300 английских солдат. Кроме того, свыше 100 английских солдат находится в Гукане близ Баньхупа.

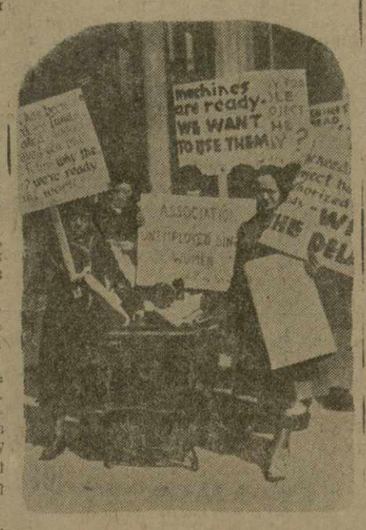

1 февраля нью-йоркское управление гражданских работ обещало предоставить работу четырем тысячам женщин-работниц швейной промышленности. Обещание до сих пор не выполнено. На снимке: демонстрация безработных швейниц, явившихся к зданию управления с требованием выполнить данное им обещание. На плакатах надписи: «Машины готовы, мы хотим работать», «План работы утвержден, фонды отпущены, почему мы не получаем работы?»

7-я годовщина ТЮЗ

Сегодня тифлисский ТЮЗ (русский сектор) отмечает 7 лет своей работы. В течение этого времени ТЮЗ дал 467 спектаклей, пропустил через все виды зрелищ — спектакли, кино, концерты, вечера науки и техники, сан-агитвечера и массово - затейных мероприятий — 1.300 тысяч юных зрителей.

Театр сплотил вокруг себя большой детактив, пионеров и школьников, педагогов, вожатых и родителей, добился высокого качества работы, обеспечил всестороннее коммунистическое воспитание детей.

На опыте массовой работы ТЮЗ организован Центральный дом художественного воспитания и техпропаганды среди детей, ведущим звеном которого остается ТЮЗ.

К 7-й годовщине ТЮЗ приходит с теми же основными работниками, которые положили начало этому делу, организовав первый в Закавказье ТЮЗ. Это тт. М. Руспанов — директор ТЮЗ, Н Маршак — художественный руководитель, К. Вайсерман — зав. педагогической частью, старые тюзовцы М. Маркевич, В. Ходжабеков, Н. Федоченко, Н. Глобенко, педагог Вайпо и бессменный председатель детактива П. Аспаниди.

Ко дню годовщины ТЮЗ выпускает 1-й номер ежедекадной многотиражки: «Дети Октября». Юбилейным спектаклем идет лучшая постановка сезона «Принц и нищий» в постановке Н. Маршака.

АЛ.

Ответственный редактор **В. ГРИГОРЯН**

ГОСОПЕРА
СЕГОДНЯ 8 сп 6 аб Риголетто | 19 апр 18 сп 8 аб Дубровский | 20 апр 13 сп аб ПИКОВАЯ ДАМА Первое выступл. солиста Большого театра Союза ССР Д. Я Андгуладзе
Открыт прием ПОСЛЕДНЕГО ДЕСЯТОГО ВЗНОСА по всем абонементам. Абоненты не оплатившие девятого взноса на спект. не допускаются.
Государственный оперный театр 23 апреля вне абонем. Фатьма Мухтарова и солист Большого театра СССР Давид Андгуладзе
КАРМЕН. БИЛЕТЫ ПРОДАЮТСЯ.

Сегодня 3 представления
ДНЕМ 2 представления с участием ЛЬВОВ | Нач. 1 в 12 ч. д. бил. спц. цв. 2 в 2 ч. д. зел. цв.
ГОСЦИРК
Вечером гастроль известн. атлета Лаврентия КАХЕТЕЛИДЗЕ
7 ЛЬВОВ 7 ДРЕССИРОВЩИК БОРИС ЭДЭР
Лучшие сатирики-фельетонисты ДАМИРОВ и ГУРСКИЙ
Любимцы Тифлиса Мария и Александр Ширай полет на голове через арену цирка Арзуманов
Рекордный баланс 2 МАРИАНО
Начало в 8 час. 30 мин.

Гофилгт Грузфил
18 апреля. Зал Руставели ПОСЛЕДНИЙ КОНЦЕРТ
Утро детской песни
Вера ДУХОВСКАЯ и Всеволод Васильев (ф-п).
Начало в 2 часа 30 мин. дня. Билеты в кассе Гофилгт.

Тифлисский Государственный Русский Театр
1904 г. XXX 1934 г.
18 апреля 1934 г.
Тридцатилетний юбилей театральной деятельности управл. труппой Александра Яковлевича Александрова
ПРЕМЬЕРА М. Горький „НА ДНЕ“ ВНЕ АБОНЕМЕНТА
Пьеса в 4-х действиях
Билеты продаются Начало в 8 час вечера
19 апр. 6 сп. 3 абон. „НА ДНЕ“.

18, 19, 20 и 21 апреля
Закрытие зимнего сезона театра Мюзик-Холл
Конферансье Г. А. АМУРСКИЙ
ПОДРОБНОСТИ В АФИШАХ.

Зак. и Груз конторы госбанка об'являют о продаже товаров по неоплаченным и неакцептованным счетам-фактурам разных организаций.
ГРУЗСНАБСБЫТ — скобяные товары,
САККОПВАЧРОБА — кожа, плекочный диапозит, и галантерея. ГРУЗМЯСОТРЕСТ — готовое платье, артель ЭЛЕКТРОМЕТАЛЛ — сталь листовая — ГРУЗТОРГ — электропечи и кружевные изделия.
Кроме вышеперечисленных товаров продаются также шелковый трикотаж, жидкое мыло и др. товары.
Товары продаются обобществленному сектору. За всеми справками обращаться в тов. группу Грузконторы Госбанка.

Администрация и комсод Грузмясосбыта об'являют, что 3 апр. с. г. розданы сотрудникам облигации по займу 2-й пятилетки.
Выбывшим из учреждения бывш. сотрудникам предлагается явиться за получением облигаций до 1 мая с. г., после чего невостребованные облигации будут переданы в сберкассу.

РЕВМАТИЧЕСКИЙ КОМИТЕТ И КУРСЫ для усовершенствования врачей при Госмединституте Наркомздрава Грузии устраивает серию лекций для врачей по ревматизму и заболеваниям суставов—на грузинском и русском языках.
Первая лекция на русском языке доцента И. Г. Конашвили состоится в аудитории Института курортологии Грузии на тему: «Классификация ревматических заболеваний» 20 апреля в 8 часов вечера.
О времени последующих лекций будет об'явлено в Институте курортологии.

ТЮЗ (русский сектор) Плехановск пр. 103. 18 апреля
7 лет работы ТЮЗа
„ПРИНЦ и НИЩИЙ“ постан. худож руков. Маршака Н. Я
Художник Гоциридзе М. — Музыка Крутикова Л. В.
Вход по пригласит. билетам Начало в 6 с полов. ч. веч

Зак. и Груз. конторы Госбанка ОБ'ЯВЛЯЮТ
продажу нижепоименован. товаров
СОЮЗА ВОИНСТВУЮЩИХ БЕЗБОЖНИКОВ ГРУЗИИ
в погашение просроченной ссуды Госбанку.
Пишущая машина и автомашина.
Товары продаются обобществленному сектору; за справками обращаться в тов. группу Грузконторы Госбанка.

О высшей математ, физике, механике, химии репетир. заочников студентов и готовуз. Ул. Кассера/Красногорская № 5, дер. по подъезд рядом с воротами, 2-й эт. 12-12

Зубной врач Н. М. Фишерович перешел на улицу Амо 6 Ксеннев № 12 рядом с аптекой

Зубоврачебный кабинет д-ра Л. Я. РАДЛЕРА переведен ул. Кваши 17 (быв. Артиллерийская).

Издательство „ТЕХНИКА ДА ШРОМА“ г. Тифлис пр. Руставели. 17. Расчетный счет в Госбанке № 150173
Поступили в продажу нового, утвержденного Совпрофом Грузии, единого образца на русск.-грузин. яз.
РАСЧЕТНЫЕ КНИЖКИ для рабочих и служащих ЦЕНА 30 КОП.
ПРОДАЖА ПРОИЗВОДИТСЯ:
Тифлис, пр. Руставели № 17 маг. „Техника да Шрома“. Тифлис, Исполкомская 2 маг. ЗВК „Боец“ Кутаис, писчеб маг. Горпо, Сухум, Госиздат Абхазии, Батум, магазин „Культснаб“ Хашури книжный маг. „Работ'роса“.
Вышли из печати книжки: КАССЫ ВЗАИМОПОМОЩИ - Цена 40 к. ОТЧЕТНЫЕ БЛАНКИ ВЗАИМОПОМОЩИ—Цена 2 к.
Иногородние заказы выполняются по получении полной стоимости вперед.
Переводы на счет издательства Издательство „ТЕХНИКА ДА ШРОМА“

ПОСТАНОВЛЕНИЕ № 24 НАРКОМСНАБА ССР ГРУЗИИ

16 апреля 1934 г. гор. Тифлис

„О представлении заявок по контингентам снабжаемых на III-й квартал 1934 г.“

Настоящим предлагается всем заинтересованным наркоматам (НКТП, НКЛП, НКЗДрав, НКЛес, НКПрос, НКЗем, НКСобес) и другим гос. кооперативным и общественным организациям представить Грузнаркомснабу заявки по контингентам снабжаемых на III-й квартал 1934 г. по нижеприведенным формам (отдельно по городскому и отдельно по сельскому снабжению):

а) Городское снабжение.

Форма № 1

Наименование предприят.	Обслуживан. система (ОРС, потребкоп.гостор.)	По какому списку проходит	Фактич. числен. по итогам выдачи забоpных документов на апрель 1934 г.					Заявка на III-й квартала 1934 г.							
			Индустр. рабочих	Остальн. рабочих	Всего рабочих	Прочих трудящихся	Итого	Индустр. рабочих или подземных	Остальн. рабочих	Всего рабочих	Прочих трудящихся	Итого	Подсобных предприятий		
													Рабочих	Прочих	Всего

б) Закрытые, учреждения

Вид закрытого учреждения	В чью систему входит (НКПрос, НКЗдрав, НКЗем, ГУИТУ)	Испрашиваемый контингент на III-й квартал 1934 г.	Примечание

По совхозам и МТС

Наименование и система совхозов и МТС	Рабочих постоянных	Рабочих строительн.	Рабочих времен. и сезон.	ИТР	Всего служащих	Иждивенц. рабочих и служащих	Итого

Сведения должны быть подтверждены треугольником учреждения или предприятия. Последним сроком представления заявок назначается 25 апреля 1934 г. Организации и предприятия, не представившие в срок заявок, будут снабжаться по усмотрению Наркомснаба ССРГ и никакие претензии в дальнейшем Грузнаркомснабом не будут рассматриваться. Тифснаботделу надлежит заявку представить в целом по Тифлису.

Примечание: Одновременно с этим необходимо копии заявок представить в местн. Снаботделы.

Наркомснаб ССР Грузии (Кучулория)

ГОСЦИРК покупает КОНЬКИ на РОЛИКАХ обращаться в контору Госцирка

КИПЯТИЛЬНИКИ ФАРФОРОВЫЕ
ЦЕНА 10 РУБ Шнур с фарфоровыми втулками, размер 2 метра для утюгов, чайников и чайник 8 руб. Там же принимается ремонт электро - нагревательных приборов Плехановский пр., 117 в под'езде. 3—2

ПРЕПОДАВАТЕЛЬНИЦА с многолетн. практикой готовит за все группы десятилет по всем предм. взросл. и детей. Подготовка во все учебн. заведения. Уроки: русск. яз. и казацкий, Пушкинская 11, от 11 ч дня до 5 ч, в 3—1

ДОКТОР БЕРИЕВ венерич. мочеполовые сифилис кожные. Ул 9—12, веч. 6—8, Цихановский переулок, Для женщин отдельный вход. Наносов сует „Свободы“ 6, „Ной“.

БУФЕТ стильный, большой, продается. Лермонтовская ул., 15, кв. 25, второй этаж. Вид. от 6 до 7 час.

Преподаватель с высш образов. готовит в ВУЗ на аттестат зрел. и технумы. Ул. Кецховели бывш. Лорис-Меликовская 4 квартал

16 апреля 1934 г. утеряна круглая печать треста тифлисских электрических сооружений (ТУЭС) Считать недействительным.

РОЯЛЬ Мальгон «Шредера» с концертной клавиатурой (юбилейный выпуск), спешно продается. Советская ул. № 28, стучать в парадное.

ЗАВТРА с 19-го апреля в кино-театре им. РОЗЫ ЛЮКСЕМБУРГ
ХУДОЖ. ЗВУКОВОЙ ГОВОРЯЩ. ФИЛЬМ
РВАНЫЕ БАШМАКИ
Режиссер М. БАРСКАЯ.
„Картина каких не было“.
Комсом. Правда от 17-XII-33 г.

ОТКРЫВАЮТСЯ
вечерние 4-месячные ЧЕРТЕЖНЫЕ КУРСЫ.
Организуются также подготовительные группы для поступления в ВУЗы Адрес: НАНАСЕВИЧА № 38. Канцелярия открыта от 7 10 ч. вечера.

Сотрудники аптеки Тифлеск. ж. д. узла выражают соболезнование начальнику аптеки по поводу смерти его матери
Кесарии Двали
Гражданская панихида в деревне Варевли.

Николай Камкамидзе с супругой Еленой, с детьми Константином, Леоном, извещают о смерти тети
Елизаветы Георгиевны Камкамидзе

Мария Давидовна, Ситизмунд Петрович Грузинские с сыном Станиславом извещают о смерти брата, шурина и дяди
Гавриила Давидовича Петросова
Вынос тела из кварт. Авлабарская ул. № 4 сегодня, 18 апреля, в 4 часа дня на Ходживанкское кладбище.

Сослуживцы службы связи электротехника управления ЗКВ жел. дорог извещают о смерти товарища старшего телеграфиста
Вениамина Иосифовича Индуева
Вынос тела 20 апреля, в 4 часа с Голгоревской ул. 68 на Авлабарское кладбище.

Изабелла Давидовна, Георгий Нерсесович и Дарья Сузанаджины извещают о смерти брата, шурина и дяди
Гавриила Давидовича Петросова
Вынос тела сегодня 18 апреля в 4 ч. дня на Ходживанкское кладбище из кварт. Авлабарская ул. № 4 (у под'ема Каллева).

Сотр. Гидроэлектропроекта Габричидзе, Чейшвили, Джапаридзе, Цотадзе, Цецвадзе, Шенгелия П Шенгелия В., Цулейскири, Панчулидзе, Капанадзе, Муджири, Кавришвили, Джавахадзе и Сихарулидзе выражают соболезнование другу инж. И. Г. Габунна по поводу смерти матери
Деспинэ Мурзакановны Габунна

МК курсов „Стенотипист“ извещают о смерти машинистки курсов
Любовь Николаевны Ворониной
Вынос тела из кварт. Егоровская ул. 7 (около завода 26-ти), сегодня, 18 апреля в 4 с пол. часа дня, на Кукийское кладбище

Сын Иван Гайозович, дочь Минадора, зять Леван Зоделава с детьми: Нелли, Гиви и Зурабом извещают о смерти
Деспинэ Мурзакановны Габунна
Похороны в гор. Поти 18 апреля, в 11 час. утра.

Сестры Маргарита и Анна Давидовна Петросовы извещают о смерти брата
Гавриила Давидовича Петросова
Вынос тела сегодня, 18 апр. в 4 часа дня на Ходживанкское кладбище. из кварт. Авлабарская ул. № 4 (у под'ема Каллева).

Сотрудники Грузсоюзсеменовода извещают о смерти бухгалтера Грузсеменовода
Гавриила Петросова
Вынос тела из кв. Авлабарская 4 сегодня 18 апреля.

Работники гаража Зак. и груз. Совнаркома выражают соболезнование работнику гаража Григорию Алексеевичу Ишханову по поводу смерти жены
Февронии Ивановны Ишхановой
Вынос тела из кв. Крайний под'ем № 1 (начало Коджорского шоссе сегодня, 18 апреля, в 4 ч. в. на Ново-Верийское кладбище.

Додо Алтадзе, Давид Чхеидзе, Михаил Дорджиашвили, Шалва Гамбашидзе сегодня и Александр Жоржолиани извещают о безвременной смерти дорогого друга
Соломона Язоновича Ахвледиани

Муж Григорий Алексеевич и сын Сергей Григорьевич Ишхановы извещают о смерти
Февронии Ивановны Ишхановой
Вынос тела из кв. Крайний под'ем 1 (начало Коджорского шоссе) сегодня 18 апреля, в 5 час. веч. на Ново-Верийское кладбище.

Айкануш Давидовна Петросова-Карапетова и Арташес Давидович Карапетов извещают о смерти брата и шурина бухгалтера Грузсеменовода
Гавриила Давидовича Петросова
Вынос тела сегодня, 18 апр., в 4 часа дня на Ходживанкское кладбище из кв. Авлабарская 4.

Театр имени К Марджанишвили извещает о внезапной смерти общественного деятеля, друга театра
Соломона Язоновича Ахвледианк

Администрация и сотрудники курсов „Стенотипист“ извещают о смерти сотрудницы-машинистки курсов
Любовь Николаевны Ворониной
Вынос тела из квартиры. Егоровская ул. № 7 (около завода 26-ти), сегодня 18 апреля. в 4 с пол. час. дня на Кукийское кладбище.

Близкие друзья Датико Гунна, и Акакий Церцвадзе с семьями извещают о смерти матери Ивана Габунна
Деспинэ Мурзакановны Габунна

Близкие друзья по работе Вахтанга Ахвледиани, извещают о смерти его брата
Соломона Ясоновича Ахвледиани.

Мать Мария, отец Андрей, брат Константин Кормилицыны извещают о смерти сына и брата
Бориса Кормилицына
Вынос тела 19 апреля, в 5 ч. веч. из кварт. с Батумской ул. ж. дор. дом.

Фати Адамия, Феодосия Меревилидзе, Анета Джапиани, Пуцу Хопения и Паша Кантарадзе с семьями извещают о смерти дорогой тети
Деспинэ Мурзакановны Габунна
Похороны в г. Поти сегодня, 18 апреля в 11 ч. утра.

Сотрудники мелиоративной группы субтропического управления НКЗема Грузии выражают соболезнование своему коллеге Валериану Чичинава по случаю смерти отца
Малакия Чичинава.

Георгий Константинович и Александра Семеновна с сыном Зурабом Ахвледиани извещают о смерти
Соломона Ясоновича Ахвледиани.

Сотрудники 4-й-ой ж. д школы выражают соболезнование Минадоре Георгиевне Габунна по поводу смерти ее матери
Деспинэ Мурзакановны Габунна.

Горем убитые Елаханя и Циса (Параскева) Ломая с дочерью Тамарой извещают о смерти незабвенной невестки и тети
Деспинэ Мурзакановны Габунна
Похороны в г. Поти сегодня, 18 апреля в 11 ч. утра.

Тамара, Валериан и Резо Двалишвили извещают о смерти
Соломона Ясоновича Ахвледиани

КРАСНОЗНАМЕННАЯ ТИПОГРАФИЯ ИМЕНИ А. Ф. МЯСНИКОВА, ИЗД-ВА «ЗАРЯ ВОСТОКА». ТИФЛИС, ПР. РУСТАВЕЛИ, 36. ГЛАВЛИТ А — 548.