Пролетарии всех стран, соединяйтесь!

ЗАРЯ ВОСТОКА

ОРГАН ЗАККРАЙКОМА ВКП (б) и ЦИК ЗСФСР

АПРЕЛЬ 22 ВОСКРЕСЕНЬЕ 1934 г., № 95 (3206) ГОД ИЗДАНИЯ 13-й

СЕГОДНЯ В НОМЕРЕ:

ПОСТАНОВЛЕНИЕ ЦК ВКП (б) — о проработке решений XVII с'езда партии.

ПОСТАНОВЛЕНИЯ ЦИК СССР — о награждении орденом Ленина непосредственных участников спасения челюскинцев; о награждении орденом Красной звезды участников полярного похода «Челюскина»; о возведении монумента в память полярного похода; о присвоении звания героев Советского союза летчикам, осуществившим спасение челюскинцев.

52.765 ТОНН НЕФТИ — 90,7 проц. плана — добыли промысла Азнефти 20 апреля.

ЗА ГЛУБОКОЕ ИЗУЧЕНИЕ РЕШЕНИЙ XVII С'ЕЗДА, ПРОТИВ ПОШЛОСТИ И БЕССОДЕРЖАТЕЛЬНОЙ БОЛТОВНИ (2 стр.).

ПОДПИСКА НА ЗАЕМ ПО ЗСФСР (1 стр.).

ПИСЬМО ПИСАТЕЛЯ СКИТАЛЬЦА (4 стр.).

СТАТЬИ: ПЕРЕДОВАЯ «ПРАВДЫ» — «Герои Советского союза»; ГОНДАРЕНКО — «Добить функционалку, перестроить работу органов промышленности» (3 стр.).

ОБЗОР ПЕЧАТИ: «Об одном «полит...бале» и веселом редакторе» (3 стр.).

ЗА ГРАНИЦЕЙ.

ЯПОНИЯ. Официальное «раз'яснение» о политике в Китае.

ГЕРОИ СОВЕТСКОГО СОЮЗА

Принята радиограмма:

«Челюскин» затонул, раздавленный дрейфующими льдами Полярного моря. Экипаж высадился на лед. Шмидт».

Ни минуты раздумья. Надо спасать. Правительство создает специальную комиссию под руководством тов. **Куйбышева.**

Достойные сыны нашей великой родины — ее лучшие пилоты — по предложению правительства самоотверженно ринулись в бой с суровой полярной стихией, жестокими морозами, пургой и предательскими ледяными торосами. Весь мир напряженно следил за тем, как километр за километром отважные советские летчики преодолевали бесчисленные преграды на пути к лагерю, как день за днем с неугасающей энергией и бодростью сами челюскинцы боролись со льдами. И вот — все спасены.

Сегодня страна венчает славой героев этой эпопеи, которая навсегда останется образцом исключительного мужества и организованности. Семь летчиков — имена их хорошо знает страна: **Ляпидевский, Леваневский, Молоков, Каманин, Слепнев, Водопьянов, Доронин** — получают отныне звание героев Советского союза.

Высокая честь.

Герой Советского союза — это человек, безгранично преданный нашей родине и великому историческому делу, которое она осуществляет под руководством партии Ленина, под руководством ленинского Центрального комитета и вождя всех трудящихся товарища **Сталина.** В вечность канул рабское прошлое страны. Освобожденная от ярма эксплоатации, она стала страной индустриальной, страной непобедимой. Пилоты советского воздушного флота героическим спасением челюскинцев показали, что в любую минуту они готовы принять любое самое сложное задание партии и правительства.

Герой Советского союза — это человек стойкий и мужественный, выполняющий порученное ему дело до конца, какому бы риску он ни подвергался. Пилоты советского воздушного флота спасением челюскинцев показали отвагу, равную отваге участников самых ожесточенных боев. Опасности не устрашили их. Они неуклонно стремились к цели — к далекому, затерянному во льдах, стеной непогоды отрезанному от материка лагерю — и достигли ее.

Герой Советского союза — это человек, который не только не страшится опасностей, но умеет их побеждать. Пилоты советского воздушного флота показали непревзойденное умение владеть таким сложным орудием техники, как самолет. Трудности не остановили их. **Доронин и Водопьянов** зимой совершили гигантский перелет из Хабаровска (5.000 километров) по мало исследованной, почти не оборудованной трассе и форсировали Анадырский хребет, т. е. совершили перелет, сам по себе являющийся блестящим успехом авиации. Тут же, без отдыха и сна, они приняли участие в труднейшем спасении челюскинцев. **Каманин и Молоков,** прилетев из Олюторской, по нескольку раз в день совершали маршрут в лагерь, виртуозно опускаясь и взлетая с небольшого аэродрома, которому ежеминутно угрожали смертельные трещины.

Передовая „ПРАВДЫ" 21 апреля

После того как **Ляпидевский,** пренебрегая опасностью, с искусством, поразившим мир, проник в лагерь и вывез оттуда 12 женщин и детей, пилоты в несколько дней доставили на материк свыше 90 челюскинцев. А сколько понадобилось бы на это дней, а часов, если бы нашим летчикам пришлось лететь не в арктическую пустыню, где **каждый километр по трудности равен ста.**

В первой шеренге нашей авиации стоят теперь семь доблестных пилотов, семь отважных и неустрашимых, первыми удостоенных высшей степени отличия — звания героев Советского союза. Они оправдали надежды страны. Великий вождь и учитель — товарищ **Сталин,** руководители партии и правительства от имени страны обратили к ним слова восхищения.

Орден Ленина украсит их грудь, на монументе высекут их имена. Советская авиация взрастила этих героев — честь и хвала ей. Она выращивает сотни и тысячи людей самоотверженных и отважных, знающих свое дело, безгранично преданных своей родине и делу социализма.

Орденом Ленина награжден и экипаж самолетов, принявших участие в спасении челюскинцев. Бортмеханикам принадлежит в этом немалая заслуга. В труднейших условиях Арктики они обеспечили безотказную работу моторов, полную исправность самолетов, боевую готовность их к полетам. Они и сами участвовали в трудных и опасных рейсах. В составе экипажа среди награжденных — бортмехаников — Левари и Армистед, американцы, граждане США.

Какая еще страна, кроме СССР, предоставляет столь обширную арену деятельности, такую неисчерпаемую возможность проявить себя людям науки, техники, культуры? Недаром в дни спасения челюскинцев иностранный специалист московского завода «Серп и молот», краснознаменец англичанин Монгер обратился к советским пилотам с письмом, которое заслуживает самой широкой известности. Вот оно:

«Глубоко тронут и восхищен необыкновенным геройством и отвагой спасителей челюскинцев. Я горжусь тем, что нахожусь в стране и среди людей, где родятся подобные герои. Был бы счастлив лично и крепко пожать руку героям. Прошу передать им горячий привет».

Привет Монгера сливается с бесчисленным количеством приветствий, обращенных к героям челюскинской эпопеи, так же как слит воедино их труд, поднимающий нашу страну на самый высокий уровень техники и культуры.

Отряд советских полярников во главе с тов. Шмидтом, совершивший труднейший арктический поход в особо неблагоприятных ледовых условиях этого года, внес свою немалую долю в это общее дело. Гибель корабля не сопровождалась гибелью экспедиции. Челюскинцы провели в ледяном плену два томительных месяца, но сохранили научные материалы, ценнейшие результаты долгих наблюдений, сохранили все, что могли спасти. Они сохранили и свою энергию, настойчивость, бодрость, неиссякаемый пыл полярных исследователей. В телеграмме тт. **Сталину, Молотову, Ворошилову, Куйбышеву, Жданову,** едва ступив на берег советской земли, они сообщили о готовности снова «отдать свои силы до последней капли по первому призыву на любой подвиг для блага социалистического строительства», и страна вручает им сегодня заслуженную высокую награду — ордена Красной звезды.

На дрейфующей льдине Полярного моря, которая служила пристанищем экипажу «Челюскина», остались только полуразрушенные бараки. Вздымающиеся торосы скоро сметут их, превратят в щепы, пурга занесет высоким снежным пластом, поздней арктической весной обломки бараков провалятся в трещины и полыньи. Но челюскинцы вне опасности — они на берегу Советской земли. Спасены все. Радостно была встречена эта весть. Желанием дальше и дальше крепить могущество и силу, благосостояние и культуру Советской страны встретят трудящиеся сегодняшние постановления правительства.

И на первомайских демонстрациях на победных красных знаменах будут ярко гореть лозунги Ленинского центрального комитета:

—Привет челюскинцам, доблестным бойцам полярного похода.

— Привет героям - летчикам, спасшим челюскинцев!

ПОСТАНОВЛЕНИЕ ЦК ВКП (б)

О ПРОРАБОТКЕ РЕШЕНИЙ XVII С'ЕЗДА ПАРТИИ

ЦК ВКП (б) устанавливает, что в некоторых краях и областях глубокое изучение решений XVII партс'езда подменяется показной шумихой и формальным зазубриванием отдельных положений.

Серьезная учеба подменяется спортивным азартом, организацией «политбоев», «политоблав», «политвикторин», «политлотерей», «политудочек» и т. д. Распространяются стандартные вопросы для проведения «политбоев», подчас абсолютно безграмотные, выпускаемые «парткабинетами» без просмотра и утверждения культпропами и парткомами. Партийцев приучают давать шаблонные ответы на заранее распространяемые шаблонные вопросы, а культпропы, обязанные контролировать это дело, остаются в стороне.

Тем самым живое большевистское дело изучения решений XVII с'езда партии опошляется, превращается в мертвую схоластику, в бессодержательную болтовню.

ЦК ВКП (б) постановляет:

1. Предложить парторганизациям немедленно устранить отмеченные выше извращения и отменить проведение «политбоев», «политлоторей», «политудочек» и т. п. несвойственных большевизму форм пропаганды.

2. Поручить комиссии в составе тт. Жданова (пред.), Стецкого, Мехлиса, Коган, Родионова, Киллерога и Булина в 10-дневный срок, учтя состоявшийся на заседании обмен мнений, представить практические предложения о формах политучебы в связи с проработкой решений XVII партс'езда, а также о порядке проведения партполитминимума для членов партии, кандидатов и сочувствующих, соответственно их уровню развития и теоретической подготовке.

ЦК ВКП (б).

„Красин" готовится в дальнейший путь

ПАНАМСКИЙ КАНАЛ, 20. (Собкор «Правды»).

«Красин» закончил погрузку угля, берет воду и чистит котлы. Начальник экспедиции тов. **Смирнов** и представители военно - морских властей Панамского канала обменялись визитами. Военно - морской атташе СССР **Орас** принял парад американских морских летчиков. Группы интересующихся постоянно посещают пристань, где стоит героический ледокол. (ЗТА).

Состояние здоровья тов. Шмидта

НЬЮ-ЙОРК, 19. (ЗТА). Доктор Шварц, представитель ведомства здравоохранения в Номе, сообщил, что **состояние здоровья Шмидта определенно улучшилось.**

О награждении орденом Ленина непосредственных участников спасения челюскинцев

Постановление Центрального исполнительного комитета СССР

Центральный исполнительный комитет Союза ССР постановляет:

1. За умелое использование достижений советской авиации в малоизученных условиях Ледовитого океана, за исключительно инициативную, четкую, самоотверженную работу, обеспечившую успешное выполнение операции по спасению челюскинцев, наградить орденом Ленина летчиков:

Ляпидевского А. В.
Леваневского С. А.
Молокова В. С.
Каманина Н. И.,
Слепнева М. Т.,
Водопьянова М. В.,
Доронина И. В.,

а также обеспечивших надежную работу моторов в перелетах на льдины для снятия челюскинцев бортмехаников и летчиков-наблюдателей.

Петрова Л. В. — летчика - наблюдателя, **Руковского М. А.** — бортмеханика, **Левари Уильяма** — бортмеханика, гражданина Соединенных Штатов Америки;

Пилютова П. А. — бортмеханика.
Девятникова И. Г. — техника.
Шельганова М. П. — штурмана;
Грибакина Г. В. — бортмеханика;
Клайд Армистед — бортмеханика, гражданина Соединенных Штатов Америки.
Александрова В. А. — бортмеханика;
Ратушкина — бортмеханика;
Разина А. К. — старшего механика;
Савина Я. Г. — бортмеханика.

2. Выдать награжденным настоящим постановлением единовременную денежную награду в размере годового оклада получаемого содержания.

Председатель Центрального исполнительного комитета Союза ССР М. КАЛИНИН.

Секретарь Центрального исполнительного комитета Союза ССР А. ЕНУКИДЗЕ.

Москва. Кремль.
20 апреля 1934 г.

Ванкарем — основная база экспедиции по спасению челюскинцев

О возведении монумента в память полярного похода

Постановление ЦИК СССР

Центральный исполнительный комитет Союза ССР постановляет:

В память полярного похода «Челюскина» 1933—1934 года, протекавшего в чрезвычайно трудных условиях во льдах Ледовитого океана и окончившегося 13 февраля 1934 года гибелью парохода «Челюскин», раздавленного льдами, и последовавшего за этим мужественного пребывания участников похода в течение двух месяцев на льдинах в «Лагере Шмидта», героизма при ведении и завершении работ по спасению участников экспедиции, ее научных материалов и имущества, завершенных 13 апреля 1934 года, воздвигнуть в Москве монумент.

Для выбора места возведения монумента, разработки проекта организации работ по его постройке образовать правительственную комиссию под председательством тов. Куйбышева В. В. в составе тов. Енукидзе А. С., Булганина Н. А.

Председатель Центрального исполнительного комитета Союза ССР М. КАЛИНИН.

Секретарь Центрального исполнительного комитета Союза ССР А. ЕНУКИДЗЕ.

О награждении орденом Красной звезды участников полярного похода „Челюскина"

Постановление Центрального исполнительного комитета СССР

Центральный исполнительный комитет Союза ССР постановляет:

1. За исключительное мужество, организованность, дисциплинированность, проявленные отрядом полярников во льдах Ледовитого океана в момент и после гибели парохода «Челюскин», обеспечившие сохранение жизни людей, сохранность научных материалов, имущества экспедиции, создавшие необходимые условия для оказания помощи и спасения, наградить орденом Красной звезды:

1. **Шмидта О. Ю.** — начальника экспедиции.
2. **Воронина В. И.** — капитана «Челюскина».
3. **Боброва А. П.** — помощника начальника экспедиции.
4. **Кренкеля Э. Т.** — старшего радиста экспедиции.
5. **Могилевича Б. Г.** — погибшего 13 февраля 1934 г. на «Челюскине».
6. **Гудина С. В.** — старшего помощника капитана «Челюскина».
7. **Маркова М. Г.** — второго помощника капитана.
8. **Виноградова Б. И.** — третьего помощника капитана.
9. **Павлова Б. В.** — дублера старшего помощника капитана.
10. **Матусевича Н. К.** — старшего механика.
11. **Тойнина Ф. П.** — второго механика.
12. **Пионтковского А. И.** — третьего механика.
13. **Колесниченко А. Е.** — практика-механика.
14. **Филиппова М. Г.** — практика-механика.
15. **Иванюка В. В.** — радиста.
16. **Загорского А. А.** — боцмана.
17. **Шуша А. Д.** — плотника.
18. **Дурасова Г. И.** — матроса первого класса.
19. **Сергеева Я. В.** — матроса первого класса.
20. **Ломоносова Н. М.** — матроса первого класса.
21. **Синцова В. И.** — матроса первого класса.
22. **Мосолова Г.** — матроса первого класса.
23. **Харкевича А. Б.** — матроса второго класса.
24. **Миронова А. Е.** — матроса второго класса.
25. **Баранова Г. С.** — матроса второго класса.
26. **Тиач М. К.** — матроса второго класса.
27. **Бармина В. Ф.** — машиниста первого класса.
28. **Фетина С. Ф.** — машиниста первого класса.
29. **Мартисова Л. Д** — машиниста первого класса.
30. **Петрова П. И.** — четвертого механика.
31. **Нестерева И. С.** — машиниста второго класса.
32. **Апокина А. П.** — машиниста второго класса.
33. **Задорова В. А.** — кочегара первого класса.
34. **Румянцева И. С.** — кочегара первого класса.
35. **Киселева С. Н.** — кочегара первого класса.
36. **Маркова Б. Л.** — кочегара первого класса.
37. **Агафонова А. Н.** — кочегара первого класса.
38. **Громова В. И.** — кочегара первого класса.
39. **Паршинского В. Л.** — кочегара первого класса.
40. **Ульева А. Г.** — кочегара первого класса.
41. **Бутакова П. О.** — кочегара первого класса.
42. **Кукушкина Б. А.** — кочегара первого класса.
43. **Ермилова Г. П.** — кочегара первого класса.
44. **Сергева Ф. О.** — кока.
45. **Морозова Ю. О.** — повара.
46. **Козлова Н. С.** — помощника повара.
47. **Агапова В. М.** — пекаря.
48. **Горсную А. А.** — уборщицу.
49. **Буркову Е. И.** — уборщицу.
50. **Милославскую Т. А.** — уборщицу
51. **Рудас А. И.** — уборщицу.
52. **Лепихина В. С.** — уборщика.
53. **Мальховского И. И.** — кочегара второго класса.
54. **Лескова А. Е.** — матроса первого класса.
55. **Копусова И. А.** — зам. нач. экспедиции.
56. **Баевского И. М.** — зам. нач. экспедиции.
57. **Гаккяль Я. Я.** — геодезиста.
58. **Лобза П. П.** — гидрохимика.
59. **Отахопова В. О.** — зоолога.
60. **Шпаковского Н. Н.** — аэролога.
61. **Ширшова П. П.** — гидробиолога.
62. **Факудова И. Г.** — инженера-физика.
63. **Хмызникова И. К.** — гидрографа.
64. **Новицкого Н. К.** — фотографа.
65. **Иванова А. М.** — моториста.
66. **Решетникова Ф. П.** — художника.
67. **Громова Б. В.** — корреспондента «Известий ЦИК и ВЦИК».
68. (Пропуск).
69. **Семенова О. А.** — секретаря экспедиции.
70. **Канцель А. А** — зав. буфетом.
71. **Гордеева В. Р.** — подрывника.
72. **Бабушкина М. С.** — пилота.
73. **Валавина Г. С.** — бортмеханика.
74. **Расе П. Г.** — инженера.
75. **Шульман И. П.** — студента-исследователя.
76. **Буйко П. С.** — начальника станции острова Врангеля.
77. **Буйко (Кожину) Л. Ф.**
78. **Васильева В. Г.** — геодезиста.
79. **Васильеву Д. И.**
80. **Комова Н. Н.** — старшего метеоролога.
81. **Конову О. Н.** — метеоролога.
82. **Белопольского Л. О.** — биолога.
83. **Сушкину А. П.** — ихтиолога.
84. **Никитина А. А.** — врача.
85. **Погосова А. Е.** — старшего механика.
86. **Гуревича В. Б.** — кладовщика.
87. **Прокоповича Е. С.** — зав. факторией.
88. **Иванова С. А.** — радиста.
89. **Зверева А. И.** — кока.
90. **Кокина К. Ф.** — служителя.
91. **Рицк В. И.** — геолога.
92. **Рицк Б. А.**
93. **Ромова В. А.** — главного инженера.
94. **Николаева И. К.** — печника.
95. **Березина М. И.** — печника.
96. **Березина Д. И** — печника.
97. **Сорокина П.** — плотника.
98. **Скворцова Ф. Я.** — плотника.
99. **Баранова В. М.** — плотника.
100. **Кулика Н. Н.** — плотника.
101. **Кудрявцева Д. И.** — плотника.
102. **Воронина П. И.** — плотника.
103. **Голубева В. С.** — плотника.
104. **Юганова А. И.** — плотника.

2. Выдать всем челюскинцам единовременную денежную награду в размере полугодового оклада получаемого содержания.

Председатель Центрального исполнительного комитета Союза ССР М. КАЛИНИН.

Секретарь Центрального исполнительного комитета Союза ССР А. ЕНУКИДЗЕ.

Москва. Кремль.
20 апреля 1934 г.

Постановление Центрального исполнительного комитета СССР

Центральный исполнительный комитет Союза ССР постановляет:

1. За исключительную умелую организацию дела спасения челюскинцев с максимальным использованием всех наличных местных средств, за правильную расстановку лучших летных сил, что в итоге обеспечило успешное без единой человеческой жертвы, разрешение поставленных правительством Союза ССР задач по снятию со льдов Ледовитого океана экспедиции челюскинцев, а также за проявление личного мужества, настойчивости в достижении конечной цели, награждать **орденом Красной звезды:**

1. **Ушакова Г. А.** — уполномоченного правительственной комиссии по спасению челюскинцев.
2. **Петрова Г. Г.** — председателя чрезвычайной тройки по спасению челюскинцев.
3. **Галышева В. Л.** — летчика.
4. **Пивенштейна Б. А.** — летчика.
5. **Бастанжиева Б. В.** — летчика.
6. **Демидова И. М.** — летчика.

2. Выдать Ушакову Г. А., Петрову Г. Г., Галышеву В. Л., Пивенштейну Б. А., Бастанжиеву Б. В., Демидову И. М. единовременную денежную награду в размере полугодового оклада получаемого содержания.

Председатель Центрального исполнительного комитета Союза ССР М. КАЛИНИН.

Секретарь Центрального исполнительного комитета Союза ССР А. ЕНУКИДЗЕ.

О присвоении звания героев Советского союза летчикам, осуществившим спасение челюскинцев

Постановление ЦИК СССР

Отмечая беспримерную героическую работу летчиков, осуществивших спасение челюскинцев, Центральный исполнительный комитет СССР постановляет:

Присвоить звание героев Советского союза:

Ляпидевскому А. В., Леваневскому С. А., Молокову В. С., Каманину Н. П., Слепневу М. Т., Водопьянову М. В., Доронину И. В.

Председатель Центрального исполнительного комитета Союза ССР М. КАЛИНИН.

Секретарь Центрального исполнительного комитета Союза ССР А. ЕНУКИДЗЕ.

20 АПРЕЛЯ — 52.765 ТОНН, 90,7%

ПРОМЫСЛА	СУТОЧНОЕ ЗАДАНИЕ	ДОБЫТО ТОНН	ПРОЦ. ВЫП.
Сталинский	12.100	11.100	91,7
Орджоникидзе	11.400	11.435	100,3
Ленинский	10.100	10.410	103,1
Азизбекова	9.000	8.700	96,7
им. Кагановича	5.150	3.400	66
Микояна	5.100	3.450	67,6
Остров Артема	2.100	1.750	83,3
Молотовский	1.620	1.300	80,2
Кировский	1.540	1.130	73,4
им. 26-ти	90	90	100

Дело классового долга, дело чести каждого пролетария и колхозника иметь облигации займа

52 тыс. ЖЕЛЕЗНОДОРОЖНИКОВ ПОДПИСАЛИСЬ НА 8 млн. руб.

За 4 дня подпиской на заем на Зак. железной дороге охвачено 52.610 рабочих, ИТР и служащих на сумму 8.140.000 руб.

В первом (Самтредском) районе уже подписались 91,1 проц. всех железнодорожников, во 2-м (Тифлисском) районе—87 проц., в 3-ем (Бакинском) — 80 проц. и в 4-м (Южная линия) — 70 проц.

Подписка на Зак. жел. дороге продолжается.

Станция Тифлис будет образцовой

Коллектив рабочих и служащих тифлисской железнодорожной станции закончил размещение займа. 16 апреля сумма подписки составила 220.805 руб. Из 1875 рабочих, ИТР и служащих подписались 1654. Не охвачены только отсутствующие рабочие и служащие.

Рабочие станции обязуются неуклонно бороться за повышение станционного хозяйства и сделать ст. Тифлис образцовой.

Премия за лучшую организацию подписки

Клуб им. Ворошилова в Тифлисе об'явил конкурс на лучшего председателя месткома, показавшего образцы организованного проведения займа.

В конкурс включились председатели месткомов союзов: печатников, мукомольников, госторговли и кооперации, госучреждений, финбанковских работников и текстильщиков-прома.

Лучшие предместкомы будут премированы на 200 руб. каждый.

Горняки Кафанских рудников подписываются

КАФАН, 20. (Собкор). С исключительным под'емом встретили горняки кафанских рудников постановление правительства о выпуске нового займа. **Первый день подписки среди рабочих и ИТР комбината дал 160.000 руб. На второй день подписка на заем среди горняков, ИТР и служащих Кафана достигла 374 тыс. рубл.**

Флотационная фабрика дала подписки 33.000 руб. Хорошо организовали подписку предшахткомы северного участка **Н. Хачатрян,** центрального участка **Т. Мовсесян,** на флотационной фабрике — **Х. Мартиросян.**

Первым подписался буровой мастер тов. Каландадзе

Широко развернулась реализация займа на промыслах Грузнефти. На вчерашний день здесь 840 рабочих подписались на 170 тыс. руб.

Первым на заем подписался буровой мастер тов. Каландадзе. Промысла, буровые и отдельные рабочие соревнуются на лучшее проведение подписки.

Подписка на промыслах продолжается.

Сообщают из районов ЗСФСР

СТЕПАНАКЕРТ. (По телеграфу). Постановление правительства о выпуске займа встречено трудящимися города и деревни с большим энтузиазмом. На фабриках, колхозах, селах всюду развернулась подписка на заем. Рабочие и колхозные собрания выносят единогласное решение о подписке на заем в размере трехнедельного заработка.

Однако сберкассы не сумели возглавить эту волну энтузиазма. В большинстве случаев сберкассы оказываются в хвосте. Сберкассы не сумели наладить учет подписки.

ВЕДИ. (По телеграфу). Подписка среди рабочих и служащих вединского района в основном закончена. Все силы города переброшены на село для реализации займа среди колхозников и трудящихся единоличников.

ГУРДЖААНИ. (Соб. кор.) До 18 апреля районная сберкасса **(зав. Кикалейшвили)** не сумела возглавить кампании по реализации займа, не учитывает суммы подписки. Даже 19 апреля не была известна общая сумма подписки в районе.

Потребовалось выехать в район представителю Закавказского управления сберкасс, чтобы наладить учет подписки. К 20 апреля по неполным данным рабочие и служащие подписались на 120—130 тыс. руб. Среди колхозников подписка по данным сберкассы составила 5.000 руб. Комсомольцы - бригадиры утверждают, что сумма подписки гораздо больше.

Работнику, прикрепленному из Тифлиса, едва удалось установить состояние расчетов с коллективами по первому выпуску займа второй пятилетки. Выяснилось, что 40—50 проц. коллективов, учинивших расчеты по нему, до сих пор не получили облигаций для раздачи их займодержателям.

Давно полученные в районной кассе облигации нового займа для реализации за наличный расчет среди единоличников пока не пересланы в сельсоветы.

18 апреля бюро райкома признало, что финотдел и сберкассы работают слабо. За это заврайфо тов. Миракову поставлено на вид, а заведывающему сберкассой т. Кикалейшвили об'явлен выговор.

ВКЛЮЧАЙТЕСЬ В ПРОИЗВОДСТВЕННЫЙ ПОХОД ИМЕНИ ТОВ. СТАЛИНА

ПОКОНЧИТЬ С ОБЕЗЛИЧКОЙ В ПРОДВИЖЕНИИ СБОРНЫХ ПОЕЗДОВ

На Закавказской забыты методы грозненского диспетчера Кутафина

«Применяя известный метод грозненского диспетчера Кутафина, мы пришли к выводу, что за ускорение движения поезда должны бороться не только диспетчеры, но и целиком все поездные бригады... До постановления СНК и ЦК сборный поезд между Тулой и Серпуховым двигался 20—25 часов, а теперь это расстояние поезд проходит в 8—10 часов».

ТИФЛИС. ПРЗ им. Сталина. Парторг монтажного цеха тов. Куправа

Так определяли гульские железнодорожники свои методы работы, доставившие им победу на транспортном фронте, позволившие в первую декаду апреля выполнить план погрузки по узлу на 159 проц.

Как движутся сборные поезда на Закавказской железной дороге, в частности на участке **Тифлис — Хашури?**

2 апреля сборный пришел в Хашури с опозданием на 9 час. 10 мин., 3 апреля — на 14 час. 59 мин., 4 апреля — на 7 час. 10 мин. и т д. Исключая пять дней, когда движение укладывалось или опережало график, сборные, как правило, идут с **длительными опозданиями.**

Непосредственным участием в рейсах Закавказских железных дорог диспетчер **Кутафин** еще раз доказал ценность своего метода Последователи кутафинского метода диспетчеры **Чанкветадзе, Морчиладзе, Арзиани, Коньков** рядом рейсов со сборным подтвердили блестящие качества этого метода. Однако принципы кутафинского метода сейчас забыты на дороге.

«Кампания» прошла, улеглась горячка, и только сейчас, после **длительного перерыва, диспетчеры Закавказской,** от случая к случаю, стали снова сопровождать сборные составы.

Наскоро формируется первая попавшаяся поездная бригада, наскоро она «командиром» информируется о цели поездки, и с каждой станции начинает диспетчер с пути бомбардировать дежурного диспетчера просьбами о скорейшем продвижении **«его»** состава.

Прикрепление ко всем сборным поездам постоянных кондукторских и паровозных бригад, а также постоянных смазчиков тульские железнодорожники считают одним из основным факторов движения сборных поездов по графику и раньше времени, предусмотренного графиком.

О какой организации постоянных бригад можно говорить в пределах Закавказской ж. д., если даже **штатные диспетчеры не закреплены за отдельными участками, а перебрасываются с места на место?**

Участок Тифлис — Хашури один из самых загруженных участков дороги по обилию станций и по малому количеству путей, суживающих пропускную способность участка. Ежедневное продвижение 9, а в летние месяцы 11 пар пассажирских поездов, отправление распорядительными станциями маршрутных составов пачками,—все это делает необходимым максимальную четкость работы диспетчеров этого участка, укрепление диспетчерского аппарата сильными постоянными кадрами.

А в действительности?

За короткое время с участка Тифлис — Хашури на Акстафинский участок были переброшены диспетчеры **Арзиани, Курдов, Эбралидзе,** годами обслуживавшие селекторные аппараты линии Тифлис — Хашури. Им на смену командирами движения перебрасываются такие агенты, как, например, диспетчер **Харадзе,** только в прошлом году уволенный за слабость работы.

Ограничиваться отдельными поездками диспетчеров со сборными поездами нельзя. Пора перейти к дальнейшему этапу кутафинского стиля работы — к **четкому ,оперативному руководству** непосредственно **у селекторного** аппарата с заранее разработанным оперативным графиком движения сборного.

Ряд опытов диспетчера **Арзиани,** заранее составлявшего подробный план движения сборного, намечавшего на этом плане все грузовые операции, предполагаемые на отдельных станциях, целиком оправдал себя. Этот опыт, не найдя отклика и поддержки у администрации, заглох сам по себе.

И только сейчас, в разгар обсуждения обращения тульских рабочих, когда основная масса диспетчеров ищет путей для максимального продвижения поездов по графику, снова вспомнили о положительных методах составления оперативного плана продвижения сборного.

Бесперебойное следование сборных поездов зависит от трех групп: **диспетчеров, поездных бригад и дежурных по станции.**

Попрежнему на низком уровне стоит трудовая дисциплина у обслуживающего поездного персонала, у отдельных технических работников станции. Снятые с работы за пьянку, разгильдяйство и другие нарушения трудовой дисциплины, работники **Ткемаладзе** (дежурный по станции Каспи), **Чумбуридзе** (нач. ст. Каспи), **Цхитишвили** (нач. ст. Схра) снова приняты на работу.

«В целях систематической оценки качества работы диспетчера, поездных бригад и станционных агентов и выявления персонально лиц, ответственных за всякие случаи снижения коммерческой скорости... устанавливается ежесуточный углубленный анализ графика исполненного движения. Во главе бюро назначается инженер - эксплоатационник с производственным диспетчерским стажем». Так гласит инструкция НКПС.

Какой же тщательный анализ графика можно требовать от бюро анализа исполненных графиков, в котором нет не только **ни одного «инженера - эксплоатационника с производственным диспетчерским стажем», но даже просто диспетчера.**

Руководству сборными поездами «между прочим» нужно положить конец. Необходимо в кратчайший срок добиться укомплектования сборных поездов постоянными квалифицированными поездными бригадами, связав эти бригады договорами социалистического соревнования как друг с другом, так и с отдельными диспетчерами. Это позволит диспетчеру следить за работой бригады не только в период своих одиночных рейсов, но и во время своего дежурства у селектора. Необходимо сдвинуть с мертвой точки вопрос об организации дублирующей связи на участке Тифлис — Хашури.

Получасовое пребывание в диспетчерской человека, даже не знакомого с работой диспетчера, убеждает в необходимости организации такой дублирующей связи. С диспетчером говорят сразу две - три станции. Говорят не только по вопросам дальнейшего продвижения составов, но и заказывая вагоны под погрузку, наводя целый ряд справок. Диспетчер превращается в какое - то справочное бюро, отвлекаясь от своей непосредственной работы, теряя возможность внимательного анализа движения поездов. И когда, наконец, приходит возможность диспетчеру ответить второй или третьей станции, запрашивающей район о возможности пропуска состава... оказываются упущенными две-три нужные минуты, и состав **простаивает на станции лишние полчаса, час, а иногда и больше.**

Но не только в повышении работы со сборными поездами должен сыяиться кутафинский стиль работы. Необходимо в корне переделать работу диспетчеров со всеми грузовыми поездами. Каждая станция, в частности станция распорядительная, должны заранее знать о приближении состава, о потребных грузовых работах. Такое заблаговременное предупреждение позволит подготовить обслуживающий персонал, предупредить клиентуру и тем самым выполнить одно из требований тульских рабочих о сокращении времени **погрузочно - разгрузочных работ, об ускорении оборота вагонов.**

Туляки в своем обращении дали программу большевистский борьбы за оздоровление транспорта и каждому из диспетчеров.

Задача каждого диспетчера Закавказской—включиться в производственный поход им. **Сталина,** бороться за внедрение методов грозненского диспетчера Кутафина, учитывая блестящий опыт тульских железнодорожников.

А. К.

ТИФЛИС. ВРЗ им. Берия. Плотник вагонно-товарного цеха, лучший производственник тов. Варханашвили за установкой вагонной подушки

Наш ответ тульским рабочим

В ответ на обращение тульских рабочих считаем необходимым коренным образом изменить работу диспетчерского аппарата в деле руководства продвижением сборных составов.

Сборные составы на участке Тифлис — Хашури систематически выходят из графика. Кутафинские методы продвижения сборных составов на Закавказской дороге преданы забвению.

Мы считаем необходимым:

1. Создать во всех сборных поездах постоянные бригады, укомплектовав их квалифицированными работниками.

2. Считать недопустимым существующее положение, когда диспетчеры перебрасываются с обслуживания одного участка на другой. Мы предлагаем закрепить за каждым участком определенную постоянную диспетчерскую группу, организовав социалистические соревнования между ними.

3. Постоянно прикрепленная группа диспетчеров должна ежедневно составлять оперативный план работы сборного поезда и спускать эти планы до станции и поездных бригад. На основе этого плана каждый диспетчер обязан наносить ориентировочный график движения сборного.

4. Все диспетчеры должны взять на себя обязательства, принимая дежурство, придерживаться этого оперативного плана.

На основе этих предложений мы берем на себя обязательство добиться максимального продвижения сборных по графику, перенеся кутафинский метод работы непосредственно к селекторам.

Диспетчеры 2 отделения эксплоатации Закавказской ж. д.
ЧАНКВЕТАДЗЕ.
АРЗИАНИ.

РАБОТА ЗАКАВКАЗСКОЙ Ж. Д. ЗА 20 АПРЕЛЯ

ПЛАН ПОГРУЗКИ СНОВА НЕ ВЫПОЛНЕН

Задано **897** | Погружено **793**

Задание по погрузке выполнено только на 88 процентов. За 20 апреля в срыве государственного плана перевозок виновно главным образом, **третье отделение** (начальник тов. **Хрустапев**). Задание погрузки за 20 апреля третьим отделением выполнено только на 62 процента, при чем недогружены главным образом грузы **первой категории.**

Одновременно дорога продолжает увеличивать парк. **Регулировочный наряд сдачи вагонов по Дербенту 20 апреля снова сорван.**

Поезда № 731 и № 851 не попали в сдачу в виду **происшествия** на перегоне **Кизил-Бурун — Гильгиль-Чай.**

Платформа № 891146 поезда № 731 **сошла с рельс** в виду заскочившего бандажа. Этот факт говорит о **плохом качестве** осмотра технического состояния вагонов. Из-за крушения и задержки поездов дорога прибавила к своему парку **82 вагона.**

14 ПРОИСШЕСТВИЙ ЗА ОДИН ДЕНЬ

Задано **885** | Налито **913**

20 апреля план налива нефтепродуктов выполнен на 103 процента. За двадцать дней апреля при норме налива — 17.700 налито — 18.674, что составляет 106 процентов задания.

При общем улучшении работы дороги по наливным грузам, все еще не достигнуто **бесперебойное продвижение нефтемаршрутов.**

Происшествия попрежнему срывают график движения. За 20 апреля по дороге было 14 происшествий.

Машинист **Голованик** (паровоз № 743) остановил маршрут № 4207 на перегоне Аджикабул — Пирсогат из-за неимения пара. Перегон был занят 2 часа 5 минут.

Машинист **Алиев** простоял с маршрутом № 4220 на перегоне Дальмамедлы — Кюрок-Чай 1 час 25 минут из-за **обрыва крюка** у паровоза № 5418.

Паровозная служба (начальник тов. **Гвердцители**) обязана немедленно принять меры для улучшения работы паровозников. Поднять качество езды, укрепить дисциплину, добиться хозяйского отношения к паровозу — вот что необходимо для ликвидации происшествий.

РЕШИТЬ ПРОБЛЕМУ ТОВАРООБОРОТА

РУКОВОДИТЬ ТОРГОВЛЕЙ НЕ ФОРМАЛЬНО, А ПО СУЩЕСТВУ

Развернуть торговлю культтоварами

(ОТ НАШЕГО СПЕЦИАЛЬНОГО КОРРЕСПОНДЕНТА).

Зампред тов. Брауэр стоял среди кип упакованного товара. В свертках и ящиках были наборы струн для гавайской гитары, колки, флейты, скрипки, гармонии, бесчисленное количество других музыкальных принадлежностей.

Музыкальный магазин № 7 Азеритгифака **второй раз** выселяли из занимаемого им помещения. Ежеминутно открывалась дверь магазина, входили покупатели, но в этот ясный мартовский день товары не продавались.

Всего год тому назад у Азеритгифака было в Баку 12 таких магазинов, теперь осталось 7. Остальные... закрыты.

Свертывание шло просто и без лишних слов: приходили из райсовета, об'являли об отборе помещения, давали сроки для выселения, и магазин прекращал свое существование, а товары перевозились отлеживаться на склад.

ОРС Азнефти, расширившие всего за год свою сеть, с 299 торговых единиц до 404, **не ведут торговли культтоварами.** Следовательно, 254689 трудящихся, снабжаемых ОРС Азнефти, должны удовлетворять свои потребности в культурных товарах где-то на стороне.

В системе БСПО больше предпочитают торговать мануфактурой и колбасой. Такую торговлю во-первых, легче развернуть, во-вторых, мануфактура и колбаса товары быстро оборачиваемые и затовариться ими трудно. Что касается торговли культурными товарами, то и на сегодняшний день в БСПО этим делом не занимаются.

У БСПО в Баку есть хороший гастрономический магазин № 7 делающий миллионные обороты. Управляющий этим магазином **т. Бархударов,** в порядке собственной инициативы, организовал 4 подобных магазинчика, торгующих канцелярскими товарами.

Это вся «торговля» культоварами, имеющаяся по линии БСПО.

Инициатива тов. Бархударова очень похвальна, но какое отношение имеет специалист по гастрономии к торговле культоварами? И разве не дело президиума БСПО подхватив инициативу предприимчивого завмага, развить ее.

По системе Азторга положение не лучше. Там имеются всего два магазина: один, торгующий музыкальными товарами, фотопринадлежностями, и другой — канцелярскими принадлежностями и игрушками.

Но торговлю канцелярскими принадлежностями развивает и Госиздат. Однако, в его магазинах трудно встретить такие товары, как радио, нет достаточного выбора и музыкальных инструментов, в особенности национальных.

А игрушка? Хорошая детская игрушка, расширяющая миропонимание ребенка, дающая ему первоначальное представление о быте о народностях, населяющих наш Союз, об индустриализации — такая игрушка **при огромном спросе на нее,** при полной возможности организации производства — отсутствует на рынке.

Нужно приветствовать инициативу Азеритгифака, сумевшего развернуть торговлю культоварами не только в Баку, но и главным образом в районах Азербайджана. При сокращении за год торговой сети с 12 магазинов до 7, обороты Азеритгифака по торговле культоварами неизменно росли.

Если за три квартала 1933 года в Баку было продано культоваров на 2554 тыс. рублей, то в IV квартале продано на 553 тыс. рублей, а за 1 квартал 1934 года — на 769 тыс. рублей.

Гастрономический магазин Союзмясосбыта на Кахетинской площади (Тифлис). Фото: продажа товаров

Несомненно эти цифры при сохранении хотя бы старого количества магазинов могли быть значительно превышены.

Темпы внедрения культоваров в деревню, если судить о них по оборотам Азеритгифака, являющегося основной торгующей организацией в Азербайджанской деревне, — растут не менее быстро, чем в Баку. За три первых квартала 1933 года на селе было продано на 976 тыс. рублей культоваров, **а за 1 квартал 1934 года— на 955 тыс. рублей.**

Но сейчас речь идет о Баку, о дислокации сети и руководства этим делом Баксовета, Горснаба и Наркомснаба Азербайджана.

Обороты выселенного музыкального магазина Азеритгифака за январь составили 91.300 рублей. За 12 дней февраля — 37200 рублей. Со второй половины февраля и до конца марта магазин уже не торговал, шла процедура выселения в другое помещение.

Невдалеке от выселенного магазина Азеритгифака помещается музыкальный магазин Азторга № 232. Оборот этого магазина в январе составил 54434 рубля. В этом месяце, главным образом, продавались пианино. В феврале при плане в 24.000 рублей магазин продал товаров только на 6.000 рублей и, наконец, за 28 дней марта обороты магазина Азторга вновь не превысили этой цифры.

Можно привести еще один не менее разительный пример. Магазин № 1 Азеритгифака, торгующий также культоварами, за январь и февраль сделал оборот в 144 тыс. рублей. За тот же период магазин № 19 Азторга продал культоваров на 32 тыс. рублей.

У Азторга на весь Баку, как уже говорилось, только 2 магазина, торгующих культоварами, при чем в одном из них, делающем 6.000 рублей оборота в месяц насчитывается 5 человек обслуживающего персонала.

Получается неприглядная картина: УРС Азнефти не обслуживает культурных нужд нефтяников. БСПО культоварами не торгует, если не считать четырех магазинчиков с канцелярскими принадлежностями, наспех привязанных к одному большому гастрономическому магазину. Два магазина Азторга влачат жалкое существование, делая грошевые обороты и в то же время сеть культматов Азеритгифака сократилась за год с 12 до 7 магазинов.

Разве не ясно, что нельзя допускать свертывания сети магазинов, торгующих культоварами?

Товары или лежат в складах потому, что их негде разложить для продажи, или торгующие организации отказываются от их приобретения, так как не умеют организовать правильной торговли ими.

Вопрос о развитии торговли культурными товарами, а также о свертывании культматов Азеритгифака требует своего конкретного и оперативного разрешения.

А. СКОРИНСКИЙ

ПРЕДСТАВИТЕЛЬСТВА ЛИКВИДИРОВАНЫ

При центральном аппарате Цекавшири, по подсчетам самого торгового управления, было не 18, а 19 представительств.

Наконец-то в торговом управлении Цекавшири поняли, что посторонние посредники для связи с низовкой не нужны и от болтовни и «кооперативных приветов», о которых писалось в № 92 «Зари Востока», перешли к делу.

За один день из Тифлиса были отправлены к месту работы 5 «представителей», 2 «представителя», не ожидая предупреждений и очевидно сознавая свою полную ненужность, выехали к месту работы. В догонку дано телеграфное распоряжение об освобождении их от работы.

У шестерых представителей отобраны и аннулированы мандаты, а у всех остальных взята подписка о немедленном выезде к месту службы .

Но все же два «представителя» — Люксембургский и Земо-Сванетский так и остались не разысканными. Их необходимо разыскать.

Во всем этом возмутительном деле с проеданием государственных средств чрезвычайно показательно ОДНО: НА ЛИКВИДАЦИЮ НЕНУЖНЫХ ПРЕДСТАВИТЕЛЬСТВ ПОТРЕБОВАЛСЯ ВСЕГО ОДИН ДЕНЬ. РАБОТА КООПЕРАЦИИ ОТ ЛИКВИДАЦИИ ПРЕДСТАВИТЕЛЬСТВ НЕ УХУДШИТСЯ, А УЛУЧШИТСЯ, ТАК КАК ТЕПЕРЬ БУДЕТ КРЕПЧЕ СВЯЗЬ С НИЗОВКОЙ.

НО ЧТОБЫ ЛИКВИДИРОВАТЬ КОСНОСТЬ И НЕПОВОРОТЛИВОСТЬ ПОТРЕБОВАЛОСЬ РЕШЕНИЕ ЦК КП (б) ГРУЗИИ ОТ 8 АПРЕЛЯ, ПОТРЕБОВАЛИСЬ ПОСТАНОВЛЕНИЯ ЗКК ВКП (б) ОТ 10 И 15 АПРЕЛЯ, ПОТРЕБОВАЛОСЬ ВЫСТУПЛЕНИЕ ГАЗЕТЫ.

Развертывая дальнейшую борьбу за быстрое проведение в жизнь партийных решений, нужно полностью и до конца спомить всякие попытки сопротивления со стороны оппортунистических и консервативных элементов, имеющихся еще в потребительской кооперации.

Первые шаги по перестройке работы Цекавшири сделаны, но они явно недостаточны и на них успокаиваться нельзя.

УЧИТЬСЯ НА ОПЫТЕ ЛУЧШИХ

С промыслов мы вернулись поздно с последним автобусом и уже войдя в номер гостиницы вспомнили, что с утра нам нигде не удалось перекусить.

Голод давал себя чувствовать, но усталость мешала итти вновь в город и искать случайно не закрытый ресторан.

Тогда товарищ по работе внес предложение:

— Позвоним по телефону в магазин, закажем чего-нибудь, оттуда быстро принесут.

Шел второй час ночи и не верилось, что в Баку существуют магазины, которые не только торгуют в это позднее время, но еще принимают заказы по телефону и доставляют продукты на-дом.

Однако, в магазин позвонили. И ровно через 30 минут на столе перед нами лежал скромный, заказанный по телефону ужин: кило хлеба за 3 руб. 50 коп. и кило жареной рыбы за 7 рублей. За доставку продуктов в номер гостиницы магазин взял дополнительно 1 рубль.

Факт небольшой, но он чрезвычайно показателен. Он говорит о том, что при желании можно развернуть торговлю и улучшить качество обслуживания потребителя.

Гастрономический магазин № 8 БСПО только в марте текущего года перешел на круглосуточную работу. Магазин никогда не закрывается, в нем всегда много покупателей. Как по конвейеру, по мере надобности в магазин поступают свежие пищевые товары.

Достаточно позвонить по телефону в магазин № 8 БСПО и необходимые продукты вместе со счетом будут доставлены на-дом. Магазин при приеме заказа точно устанавливает время, когда товар будет у вас на квартире.

Всего два месяца тому назад магазин № 8 ничем не отличался от десятков и сотен таких же магазинов в Баку, Тифлисе, Эривани. К тому же, потребителей он обслуживал скверно, товаров недоставало и, как следствие этого, торгфинплан систематически не довыполнялся. В январе магазин выполнил план товарооборота на 91,5 проц., в феврале—на 97,8 проц.; было продано товаров за месяц на 127.167 рублей. В начале марта магазин № 8 БСПО перешел на круглосуточную работу и выполнил торгфинплан на 156,7 проц.; продано товаров на 219.380 рублей.

Таким образом, оборот магазина всего за один месяц вырос на 92.213 руб. Издержки обращения магазина, если принять во внимание обороты, не повысились, а, наоборот, снизились.

До перехода на круглосуточную работу, — говорит управляющий магазином тов. **Мамиконов,** — в штате было 10 продавцов. Сейчас мы прибавили в штат только одного продавца—это составляет 110 руб. в месяц. Кроме продавца прибавлен разносчик, доставляющий товар на-дом, но его работа фактически оплачивается не магазином, а потребителем, ведь за доставку товаров на-дом взыскивается дополнительная плата.

В магазине № 8 хорошо знают часы, в которые бывает наибольший наплыв покупателей. В соответствии с этим управляющий магазином тов. **Мамиконов** и расставил силы. Магазин отличается своей чистотой. Несмотря на то, что он никогда не закрывается, в нем проводится систематическая уборка, работники прилавка устраивают несколько раз в месяц генеральную чистку всего помещения.

* * *

Опыт магазина № 8 БСПО имеет огромное значение в деле дальнейшего развертывания товарооборота и организации лучшего обслуживания потребителя на основе решений XVII с'езда партии. Этот опыт ценен не только в условиях Баку, но и в условиях всего Закавказья и в первую очередь Тифлиса.

Большинство продуктовых и гастрономических магазинов ТСПО не выполняет планов товарооборота. За март по всей продуктовой сети ТСПО продано товаров на 1.967.684 руб. вместо запланированных 2.380.000 руб.

Причины отставания кооператоры ТСПО видят прежде всего в недостаточном выделении для открытой сети централизованных фондов.

Причины не в этом, а **в людях,** в неумении организовать торговлю. Возьмите прежде всего расположение сети. В Вокзальном районе у ТСПО три продуктовых магазина, но гастрономическими товарами в них торгуют очень плохо. Часты случаи, когда ни в одном из магазинов нельзя найти даже колбасы.

На весь Плехановский проспект, начиная от Муштаида, первый гастрономический магазин ТСПО находится на углу ул. Жореса и Плехановского, но и здесь самый ограниченный выбор пищевых товаров.

Разве нельзя один из таких магазинов сделать опорным, укрепить его людьми, любящими свое дело, обеспечить товарами и в виде опыта, как это уже сделали в Баку, перевести на круглосуточную работу.

Конечно, можно, но для этого надо перевести хотя бы часть магазинов на полный хозрасчет, расширить права завмага, дать ему возможность самостоятельно развертывать самозакупки. Пока в этом отношении в ТСПО сделано очень мало.

Пример работы магазина № 8 БСПО должен быть широко использован в других городах Закавказья!

РЕЛЛИНГ.

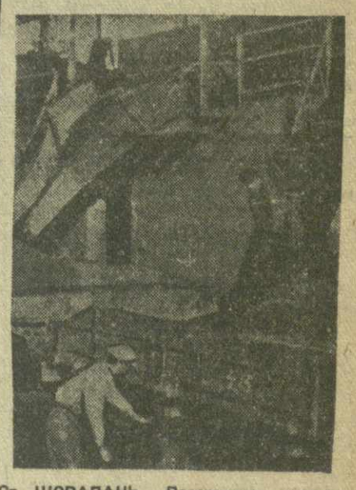

Ст. ШОРАПАНЬ. Перегрузка чиатурского марганца с бункеров на жел.-дор. платформы

КОРОТКИЕ СРОКИ И ВЫСОКОЕ КАЧЕСТВО— ГЛАВНОЕ В БОРЬБЕ ЗА ВЫПОЛНЕНИЕ ПЛАНА СЕВА

БЕЗОГОВОРОЧНО ВЫПОЛНЯТЬ АГРОПРАВИЛА

(ОТ НАШЕГО КОРРЕСПОНДЕНТА)

Сев яровых в ССРА

ПО ТЕЛЕФОНУ ОТ НАШЕГО ЭРИВАНСКОГО КОРРЕСПОНДЕНТА).

По данным Наркомзема ССРА на 15 апреля засеяно 63.248 га яровых, т. е. 19,7 проц. плана. Колхозами засеяно 30.996 га, единоличниками — 30.487 га, совхозами и учреждениями — 1.817 га. Из этого количества зерновыми культурами засеяно 55.906 га. По сравнению с прошлой пятидневной сев по Армении продвинулся всего на 6 проц., что несомненно надо считать не особенно удовлетворительным.

План сева выполнен

АСТРАХАНЬ-БАЗАР. (По телеграфу). Астрахан-Базарский район выполнил план сева на 102 проц. засеяв 6.814 га. Сев продолжается.

Повысить качество сева

КАСПИ. (Спешной почтой). При проведении сева в ряде колхозов и единоличных хозяйств района допускается ряд недопустимых с точки зрения агротехники способов обработки и сева.

В ряде случаев сев проводился **непроверенными** семенами. Лаборатории задержали выдачу анализов на апробацию образцов семян. Данные анализов в ряде колхозов были получены уже **после того, как эти семена были высеяны.** Протравливание и очистка семян произведены плохо. Трудовыми единоличниками уже засеяно 1030 га, а протравлено лишь 882 центнера семян.

Почти все колхозы района запаздывают с бороновании, вследствие чего почва пересыхает и семена заделываются в сухую землю.

Недопустимо низко качество выравнивания пашни и заделки посевов.

Колхозы **Ленинаканского** района при проведении сева зерновых и предпосевных работ допустили ряд нарушений качественных показателей. Особенно неблагополучно с качеством в **Мало-Караклисском, Дусянском, Даарлинском, Баяндурском, Налбандском, Каралском, Парнисском, Агбулахском** колхозах. Здесь помимо того, что нарушаются обязательные агротехнические правила, имеется ряд недочетов, явившихся результатом неправильных указаний, данных колхозам местным агротехперсоналом.

Весенняя обработка зяби проводится здесь тремя способами—перепашкой на полную глубину двухлемешным плугом с оборотом пласта, боронованием «зигзагами» и рыхлением двухлемешным плугом со снятыми отвалами.

Все эти три способа **не соответствуют агроправилам.** Особенно первый, который приводит к высушиванию почвы и сводит на-нет все значение зяби. Второй способ также неудовлетворителен, так как он разрыхляет почву на недостаточную глубину. Третий способ можно было бы признать удовлетворительным, если бы соблюдалась нужная глубина рыхления, чего в районе не делается.

В то же самое время у МТС есть более подходящие для обработки зяби орудия, которые **не используются** (лущильники с отвинченными отвалами, культиваторы с заменой всех их частей лапками).

Местные агроправила дают правильную установку по рыхлению зяби, но этих правил в ряде колхозов не знают. В Налбандском колхозе все попытки найти их оказались тщетными. В Карели и Б. Парни руководители колхозов об этих правилах вовсе не слышали.

Боронование почти везде проходит плохо. Бороны слишком легки и не разбивают глыб, особенно на сырых почвах. Этого можно было бы легко избежать, положив на каждую борону несколько камней, но никто до такой простой вещи не додумался.

В способах сева в районе наблюдается большая пестрота. Сеют в разброс по непаханному полю с последующей заделкой семян двухлемешным конным плугом, проводят по вспашке двухлемешным плугом ручной посев с заделкой семян тапаном, встречается разбросной сев по зяби без предварительного рыхления с последующей заделкой бороной «зигзаг». Сеют также разбросным посевом по зяби, при чем заделка производится двухлемешным конным плугом с отвинченными отвалами на глубину до 20 сантим.

Наконец, проводится и сев рядовыми сеялками с предварительной вспашкой и боронованием.

Из всех этих шести способов правильным является только последний.

Посев по невспаханному полю и заделка плугом на 18—20 сантим. являются безусловно **вредными.** При этом способе значительная часть семян попадает под землю на слишком большую глубину и сваливается на дно борозды вместе с высушенными верхними слоями почвы. Этот вредный способ сева, как это ни странно, энергично проводится агрономом налбандского агроучастка.

В значительном большинстве колхозов имеются все возможности для того, чтобы проводить сев в полном соответствии с установленными агроправилами. Политотдел МТС взялся за последнее время за исправление этих недочетов, и нет сомнения в том, что они будут скоро исправлены. Гораздо хуже положение с севом у трудовых единоличников. Райзо имеет лишь одного агронома, который не в состоянии обслуживать все села района. Вспашка и посев проводятся без всякого наблюдения и контроля. Агроправила не только не проработаны, но о них ничего не знают председатели сельсоветов.

Все эти недочеты должны быть немедленно устранены. **Сев должен быть проведен в полном соответствии с агроправилами на высоком качественном уровне.** Соревнование бригад, развернувшееся в Ленинаканском районе, должно быть целиком направлено на исправление имеющихся недочетов в борьбе за высокое качество сева. Районные организации должны обеспечить конкретное руководство севом в трудовых единоличных хозяйствах.

В АССР засеяно 104.605 га яровых

(ПО ТЕЛЕФОНУ ОТ НАШЕГО БАКИНСКОГО КОРРЕСПОНДЕНТА).

К 15 апреля в АССР из 208.466 га различных яровых культур, сроки сева которых к этому времени уже наступили (т. е. без хлопка, табака, чалтыка, арахиса и чуфы) посеяно 104,605 гектаров, т. е. 50,2 проц. плана.

В прошлом году к этому времени яровых культур было засеяно только 31.567 га, т. е. 17,1 проц. плана По отдельным культурам сравнение хода посевной кампании с прошлогодней, особенно показательно: так, сев овса уже закончен, план выполнен на 99,9 проц., засеяно 6.955 га. В прошлом же году к этому времени было засеяно лишь 2.531 га или 60,7 проц. Пшеницы засеяно 11.733 га или 58,2 проц. плана, а в прошлом году было засеяно только 3.045 га или 16,3 проц. Ячменя засеяно 27,703 га или 71,5 проц., а в прошлом году только 8.019 га или 25.6 проц.

За глубокое изучение решений XVII с'езда, против пошлости и бессодержательной болтовни

ПЕРВЫЕ РЕЗУЛЬТАТЫ СЕРЬЕЗНОГО ПОДХОДА К ПРОПАГАНДЕ РЕШЕНИЙ С'ЕЗДА

«Заря Востока» дважды указывала на ошибки, допущенные **партиомом трамвая (Тифлис)** в деле организации пропаганды решений XVII с'езда партии, доклада тов. **Сталина** (распространение вопросников с готовыми ответами при проведении общественно - политического зачета и др.).

Из этих указаний партком трамвая уже сделал соответствующие выводы. Решительно исправляя допущенные ошибки, партком по настоящему взялся за организацию пропаганды и глубокого изучения партс'ездовских материалов.

Основное внимание партком сосредоточил на кружках партийной учебы. Над работой кружков и их посещаемостью установлен систематический контроль и проверка. Если раньше секретарь парткома и партийные организаторы знали о работе кружков, о посещаемости их коммунистами от старост кружков, причем зачастую никаких мер для ликвидации недочетов не принималось, то сейчас не проходит почти ни одного занятия кружка, на котором бы не присутствовал партийный организатор цеха или секретарь парткома тов. **Барский.** Товарищи на месте проверяют, кто из коммунистов отсутствует на кружке, как товарищи занимаются, а главное — учитывают качество работы самого пропагандиста.

Партком позаботился о том, чтобы снабдить товарищей соответствующими учебными пособиями. Сейчас брошюрой с докладом тов. **Сталина,** резолюциями с'езда обеспечены все две тысячи рабочих. Доклад тов. **Молотова** имеют все рабочие, брошюра с докладом тов. **Кагановича** распространена в 1.300 экземплярах. На трамвае можно встретить десятки рабочих, которые при себе имеют доклад тов. **Сталина,** резолюции с'езда. Эти документы товарищи носят при себе для того, чтобы каждую свободную минуту использовать для чтения и лучшего усвоения решений с'езда.

С целью охвата беспартийных рабочих работой по глубокому изучению решений с'езда партком организовал три кружка из беспартийных рабочих, обеспечив их пропагандистами. Этими кружками охвачено 120 рабочих.

Постоянная проверка и контроль над работой кружков прежде всего улучшила посещаемость кружков. В отделе пути на последнее занятие не явилось 7 коммунистов. Парторганизатор тов. **Арабиди** не оставил это без внимания. На следующий день он собрал коммунистов своей группы и поставил там этот вопрос. Были названы по фамилиям товарищи, которые не присутствовали на занятиях, указано на недопустимость такого отношения к одной из важнейших обязанностей каждого коммуниста. На следующем занятии уже присутствовали все коммунисты.

Значительно улучшилось и **качество** работы партийных кружков. Пропагандисты стали лучше готовиться к занятиям и значительно живее их проводить. Например, руководители кружков тт. **Рухадзе** и **Семенов** стали больше уделять внимания читке материалов с'езда по подлинникам. Они не только читают материалы с'езда, но и раз'ясняют слушателям прочитанное, подкрепляя фактами и примерами из практики работы трамвая.

В результате поднялся интерес у слушателей к работе кружков. У пропагандиста тов. **Семенова** на занятии кружка 13 апреля присутствовал 21 чел. из 23.

А вот, что говорят товарищи **Маргишвили, Турманидзе** и **Джавахишвили,** слушатели кружка, которым руководит пропагандист тов. **Купатадзе.**

— Раньше нас не особенно тянуло в кружок. Придешь, бывало, на занятие, руководитель сообщает нам, какую тему будем проходить, а потом в течение часа мотонно читает нам лекцию, которую мы слабо понимали. Нередко поэтому мы уходили с кружка, почти ничего не поняв из того, о чем говорил руководитель.

Теперь совсем не то. Тов. Купатадзе сумел поднять интерес у нас к учебе. Сейчас он читает материалы с'езда и раз'ясняет, что приводит к оживленной беседе, в которой принимают участие многие кружковцы. Значительно интереснее проходят сейчас занятия в кружке и усваиваемость намного выше. После каждого занятия мы все лучше начинаем понимать и усваивать то, что проходим.

Так парторганизация трамвая исправляет свои ошибки, по-настоящему организуя дело пропаганды и изучения решений с'езда, доклада тов. **Сталина.** Сейчас по всем кружкам партийной учебы посещаемость поднялась с прежних 80 проц. до 92 и выше.

Не успокаиваясь на достигнутых результатах, партком должен обеспечить неустанную работу каждого члена партии над своим идейным вооружением, над глубоким изучением всех решений с'езда.

Н. КОСТЮЧЕНКО.

БАКУ. Промысел им. Азизбекова (Кала). Карротажная партия № 1 знакомит с записью карротажа бурового мастера Мамед Гасана

ПОВСЕДНЕВНЫЙ КОНТРОЛЬ, ОПЕРАТИВНОЕ РУКОВОДСТВО

21 апреля в партком завода имени **Орджоникидзе** зашел рабочий ремонтного цеха тов. **Исаханов.**

— Сегодня я не был на занятии кружка, — говорит он секретарю парт кома.

Тов. Исаханов дал справку о причине неявки на занятие. Это — одна из иллюстраций, свидетельствующая о повышении чувства ответственности коммунистов за выполнение одной из важнейших своих обязанностей работать над повышением политического уровня.

Конечно, есть еще на заводе такие коммунисты, которые не задумываются над своим несерьезным отношением к работе политкружков. Но вместе с тем надо сказать, что парторганизация завода сумела добиться значительных результатов в деле укрепления партдисциплины, повышения чувства ответственности коммунистов в деле поднятия своего политического уровня, в деле изучения решений XVII с'езда партии, доклада тов. **Сталина.**

Четкой работы партийных школ и кружков, лучшего усвоения коммунистами решений XVII с'езда партии парторганизация добилась не сразу. Она не мало поработала над тем, чтобы обеспечить нормальную работу школ, высокую посещаемость и активность слушателей.

И сейчас, в дни партпроса, секретарь парткома тов. **Черников** обходит все кружки, знакомясь с их работой, с их положительными и отрицательными сторонами. В результате систематических наблюдений за кружками партком пришел к выводу, что для более успешной их работы лучше разделить кружки на группы для читки материалов по подлинникам. Это и было сделано. Такая предварительная читка по группам позволяет слушателям быть более активными на занятиях кружков, так как туда они являются уже более подготовленными.

Узнав, что один из кружков занимается в далеко не благоприятных условиях — в цехе, партком подыскал для него лучшее помещение. Короче говоря, почти каждое такое посещение того или иного кружка влечет за собой немедленное реагирование парткома, если замечается какой либо недостаток.

Секретарь парткома, например, заметил, что не все пропагандисты проработку решений с'езда увязывают с конкретными производственными задачами завода, цеха, бригады, каждого коммуниста. Партком дважды созвал пропагандистов и потребовал от них обязательной увязки изучения решений с'езда с практической работой и борьбой на том или ином участке завода.

На одном из таких совещаний был заслушан доклад директора завода, который проинформировал пропагандистов о работе цехов, об их недочетах и пр. Эта информация оказала большую помощь пропагандистам. Сейчас совещания пропагандистов вошли в систему работы парторганизации.

В декаду один раз, после занятий, партком беседует с пропагандистами пропагандисты рассказывают о ходе занятий, об имеющихся недочетах, а партком сразу же принимает соответствующие меры.

В результате всего этого парторганизация добилась высокой посещаемости и активности коммунистов на занятиях. Например, на занятии 21 апреля из 100 человек в 5 кружках отсутствовало по неуважительным причинам — 7 человек, из них только один коммунист, 17 апреля не присутствовало 5 человек.

Все слушатели партшкол имеют на руках доклады т.т. **Сталина, Мануильского, Кагановича,** резолюции XVII с'езда партии на русском, грузинском и армянском языках.

К 10 апреля общественно - политический зачет сдали 27 человек, из них 7 беспартийных.

Почти ежедневно в партком приходят коммунисты и беспартийные рабочие, желающие сдать общественно - политический зачет. На сдачу зачета 23 апреля уже записалось 12 человек.

Не все коммунисты, работающие на заводе, охвачены сетью партшкол, 17 членов и кандидатов партии учатся в техникуме, рабфаке, на курсах красных директоров. Но и эти коммунисты не выпали из поля зрения парторганизации. Парткомитет недавно организовал проверку того, как эти коммунисты изучают решения с'езда. Проверка показала, что они активно работают над изучением материалов с'езда.

Серьезно организуя изучение решений с'езда в сети партпросвещения, парторганизация развернула соответствующую работу и среди остальных беспартийных рабочих. Проводятся ежедневные читки газет в цехах, для чего выделены в каждом цехе подготовленные коммунисты.

Одну ошибку допустила парторганизация завода им. Орджоникидзе: на руках у коммунистов все еще имеются шаблонные вопросники, по которым они готовятся к политзачетам. Надо немедленно покончить с подобными вопросниками, приучающими людей к зубрежке и шаблонным ответам.

ЯВОРСКИЙ.

ОБЗОР ПЕЧАТИ

ОБ ОДНОМ „ПОЛИТ... БАЛЕ" И ВЕСЕЛОМ РЕДАКТОРЕ

„РАБОЧАЯ ЭРИВАНЬ"—ОРГАН ЭРИВАНСКОГО КОМИТЕТА КП(б) А

Еще засветло в большом зале зооветинститута в Эривани были расставлены и накрыты столы.

В буфете, выпуская столбы пара, клокотал самовар, на тарелках и подносах высились горы бутербродов с колбасой, сыром и другой снедью.

Для начала вечера приготовлено было более чем достаточно. А на конец вечера были заботливо припасены колонны бутылок.

Однако, все торжество, стоившее столько усилий (и денег) устроителям, едва не сорвалось — подвела электрическая станция. Но не будем забегать вперед, предоставим слово редакции «Банвоpакан Ереван» («Рабочая Эривань»).

«8 часов вечера. Студенческий район в темноте. Электрические лампочки пока не освещают студенческий городок. Зоокорпус Зооветинститута в необычайном оживлении. В большом зале корпуса расставлены столы, стулья, специальный стол для президиума и на столе большая керосиновая лампа. Когда же дадут нам свет, когда же начнется политбой, культурный вечер?

Все рады, играет оркестр, танцуют, поют, шум, гам».

В самый разгар веселья поднялся **Айказ Асланян.** Прожевав очередной бутерброд с сыром и аккуратно вытерев рот салфеткой, он грозно поднял вверх указательный палец. Веселье стихло, оркестр оборвал игру на самой высокой ноте. В зале послышался почтительный шопот:

— Т-с-с! Сейчас будет говорить председатель комиссии **политбоя.**

— А ну, — сказал тов. Асланян, — кто ответит мне на этот вопрос из доклада тов. **Сталина?**

Веселящиеся партийные и беспартийные гуськом подходили к председателю, вынимали билетик и отвечали. После нескольких вопросов Айказ дает знак...

Вновь гремит оркестр, и пары плывут по залу в ритме шопеновского томного вальса, подготовляя друг друга к дальнейшему развертыванию «политбоя».

В восторге газета **«Банвоpакан Ереван».**

В № 61 от 15 марта редакция **«Б. Е.»,** захлебываясь, рассказывает о «политбое» в зооветинституте, где «изучение» решений XVII с'езда партии чередовалось с танцами, пением и ужином с обильными возлияниями.

Серьезно взвесив все происшедшее, редакция **«Б. Е.»** дает ему «надлежащую политическую» оценку:

«Очень хорошо, весьма хорошо! Без утомления, без скуки, с удовольствием можно участвовать в таком политбое, на таком вечере».

«Да здравствуют товарищи! Пусть остальные наши организации города берут пример с них».

Редакция **«Б. Е.»** в № 63 от 17 марта сообщает далее:

«В институте царит большое оживление и энтузиазм.

Каждый студент имеет проработанный конспект - вопросник».

По поводу чего царит «оживление и энтузиазм»? По поводу организованного политбала или предстоящих других очередных балов? Или быть может оживление вызвано пресловутыми шаблонными вопросниками?

Газета даже помещает фотодокумент—снимок «политбоя» в зооветинституте, где за накрытым длинным столом сидят «политбойцы», подкрепляющиеся после первой «схватки».

1 апреля редакция газеты **«Б. Е.»** спохватывается и в статье **«Об одном неправильно проведенном политбое»** делает попытку исправить ошибки парторганизации зооветинститута и свои собственные.

Здесь газета, раскрывая скобки, дополняет описание «политбоя» довольно существенными подробностями:

«После 9 вопросов снова музыка, танцы, пение, декламация и т. д. и так периодически, пока в конце концов начинается НАСТОЯЩИЙ КУТЕЖ И РАЗВЕРНУТЫЙ БАНКЕТ, который кончается УЖИНОМ ДО ПОЗДНЕЙ НОЧИ».

Какой же вывод делает газета?

«Преследуя хорошую, благородную цель, институт отошел от основной цели. Вечер политбоя превратился в длительное торжество. Нового типа вечер политбоя, видимо, должен был иметь место за чайным столом, в товарищеской атмосфере, в виде живой веселой беседы и т. д.».

Редакция газеты **«Б. Е.»** и здесь остается верной себе.

Она не осуждает «политбоя», как вредную шумиху и трескотню.

Она не дает нужной квалификации недопустимому, безобразному факту устройства кутежа, за что должна нести ответственность парторганизация зооветинститута.

Редакции безразлично, очевидно, чем подменяется политическое воспитание масс. Она вновь и вновь рекомендует «живую», обязательно «веселую» беседу и не иначе, как «за столом».

Все сойдет, лишь бы весело!

Ошибку руководителей парторганизации зооветинститута и свою собственную газета видит не в недопустимом антипартийном факте организации кутежа. **«Б. Е.»** сокрушается лишь тем, что политбой превратился в «развернутый банкет». Вот если бы он шел за «чайным столом» и так же весело — тогда другое дело, тогда ошибки, оказывается, не было бы!

И это называется «развернутой» критикой своих ошибок! Редакция так и не сумела раз'яснить своему читателю — какие формы партийной пропаганды нужны нам сейчас, как следует вести изучение решений XVII с'езда партии, в чем недопустимость «политбоев», в чем вред составляемых к этим «боям» вопросников, в чем вред шумихи и трескотни.

Редакция не только не исправила, но углубила свою ошибку в № 88 от **16 апреля,** где она, несмотря на неоднократные предупреждения руководящих партийных организаций, несмотря на сигналы в печати, вновь и вновь пропагандирует организацию «политбоев».

Описывая «политбой», организованный на этот раз уже в Госунте, газета говорит:

«Организовались специальные бои между политкружками. Политбой, как система труда (?!), носит более массовый характер на курсах. Для изучения решений XVII с'езда и для организации политбоя вокруг этих решений назначаются специальные дни, заблаговременно проверяются конспекты студентов и после этого только начинается бой».

* * *

«Нужно остановить тех, кто пытается подменить пошлостью и администрированием массовую работу, кто шумихой хочет заменить глубокое повседневное изучение решений XVII с'езда партии». («Правда»).

Это должен сделать в первую очередь по отношению к своей газете Эриванский комитет КП (б) Армении.

Шумим, братцы, шумим...

Если проверить, чему больше уделяет внимания **партком бумагопрядильной фабрики**—организации серьезного и глубокого изучения коммунистами доклада тов. **Сталина,** решений XVII с'езда или шумихе вокруг этого дела, то окажется, что партком находится в плену именно шумихи.

— Проведена «узкая» политлотерея, — говорит секретарь парткома тов. **Элбакидзе,** — только среди коммунистов, розданы вопросники. Сейчас готовим группу коммунистов к «политбою» с ватной фабрикой.

Показная сторона дела—шумиха—не оставляет парткому времени на то, чтобы заняться **организацией действительно глубокого изучения коммунистами решений с'езда.** Об этом свидетельствует качество работы сети партийного просвещения.

С точки зрения количества дело обстоит как будто благополучно. Сетью партийного просвещения охвачены «все» коммунисты и еще около 160 беспартийных рабочих. Посещаемость тоже удовлетворительная. Но, раскрыв скобки, скрывающие эту «удовлетворительную посещаемость», мы увидим, что партком прибегает к оригинальным методам для обеспечения явки слушателей. Работа на производстве начинается в 9 час. утра, а занятия кружков—с 8 часов утра. Всякий, запоздавший на занятие, не может повесить своего рабочего ярлыка и поэтому старается притти на кружок во-время.

Но слушатели пришли на занятия... Как же работают кружки, какими методами ведется изучение решений с'езда, как слушатели усваивают пройденные темы?

Это, казалось бы, должно привлекать повседневное внимание парткома. Однако, этому делу уделяется слишком мало внимания.

— Усвояемость действительно слабая, — сознается секретарь парткома тов. Элбакидзе.

Но вместо того, чтобы организовать систематический контроль над работой школ, усилить руководство ими, вместо того, чтобы пойти в кружок и проследить, как слушатели усваивают прорабатываемый вопрос, каковы недостатки в работе кружка, парткомитет практикует вызовы отдельных коммунистов и проверяет их знания.

Основной формой серьезного и глубокого изучения решений XVII с'езда является сеть партийного просвещения, подготовка к сдаче общественно-политического экзамена коммунистами и передовыми беспартийными рабочими. Сюда должно быть направлено главное внимание парткома.

ПРИХОДЬКО.

Добить функционалку, перестроить работу лесной промышленности

Леса Закавказья имеют для народного хозяйства СССР крупнейшее значение. Они состоят преимущественно из твердолиственных и ценных пород (бук, ясень, граб, самшит, явор, тис и др.), которые так необходимы нашему авио- и автостроению, сельхозмашиностроению и текстильной промышленности. Кроме того, продукция этих лесов является внеконкурентной на мировом рынке.

В лесное хозяйство и лесную промышленность Закавказья вложены огромные средства. Для развития их созданы самые благоприятные условия. Однако, эти условия не были полностью использованы. Закавказская лесная промышленность сильно отстает, давая за последние два года снижение уровня лесозаготовок.

Из года в год лесная промышленность, например, Грузия, составляющая большую часть лесной промышленности Закавказья, не выходила из прорыва. План 1933 г. по заготовкам недовыполнен (82 проц.). Еще хуже с лесовывозом (74.8 проц.) и сплавом (73,1 проц.).

Эта картина не изменилась, и в первом квартале нынешнего года. С января по апрель заготовлено 101.202 кубометра древесины, или всего 76,2 проц., то есть значительно меньше общесоюзной цифры квартального плана. Правда, было некоторое оживление в марте, но оно далеко не исправляет положение и только характеризует неравномерность работы организаций лесной промышленности, говорит о работе рывками, методами штурмовщины.

Одна из основных причин прорывов, — отсутствие борьбы за обеспечение лесозаготовок рабочей силой и гужем.

На 1 апреля на лесозаготовках должно было быть 1.530 рабочих, фактически же работало 683. Еще более острый недостаток людей ощущался на вывозке.

Среди рабочих лесных предприятий попрежнему имеется огромная текучесть. Только по 13 лесопильным заводам в прошлом году прибыло 3.498 рабочих, убыло же — 3.341. Это, —прямой результат неумения закрепить рабочую силу за производством и лесным хозяйством. Результат плохо поставленного материально - бытового обслуживания, отсутствия малого - мальски приспособленных жилищ, затяжки выдачи зарплаты, результат разбазаривания ее фондов.

До сих пор не изменились методы организации и руководства лесным хозяйством и промышленностью. Они, эти методы, еще в сильнейшей степени заражены бюрократизмом, еще живы попытки управлять производством, разбросанном на сотни километров из трестовских и леспромхозовских канцелярий.

Большинство сотрудников лесных организаций — специалисты, которых ждут леспромхозы, заводы, участки и цехи, вследствие неправильной системы привождены к стулям в центральном аппарате.

Губительное влияние канцелярско-бюрократических методов, особенно дало знать себя в вопросе рабочей силы для лесозаготовок и сплава. Шесть исторических условий тов. **Сталина** требуют организованного набора рабочей силы. В руки лесных организаций было дано такое мощное оружие, как постановление Совнаркома Союза от 19 ноября 1933 года о твердых двухсторонних хозяйственных договорах с колхозами и единоличниками. Эти договоры закавказские лесные организации своевременно не заключили.

Частью по вине отдельных работников Наркомлеса СССР, например, начальника финсектора Союзлесзага **тов. Верблоского,** — задерживавших перевод денег, а частью по вине самих лесных организаций ЗСФСР, задолженность по зарплате доходила в марте до 5.200 тысяч рублей. Только в одном Верхне - сванетском леспромхозе задолженность по зарплате равнялась 750.000 рублей; большая часть этой суммы погашена, но все же и сейчас у Леспромхоза остается долг, доходящий до 120.000 рублей. Эта задолженность по зарплате, вместе с бездеятельностью леспромхозов, отсутствием массово - раз'яснительной работы вокруг договоров с колхозами и явилась, в основном, причиной срыва и невыполнения планов по заготовке и вывозу леса.

Лесные организации ЗСФСР не били тревоги по поводу срыва кампании по заключению договоров с колхозами и позорного хода вывозки леса. Поэтому в то время как лесозаводы, испытывая острую нужду в лесном сырье, вынуждены простаивать, десятки и десятки тысяч кубометров древесины лежат мертвым капиталом в лесах Закавказья (например в Сванетии и других леспромхозах).

Многие администраторы леспромхозов попрежнему пробуют оправдываться недостатком транспорта и, в частности, механического. Между тем, ряд фактов говорят о другом.

Транспорт **есть,** но хозяйственники **не умеют** его использовать. Так, при наличии в Телавском леспромхозе 9 машин, иногда до 6 бездействуют потому, что руководители леспромхоза не позаботились о своевременном обеспечении машин бензином и газными (иногда, мелкими) запасными частями. Та же картина и в Тифлисском леспромхозе, где еще недавно из десяти автогрузовиков простаивало 6.

Одним из узких мест лесной промышленности является **качество и себестоимость.** Достаточно указать, что себестоимость лесопродукции трестов ЗСФСР значительно выше плановой и примерно на 50 проц. превышает себестоимость в союзной лесной промышленности. Отсутствие хорошо разработанных норм и расценок в отдельных леспромхозах и лесозаводах, неправильная организация работ на сплаве, неупорядоченность рубок и сплава и др. удорожает в целом ряде случаев кубометр древесины чуть ли не вдвое против плана.

Лесные организации Закавказья не наладили до последнего момента сучильного и парильного хозяйства, значительно повышающего качество древесины. Весьма необходимая пропарка бука не производится на таких заводах, как **Джалабетский, Мцхетский, Чурис - хевский, Иджеванский** и **Катехо - мацехский.**

Грузлестрест из-за бюрократической оторванности от своих предприятий не знает действительного положения на местах. Если бы он знал, то давно бы обратил внимание на то, что заводы, принимающие сырье для обработки, не следят за качеством поступающей к ним древесины. На лесопредприятиях до сих пор нет даже **инспекций по качеству.** Только совсем недавно трест вспомнил, наконец, об этом пробеле и «спустил директиву», — не принимать от поставщиков сырья — леспромхозов недоброкачественной древесины. Но трест упустил из виду, что из-за плохого снабжения сырьем, ряд заводов — **кодорский, зугдидский, мцхетский** — вынуждены простаивать, а его директива является, в подобной обстановке, бюрократической отпиской.

На заводы древесины поступает мало, да и та плохого качества. Поэтому **Мцхетский** лесопильный завод, распиливающий экспортный бук, дает большой выход брака. Вместо плановых 22 процентов от сырья, — экспортная продукция не превышает 8 процентов. Не лучше дело обстоит и на Зугдидском лесзаводе, где выход экспортной пихты составляет 5-8 процентов.

Причины этого, одни и те же. Поставщиков сырья—леспромхозов — нет моменты борьбы за качество, безобразно заготовляют древесину. Возьмем к примеру **юго - осетинской леспромхоз,** который снабжает буком Чурисхевский завод, готовящий экспортную пилопродукцию. По правилу, бук должен доставляться заводу в неокоренном виде, чтобы сырье при дальних перебросках гужем не портилось и не теряло своих ценных качеств. Между тем, крестьяне и рабочие, занятые на заготовках и вывозке бука в леспромхозе, для удобства (легче тащить) снимают кору и сдают бревна бука в «раздетом» виде. И это происходит на глазах у невозмутимого руководства леспромхоза.

Эти и многие другие неполадки и дефекты в работе низовки питаются основным злом, — канцелярско - бюрократическими методами работы и «функционалкой» в аппарате лесных организаций ЗСФСР. Тов. **Каганович** на XVII с'езде партии говорил про Наркомлес, что этот наркомат вообще имеет свои особенности, он немножко «лесной» наркомат, но связь между Наркомлесом и настоящим лесом слабая и неудовлетворительная.

Это целиком относится и к лесным органам Закавказья. Действительно, они до последнего времени **с заводами, лесными участками и сплавными пунктами связь имели очень слабую, люди до них не доходили. На предприятия и в лес руководители выезжали мало. Оперативное руководство, на основе знания дела на местах, подменялось рассылкой циркуляров. Вообще аппарат верил во всемогущество бумажек. Писанина, смешение и распыленность ответственности, и на этой почве игнорирование запросов и нужд мест,** — вот что довлело и довлеет сейчас в борьбе за лес.

Материалы, которые должны представлять и упол. НКЛес Закавказья республиканские тресты, поступают неаккуратно. Но хуже всего дает их Грузлестрест, находящийся в том же помещении.

Несмотря на то, что в разбухшем аппарате Грузлестреста три четверти работников — специалисты, работа по составлению пятилетнего плана идет неудовлетворительно. Этого плана нет еще ни у производственного, ни у лесоэксплоатационного секторов Грузлестреста. Нечеткость работы, неразбериха в аппарате бьет иногда и по отдельным кадровым работникам леса.

Примером безоперативности и сверхпоного использования работников лесоорганизациями является хотя бы такой факт. Ряд специалистов упол. НКЛеса ЗСФСР был передвинут в уполНКЛес Грузии, а тот направил их в свою очередь в Грузлестрест. Так, несколько специалистов в самый разгар лесных работ свыше месяца болтались без дела. На вопрос этих людей, что им делать, один из замов управляющего Грузлестреста сказал:

— Вы жалование получаете, чего же волнуваться.

Функционалка свила себе прочное гнездо в лесных организациях ЗСФСР. Вот лесоэксплоатационный сектор Грузлестреста. Работа в нем распределена между отдельными ответственными, очень своеобразно выполняющими свои функции. Ответственный исполнитель по автотранспорту, казалось, должен бы целиком направлять работу машин в Леспромхозах и отвечать за нее, за бесперебойное снабжение их горючим, запасными частями и т. д. Но на деле этого нет. Исполнитель в случае недостатка горючего, запчастей или каких - либо мелочей, ничем конкретно Леспромхозам помочь не может, так как этим делом ведает сектор снабжения.

В лесоэксплоатационном секторе имеются ответисполнители по таким функциональным признакам, — древесина, дрова, отдельно по заготовкам и вывозу, автотранспорту и т. д. В результате — полная обезличенность работы. Если, допустим, в каком-либо Леспромхозе вывоз идет неудовлетворительно, — ответисполнитель по вывозу за это дело не отвечает, так как он не имеет в своем распоряжении транспорта, которым занимается исполнитель по транспорту.

В результате функционалки руководители секторов буквально не знают результатов своей ежедневной работы. Если завсектором хочет узнать, сколько он заготовил, вывез или напилил древесины, он должен пойти в статистику и попросить подсчитать и дать ему справку об этом. Так функционалка коверкает всю работу.

По этой же причине, а также из-за неумелого распределения работников не редки случаи, когда специалисты используются не по прямому назначению или гоняются в длительные и малопроизводительные командировки. Только недавно руководители лесных организаций ЗСФСР послали в Москву для защиты планов не более, не менее, как 15 человек, не считая людей, командированных республиканскими трестами (Азлестрест, Армлестрест, Абхазлестрест). Только на одни командировки в Москву Уполнаркомлес и Грузлестрест израсходовали за год более 10.000 рублей, а Заклесстройпроект с декабря по март — до 9.000 рублей.

В результате функционального построения аппарата органов Наркомлеса ЗСФСР срывается работа по капитальному строительству и реконструкции заводов.

Всеми лесозаводами Грузии руководит производственный сектор Грузлестреста. В секторе есть знающие дело специалисты. Если же какой-либо из заводов нуждается в реконструкции, то увы... сектор не может проводить эту работу без «Заклесстройпроекта», который осуществляет всю работу по строительству.

В дело капитального строительства вмешиваются лесоэксплоатационный, лесохозяйственный, плановый, финансовый и другие секторы Грузлестреста, вплоть до специального. В результате и тут обезличка, путаница, неразбериха. Каждый сектор усердствует в своем направлении. И в то же время в первом квартале, надеясь друг на друга, они не представляли своевременно заявок на кредиты. В результате — многие крупные лесные стройки остались без денег и не были завершены.

В Хобоком леспромхозе по плану, должны были отремонтировать узкоколейную дорогу и подвести пути к разрабатываемому лесному участку (около двух километров). Рельсы были, шпалы тоже под боком, был получен новый паровоз, отремонтированы старые, но дорогу все же... не провели. Не закончена Чурисхевская лесовозная дорога, вследствие чего не могут быть использованы на вывозке посланные туда тракторы и машины. Поэтому чурисхевский завод работал с недогрузкой, а сочилавский завод (потребитель Хобского леспромхоза), простаивая, не дал ясеневых пиломатериалов для заводов сельхозмашиностроения Союза.

Парторганизации лесных трестов, недостаточно борются с неполадками аппарата и работают слабо. Вместо того, чтобы быть образцом оперативности, парторганизация Грузлестреста не обеспечивает выполнения даже своих решений. Достаточно указать на такой факт. Еще 5 февраля была признана необходимость переброски на производство 7 молодых специалистов, но до сих пор никто из них никуда не выехал, продолжая работать в Тифлисе.

Парторганизации не может помочь даже лучшим специалистам - партийцам, которые иногда тщетно добиваются посылки из аппарата на производство (инженер **Микеладзе**).

Перестройка, четкость в работе, авангардная роль коммунистов на работе — сегодня всего этого пока не заметно. Лесные организации ЗСФСР ждут еще чего-то. Не теряя ни одного дня, надо приступить к перестройке работы по-новому.

Работники лесного хозяйства ЗСФСР не раз заверяли партию и правительство в том, что они выполнят свои ответственные задачи по лесу. Эти обещания до сих пор не реализованы. Поэтому всем нам надо со всей серьезностью отнестись к большевистскому указанию **«Правды»** в передовой от 7 апреля 1934 г., где говорится: «Наша лесная промышленность работает все еще неудовлетворительно. Со времени XVII с'езда прошло уже порядочно времени, а заметных улучшений в работе наркомата нет. Все еще значительная часть этой огромной канцелярской машины работает на холостом ходу. Она не может руководить даже трестами. А тресты разбухли и пожирают огромные средства... Пора, давно пора Наркомлесу перестроиться. Сейчас лесная промышленность вступила в самый ответственный, самый напряженный период. Апрель должен показать, выполняют ли большевики, работники леса, постановления XVII с'езда

Г. БОНДАРЕНКО.

„Раз'яснения" японского министерства иностранных дел

ТОКИО, 20. (ЗТА). После того, как министерство иностранных дел убедилось, что его заявление вызвало заграницей много отрицательных откликов, оно направило, как сообщает «Асахи», по телеграфу всем японским дипломатическим представителям заграницей полный текст заявления с предложением **принять надлежащие меры «к раз'яснению недоразумений, которые могут возникнуть».** В министерстве иностранных дел, — пишет газета, — указывают, что **«заявление основано на убеждении, высказанном Хирота в его парламентской речи 23 января о том, что Японская империя, как краеугольный камень мира в Восточной Азии, несет всю ответственность за поддержание мира в этом районе.**

Заявление от 17 апреля лишь повторение и раз'яснение сути речи Хирота.

За последнее время Лига наций и различные державы занимаются всякого рода политическими маневрами в Китае, направляя в Китай военных инструкторов, продают Китаю военные самолеты, танки и т. д. Эти действия могут вызвать отрицательные для дела поддержания мира в Восточной Азии последствия, Не будучи в состоянии обойти подобные действия молчанием, японское правительство опубликовало заявление.

Заявление представителя нанкинского министерства иностранных дел

ШАНХАЙ, 20. (ЗТА). Комментируя заявление японского министерства иностранных дел о политике в отношении Китая, представитель нанкинского министерства иностранных дел заявил, что «ни одно государство не имеет права претендовать на исключительную ответственность за сохранение мира в какой-либо части мира». Стремясь к сохранению мира и международного сотрудничества, Китай «никогда не имел намерения наносить ущерба интересам какой-либо отдельно взятой страны и еще менее нарушать мир на Дальнем Востоке».

Представитель министерства иностранных дел отметил, что приобретением аэропланов и оружия и приглашением иностранных военных инструкторов, Китай преследовал только цели национальной обороны, которая «главным образом заключается в сохранении мира и порядка в стране». Ни одно государство, которое не имеет каких-либо особых намерений в отношении Китая, не должно опасаться политики национальной реконструкции и организации безопасности Китая. Что касается нынешних японо - китайских отношений, то, как заявил представитель министерства, подлинный и продолжительный мир между Японией и Китаем, точно так же как и между Китаем и другими странами, должен быть построен на базе доброжелательности и взаимопонимания. Нужно пройти долгий путь прежде, чем такая база будет установлена.

Английская печать избегает комментариев

ЛОНДОН, 20. (ЗТА). Большинство английских правительственных газет, как и раньше, избегает комментариев по поводу японского заявления. «Таймс» публикует только токийские и вашингтонские сообщения, озаглавливая их: «Вызов державам». «Дейли экспресс» в передовой сравнивает японскую политику на Дальнем Востоке с довоенной политикой «разлагавшейся австро - венгерской империи» и высмеивает притязания Японии на роль «стража мира» в Китае.

ФАШИСТСКИЕ ПРОВОКАТОРЫ ХОТЯТ ОТЫГРАТЬСЯ НА ТЕЛЬМАНЕ

Вырвем его из рук фашистских палачей

МОСКВА, 20. (ЗТА). «Правда», по поводу 48 годовщины со дня рождения тов. Тельмана пишет:

«Тельман справляет день своего рождения в застенках фашистской охранки. Имя Эрнеста Тельмана окружено любовью и уважением трудящихся всего мира. Его жизнь, начиная с 16-летнего возраста, жизнь гамбургского рабочего - транспортника, это — путь борца, преданного делу освобождения своего класса, делу непримиримой борьбы против буржуазии и ее социал - фашистской агентуры. Тельман захвачен в плен фашистами. Они, подготовляя теперь процесс против группы руководителей компартии, хотят отыграться на Тельмане за позорный провал лейпцигской провокации. Подвергают его истязаниям. Они готовят беспощадную расправу. Они намереваются мстить за то, что им не удалось разгромить героическую германскую компартию, возглавляющую, несмотря на дикий террор фашистской диктатуры, несмотря на провокации и жестокие условия подполья, нарастающее движение трудящихся масс. Трудящиеся Советского союза вместе с трудящимися всего мира шлют свой пламенный привет Тельману и всем революционным пролетариям Германии.

Да здравствует героическая коммунистическая партия Германии!

Да здравствует Тельман! Вырвем его из рук фашистских палачей!».

Революционным рабочим— тюрьма и каторга

БЕРЛИН, 20. (ЗТА). Лейпцигский суд приговорил рабочего металлиста Цемана к 4 годам тюрьмы **за попытку вести коммунистическую пропаганду в рейхсвере.** В новом массовом процессе коммунистов по поводу, так называемого «кровавого воскресения» в Альтоне **прокурор потребовал для подсудимых от 6 до 15 лет тюрьмы и каторги.**

Отмена запрещения „Правды" в Германии

БЕРЛИН, 20. (ЗТА). Полпреду СССР тов. Хинчуку германским министерством иностранных дел сообщено, что **запрещение «Правды» в Германии отменено.**

Истязание политических заключенных в Испании

ПАРИЖ, 12. (ЗТА). В барселонской **«Солидарида обрера»** описывается, как «восстанавливался порядок» в Вальдеробресе. В этом небольшом каталонском городке, с населением всего в 3.500 жителей, было **арестовано 180 чел.**, в том числе мэр и несколько революционно настроенных муниципальных советников. **При аресте их избивали зверски. 180 арестованных было брошено в четыре одиночных камеры.** В одной из них, площадью в 15 кв. метров, находится 32 политзаключенных. Спят они вповалку на полу. На 180 заключенных **более 60 уже заболело.**

ПАРИЖ, 20. (ЗТА). Как сообщают из Мадрида, в Валенсии, **несмотря на арест членов стачкома, продолжается забастовка рабочих газовых заводов электрических станций и водопровода.**

Победа бельгийских текстильщиков

ПАРИЖ, 20. (ЗТА). **«Юманите»** приводит сообщение из Брюсселя о победе бастующих текстильщиков в Вервье (Бельгия). **Большинство предпринимателей вынуждено было удовлетворить рабочие требования. Забастовка текстильщиков продолжалась почти 2 месяца. В ней участвовало 15 тыс. рабочих.** Рабочие требовали, чтобы предприниматели отменили свое решение о сокращении зарплаты и приняли обратно на работу уволенных рабочих. **Забастовку возглавляли коммунисты.** У фабрик, где работа еще не возобновлена, продолжают дежурить пикетчики.

Сооружение военно-морской базы в Мексике

НЬЮ-ЙОРК, 20. (ЗТА). По сообщению из Мексики, правительство ведет предварительные работы по переоборудованию крупного нефтеэкспортирующего порта Тампико в военно - морскую базу.

РЕЧЬ Т. ДАВТЯНА НА ПРИЕМЕ ПРЕДСТАВИТЕЛЕЙ ПОЛЬСКОЙ ПЕЧАТИ

Тов. Давтян

ВАРШАВА, 20. (ЗТА). В полпредстве СССР состоялся прием представителей польской печати. Выступивший с речью полпред тов. **Давтян** констатировал, что за последние годы политические отношения СССР с Польшей значительно улучшились, чему способствовал пакт о ненападении и лондонская конвенция об определении агрессора. Тов. Давтян отметил также все усиливающиеся взаимные связи обоих стран в области культуры, науки и искусства и выразил надежду на «дальнейшее расширение торговых связей между советскими импортирующими организациями и польской промышленностью, которая ряд лет выполняет крупные заказы для СССР». Остановившись на мирной политике СССР, тов. Давтян сказал: **«Наша страна не преследует никаких завоевательных целей, все наши усилия сосредоточены на громадном социалистическом строительстве».** Указав на состоявшееся продление пактов о ненападении между СССР и прибалтийскими странами до конца 1945 года, тов. Давтян заявил: **«Также и в дальнейшем внешняя политика СССР будет преследовать одну цель: обеспечения всеобщего мира и улучшения отношений со своими соседями».**

Расправы над австрийскими повстанцами продолжаются

ВЕНА, 20. (ЗТА). В концлагерь в Веллерсдорфе отправлена крупная партия (81 чел.) арестованных коммунистов и социал - демократов. Среди них — коммунистический адвокат **Шенгоф.** В Леобене суд приговорил группу шуцбундовцев (31 чел.) к разным срокам тюремного заключения, в том числе бывшего бургомистра Леобена **Ванека**— к трем с половиной годам тюрьмы. В Виннер Нейштадте шуцбундовец **Вонак** приговорен к пяти годам тюрьмы за активное участие в политической стачке на военных заводах.

НОВЫЕ ЧРЕЗВЫЧАЙНЫЕ ДЕКРЕТЫ ВО ФРАНЦИИ

Покрытие дефицита жел дорог из кармана железнодорожников

ПАРИЖ, 20. (ЗТА). Совет министров утвердил **два новых чрезвычайных декрета,** предусматривающих **массовые увольнения, всеобщее сокращение жалованья и пенсий железнодорожникам.** Дефицит французских железных дорог составляет 4 миллиарда франков. Реализацией чрезвычайных декретов этот дефицит предполагается сократить на 2 миллиарда.

Двойная игра социал-фашистских предателей

ПАРИЖ, 20. (ЗТА). Компартия и Всеобщая унитарная конфедерация труда назначили на сегодняшний вечер на площади Отель де вилль (Париж) демонстрацию протеста против правительственных чрезвычайных декретов. Префектура запретила демонстрацию. Наученные опытом февральских рабочих демонстраций, в которых социалистические рабочие, несмотря на увещания своих лидеров, выступали совместно с коммунистами, руководители французской социалистической партии призывают членов этой партии участвовать в демонстрации. В то же время реформистская Всеобщая конфедерация труда воздерживается от участия в ней. **Эта двойная игра французской социалистической партии и руководимой ею всеобщей конфедерации труда имеет целью сорвать демонстрацию и одновременно создать видимость «оппозиции» социал - фашистов в отношении мероприятий правительства.**

Борьба французского комсомола

ПАРИЖ, 14. (ЗТА). Комсомол ведет активную подготовку ко всеобщей забастовке, назначенной компартией на **1 мая** и к антивоенному и антифашистскому дню **20 мая.** Во многих городах состоялись антифашистские собрания, на которых были избраны делегаты на с'езд трудящейся молодежи против войны и фашизма, назначенный на 20 мая. На ряде предприятий созданы новые комитеты борьбы против фашизма.

В результате возросшей активности комсомола, как пишет комсомольский орган **«Авангард»**, в течение последних месяцев в ряды французского комсомола вступило **1.542 новых члена.** Наибольший рост комсомола наблюдается в крупных промышленных центрах (Парижская область, Марсель, Лангедок, Эльзас-Лотарингия).

Мощная демонстрация инвалидов войны

ПАРИЖ, 20. (ЗТА). Состоялась двухтысячная демонстрация инвалидов войны, протестовавших против чрезвычайных декретов и против руководства союза бывших фронтовиков, согласившегося на уменьшение пенсий.

По советскому союзу

5 лет первой советской домны

СИМФЕРОПОЛЬ, 20. (ЗТА). 20 апреля исполнилось **5 лет со дня пуска домны № 1 керченского завода им. Войкова. Эта первая домна выстроена советской властью.** Полностью механизированная домна **выплавила за пять лет 493.298 тонн чугуна.** Она подготовила десятки мастеров, которые работают сейчас в Магнитогорске, Запорожье и Кузнецке.

Домна успешно борется за первенство во всесоюзном конкурсе выплавки, выплавив в первом квартале 37.064 тонны чугуна.

6-й тираж займа „Четвертого, завершающего"

ЛЕНИНГРАД, 20. (ЗТА). **Вчера в гор. Коппине открылся шестой тираж займа «Четвертого завершающего года первой пятилетки».**

Вчера на тираже выигрыши в **1000** рублей пали на облигации: № 28 серия 19905 и № 31, серия 03975 Выигрыши в **500** рублей пали на облигации № 37 серия 13208, № 82, серия 06792, № 05 серия 09876, № 43, серия 18143, № 24 серия 03636, № 08, серия 09654, № 18 серия 01430. Все остальные номера этих серий выиграли по **100** рублей.

Автоблокировка магистрали Москва — Минеральные воды

МОСКВА, 20. (ЗТА). НКПС развертывает работы по оборудованию **автоматической блокировки грандиозной магистрали Москва — Харьков — Ростов — Минеральные воды.** Автоблокировка вдвое повысит пропускную способность важнейшей пассажирской магистрали и значительно обезопасит движение поездов. Сейчас ведутся работы по оборудованию автоблокировкой участка Москва — Орел, который вступит в строй к этому году.

Магазины бакалейных товаров в Москве

МОСКВА, 20. (ЗТА). В Москве началась свободная продажа бакалейных товаров. **Открыт 151 магазин.** В прейскуранте в этих магазинах около **200 наименований товаров:** крупы, макаронные изделия, чай, масло, мыло, колбаса, дрожжи, сода и др. В магазинах введена предварительная развеска товаров. Перед открытием бакалейные магазины посетил Наркомснаб тов. **Микоян.**

Вторая электропечь в Краматорске

КРАМАТОРСК, 20. (ЗТА). В сталеплавильном цехе Краматорского машиностроительного завода пущена **вторая десятитонная электропечь.** Выданы первые плавки. Анализ показал высокое качество стали.

В Кичкасе пущена первая коксовая батарея

КИЧКАС, 20. (ЗТА). В день пуска, 15 апреля, **первая коксовая батарея коксохимического комбината выдала 1.041 тонну кокса.** Печи переведены на 28-часовой период коксования вместо 32. Все механизмы батареи работают нормально.

УЗБЕКИСТАН. Кокандский район. В колхозе им. Дзержинского организованы лучшие в районе ясли на 60 детей. Колхозом выделен для яслей специальный дом, приобретена корова, отведены приусадебные участки. На фото: ребятишки завтракают

ХОД СЕВА ПО СССР

МОСКВА, 20. (ЗТА). **«Правда»** помещает развернутую сводку хода сева по Советскому союзу. Сводка сева на 15 апреля говорит о дальнейшем нарастании темпов. **За 3-ю пятидневку засеяно почти на миллион гектаров больше, чем за вторую.**

Уже закончила сев ранних зерновых **Украина.** Заканчивается также сев сахарной свеклы. В Днепропетровщине развертывается под'ем паров.

Азово - Черноморский край в основном выдерживает сроки сева. Районы Кубани, в прошлом году сильно отстававшие, теперь уже закончили сев. Если руководящие организации Азово - Черноморского края сумеют в ближайшие дни прекратить отставание северной области, то сев ранних зерновых будет успешно закончен по всему краю.

«Весенняя посевная кампания в нынешнем году, — пишет в редакционной статье «Правда», — **проходит лучше, чем в прошлом году. По данным на 15 апреля засеяно на 6.756 тыс. га больше, чем на то же число прошлого года. Но эти цифры не могут служить основанием для каких-либо благодушных настроений. Мы можем и должны эту весну провести образцово во всех отношениях. «В 1934 году не должно быть отстающих колхозов и совхозов». Под этим лозунгом надо провести весь сельскохозяйственный год».**

ПИСЬМО ПИСАТЕЛЯ СКИТАЛЬЦА

МОСКВА — ОРГКОМИТЕТ СОЮЗА ПИСАТЕЛЕЙ

Решив покинуть Дальний Восток и в конце мая выехать в Москву, прошу передать правительству мою глубокую благодарность за помощь и содействие по переезду моему в столицу великой страны, сказочно превратившейся из отсталого государства в авангард мировой культуры.

Ураганом событий надолго оторванный от моей страны, я сердцем и мыслью не отрывался от нее. Взоры мои всегда были прикованы к ней. Горд возможностью вернуться и продолжать в рядах работников советской литературы борьбу за строительство новой жизни.

Шлю привет родному для меня героическому классу трудящихся, под руководством своих славных вождей повернувшему судьбу мира к лучезарной эпохе будущего, близко вставшего перед глазами человечества.

Слава мужественным вождям нашей страны!

Поклон родной литературе.

СКИТАЛЕЦ.

Памяти М. Г. Джанашвили

19 апреля в Тифлисе скончался заслуженный профессор Госунта Грузии, историк **М. Г. Джанашвили.**

Проф. Джанашвили родился в 1855 году. Окончив духовную семинарию в Тифлисе, он работает педагогом в Кутаисе. С 1884 года он ведет исключительно научную работу. Проф. Джанашвили написан ряд трудов по истории, археологии и др. Из напечатанных 45 трудов некоторые переведены на иностранные языки.

Проф. **Джанашвили** составлен толковый грузинский словарь, еще не напечатанный, заключающий 104 тыс. слов.

Перед Наркомпросом Грузии возбуждено ходатайство присвоить одному из техникумов имя покойного.

Похороны проф. **Джанашвили** состоятся 22 апреля в пантеоне на горе Давида.

ПИСЬМО В РЕДАКЦИЮ

Тов. редактор! Я, Акопов Леон Георгиевич, не имею ничего общего с Акоповым Леоном Герасимовичем, исключенным из партии постановлением ЗКК ВКП (б) от 16 апреля 1934 г., опубликованным в «Заре Востока» 18 апреля.

Пом. прокурора республики по Груз. ГПУ Л. Г. АКОПОВ.

Ответственный редактор **В. ГРИГОРЯН**

О качестве и ассортименте продукции швейных фабрик

ПРИКАЗ № 60 ПО НАРКОМЛЕГПРОМУ ЗСФСР ОТ 17 АПРЕЛЯ 1934 Г.

По имеющимся материалам о работе швейных фабрик некоторые из них несмотря на директивы партии и правительства о производстве и выпуске на рынок изделий в строгом соответствии с планом и запросом потребителя, допускают грубые нарушения. Производят и выпускают на рынок ассортимент изделий без учета запросов потребителя, не в соответствии с планом, из материалов неподходящих расцветок и рисунков, создавая, таким образом, затовариваниe на фабриках и базах СПСБ, например:

Эриванская швейная фабрика при невыполнении квартального задания, грубо нарушила ассортимент, изготовляя против плана неходовые дамские юбки 388 проц., брюк - одиночек шерстяных — 172 проц., дамских костюмов шерстяных — 200 проц., пальто дамских деми — 179 проц., в то время как ходовые наволочки — верхних — 61 проц., нижних — 17 проц., дамских сорочек — 29 и 28 проц. постельное белье.

Изготовляя дамские юбки из грубошерстного материала - шевиота боа, что не соответствует указателю.

Бакинские швейные фабрики № 1 и новая швейная шьют мужские шерстяные костюмы из совершенно одинаковой ткани и сдают по разным номерам и ценам.

Бакинские швейные фабрики №№ 1, 2 и 3 и новая шьют толстовки и гимнастерки хлоп. бумажные из тканей не соответствующих своему назначению, как-то: из трико брючного, полосатого, шьют толстовки и гимнастерки и наоборот, из тканей гладких рисунков — брюки.

Фабрика № 7 в Баку шьет дамские кофточки, не учитывая потребности, вкуса и жалобы потребителя на то, что они коротки. Та же самая фабрика сшила в 1 квартале тюфячные наволочки только односпального размера.

Приведенные явления далеко не исчерпывают всякого рода нарушения и отклонения, допускаемые фабрикоуправлениями от своих обязательств перед партией и правительством.

Такое положение в работе швейной промышленности за 1 квартал имело место в результате погони за суммарным выполнением плана, нереализации решения ЗКК ВКП (б), приказа Зак. НКЛП за № 44-45 и непринятия НКЛП республик необходимых мер.

Для немедленного изжития вышеуказанных нарушений и приведения работы швейной промышленности в полное соответствие пред'являемым требованиям рынка наркомлегпромам республик приказываю:

1) В 10-дневный срок выявить персональных виновников в допущении указанных нарушений и привлечь их к ответственности, наложив взыскания на директоров предприятий.

2) Запретить директорам фабрик всякие изменения и отклонения в выполнении планов по ассортиментам, принятым производственной программой, согласованным со сбытовыми организациями.

3) Строго придерживаться условий, предусмотренных договорами на сдачу продукции сбытовым организациям.

4) Для правильного определения и использования по прямому назначению разных тканей, учитывая рисунки и применение их к требованиям рынка, практиковать в месяц 2 раза совместные совещания фабрикоуправлений с работниками Союзшвейсбыта и другими потребительскими организациями.

5) НКЛП АССР в 10-дневный срок пересмотреть порядок нумерации по группам изделий (мужские костюмы фабрика № 1 и новая) и установить единую нумерацию и цены на однородные изделия, сшитые из одной и той же ткани.

6) Отраслевым управлениям наркоматов с привлечением СПСБ проверить в декадный срок порядок и правильность номерации фабриками своих изделий и немедленно устранить явления, указанные в п. 2 настоящего приказа.

7) Для правильного учета запросов, требований и вкусов потребителя и их удовлетворения практиковать организацию производственных совещаний на фабриках с привлечением, кроме дирекции, тех. персонала и рабочих, работников выходных и торговых баз, показательных магазинов, работников прилавка, потребительских обществ и др. торгующих организаций, сочетая эту работу с предварительными заказами.

Наркомлегпромам республик о принятых мерах и проделанной работе к 27 апреля поставить в известность Закнаркомлегпром.

Наркомлегпром ЗСФСР КВАНТАЛИАНИ
Управделами ПОПОВ

ГОСОПЕРА
СЕГОДНЯ 18 сп 4 ан **Сказки Гофмана**
23 апр вне абон С уч. Фатьмы Мухтаровой и Давида Андгуладзе «АРМЕ».
4 апр 13 сп 9 ан **Евгений Онегин**
Открыт прием ПОСЛЕДНЕГО ДЕСЯТОГО ВЗНОСА по всем абонементам. Абоненты, не оплатившие девятого взноса, на спект. не допускаются.

ТИФЛИССКИЙ ГОСУДАРСТВ. РУССКИЙ ТЕАТР
22 и 23 апр. вне абон. В. Шкваркин **Чужой ребенок** Комедия в 3-х актах
24 апр. ВНЕ АБОНЕМ. 6-й утрен спект. **„Чужой ребенок"** Начало в 12 ч. дня.
24 апр. ВЕЧЕРОМ ВНЕ АБОНЕМЕНТА **„Интервенция"** Начало в 8 час. веч.
Билеты продаются

ГОСЦИРК ГОМЭЦ Нач 8-30.
22, 23 И 24 АПРЕЛЯ ЕЩЕ 3 ГАСТРОЛИ грузинского атлета **КАХЕТЕЛИДЗЕ**
также большая программа с участ. ЛЬВОВ
24 апр. прощальн. дневн. предст.

Дом Работников Просвещения, 24 апреля
УТРО ДЕТСКОЙ ПЕСНИ
Вера ДУХОВСКАЯ и Всеволод Васильев (ф-п)
2—1 Начало в 1 час дня. Билеты от 1—3 р. в ДРП с 11—3 и от 7—10.

24 АПРЕЛЯ Зал Рустав.
ПЕСНИ НАРОДОВ ВОСТОКА **АСЛИ-ХАНУМ** перед от'ездом в Москву и Д-Восток. Нач в 9 ч. в. Бил. в Грузфиле с 11-2 и 6-8 ч.
УЧАСТВУЮТ: Н. Грикурова заслуж. арт. ф-п. Т. Погожева— скрипка Бала - вост ансамб.

КИНО-ФАБРИКА АЗГОСКИНПРОМ А БАКУ
Закончила производством большой художественный **немой фильм**
ИСМЕТ
СКОРО на экранах ЗСФСР
Сценарий— МИКАЭЛОВ БРАГИНСКИЙ
Режиссер— МИКАЭЛОВ
Оператор— НОВИЦКИЙ
Художник—АДЕН
СКОРО на экранах ЗСФСР
В главных ролях народн. артисты ХАЙРИ АЗИЗА— Ханум, ТАНАИЛИДИ, САНАНИ, МЕЛИКОВ, МИХЕЛЬСОН, ДАШТАМИРОВ

кино-театр „УДАРНИК".
Сегодня и ежедневно американский фильм из жизни ковбоев
Тавоо буква Б
Св. пр. **Дисциплина улицы**

ПРОДАЕТСЯ легковая авто-машина марки „Додж" выпуск 1922 г. на ходу ул. Коминтерна, № 6 В-О „Союзутиль" Тел. 22-67.
2—1

В типографию Грузпартиздата ПО УЛ. ЛЕНИНА № 3
ТРЕБУЮТСЯ
квалифицирован. переплетчики 6 чел.
Справляться в к-ре типографии от 8—до 3 с пол. час. дня. 5-4

Пишу красиво научу. Исправляю почерк; в короткий срок. Кепховели (б. Лорис-Меник.), 4 кв. 2. 1012 3-3

Постановлением СНК ССРГ от 7 апреля 1934 г. (протокол № 15) и приказом № 10 по народному комиссариату снабжения ССРГ от 15 января с. г. при народном комиссариате снабжения ССРГ
организована
проектно-строительная к-ра „Грузснабстрой"
(ул. Ленина № 14), для ведения проектирования и строительства по пищевкусовой промышленности, торгового строительства, холодильного дела и складского хозяйства на территории ССРГ. **Все проекты по этому строительству, исполненные не „Грузснабстроем", Наркомснабом ССРГ к рассмотрению приниматься не будут**
3—1 Наркомснаб ССРГ КУЧУЛОРИЯ.

УЧРЕЖДЕНИЯ,
которые сдали лом Тифлисской конторе
„МЕТАЛЛОМ"
или ее заготовительным участкам в Грузии и Армении и не представили счетов, просим пред'явить таковые для оплаты
Адрес: Плехановский, 77.

в целях **БЕСПЕРЕБОЙНОГО ПОЛУЧЕНИЯ** газеты „ЗАРЯ ВОСТОКА" НЕОБХОДИМО ПОДПИСАТЬСЯ **Заблаговременно**

ПРИЕМ ОБ'ЯВЛЕНИЙ в газеты ЗАРЯ ВОСТОКА МОЛОДОЙ РАБОЧИЙ ВЕЧЕРНИЙ ВЫПУСК ЗАРЯ ВОСТОКА
ЭриВань в отделении ЗАРЯ ВОСТОКА ул. Энгельса №2 против Госбанка
С 9—12 ч. утра 2—4 ч. дня 6—8 ч. веч.

ЗОТ ЗИИПС и ДорНИТО
22 апреля в 9 часов вечера, в помещении ЗИИПС (Плехановская 138 I этаж) УСТРАИВАЮТ
доклад проф. Покровского (Баку) „Ракетный двигатель как средство перемещения"
Вход свободный.

Нужна временно небольшая комната в районе ул. Жореса, Плехановск. просп. и прилег. улицы. Плата по согл. справ. от 3-х ч. до 8 ч. веч., отдел об'явл. „Зари Востока". 3—1

По высшей математ. физике, механике, химии репетир. заочников-студентов и гот. вуз. Ул. Вазсера (Красногорская) № 5, первый под'езд, рядом с воротами, 2-й эт. 12-12.

БУХГАЛТЕРИЯ СРОЧНО ГОТОВЛЮ ПО СЧЕТНЫМ НАУКАМ, в услов. хозрасчета и кредит. реформы и кооперучет ГАЛЬПЕРИН, Семеновская 7 от 10 до 12 от 5—8.
5—1

Безутешная мать Рахиль Борисовна Рахман, сестра Лиза и зять Гриша Гершов с глубокой скорбью извещают о смерти горячо любимой **Кларочки,** последовавшей 20 апреля. Вынос тела 23 апреля в 4 ч. дня из кв. ул. Калинина № 75 на Еврейское кладбище. 2—1

Арон и Ирина Рахман с глубокой скорбью извещают друзей и товарищей о смерти любимой сестры **Клары Рахман,** последовавшей 20 апреля. Вынос тела 23 апреля в 4 ч. д. из кв. ул. Калинина, 75 на Еврейск. кладб.

Федосия Исаевна Гринбаум, Анна Львовна и Матвей Яковлевич Карп с прискорбием извещают о смерти **Клары Рахман** Вынос тела 23 апр. в 4 ч. дня из кв. ул. Калинина № 75 на Еврейск кладбище.

Скончался заслуженный профессор **Моисей Георгиевич ДЖАНАШВИЛИ,** о чем извещают: жена Софья Антоновна, сыновья: Георгий, Давид и племянник Арчил с женами, дочь Нана, зять Александр Инашвили и племянница Пелагея. Вынос тела сегодня, 22 апреля, из дома Работпрос в 4 час. дня, в пантеон писателей на горе Давида.

Петр Самсонович Диасамидзе извещает о смерти жены **Надежды Петровны Диасамидзе-Майсурадзе,** последовавш. в Абастумане 16 апреля 1934 г в 5 ч. вечера. Похороны состоялись в Боржоме 20 апреля в 4 ч. дня.

Мария Ильинична Майсурадзе, Софья Давидовна Чикваидзе, Мария Давидовна Норамашвили и Владимир Петрович Майсурадзе извещают о смерти дочери, внучки, племянницы и сестры **Надежды Петровны Диасамидзе-Майсурадзе,** последовавш. в Абастумане 16 апреля с. г. в 5 ч. вечера. Похороны состоялись в Боржоме 20 апр. с. г. в 4 ч. дня.

Георгий, Михаил Самсонович, Екатерина, Самсоновна, Марианна Густавовна, Елена Михайловна Диасамидзе с детьми извещают о смерти невестки **Надежды Петровны Диасамидзе-Майсурадзе.**

Близкие друзья: А. Горделадзе, Н. Цинцадзе, Е. Гаганидзе, К. Гвелесиани, Т. Роденко, М. Хомерики, М. Налбадян, Л. Бакашвили, В. Деканосидзе, А. Метревели, А. Элиава, В. Шенгелия, Б. Асоян, Н. Манджгаладзе, А. Вабич, М. Салахян, В Мерабишвили и Н. Мегрелидзе выражают соболезнование другу инженеру П. С. Диасамидзе по поводу смерти жены **Надежды Петровны Диасамидзе-Майсурадзе.**

Администрация „Саккоопмшени" извещает о смерти жены старшего инженера „Саккоопмшени" П. С. Диасамидзе **Надежды Петровны Диасамидзе-Майсурадзе.**

МК и ИТР „Саккоопмшени" извещают о смерти жены старшего инженера „Саккоопмшени" П. С. Диасамидзе **Надежды Петровны Диасамидзе-Майсурадзе.**

Близкие друзья: инженеры Асоян Б., Нунуян С., Словинский В., Вольфенвон А., Вощинский И., Очко В., Барнабишвили Г., Овасесян А., и Оганезов А. выражают соболезнование инжен. Диасамидзе Петру Самсоновичу по поводу смерти его жены **Надежды Петровны Диасамидзе-Майсурадзе.**

Мать Амаспюр, жена Шамирана, дочка Аля, брат Сергей, племянник Григорий, дядя Егор с женой и детьми выражают благодарность всем выразившим лично или письменно соболезнование по случаю смерти **Сурена Арутюновича Кирищяна**

20 апреля утром в г. Москве внезапно скончался **Эраст Венедиктович Цивцивадзе,** о чем извещают братья: Илья и Василий, мать Екатерина, сестра, Оля, невестки Анна и Калиса, племянники Русудана, Вахтанг и Кетевана Кремация состоялась в Москве 21 апреля.

Тауба Иосифовна, Яков Маркович, Петр Маркович, Буня Марковна и Феня Исааковна Гольдберг, Ольга Марковна и Борис Давидович Элькинд извещают о смерти **Клары Зиновьевны Рахман**

Близкие друзья: Екатерина и Нина Курис, Вахтанг Джугели, Сергей Почепцов, Сатеник Беручева, Вильям Акопов и Рубен Хачатуров извещают о трагической смерти **Али-Бека Пензулаева,** последов. в гор. Баку, и выражают соболезнование его родным.

Мать Айкануш, брат Сурен Мелиняны, дядя Ваган с супругой, Астик Туразяны извещают близких и друзей о смерти **Галуста Меликяна,** последовавш. 21-го апреля. Гражданск. панихида 22 апреля в 7 ч. веч. на кв. Авлабар—Чутанская № 11. О дне похорон будет об'явлено особо.

Коллектив сотрудников редакции и издательства газеты „Тифлисский рабочий" выражает соболезнование А. З. Рахман по поводу смерти его сестры **Клары Зиновьевны Рахман.**

Жена Александра Федоровна извещает о смерти **Николая Яковлевича Кусокина** Вынос тела 22-го апреля, в 5 ч. веч. на Кукийское кладбище. из кварт. Лоткинская ул. № 22. (Ленрайон). Гражд. панихида в 6 с половиной ч. веч. 21 апреля. —2

Арташес, Розалия и Зра Аваян извещают о смерти **Галуста Меликяна** Гражд. панихида сегодня, 22 апреля, в 6 час. веч. на кв. Палавандовская ул., № 11 О дне похорон будет об'явлено особо.

Жена Наталия, сестры с семьями, тесть Самсон Иванович Бакрадзе с детьми приносят благодарность треугольнику и сотрудникам Грузснабсбыта, близким друзьям, родственникам и знакомым за выраженное соболезнование по поводу смерти **Шалвы Георгиевича Ромелашвили.**

КРАСНОЗНАМЕННАЯ ТИПОГРАФИЯ ИМЕНИ А. Ф. МЯСНИКОВА, ИЗД-ВА «ЗАРЯ ВОСТОКА». ТИФЛИС, ПР. РУСТАВЕЛИ, 36. ГЛАВЛИТ А — 550.