ПЛАМЕННЫЙ ПРИВЕТ РАБОЧИМ, КОЛХОЗНИКАМ И ТРУДЯЩИМСЯ СОВЕТСКОГО АЗЕРБАЙДЖАНА В ДЕНЬ 14-й ГОДОВЩИНЫ СОВЕТСКОЙ ВЛАСТИ В АССР!

Пролетарии всех стран, соединяйтесь!

ЗАРЯ ВОСТОКА

ОРГАН ЗАККРАЙКОМА ВКП(б) и ЦИК ЗСФСР

Суббота, 28 апреля № 100 (3211)

Azərbajçanda Şura hykuməti quruluşunun 14-çy il dənymy gynyndə Şura Azərbajçanь işcilərinə, qolxozcularьna və əməkcilərinə atəşli səlam!

მშრომელი სალამი საბჭოთა აზერბეიჯანის მუშებს, კოლმეურნეებს და მშრომელებს საბჭოთა ხელისუფლების 14 წლის თავისათვის!

ԲՈՑԱՎԱՌ ՎՈՂՋՈՒՅՆ ԱԴՐԲԵՋԱՆԻ ԲԱՆՎՈՐՆԵՐԻՆ, ԿՈԼԽՈԶՆԻԿՆԵՐԻՆ ՅԵՎ ԱՇԽԱՏԱՎՈՐՆԵՐԻՆ ԱԴՐԲԵՋԱՆՈՒՄ ԽՈՐՀՐԴԱՅԻՆ ԻՇԽԱՆՈՒԹՅԱՆ ՀԱՍՏԱՏՄԱՆ 14-ՐԴ ՏԱՐԵԴԱՐՁԻ ՕՐԸ

Обеспечить высокий урожай плодов

Плодоводство и виноградарство имеют очень большое значение в сельском хозяйстве Закавказья. Обеспечить рабочих и колхозников нашей страны высококачественными плодами, сделать эти плоды постоянным достоянием рабочего стола, полностью использовать все громадные возможности, заложенные в условиях сельского хозяйства Закавказья, всемерно развить плодоводство, добиться высоких урожаев—ответственнейшая задача партийных организаций районов ЗСФСР.

Весна этого года должна дать в Закавказье 2.455 га новых плодовых садов, 1045 га новых виноградников. Кроме того, для обеспечения дальнейшего роста этих насаждений текущей весной должно быть заложено 83 га маточников американской лозы и 134 га питомников плодовых садов. Помимо этого должна быть проведена большая работа по ремонту имеющихся садов и плантаций, по подрезке и перекопке виноградников, по лечению плодовых деревьев. Эти мероприятия должны улучшить состояние имеющихся насаждений, повысить их урожайность, обеспечить более высокую товарность.

Однако, все имеющиеся данные говорят, что в ряде районов местные партийные организации недооценили всей важности своевременного и высококачественного проведения весенних работ по плодоводству, не обеспечили этот участок сельского хозяйства должным руководством, большевистской организацией работ в садах и виноградниках.

Сроки закладки новых насаждений уже почти истекли, а между тем план по Закавказью выполнен на 78,2 проц. по плодовым садам, на 43,9 проц. по виноградарству.

Несмотря на то, что в последние дни, на исходе сроков, нужно было максимально усилить темпы работ, прошедшая пятидневка так же как и предыдущие, не дала никаких сдвигов, а между тем, положение, которое создалось, требует немедленного принятия самых решительных мер.

Если в районах Грузии, несмотря на невысокий (50) процент выполнения плана закладки, ход работ по плантажу, распланировке почвы, подготовке посадочного материала обеспечивает своевременное окончание работ, то в районах АССР и ССРА ход подготовительных работ не обеспечивает выполнения плана в ближайшем будущем, если только не будут приняты самые решительные меры и не будет создан в ближайшие же дни коренной перелом.

Но и те работы, которые к сегодняшнему дню выполнены, проведены с нарушением ряда качественных показателей. В **Сардарабадском** совхозе, например, посадка произведена на невыравненных площадях, глубина плантажа вместо 50 сантиметров не превышает 30—35. В совхозе **«Тазагюх»** вспашка была проведена мелко — пришлось перепахивать заново. В **совхозе № 5** плантаж проведен из рук вон плохо. Почти повсеместно не выдерживаются установленные сроки между плантажем и посадкой.

Недостаточное внимание к подготовке питомников к посадочной кампании привело к тому, что многие из них не смогли полностью обеспечить обслуживаемые ими хозяйства необходимым посадочным материалом. **Иджеванский** питомник должен был отпустить для посадки 10 тыс. саженцев персиков, но смог выдать только 5700. Вместо 10 тыс. абрикосовых саженцев отпущено только 8100. Здесь из-за плохого ухода имеющиеся 33 тыс. окулянтов дали 76 проц. отхода.

В результате такого положения **Душетский** район, например, обеспечен посадочным материалом на 41 проц., **Ахалцихский** — на 75 проц. Все это обязывало органы Наркомзема особо внимательно отнестись к вопросам распределения посадочного материала, однако, на деле получилось иначе. В то время как в колхозах Азербайджана не обеспечено посадочным материалом 90 га слив и 146 га абрикосов и сроки посадки уходят, у Азсовхозтреста **имеется излишних около 180 тыс. штук однолетних и двухлетних саженцев.**

Не на много лучше и положение с ремонтом. Недооценка этой работы со стороны земельных органов, приведшая к значительному отставанию, видна хотя бы из того, что **ход ремонта вовсе не учитывается Наркомземом.** Имеющиеся неполные данные говорят, что ремонт проводится плохо. В совхозе № 10 из отремонтированных 288 га только 76 гектаров отремонтированы хорошо, а остальные 212 в текущем году **потребуют вновь капитального ремонта.** Материал для ремонта в ряде случаев засоренный, не апробированный. Из плодовых садов 1296 га требуют ремонта. Имеющиеся сведения по отдельным районам сигнализируют также о неблагополучии. Так, по ССРА на 10 апреля из 460 га было отремонтировано только 63, по АССР — из 285 — лишь 62.

Затягиваются по ряду районов и обработка почвы, подвязка, установка кольев. А ведь сроки этих работ уже истекли. Здесь характерен пример **Кубинского** района, где из 8.000 га плодовых садов окопано только 800, очищено — 760. В совхозе № 1 **26 га питомника потравлены и растоптаны скотом.**

Плохо и с лечением. Первое лечение почти сорвано. Необходимо усилить темпы второго лечения, причем особенное внимание должно быть обращено на правильное распределение химикатов.

Урожай плодовых садов и виноградников **решается в течение ближайших нескольких дней.** Наркомземам ЗСФСР и республик нужно покончить с недооценкой этой отрасли, обеспечить правильное четкое руководство работами, наладить правильное агрообслуживание. Местные партийные организации должны всерьез взяться за дальнейшее развитие плодоводства, организовать образцовое проведение весенних работ, добиться повышения их качества, исправления всех имеющихся недочетов. Социалистическое соревнование колхозных и совхозных бригад, сыгравшее громадную роль в борьбе за выполнение весеннего плана по хлопку, табаку, чаю и другим культурам, должно стать главным оружием в борьбе за повышение урожайности и приведение в образцовое состояние плодовых садов и виноградников.

Дорог каждый день! Все возможности для своевременного выполнения плана, расширения площади под плодовыми насаждениями и виноградниками имеются. Задача завоевания высокого урожая плодов и фруктов, своевременного снабжения ими рабочих центров и трудящихся Союза, повышения доходности колхозов, занимающихся плодоводством и виноградарством, требует от всех местных организаций решительных немедленных мер, обеспечивающих большевистское завершение всех работ, выполнение всех количественных и качественных показателей плана.

26 АПРЕЛЯ—51.070 ТОНН, 87,7%

Промысла	Суточное задание	Добыто тонн	Проц. вып.
Сталинский	12.10[illegible]	10.200	84,3
Орджоникидзе	11.4[illegible]0	11.485	100,7
Ленинский	10.100	10.365	102,6
Азизбекова	9.000	8.500	94,4
им. Кагановича	5.150	3.500	68
Микояна	5.10[illegible]	2.550	50
Остров Артема	2.100	1.830	87,1
Молотовский	1.620	1.385	85,5
Кировский	1.540	1.165	75,6
им. 26-ти	90	90	100

ПРИВЕТСТВИЯ В ДЕНЬ XIV ГОДОВЩИНЫ СОВЕТСКОГО АЗЕРБАЙДЖАНА

ЗАККРАЙКОМ ВКП(б)—ЦК И БК АКП(б) и СНК АССР

СЕКРЕТАРЮ ЦК И БК АКП(б) — ТОВ. ДЖАФАРУ БАГИРОВУ

ПРЕДСЕДАТЕЛЮ АЗСОВНАРКОМА—ТОВ. УСЕЙНУ РАХМАНОВУ.

В день 14-й годовщины установления советской власти в Азербайджане Закавказский краевой комитет ВКП(б) шлет пламенный большевистский привет пролетариату Баку и всем трудящимся Азербайджана.

Рабочие, колхозники и все трудящиеся Азербайджана под руководством ЦК и БК АКП(б) успешно завершив выполнение своих обязательств перед Страной советов по нефти и хлопку в первый год второй пятилетки, ведут героическую борьбу за выполнение плана второго года пятилетки.

Эти планы должны быть выполнены во что бы то ни стало. Страна советов должна получить в текущем году 22 млн тонн нефти, 150 тысяч тонн хлопка.

Краевой комитет ВКП(б) уверен, что передовой отряд пролетариев Закавказья — бакинские нефтяники и все трудящиеся Азербайджана с еще большей энергией, на основе решений XVII с'езда ВКП(б) и указаний ЦК ВКП(б) и тов. СТАЛИНА, еще лучше организуют дальнейшую борьбу за нефть, за хлопок, за дальнейшее развертывание социалистического строительства в АССР.

Да здравствует советский Азербайджан — мощная опора Закавказской федерации!

Да здравствует коммунистическая партия, ее боевой штаб — ЦК ВКП(б) и великий вождь партии и трудящихся масс тов. СТАЛИН!

ЗАКАВКАЗСКИЙ КРАЕВОЙ КОМИТЕТ ВКП(б)

Приветствие ЦИК ЗСФСР

Президиум Зак. ЦИК от имени трудящихся Закавказской федерации шлет рабочим, колхозникам и всем трудящимся советского Азербайджана горячий привет.

Минувшие 14 лет были периодом бурного хозяйственно - культурного роста бывшей царской колонии. После кратковременного мусаватского господства, славный бакинский пролетариат первый в Закавказье прочно водрузил в Азербайджане великое знамя Октябрьской революции и ускорил изгнание из всего Закавказья предателей - меньшевиков и дашнаков, обеспечив окончательную победу Октября в Закавказье и образование федерации Закавказских республик.

Одерживая на всех фронтах социалистического строительства победу за победой, азербайджанский пролетариат и колхозное крестьянство при поддержке всего рабочего класса Союза ССР и ЗСФСР, построил прочный фундамент социалистической экономики, развернув борьбу за бесклассово - социалистическое общество. Руководимый славным отрядом большевизма, — бакинской большевистской организацией, выросшей под непосредственным руководством вождя мирового пролетариата тов. СТАЛИНА, скрепленной кровью 26 бакинских комиссаров, руководимый АКП(б), советский социалистический Азербайджан на рубеже Востока является образцом национального мира и социалистического строительства, превратившись из отсталой феодальной страны в страну передовой техники и крупного земледелия, из страны невежества и суеверий, в страну сплошной грамотности и науки.

Президиум ЗакЦИК уверен, что в дальнейшем своем поступательном движении советский Азербайджан добьется новых побед на всех фронтах социалистического строительства и, в первую голову, выполнения плана второго года второй пятилетки, обеспечив Стране советов 22 миллиона тонн нефти и 150 тысяч тонн хлопка.

Да здравствует Азербайджанская советская социалистическая республика!

Да здравствует верная знамени ЛЕНИНА — СТАЛИНА, — азербайджанская коммунистическая партия большевиков!

Секретарь Зак.ЦИК, С. ТОДРИЯ.

В авангарде борьбы за укрепление Закфедерации

Героическому бакинскому пролетариату, колхозникам и всем трудящимся советского Азербайджана в день 14-й годовщины торжества диктатуры пролетариата на рубеже Востока, — Совет народных комиссаров ЗСФСР шлет пламенный большевистский привет.

За 14 лет трудящиеся АССР, под руководством коммунистической партии, прошли славный путь борьбы и побед. На основе неуклонного проведения национальной политики ЛЕНИНА — СТАЛИНА, трудящиеся советского Азербайджана добились огромнейших успехов в индустриализации страны и социалистической реконструкции сельского хозяйства, изжив экономическую и культурную отсталость, — результат векового угнетения. За истекший год — за первый год второй пятилетки советский Азербайджан добился огромных успехов на решающих участках народного хозяйства Закфедерации — нефти и хлопке.

На рубеже 15-й годовщины перед трудящимися АССР стоят новые, еще более грандиозные задачи: полностью выполнить план добычи нефти, воплотить в жизнь большевистские дела второй пятилетки, — подготовить строительство гигантов—Дашкесана, Мингечаура, Тертера, громадного текстильного комбината и т. д., обеспечить мощный под'ем ценных технических культур и животноводства. Борьба за повышение урожайности хлопка,—одна из центральных задач в деле превращения колхозов в большевистские, а колхозников — в зажиточных.

Совет народных комиссаров ЗСФСР уверен, что бакинский пролетариат и трудящиеся АССР, реализуя решения XVII с'езда партии и указания вождя мирового пролетариата тов. СТАЛИНА, выполнят план второго года второй пятилетки и будут впредь, как и раньше, в авангарде борцов за укрепление Закфедерации, —мощного орудия в деле интернационального воспитания трудящихся масс ЗСФСР и строительства социализма.

Да здравствует 14-я годовщина советского Азербайджана!

Да здравствует ЗСФСР — образец национального мира!

Да здравствует ВКП (б) и ее вождь великий СТАЛИН!

Председатель СНК ЗСФСР Г. МУСАБЕКОВ.

Привет образцовой советской республике на рубеже Востока

ЦИК Грузии в день четырнадцатилетия советского Азербайджана шлет пламенный привет рабочим, колхозникам, колхозницам и всем трудящимся АССР в их героической борьбе за нефть, за хлопок.

В результате этой борьбы, под руководством Заккрайкома ВКП (б) и ЦК АКП (б), советский Азербайджан из отсталой, угнетенной в прошлом колонии превратился в одну из наиболее промышленно развитых республик нашего великого Союза и добился осуществления образцового национального мира в «преддверии Востока», бывшем ранее очагом кровавой межнациональной резни.

Трудящиеся Грузии уверены, что испытанный в боях бакинский пролетариат, под руководством ленинской партии и ее ЦК, во главе с гениальным вождем тов. **Сталиным**, и впредь с таким же успехом будет бороться на всех фронтах социалистической стройки.

Да здравствует советский Азербайджан!

Председатель ЦИК ССР Грузии Ф. МАХАРАДЗЕ.
Секретарь ЦИК ССР Грузии Т. ЖГЕНТИ.

На основе указаний вождя партии тов. Сталина

В день 14-й годовщины советской власти в Азербайджане, Совнарком Грузии от имени трудящихся Грузии шлет пламенный привет пролетариям, колхозникам и всем трудящимся братского Азербайджана с наилучшими пожеланиями дальнейших успехов в деле социалистического строительства.

Совнарком Грузии уверен, что пролетариат и трудящиеся Азербайджана, с честью выполнившие задания первой пятилетки, на основе решений XVII партс'езда и указаний великого вождя тов. СТАЛИНА с еще большим энтузиазмом развернут борьбу за выполнение заданий второй пятилетки, — пятилетки построения бесклассового социалистического общества.

Да здравствует советский Азербайджан!

Председатель Совнаркома ССР Грузии МГАЛОБЛИШВИЛИ.

Соревнование колхозных бригадиров

КАЧЕСТВОМ СЕВА ПРОВЕРЯТЬ ВЫПОЛНЕНИЕ ОБЯЗАТЕЛЬСТВ

Брать пример с передовых

(ОТ НАШЕГО СПЕЦИАЛЬНОГО КОРРЕСПОНДЕНТА).

Колхозники в перерыв слушают радио в полевом стане (колхоз им. Азизбекова в Геокчайском районе)

К севу хлопка в нынешнем году колхозы района деятельности **Кюрдамирской МТС** подготовились значительно лучше, чем в прошлом году.

Исключительную роль в этом деле сыграло обращение бригадиров Милость-Куракинской МТС. Политотдел МТС и редакция районной газеты «Кюрдамирский колхозник» широко популяризировали в массах это обращение, отпечатали его отдельной листовкой и распространили по всем колхозам, бригадам и звеньям.

Колхозные бригадиры и вся остальная масса колхозников встретили обращение с большим под'емом трудового энтузиазма. Как правило, взятые обязательства по соревнованию отличаются своей конкретностью и деловитостью.

Вот, например, бригадир **Мелик-оглы** из колхоза им. **XVII партс'езда.** В его договоре на соревнование с другим бригадиром **Микаил Мирза-оглы** основными пунктами являются: закончить сев на три дня раньше установленного срока при соблюдении всех агроправил и вместо 6 центнеров по плану дать урожай с каждого гектара не менее 6,5 центн.

Один из этих пунктов Мелик-оглы уже выполнил. **Его бригада досрочно, с соблюдением всех правил агротехники, уже засеяла хлопком свои 29 гектаров.**

В соревновании на первом этапе за сроки и качество сева с бригадиром Микаил Мирза-оглы, бригадир Мелик-оглы завоевал первенство. Эта победа одержана путем правильной организации труда, четкой расстановки сил в бригаде и крепкой дисциплины.

В текущем году колхозы в районе должны засеять 3.301 га, из коих 1849 га египетского хлопка. 15 апреля первым вышли в поле 14 колхозов Кюрдамирского сельсовета **(им. Мусабекова, Нариманова, Красной армии и др.).**

Особенно организованно вышли в поле все 6 колхозов **Сагиплинского сельсовета**, которые 25 апреля уже выполнили свои посевные планы. Колхоз **«Октябрь»** засеял 76 гектаров, им. **Ворошилова** — 35, им. **Буниат-Заде**—40 гектаров.

К этому же сроку выполнил план сева колхоз им. 26 комиссаров. Карасахкальского сельсовета, который засеял 27 гектаров.

Как правило, сев хлопка производится по хорошо разрыхленной почве, которая после дождя обязательно боронуется, чего не было в прошлом году.

Хорошие образцы борьбы за качество сева показывает колхоз **«Октябрь».** Прекрасно подготовившись к севу, организовав работу бригадных производственных совещаний, обеспечив контроль за выполнением самообязательств по заключенным договорам и за качеством сева, этот колхоз также досрочно закончил сев.

В этом колхозе в первые дни сева в пятой бригаде **Курбанова,** были обнаружены огрехи. Недочеты были исправлены, но этот факт послужил поводом к массовой проверке качества сева. Итоги проверки были обсуждены на общеколхозном производственном совещании. Подобных фактов нарушения агроправил в колхозе больше не повторилось.

Коммунисты и комсомольцы в этом колхозе правильно расставлены по бригадам, шли в авангарде, показывали лучшие образцы работы.

Закончив сев бригады колхоза «Октябрь» **еще раз проверили друг у друга качество сева.** То же самое проделывают бригадиры колхоза сел. Кара-Буджак и ряда других.

Но не во всех колхозах борьба за качество сева поставлена в центре внимания. В колхозе им. **Красной армии** заделка семян произведена плохо. Края массивов, где сеялки при поворотах не работают, не заделываются ручным посевом.

Наиболее же ярким примером отсутствия борьбы за высококачественный сев является колхоз им. **Ленина,** в сел. Карасахкал. Здесь посев на площади в 8 гектаров был произведен в грязь.

Партийная организация колхоза и сельсовет прошли мимо этих фактов, и колхоз продолжал сев с такими же недостатками. Политотдел и райком партии, обнаружив это, немедленно приняли меры. Секретарю парткома колхоза Насирову, председсельсовета Мамедову, пред. колхоза Муратову и бригадиру Эфендиеву об'явлен выговор, а недоброкачественно засеянная площадь заново перепахана и засеяна.

Отмеченные факты являются результатом слабого контроля со стороны агроперсонала МТС за выполнением агроправил на севе. Агроном Рафи-Бегли, зная о нарушении агроправил в колхозе им. Ленина, ограничился только лишь составлением акта.

* * *

Район имеет налицо все возможности к тому, чтобы сев хлопка был проведен в срок и на высококачественном уровне. Об этом ярко свидетельствует опыт передовых колхозов и бригад, на основе соцсоревнования уже выполнивших свои посевные планы.

На опыте этих передовых колхозов и бригад, встречающих 14-ую годовщину советского Азербайджана победами на хлопковых полях, должны учиться остальные колхозы и бригады. Их опыт должен быть широко популяризирован в районе, по ним должны равняться все остальные колхозы.

П. ПЕТРУХИН.

Добиться новых побед в борьбе за нефть и хлопок

РВС ККА от имени красноармейцев и начсостава армии приветствует трудящихся АССР в день 14 годовщины торжества пролетарской революции в Азербайджане.

Кавказская краснознаменная армия уверена, что трудящиеся Советского Азербайджана под руководством своего испытанного вождя—славной коммунистической партии—во втором году второй пятилетки добьются блестящих побед в борьбе за нефть и хлопок, выполнят и перевыполнят задания партии и правительства

Да здравствуют герои нефти и хлопка!

Да здравствует боевой организатор социалистических побед — АКП (б)!

Командующий войсками ККА—ЛЕВАНДОВСКИЙ.
Член Реввоенсовета ЯРЦЕВ.

Пламенный привет пролетариям и колхозникам братской АССР

ЦК КП (б) А и СНК Армении шлют пламенный привет рабочим и колхозникам Азербайджана в день его 14-летия.

За 14 лет советской власти героическими усилиями рабочего класса и колхозников—Советский Азербайджан проделал огромный путь, превратившись из заброшенной полуколониальной окраины бывшей царской России в образцовую индустриально-аграрную социалистическую республику советского Закавказья.

ЦК и СНК Армении не сомневаются, что, вступая в 15-й год, большевики Советского Азербайджана, под руководством Заккрайкома ВКП (б) и ЦК АКП (б), борясь за генеральную линию партии и широко мобилизуя энтузиазм пролетариев Баку и колхозников Азербайджана на выполнение планов нефти и хлопка, как в первой пятилетке, так и впредь покажут новые более великие образцы большевистской работы.

Да здравствует Советский Азербайджан!

Да здравствует Закавказская федерация!

Да здравствует великий вождь нашей славной партии товарищ Сталин!

ЦК КП (б) А.
СНК АРМЕНИИ.

К новым победам под знаменем Маркса-Ленина-Сталина

В день четырнадцатой годовщины Советского Азербайджана Тифлисский комитет КП (б) Гр. шлет рабочим и колхозникам братской республики пламенный большевистский привет. Под руководством ВКП (б), ее ленинского ЦК, во главе с мудрым вождем, великим Сталиным, под руководством ЗКК ВКП (б) во главе с т. Берия и ЦК АКП (б), рабочие и колхозники Азербайджана добились решающих побед во всех областях социалистического строительства. Бакинский пролетариат с честью выполняет роль передового отряда пролетариев Закавказья и дает образцы подлинно-большевистского сталинского стиля работы, будет и впредь высоко держать великое знамя Маркса—Энгельса—Ленина—Сталина и добьется выполнения всех заданий в области народнохозяйственного и культурного строительства.

Да здравствует ленинский ЦК во главе с великим Сталиным!

Да здравствует ЗКК ВКП (б)!

Да здравствуют ЦК и БК АКП (б)!

Секретарь ТК КП (б) Грузии АРУТЮНОВ ГР.
(ЗТА).

28 апреля, в 8 часов вечера, в здании закавказского правительства назначено

Заседание президиума Зак. ЦИК

Секретарь Зак. ЦИК С. ТОДРИЯ

Сев хлопка в АССР

(ПО ТЕЛЕФОНУ ОТ НАШ. КОР.).

БАКУ, 27 апреля. За отчетные сутки сев хлопка продвинулся на 7.312 гектаров. К 27 апреля в АССР посеяно хлопка—30.615 га или 16 проц. плана. В том числе египетского хлопка посеяно 10.832 га или 26,1 проц. плана.

Совхозы выполнили план сева на 24,3 проц., засеяв 2.670 га. Колхозы засеяли 27.371 га или 16,9 проц. Единоличные хозяйства засеяли 574 га.

В прошлом году к 27 апреля было посеяно 56.446 га.

В Армении засеяно 630 га

ЭРИВАНЬ, 27 апреля. (По телефону от наш. кор.). На 2 апреля в Армении засеяно 630 гектаров хлопка, что составляет 3,5 проц. плана.

На хлопковых полях

(ПО СООБЩЕНИЯМ СОБ. КОР., РАБОТНИКОВ ПОЛИТОТДЕЛОВ И ЗТА).

● ГЯНДЖА. К 25 апреля в районе засеяно хлопком 236,3 гектара — 6,7 проц. плана. В первых рядах борьбы за высококачественный сев идет **колхоз им. Карагва,** все бригады и звенья которого охвачены соцсоревнованием. Здесь широко применяется взаимоконтроль за выполнением агроправил бригады бригадой, звена звеном.

Иная картина в колхозе **«Мубариз».** В третьей бригаде этого колхоза **(бригадир Джафар)** сев произведен неправильными кривыми рядами, не выдержаны междурядья, семена плохо заделаны.

● НАХИЧЕВАНЬ. В Норашенском и Нахичеванском районах начался сев хлопка. К 25 апреля колхозы Норашенского района засеяли 245 гектаров — 5,2 проц. плана, трудовые единоличники засеяли — 11,7 гектара.

МИРНОЕ ПРЕДЛОЖЕНИЕ СССР ОТКЛОНЕНО ГЕРМАНСКИМ ПРАВИТЕЛЬСТВОМ

Национал-социалисты отвергают протокол о неприкосновенности границ прибалтийских государств

СООБЩЕНИЕ ТАСС

МОСКВА, 26. (ЗТА). 28 марта народный комиссар по иностранным делам тов. **М. М. Литвинов** от имени советского правительства через германского посла в Москве г. **Надольного** предложил германскому правительству, **в целях укрепления всеобщего мира и, в частности, мира в восточной части Европы, а также для улучшения взаимоотношений между Германией и СССР, подписать протокол, в котором правительства СССР и Германской республики обязуются неизменно учитывать в своей внешней политике обязательность сохранения независимости и неприкосновенности прибалтийских стран и воздерживаться от каких бы то ни было действий, которые могли бы прямо или косвенно нанести ущерб этой независимости.**

Протокол должен был оставаться открытым для присоединения других стран, заинтересованных в данной проблеме.

14 апреля г. **Надольный** сообщил **тов. Литвинову, что германское правительство отклоняет советское предложение о подписании протокола,** при чем г. Надольным было сделано следующее заявление:

«Ответ германского правительства.

Если советское правительство желает сделать что-либо конкретное с целью восстановления отношений и доверия между Германией и Советским союзом, мы можем, само собой разумеется, лишь приветствовать это с удовлетворением. Мы сами недвусмысленно подчеркивали при каждом представлявшемся случае наше собственное желание в этом направлении и поэтому нам было непонятно и в то же время прискорбно то, что г-н Литвинов в своей известной речи 28 декабря прошлого года и в своей значительной беседе с германским послом 4 января текущего года выразил столь отрицательную и исполненную открытого недоверия установку. К сожалению, мы должны констатировать, что предлагаемый сейчас г-ном Литвиновым способ осуществления указанной им цели по самым различным причинам не кажется нам для этой цели подходящим

Обращает на себя внимание уже то, что г-н Литвинов выдвигает перед нами проект обеспечения статута балтийских государств, проект, к которому он еще недавно, как это общеизвестно, стремился совместно с польским правительством. Русско-польская инициатива многократно трактовалась общественным мнением, как акция, политическое острие которой было направлено против Германии. Хотя мы и не имеем аутентичной информации о том, как развивалась эта акция в своих частностях и продолжается ли она еще сейчас, нам кажется несколько необычайным, что советское правительство хотело бы сейчас воплотить этот план в форме германо-русского пакта. Но даже отвлекаясь совершенно от предыдущих стадий и от вопроса, какую позицию заняли или еще могут занять сами балтийские государства по отношению к проекту, мы считаем, что предложение лишено реально-политической основы.

Если германское и советское правительства с целью улучшения своих отношений должны принять на себя специальное договорное обязательство в отношении независимости и неприкосновенности балтийских государств, из этого, естественно, вытекает, что независимость и неприкосновенность этих стран будет находиться под угрозой со стороны одного из контрагентов при отсутствии подобного положительного обязательства. Германское правительство не полагает, что со стороны советской России приходится считаться с подобного рода угрозой: само собой разумеется, что оно тем менее может позволить какое бы то ни было допущение подобного рода намерений или возможности со своей собственной стороны. Основные линии германской политики на Востоке излагались г-ном рейхсканцлером при самых различных случаях, публично и с полной ясностью, и мы должны категорически отвести всякую попытку подвергать сомнению откровенность этой политики.

Если, однако, таким образом отпадает возможность угрозы балтийским государствам со стороны Германии и Советского союза, то в качестве реального повода для предлагаемого пакта остается только возможность угрозы независимости и неприкосновенности этих государств со стороны третьих держав. По мнению германского правительства, подобное предположение также лишено всяких оснований. Поэтому германское правительство не в состоянии представить себе, насколько у Германии и у Советского союза могут быть основания брать на себя роль протекторов балтийских государств.

Итак, поскольку независимости и неприкосновенности балтийских государств, по мнению германского правительства, не угрожает какая-либо опасность, оно не видит никакого повода для заключения с советским правительством специального договора по охране этих государств.

Советское правительство при беспристрастном изучении этой точки зрения, легко убедится в том, что предложенный им для улучшения германо-советских отношений путь к действительности не подходит. Если оно, как я надеюсь, будет твердо придерживаться своего желания восстановления отношений доверия, то для этого надо искать другой путь, и его можно найти. Нам кажется, однако, что отсутствует об'ект, могущий составить предмет нового политического договора, так как все политические вопросы, могущие быть урегулированными в формально - договорном порядке, как - будто исчерпываются действующими договорами, в частности, берлинским договором. При этом не следует забывать, что именно новое германское правительство ратифицировало продление берлинского договора и тем самым формально об'явило себя сторонником этого договора и лежащей в его основе политической установки.

Мы можем усмотреть действительную причину, вызвавшую прискорбное отчуждение в германо-советских отношениях, только в установке советского правительства по отношению к национал-социалистскому режиму в Германии. Поэтому мы можем лишь снова подчеркнуть, что различие во внутреннем устройстве обоих государств, по нашему твердому убеждению, не должно затрагивать их международные отношения. Успешное развитие этих отношений является в конечном итоге вопросом политического желания. В области внешней политики не имеется каких-либо реальных явлений, которые препятствовали бы этому желанию; наоборот, многочисленные общие интересы обоих государств указывают это направление

Поэтому все зависит от того, чтобы строить отношения не на базе искусственных построений, а на естественной и положительной базе берлинского договора.

Этот договор предусматривает, что оба правительства поддерживают между собою дружественный контакт с тем, чтобы обеспечивать согласие по всем политическим и экономическим вопросам, затрагивающим обе стороны. Германское правительство готово обсудить с советским правительством, в соответствии с этим соглашением, вопрос о восстановлении отношений доверия, полезных для обеих стран»

★★★

21 апреля тов. **Литвинов** в свою очередь сообщил г. **Надольному** устно, от имени правительства СССР, нижеследующее:

«Мое правительство, как и я сам, восприняли с искренним сожалением сообщение об отклонении германским правительством предложения, тем более, что данные германским правительством об'яснения нисколько не ослабляют значения этого факта Я хотел бы указать вам, господин посол, на некоторые неправильные предположения в ваших об'яснениях о целях и мотивах сделанного мною вам предложения и на сделанные из этих предположений неправильные выводы. Я должен поэтому напомнить, что нами предлагалось лишь подписать протокол о том, что «правительства СССР и Германии обязуются неизменно учитывать в своей внешней политике обязательность сохранения независимости и неприкосновенности прибалтийских стран и воздерживаться от каких бы то ни было действий, которые могли бы прямо или косвенно нанести ущерб этой независимости» и что «протокол открыт для присоединения других стран, заинтересованных в данной проблеме».

Это предложение советского правительства продиктовано его общей политикой укрепления мира вообще, и, в частности, в прилегающих к Советскому союзу странах.

Попутно, реализация этого предложения имела бы несомненным следствием восстановление отношений доверия между Советским союзом и Германией. Доверие Советского союза к другим странам и сотрудничество с ними возможны лишь на базе общих стремлений к упрочению мира и к укреплению чувства безопасности всех народов.

Высказанное германским правительством предположение о том, что мы с одинаковыми предложениями обращались сперва к польскому правительству, а потом к германскому, не соответствует фактам.

Мы никогда не предлагали польскому правительству вообще подписывать какой-либо протокол касательно Прибалтики, а предлагали ему лишь декларировать вместе с правительством СССР их «решимость охранять мир на востоке Европы» и признать, что «оба государства считают необходимым условием этого мира неприкосновенность и полную экономическую и политическую независимость новых политических образований, выделившихся из состава бывшей Российской империи».

Разница между нашими предложениями Польше и Германии совершенно очевидна из текстуально процитированных мною соответственных документов.

Отрицать в настоящее время угрозу безопасности некоторых малых государств можно только, совершенно игнорируя реальности международной обстановки и общественное мнение всего мира. Менее всего можно считать свободными от подобных угроз страны, которые имели в виду советское предложение и которые несомненно испытывают большую тревогу за свою судьбу, за свою независимость.

Нарушение мира в этой части Европы может оказаться, и по всей вероятности окажется, прелюдией к возникновению новой мировой войны

Советское правительство, озабоченное сохранением мира вообще, должно уделять особое внимание, как с этой общей точки зрения, так и с точки зрения безопасности границ самого Советского союза, делу сохранения мира в первую очередь в этой именно части Европы. Этой цели служило выяснение отношения к данной проблеме польского правительства, каковой шаг, очевидно, и имеет в виду германское правительство. С такой же целью советское правительство сделало соответственное предложение о подписании протокола германскому правительству.

Чтобы дать пример другим государствам, советское правительство по собственной инициативе недавно продлило существующие пакты о ненападении с четырьмя балтийскими государствами. Все эти мероприятия служат единой цели и, составляя единую систему, дополняют, а не исключают друг друга.

Конечно, всякое мероприятие к укреплению мира направлено своим острием против тех государств, которые намереваются этот мир нарушить, но никакое государство не должно видеть это острие направленным против себя, если оно подобных намерений не имеет.

Германское правительство совершенно правильно указывает в своем заявлении, что со стороны советской России не приходится считаться с угрозой независимости прибалтийских государств. Советское правительство дало этому достаточно доказательств, в том числе и недавнее продление свыше, чем на десять лет, пактов о ненападении с этими странами. Еще более убедительным доказательством является его собственное предложение о заключении советско - германского протокола о ненарушении независимости и неприкосновенности прибалтийских стран.

Советское правительство отнюдь не опасается, что подписание подобного протокола могло бы вызвать подозрение в наличии угрозы с его стороны независимости прибалтийских стран, а наоборот, считает протокол лучшим средством для устранения или предотвращения подобных подозрений в отношении тех стран, которые согласились бы подписать протокол или впоследствии присоединиться к нему.

Неверно и отнюдь не вытекает из проекта протокола предположение германского правительства, что протокол мог бы считаться направленным против третьих стран Согласно проекту протокола, каждый участник его отвечает только за собственные действия и никаких общих [illegible] против третьих стран там не предсматривается, а наоборот, предусматривается возможность для любых третьих стран присоединиться к протоколу.

Не вытекает поэтому также из протокола и искусственно ассоциировано с ним представление о протекторате. Гарантировать какой-либо стране безопасность не означает протектората Например, гарантирование локарнскими соглашениями восточных границ Франции и западных границ Германии третьими странами никогда не трактовалось Францией или Германией как протекторат над ними

В данном же случае идет речь даже не о подобных гарантиях, а о гораздо меньшем, а именно, о добровольно принимаемых на себя двумя государствами обязательствах уважения независимости и неприкосновенности других стран. К тому же, всякое представление о протекторате исключается в данном случае и тем что, предложив оставить протокол открытым для присоединения любых третьих стран, советское правительство доказало, что оно не стремится к исключительному положению, а предоставляет всем желающим принять на себя одинаковые с ним обязательства в отношении безопасности прибалтийских стран.

Не подлежит никакому сомнению, что реализация советского предложения не могла бы быть истолкована иначе, как серьезное укрепление мира на востоке Европы.

Невозможно также отрицать, что она укрепила бы чувство безопасности самих заинтересованных балтийских государств, которые, само собой разумеется, были бы своевременно извещены и которые, несомненно, отнеслись бы к нему самым благожелательным образом В то же время протокол ни в малейшей мере, понятно, не нарушал интересов самих его участников, поскольку у них нет агрессивных намерений в отношении прибалтийских стран. При этих предположениях советское правительство не находит в заявлении германского правительства ни одного убедительного мотива или довода против подписания протокола о неприкосновенности независимости и неприкосновенности прибалтийских стран.

Нет надобности останавливаться на том благотворном влиянии, которое этот акт имел бы на советско - германские отношения. В этой связи я хотел бы отвести еще одно предположение германского правительства, будто прискорбное отчуждение в советско - германских отношениях, указываемое германским правительством, вытекает из отношения советского правительства к национал - социалистскому режиму в Германии.

Советское государство за 16 лет своего существования доказало, что оно может поддерживать наилучшие отношения с другими государствами, безотносительно к их внутреннему режиму.

Действительные причины указываемой отчужденности достаточно известны германскому правительству как из публичных выступлений членов советского правительства, так и из моих бесед с вами, господин посол, чтобы их нужно было вновь повторять.

Вы сами, господин посол, приглашали меня указать на какие-либо средства, которые могли бы эту отчужденность устранить или смягчить. Я поэтому попытался предложить вам одно такое средство, которое не только для Советского союза, но и для всего мира звучало бы убедительнее всяких речей и деклараций. Мне остается высказать еще раз сожаление, что это средство вашим правительством отвергается и к тому же без убедительной мотивировки

Приветствую заявление вашего правительства об его желании поддерживать с моим правительством дружественный контакт для обеспечения согласия по всем политическим и экономическим вопросам, затрагивающим обе страны, и об его готовности обсудить вопрос о восстановлении отношений доверия. Обсуждение этого вопроса между нами началось с первой моей беседы с вами, господин посол. Один из путей ведущих к восстановлению этого доверия, мною указан, но ваше правительство, не желая встать на этот путь, к сожалению не указывает никаких других путей. В создавшейся новой международной обстановке реальное значение могут иметь лишь конкретные предложения, считающиеся с этой обстановкой, а не общие отвлеченные декларации. Берлинский договор, при всем своем значении и ценности, не охватывает тех вопросов, затрагивающих Советский союз, которые вызвала к жизни новая международная ситуация и политика нового германского правительства. Могу заверить вас, господин посол, что мы всегда готовы будем благожелательно рассмотреть конкретные предложения германского правительства, могущие на деле иметь своим последствием улучшение взаимоотношений и укрепление взаимного доверия между нашими странами».

ПОСЕЯТЬ ЗЕРНОВЫЕ НА „ОТЛИЧНО" И В СРОК

Наступили решающие дни

(ПО ТЕЛЕГРАФУ ОТ НАШЕГО СТЕПАНАКЕРТСКОГО КОРРЕСПОНДЕНТА).

Сев яровых в Нагорном Карабахе в разгаре. Засеяно 18.000 га. Общий план весеннего сева выполнен на 65 проц., из них план по зерновым—на 75 проц.

Боевыми темпами развернул сев **Мартунинский** район. **План сева зерновых выполнен на 100 проц.** Общий план сева — на 90 проц. Передовые колхозы районы — **Шехерский, Баграмлинский, Кентхурский и другие, выполнили план сева на 150 проц.** Район ведет борьбу за полное окончание сева к первому мая. Качественные показатели сева в районе не уступают количественным.

Единственный из всех районов АОНК—**Мартунинский район—выполнил план рядового сева на 108 проц.** Планы очистки, протравки и удобрения также выполнены. Но опыт мартунинцев не стал достоянием других районов АОНК, которые, гонясь за цифрами, в стремлении нагнать как можно больше процентов, совершенно забыли о качественных показателях.

Сев зерновых подходит к концу, однако, план по рядовому севу в колхозах выполнен на 37 проц.

Недопустимо отстает сев в **Мардакертском районе.** Недооценка и прямое сопротивление рядовому севу приводят к его полному срыву. Так, **Мардакертский** колхоз из плана в 40 га не засеял ни одного. **Люлясахский, Марагинский** и др., также не сеяли ни одного га рядового сева. Джрабертская МТС, имея план рядового сева зерновых в 70 га, **не засеяла ни одного га.**

Зерносовхоз «Апазань». Засыпка зерна в сеялку

В результате план районов выполнен на 5 проц. 40 колхозов района ежедневно засевают рядовым способом не более одного гектара.

Резко отстает от общих темпов сев кормовых в области. **Сроки сева трав истекли, однако, засеяно только 37 проц.**

Важнейшие животноводческие районы области — **Гадрутский, Шушинский,** верхняя часть **Джрабертского** района засеяли 15 проц. В ряде мест самовольно уменьшают планы сева кормовых. Так, Ченахчинский, Дагданский почти вдвое сократили посевную площадь.

Трудовые единоличники совершенно забыты местными организациями. В результате единоличники АОНК выполнили план сева кормовых на 5 проц. **Единоличники Шушинского, Мардакертского и Степанакертского районов совершенно не приступали к севу трав.**

Почти сорван сев люцерны, так как местные организации продержав в разгаре сева семена в Евлахе, **только теперь** перебрасывают семена в Степанакерт и распределяют их по колхозам.

Сейчас в АОНК настали решающие дни. В ближайшие две декады сев всех культур должен быть закончен. Обкому и райкомам нужно мобилизовать все силы на преодоление прорыва и обеспечить высокое качество посевных работ.

Сев заканчивается

ГОРИ. По (телеграфу от наш. кор.). Закончив предпосевные работы, район приступил к севу. План вспашки в районе выполнен НА 102 ПРОЦ., из них тракторами вспахано 101 проц. плана.

НА 10 АПРЕЛЯ РАЙОН ПЛАН СЕВА ЯЧМЕНЯ И ПШЕНИЦЫ ВЫПОЛНИЛ НА 105 ПРОЦ. Сев кукурузы выполнен на 35 проц., картофеля — на 83 проц.

ПЛАН СЕВА САХАРНОЙ СВЕКЛЫ ВЫПОЛНЕН С ПРЕВЫШЕНИЕМ. ПОСЕЯНО 1107 ГА ПРОТИВ 110 ГА ПО ПЛАНУ. С 20 апреля приступлено к шаровке.

Всего по району план сева выполнен на 60 проц.

План выполнен

ГУРДЖААНИ. (По телеграфу). В Гурджаанском районе досрочно, с превышением плана, закончена весенняя пахота и сев. Засеяно 9874 га — 101,8 проц. плана, в том числе вместо 1300 га засеяно яровой пшеницы и ячменя 1441 га. Колхозы план сева выполнили на 102,9 проц., единоличники—на 100,8 проц.

О государственной инспекции цен при НКФ СССР

Постановление Совнаркома СССР

В целях обеспечения строгого соблюдения установленных розничных цен на товары широкого потребления и продовольственные товары в государственной и кооперативной торговой сети Совет народных комиссаров Союза ССР постановляет:

1. Возложить на Народный комиссариат финансов Союза ССР контроль за соблюдением розничных цен на товары широкого потребления и продовольственные товары в государственной и кооперативной торговой сети и в магазинах ОРС.

Для осуществления этого контроля образовать при Народном комиссариате финансов Союза ССР государственную инспекцию цен, имеющую свои органы при народных комиссариатах финансов союзных и автономных республик, краевых и областных финансовых отделах.

2. Предоставить государственной инспекции цен право в случаях обнаружения фактов нарушения установленных розничных цен на товары широкого потребления и продовольственные товары:

а) немедленно взыскивать в государственный бюджет все доходы торгующих организаций, полученные в результате незаконного повышения установленных розничных цен;

б) налагать штрафы на заведующих магазинами, виновных в нарушении установленных розничных цен, в размере до 250 руб. (но не свыше месячного оклада);

в) давать торгующим организациям обязательные указания о немедленном устранении выявленных нарушений установленных розничных цен и наложении взысканий на виновных;

г) сообщать органам прокуратуры об обнаруженных нарушениях установленных розничных цен.

3. Предложить прокуратуре Союза ССР обеспечить срочное расследование и рассмотрение дел о нарушении установленных розничных цен.

4. Обязать все торгующие организации представлять государственной инспекции цен по ее требованию все необходимые документы, сведения и об'яснения, касающиеся калькуляции и установления цен и наценок.

5. Поручить Народному комиссариату финансов Союза ССР в декадный срок утвердить положение о государственной инспекции цен.

6. Отменить постановление СНК Союза ССР от 20 ноября 1931 года об организации государственной инспекции цен (С. З. Союза ССР 1931 года № 67, стр. 450).

Председатель Совета народных комиссаров Союза ССР
В. МОЛОТОВ.

Зам. управляющего делами Совета народных комиссаров Союза ССР
И. МЕЖЛАУК.

Москва. Кремль.
26 апреля 1932 г.

Прекратить отпуск планируемой продукции без нарядов

ПРИКАЗ ПО НАРКОМТЯЖПРОМУ

Мною установлено, что директора заводов и сбытовых органов в некоторых случаях позволяют себе незаконно отпускать разного рода доверенные им денежные средства и материальные ценности, в том числе и изделия, планируемые в централизованном порядке, по просьбе, а иногда по распоряжению местных органов, в том числе и партийных организаций.

Такие действия директоров и управляющих сбытовыми организациями считаю абсолютно нетерпимыми. Предупреждаю, что впредь буду рассматривать такого рода разбазаривание государственных средств и отпуск планируемой продукции без нарядов соответствующих центральных органов, на которые возложено осуществление плана по сбыту такого рода продукции, как нарушение закона, самой элементарной дисциплины и доверия.

В виду этого приказываю:

1) Прекратить отпуск планируемой продукции и направление доверенного директорам государственного имущества по требованиям местных органов;

2) начальникам главных управлений, центральным сбытовым органам и финсектору при обследовании предприятий проверять выполнение настоящего моего приказа, а центральной бухгалтерии при разборе годовых отчетов проверять наличие незаконных отпусков и о всех случаях докладывать мне лично;

3), главных бухгалтеров предприятий и сбытовых органов обязываю о всех случаях бухгалтерского оформления всякого рода незаконных отпусков продукции или доверенного предприятию государственного имущества немедля сообщать Наркомтяжпрому.

Нарком тяжелой промышленности
С. ОРДЖОНИКИДЗЕ.

Челюскинцы доставлены в бухту Лавентия

ХАБАРОВСК, 26. (ЗТА). Из **Уэллена** сообщают, что **56 челюскинцев находятся в бухте Лаврентия.** Копусов выезжает в бухту Лаврентия для приема остальных челюскинцев.

Самолеты готовятся к перевозке пассажиров с судов, зимующих в полярном море.

Отличную выдержку показал сегодня летчик Доронин, когда он летел из Ванкарема с последними челюскинцами в сопровождении **бортмеханика Савина. На самолете отказалась работать бензинная помпа. Пилоты спокойно выбрали место, совершили посадку и, исправив самолет, быстро закончили перелет в Уэллен.**

Каманин и Молоков перебрасываются в бухту Провидения, где есть горючее.

★ ★ ★

УЭЛЛЕН, 26. (ЗТА). Никогда еще жители Уэллена не видели у себя такого количества самолетов. Вчера снялись **Каманин, Молоков, Доронин и Пивенштейн,** только что блестяще совершившие труднейшую операцию по переброске челюскинцев из Ванкарема в Уэллен и из Уэллена в бухту Лаврентия. Сегодня прибыл с мыса Северного **Водопьянов,** снявший оттуда четырех зимовщиков. На уэлленский аэродром опустился вылетевший позавчера пилот **Галышев.** Наконец, **к общей радости, прибыл на своем самолете Ляпидевский, собственными силами при помощи самых примитивных приспособлений отремонтировавший машину в полтора месяца.**

Доставленные в Уэллен на одном из самолетов летчик **Бабушкин** и бортмеханик **Валавин** на днях собираются снова возвратиться в Ванкарем, чтобы произвести починку самолета и возвратиться в Уэллен.

Сегодня самолеты начали переброску челюскинцев в бухту Провидения. Первыми в воздух поднялись машины Каманина и Пивенштейна.

Они захватили с собой техников, так как в бухте Провидения, прежде чем возобновить работу по переброске челюскинцев, предполагается произвести детальный осмотр машин. Следом за первым звеном вылетели Галышев и Доронин, взявшие на борт 8 челюскинцев, и Водопьянов, с которым летят снятые им с мыса Северного 4 зимовщика.

В Уэллен прибывают последние челюскинцы, выехавшие из Ванкарема на собаках.

Центр эвакуации челюскинцев переносится в бухту Лаврентия. Челюскинцы вместе с коренными жителями поселка бухты Лаврентия деятельно готовятся к празднованию 1 мая.

По советскому союзу

Первая по мощности в Европе

ХАРЬКОВ, 16. (ЗТА). На турбогенераторном заводе сдана в эксплоатацию электропечь для обжига больших турбинных деталей, весом до 7 тонн. Мощность печи в 2,000 квт. **Эта печь—первая по мощности в Европе и вторая в мире — смонтирована силами советских специалистов без иностранной помощи.**

Паспортизация лошадей

МОСКВА, 16. (ЗТА). По инициативе политотделов, в прошлом году во многих районах были введены паспорта для лошадей. **Опыт этот дал хорошие результаты**—паспорт устраняет обезличку в уходе за конем и повышает ответственность конюха. Главное коневодческое управление решило **в этом году провести паспортизацию всех лошадей, достигших возраста одного года.** Разработана и утверждена форма паспорта. В нем помимо данных о лошади имеется особая графа, в которой записываются фамилии конюха и колхозника, работающего на лошади.

Питомник египетского хлопка

СТАЛИНАБАД, 26. (ЗТА). **В Шаартузском районе закладывается питомник всех культивируемых сортов египетского хлопка.** Питомник получил **коллекцию семян 223 сортов, собранных во всех странах мира.**

Средняя Азия теперь создает свою базу производства селекционных семян ценных, длинноволокнистых промышленных сортов хлопка.

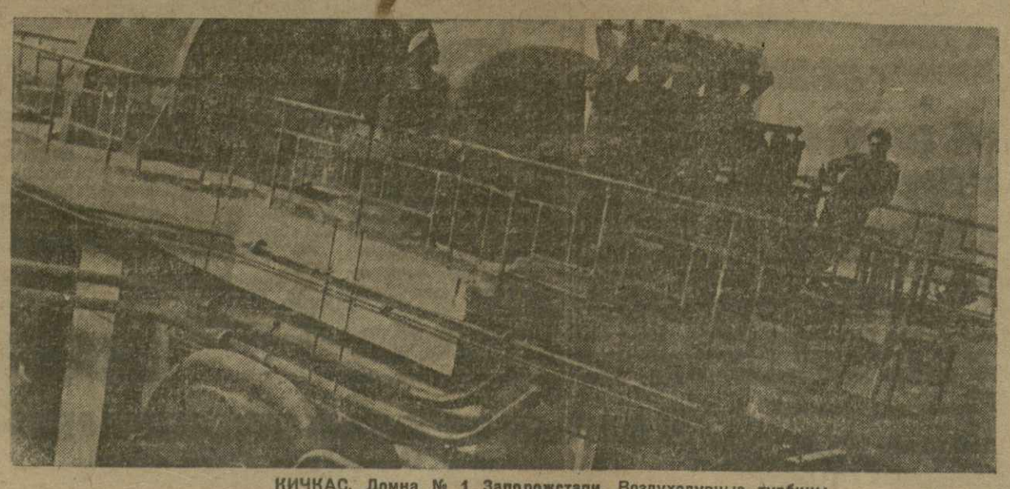

КИЧКАС. Домна № 1 Запорожстали. Воздуходувные турбины

Совещание руководителей пионерских организаций

МОСКВА, 26. (ЗТА). В ЦК ВЛКСМ состоялось совещание руководителей областных, краевых и республиканских пионерских организаций. Совещание обсудило вопросы **об укреплении пионерского звена и отряда и о подготовке к летней оздоровительной кампании,** а также вопрос о проведении детских праздников в связи с исполняющимся 10-летием со дня наименования пионерской организации именем Ленина.

Совещание наметило конкретные мероприятия, имеющие целью приблизить руководство пионерорганизаций к звену и отряду.

Решено ликвидировать пионерские базы, заменяющие до сих пор непосредственное руководство отрядами. Каждый отряд прикрепляется к первичной комсомольской организации, выделяющей для него вожатого, который несет полную ответственность за работу отряда и звеньев.

Больше металла и угля

МОСКВА, 26. (ЗТА). За 24 апреля по Союзу выплавлено чугуна 29.739 тонн (100,8 проц. суточного задания), стали—25.306 тонн (91,9 проц. суточного задания) и прокатано — 19.264 тонны (100,1 проц. плана).

За 23 апреля по предприятиям треста «Руда» добыто 36.918 тонн (101 проц. плана) руды.

За 23 апреля по Союзу добыто 260.015 тонн угля—98,6 проц. плана. В Донбассе за 22 апреля добыто 152.643 тонны — 104 проц. суточного плана.

На первомайские торжества

ЛЕНИНГРАД, 26. (ЗТА). В Ленинградский порт прибыли **первые иностранные рабочие делегации на первомайские торжества:** делегация из Англии, в которую входит бывший депутат парламента член английской компартии тов. **Саклатвала,** делегации из Соединенных штатов Америки и с острова Кубы. Делегаты — рабочие горняки, металлисты, текстильщики, строители и др. Завтра ожидается прибытие делегации шведских рабочих, а 28 апреля—делегаций датских, исландских и норвежских рабочих.

★ ★ ★

ЛЕНИНГРАД, 26. (ЗТА). Ленинградские заводы готовят к 1 мая ряд производственных подарков.

Механический завод № 7 выпустит к 1 мая первые **две банкоброши и две ленточные текстильные машины для строящихся в Турции текстильных комбинатов.**

Завод «Красная заря» изготовит к 1 мая **телеграфно-телефонную аппаратуру нового типа, которая свяжет прямой магистралью Москву с Донбассом.**

Завод «Электросила» выпускает ряд новых синхронных машин. Началось изготовление **крупнейшего в мире ртутного выпрямителя на 7 тыс. ампер для Днепропетровского алюминиевого комбината.**

Завод им. Кулакова выпускает **усовершенствованный аппарат «Бодо», который позволит передавать телеграммы печатными буквами из Москвы в Хабаровск.**

★ ★ ★

ЛЕНИНГРАД, 26. (ЗТА). Сегодня в Ленинградский порт на теплоходе «Смольный» и «Алексей Рыков» прибыли **250 туристов из разных стран, которые записались на специальные первомайские рейсы интуриста.**

Новые почтовые авиолинии

МОСКВА, 27. (ЗТА). Народный комиссариат связи совместно с сельхозавиацией открывает **с 1 мая специальные почтовые авиолинии, которые будут обслуживать главным образом отдаленные от областных, краевых и республиканских центров районы.**

В **Закавказье** общая длина почтовой линии—1408 клм. Установлены 4 кольца — Пиленковское, Кахетинское, Шемахинское и Ленкоранское.

На **Украине** длина почтовой авиолинии, — 4817 клм. Здесь установлено 7 почтовых колец.

В республиках **Средней Азии** длина почтовой авиолинии—1654 клм., в **Белоруссии**—500 клм.

На линиях будут работать специальные почтовые самолеты.

Делегация турецкой авиации в приеме у т. Ворошилова

МОСКВА, 26. (ЗТА). 26 апреля народный комиссар по военным и морским делам и председатель Реввоенсовета СССР тов. **К. Е. Ворошилов** принял главу делегации турецкой военной авиации полковника **Джелал-бея** и летчиков - капитанов **Энвер-бея и Исхан-бея.** Турецких летчиков сопровождал турецкий военный атташе в Москве. Беседа длилась свыше получаса.

Турецкая военная делегация в Москве

МОСКВА, 26. (ЗТА). 26 апреля в Москву прибыла турецкая военная делегация во главе с **Эмин-пашей** для участия в первомайских торжествах. На вокзале делегация была встречена представителями Наркомвоенмора и Наркоминдела.

14-Я ГОДОВЩИНА СОВЕТСКОГО АЗЕРБАЙДЖАНА

К новым успехам в борьбе за укрепление Закфедерации, за боевой пролетарский интернационализм

Под знаменем национальной политики Ленина—Сталина

СТАТЬЯ ПРЕДСЕДАТЕЛЯ СНК ЗСФСР ТОВ. Г. МУСАБЕКОВА

Застрельщик борьбы за советскую власть в Закавказье — советский Азербайджан вступает в пятнадцатую годовщину своего гигантского роста. 14 лет трудящиеся советского Азербайджана, во главе с героическим бакинским пролетариатом, под руководством коммунистической партии, крепят и развивают советскую власть, создав мощный форпост социализма на рубеже Востока.

Установив с 28 апреля 1920 года, одновременно с победой советского строя, прочный, нерушимый национальный мир, пролетариат Баку становится инициатором об'единения народов Закавказья, освободившихся от власти агентов империализма, в федерацию — этот мощный «орган национального мира».

За последние годы на основе широкого развертывания самодеятельности и хозяйственной инициативы республик, входящих в Закфедерацию, **советский Азербайджан добился новых грандиозных успехов в деле хозяйственного и культурного строительства, сохраняя ведущую роль передовой индустриальной республики Закавказья.** Неуклонное проведение большевистской национальной политики **Ленина — Сталина** дало полную возможность в максимальной степени развить производительные силы Азербайджана, создать целые новые отрасли промышленности, разрабатывающей огромные природные богатства республики. С корнем вырвана вековая отсталость бывшей полуколонии царизма.

Основная отрасль народного хозяйства советского Азербайджана — нефтяная промышленность — за эти 14 лет вписала много блестящих страниц в историю грандиозных большевистских побед рабочего класса Советского союза в борьбе за социалистическую реконструкцию народного хозяйства, в борьбе за социализм. Гигантское хозяйство Азнефти значительно раньше других отраслей промышленности СССР начало успешную перестройку на основе достижений мировой техники и уже к началу первой пятилетки имело значительные успехи в этом направлении. До революции нефтяная промышленность была капиталистическим наростом на полунатуральном хозяйстве Азербайджана. Хищнический иностранный капитал не был вовсе заинтересован в развитии прочих отраслей промышленности. В дни господства империалистов «независимое» мусаватское правительство чувствовало з нефтяном хозяйстве даже обузу для себя. В самом деле, единственным «покупателем» нефти было английское командование, которое чинило всевозможные препятствия к продаже нефти в другие руки. К тому же закабаление нефтяной промышленности империалистами проводилось за счет бюджета «независимого» Азербайджана. В бюджете последнего, как видно из парламентского отчета, «ежемесячный расход правительства выражается в сумме приблизительно 135 млн. руб. (в бонах). Из них около 60 млн. руб. идет на финансирование нефтяной промышленности» (из отчета заседания Азпарламента от 24 апреля 1919 года).

Сегодня Азнефть не стоит изолированно в народном хозяйстве Закавказья; напротив, она связана тысячами прочных нитей с многочисленными, большей частью вновь созданными за время революции отраслями промышленности. Она бесспорно ведущая отрасль народного хозяйства Азербайджана и всего Закавказья. Все полнее и все большее число отраслей промышленности Закфедерации обслуживает нужды Азнефти: химическая промышленность, добыча полезных ископаемых, в том числе гумбрин, барит и т. д., машиностроительная, ферромарганцевая, цементная и т. д. Гигант второй пятилетки — Дашкесанский металлургический завод еще теснее свяжет Азнефть с экономикой АССР, позволит более полно удовлетворять ее потребности. За выполнение плана добычи нефти теперь борется не только Азнефть, вместе с нею борется и все Закавказье.

Азнефть должна дать в 1934 году 22 млн. тонн нефти, увеличив добычу против прошлого года на 7 млн. тонн, т. е. на такое количество, какое добывалось на всех площадях в 1913 году. За борьбой по выполнению этого плана с напряженным вниманием следят трудящиеся всего Советского союза. Свыше 200.000 тракторов и 100 тысяч автомашин ждут горючего, фабрики и транспорт нуждаются в нефти, интересы обороны СССР и экспорта также властно требуют все больше нефтепродуктов.

Путь к немедленному повышению добычи один. Это — перестройка и улучшение работы Азнефти на основании решений XVII с'езда партии и конкретных, четких указаний ЗКК ВКП (б).

«После того, как дана правильная линия, как дано правильное решение вопроса, — говорил на XVII партс'ездре вождь мирового пролетариата тов. **Сталин**,—успех дела зависит от организационной работы, от организации борьбы за проведение в жизнь линии партии, от правильного подбора людей, от проверки исполнения решений руководящих органов».

Эту задачу коренной перестройки работы надо сочетать с более смелым и решительным внедрением новой передовой техники, широким использованием новых изобретений и т д.

Ведущий отряд большевиков Закавказья — бакинская организация уже с успехом развернула упорную борьбу за перестройку и улучшение работы Азнефти и без сомнения, даст в скором времени новые образцы блестящих побед в выполнении плана второй пятилетки, как она давала их не раз на протяжении своей истории.

Дело чести, дело классового долга бакинских нефтяников—в кратчайший срок покрыть недобор нефти, образовавшийся с начала года, и полностью выполнить план добычи 1934 г.

Страна советов должна получить и получит в текущем году 22 млн. тонн нефти—за это боевое задание с еще большей настойчивостью будет бороться весь бакинский пролетариат и он добьется победы.

В социалистической реконструкции сельского хозяйства Закавказья советский Азербайджан играет виднейшую роль. В упорной борьбе за упрочение Закавказья, как второй хлопковой базы Советского союза, АССР стоит на первом месте среди республик Закфедерации. Буквально за каких-нибудь два-три года положено прочное основание посевам египетского хлопка, площади под которым за годы второй пятилетки должны вырасти в восемь раз. Боевой задачей хлопководства Азербайджана является повышение урожайности за вторую пятилетку почти вдвое. Текущая сельскохозяйственная кампания пред'являет огромные требования—закрепить достижения прошлого года, сделать новый шаг вперед в борьбе за превращение колхозов в большевистские, а колхозников в зажиточных, поднять урожайность, обеспечить мощный под'ем животноводства, укрепив его кормовую базу. В текущем же году должно быть положено прочное основание под субтропическое хозяйство советского Азербайджана, произведены насаждения в районе Ленкорани цитрусовых, чая.

Коренным образом изменилось лицо азербайджанской деревни. Из отсталого до революции, полунатурального хозяйства, сегодня сельское хозяйство АССР прочно стало на путь крупного, механизированного хозяйства. Этой социалистической реконструкции сельского хозяйства АССР в огромной степени содействует создание промышленных очагов в непосредственной близости от источников сырья. Вслед за быстрой индустриализацией Гянджи, уже превращенной во второй промышленный центр советского Азербайджана, в текущем году развертывается строительство Евлаха. Там создается крупнейший в СССР мощный текстильный комбинат с 25.000 рабочих. Во второй пятилетке будет завершено Тертерское энергетическое строительство, будет приступлено к осуществлению гиганта — Мингечаурского комплекса, который даст возможность освоить под хлопок новые сотни тысяч га плодороднейшей земли, электрифицирует и оздоровит огромный с.-х. район АССР и т д.

За 14 лет советский Азербайджан прошел славный путь от бывшей колонии царизма до образцовой социалистической республики Востока. Огромные успехи трудящихся советского Азербайджана в области промышленности, сельского хозяйства строительства национальной по форме, социалистической по содержанию культуры — служат залогом того, что бакинский пролетариат и трудящиеся АССР выполнят полностью и в срок план второго года второй пятилетки. Тот факт, что в народном хозяйстве советского Азербайджана находятся стержневые отрасли экономики Закфедерации — нефть и хлопок, что созданы и создаются новые очаги промышленности и на очереди стоит осуществление грандиозных проблем, как Дашкесан и Мингечаур, возлагает на трудящихся советского Азербайджана громадную ответственность не только перед Закфедерацией, но и перед всем Советским союзом. Новые успехи форпоста социализма на Востоке—советского Азербайджана — в деле успешного выполнения плана 1934 года — новый мощный вклад в монолитность Закфедерации, в несокрушимую крепость ее рядов.

С удесятеренной энергией, под руководством ЦК АКП(б) и ЗКК ВКП(б) за работу по реализации обещаний XVII с'езду ВКП (б)—за нефть, за хлопок. Оправдаем доверие вождя мирового пролетариата великого Сталина, ответим новой волной энтузиазма на одном из важнейших участков борьбы за выполнение плана второй пятилетки, пятилетки построения бесклассового социалистического общества.

Да здравствует советский Азербайджан — образцовая социалистическая республика Востока.

Муса Гамза—один из лучших бурильщиков района им. Орджоникидзе. Караева Джейрана—заведующая новомасляным заводом им. Пятакова. Имам Гусейн — ударник-техник. Наджаф Кули — лучший бригадир-глубоконасосник

РАСТУТ КВАЛИФИЦИРОВАННЫЕ КАДРЫ НЕФТЯННИКОВ

БУРОВОЙ МАСТЕР ГАБИБ МАШАДИ

(От нашего специального корреспондента)

Пятнадцать лет работает **Габиб Мешади** на Сураханских промыслах. Отличный буровой мастер, передовой ударник - коммунист он прошел большую школу борьбы за нефть, хорошо научился бурить на самые глубокие пласты.

Буровой мастер Габиб Мешади

За все время работы на промысле им. Орджоникидзе Габиб Мешади пробурил 15 скважин, без аварий, в точно намеченные программой сроки. Это — лучший показатель работы Габиба, как бурового мастера, свидетельство его высоких технических знаний.

Он работал в буровых №№ 587, 548, 821 и других. Все они сданы в эксплоатацию с хорошими показателями и сегодня дают нефть Как правило, перед началом бурения Габиб знакомится сам и знакомит всю бригаду с геологическим разрезом скважины, с производственным планом, с оснасткой буровой.

Скважины №№ 587, 548, 618, 821—Габиб бурить начал не сразу. Возьмем, например, скважину № 821. Прежде чем приступить к бурению, Габиб почти два дня, осматривал с бурильщиками механизмы, изучая каждую деталь автомата Скворцова, четырехскоростной лебедки, грязевого насоса, электромотора и др. механизмов буровой. Он тщательно проверил бурильные трубы, вертлюг, ротор, заботливо привел в порядок буровую, отобрал негодные инструменты и отослал их на ремонт в мастерские.

А когда все оборудование от долота до кронблока было проверено, прилажено и заправлено, буровая партия вышла на работу. После десяти метров проходки тов. Габиб созвал всех бурильщиков и тормозчиков, проверил технические знания каждого из них. Проверка вскрыла неприглядную картину. Никто из бурильщиков не знал в совершенстве автомата, плохо разбирались они и в особенностях проходимых пластов.

С помощью коммунистов тов. Габиб организовал в буровой систематические занятия технического кружка.

С помощью коммунистов Габиб Мешади вводит в буровой сдачу **вахты на-ходу.**

Несмотря на богатый производственный стаж, Габиб Мешади аккуратно сам посещает технический кружок, упорно и настойчиво учится новым культурным методам работы. Из 16 рабочих буровой партии 5 сдали техэкзамен на «отлично», 9 —на «хорошо». Окончил курсы бурильщиков и буровых мастеров и сам Габиб Мешади, сдав на «отлично» экзамен. Габиб посещает курсы и сейчас, интересуясь главным образом техникой глубокого бурения.

В буровой чисто и просторно. Долотья, трубы, ключи—все они собраны, очищены от раствора, сложены под навес. Бросается в глаза образцовый порядок и крепкая производственная дисциплина в буровой. Бурильщик, тормозчик прикреплены к определенному участку буровой, каждый из них отвечает за свою работу, за состояние и сохранность порученного оборудования.

Сам буровой мастер — полновластный хозяин, ответственный за буровую. Эта хозяйственная самостоятельность мастера еще больше укрепилась после постановления ЗКК ВКП (б).

— Мне доверено дорогое оборудование, — говорит Габиб.— **Мне дано важное задание. Я обязан держать оборудование в целости и сохранности и не отставать с выполнением плановых заданий.**

На третьей группе бурения, где работает Габиб, наблюдается большая тяга рабочих в буровую. Буровая т. Габиба готовит кадры грамотных квалифицированных бурильщиков и мастеров. Это в сущности целая школа Бывшие рабочие **Богданов, Гамидулла, Мехбулла** сейчас работают бурильщиками и образцово справляются с заданиями. Бывший бурильщик тов. **Баба-Кафар,** учившийся у тов. Габиба, сейчас буровой мастер. В ближайшие дни с помощью тов. Габиба сдает экзамен на звание мастера и бурильщик тов. **Гамидулла.**

У т. Габиба есть немалые технические достижения. Он, напр., впервые на промысле **спустил без единой задержки 12-дюймовую колонну в скважину № 618.** Эту же скважину он **пробурил автоматом Скворцова до глубины 1600 метров без аварии и с кривизной в 16 минут против нормы в 10 градусов.**

Сейчас тов. Габиб работает в буровой № 1018. Проектная глубина скважины—1700 метров, бурится она на подкирмакинским пластом. Впервые в практике вращательного бурения, буровая № 1018 достигла рекордной скорости в проходке — за 4 дня марта буровая пробурила 245 метров. За 27 дней, прошедшие с начала бурения, глубина скважины 550 метров при кривизне в 15 мин.

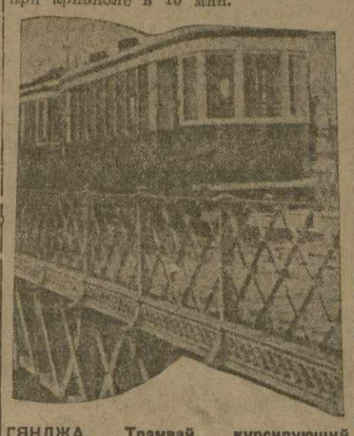

ГЯНДЖА. Трамвай, курсирующий между жел.-дор. вокзалом и площадью им. Шаумяна

Производственные победы буровой повышают материально - культурный уровень бригады. За год среднемесячная заработная плата бурового мастера повысилась с 250 р. до 350—400 руб., не считая премий, которые тов. Габиб получает почти каждый месяц. Значительно поднялся заработок и бурильщиков, работающих под руководством тов. Габиба.

Буровой мастер Габиб Мешади — один из лучших квалифицированных бойцов армии нефтяников Баку. Сегодня на промыслах, в буровых и группах в буднях борьбы за план нефтедобычи и бурения воспитываются тысячи таких бойцов из среды коренной национальности.

ДАТЬ СТРАНЕ НОВЫЕ НЕФТЕНОСНЫЕ ПЛОЩАДИ

(От нашего специального корреспондента)

За годы революции советский Азербайджан колоссально увеличил свои нефтяные богатства. Темпами, которых не знала мировая нефтепромышленность, организованными геолого-разведочными работами, размах которых в Азербайджане исключительно велик,—открыт, подготовлен к эксплоатации и включен в социалистическое строительство ряд новых богатейших нефтяных районов.

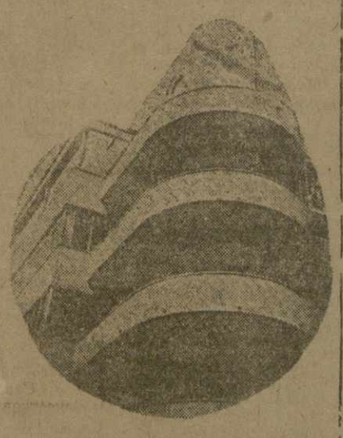

БАКУ. Дворец печати. На снимке: один из корпусов Дворца печати

Рождены революцией: Лок-Батан и Кала, Кара-Чухур и Бухта Ильича, Пута и Кергез — промысла крупнейшего промышленного значения. Наряду со старыми, неузнаваемо выросшими и технически перевооружившимися промыслами, новые нефтяные площади советского Азербайджана играют важнейшую роль в топливном балансе Союза.

Но страна требует большего и в 1934 году перед Азнефтью стоит ответственнейшая задача — решительно повернуться лицом к новым площадям, развернуть на них интенсивную нефтеэксплоатацию. **Почти половина всей нефти должна быть получена с новых площадей, частью вступивших в 1933 году, а частью вступающих в эксплоатацию в 1934 году.**

1934 год должен дать нам 2-3 площади таких, как Кала и Лок-Батан, вскрыть новые глубоколежащие горизонты старых площадей и подготовить к дальнейшему освоению несколько новых нефтяных районов. Этот гигантский размах борьбы за новые нефтяные ресурсы налагает величайшую ответственность, в первую очередь, на геологов, разведчиков нефти.

У нас **геология** — самостоятельная, передовая отрасль народного хозяйства. В советском Азербайджане геологические работы поставлены на недосягаемую для капиталистических стран высоту. Карротаж, позволяющий читать месторождения нефти, как книгу, разведка «снизу — вверх», являющаяся наиболее культурным, рациональным способом разработки пластов, умелое применение петрографических и микрофаунистических методов исследования пород и, наконец, прекрасные кадры специалистов, выращенные за годы революции,—вот те условия, которые обеспечивают нам неизменный успех в геолого-разведочных работах.

Если в дореволюционном Баку на каждые две фирмы приходился один геолог, то сейчас у нас по всему Азербайджану разбросаны десятки разведочных партий, а в самом Баку —научно - исследовательские учреждения по вопросам геологии с мировым значением, мощный трест дальних разведок, большой и крепкий кадр работников геологии.

Вооруженные передовыми завоеваниями разведочно - поисковой техники и прекрасной аппаратурой, геологи советского Азербайджана приступили сейчас к полной расшифровке Апшеронских месторождений нефти. Задача поставлена исключительно важная: **на карте Апшерона не должно быть белых пятен, все месторождения должны быть выявлены и включены в социалистическое строительство.**

С этой точки зрения наибольший интерес представляет восточный Апшерон, о богатствах которого до самого последнего времени ничего не было известно. Зых, Туркяны, Мардакяны, прибрежная полоса восточного Апшерона — кто бы мог предположить, что здесь, на 1000-метровой глубине залегает в огромном об'еме нефть! Однако, уже к концу текущего года здесь надо ждать мощных фонтанных проявлений.

На **Зыхе** сейчас бурятся 5 скважин, расположенных на площади в 300 га. Скважины запроектированы на глубину 1300 мтр. По аналогии с соседними районами — Сураханами и Кара-Чухуром — здесь должно быть вскрыто до 10 нефтеносных горизонтов. Скважина № 5 уже закончена бурением и сейчас осваивается под эксплоатацию. Газопроявления и бензинные вытяжки пластов обещают в ближайшие недели дать на Зыхе первую промышленную нефть.

В **Туркянах** бурятся три скважины, из которых две на глубине до 500 метров уже показали несомненные признаки нефти. В ближайшее время здесь предполагается закладка еще трех скважин. Характер пройденных пластов говорит о большом сходстве Туркян с Калинским месторождением, что дает возможность получать здесь до 500 га полезной площади.

Но особенный интерес представляют Мардакяны. Они очень схожи с калинской площадью. Здесь бурятся четыре скважины, одна из которых в конце прошлого года дала мощный газовый фонтан с большим присутствием нефти. В процессе разведочного бурения выявилось, что пласты Мардакянского месторождения уходят далеко в море, при чем по мере удаления от берега возрастает их нефтеносность. Уже идет подготовка к закладке на расстоянии 1½ км. от Мардакянского побережья двух скважин на искусственных островах. По свидетельству старшего геолога восточного Апшерона тов. **Толбина**, на Мардакянском пляже есть полная возможность создать вторую Бухту Ильича.

Накануне ввода в промышленную эксплоатацию находятся **Сулу-Тепе, Кюрдаханы** и новые участки Лок-Батана и Кала — районы, о которых знают уже многие и богатства которых—вне всяких сомнений. Сулу-Тепе уже проявил себя однажды мощным фонтаном, а Кюрдаханы непрерывно дают в бурящихся скважинах огромное количество нефтяного газа. На этих площадях уже все **готово к приему первой промышленной нефти** — сооружены нефтяные амбары, проложены перекачечные трубы, приняты противопожарные мероприятия.

Последние данные свидетельствуют, что Лок-Батан является только преддверием, небольшой частицей огромной нефтеносной территории, на которой, помимо Лок-Батана, еще расположены Пута, Кергез, Шонгар и Кызыл-Тепе. Протяженность этой территории — 12-13 километров. В конце текущего года здесь начнутся работы по сооружению крупнейшего в мире нефтяного промысла.

Перспективы Кала также чрезвычайно интересны. Сейчас идет окончтуривание калинской площади и бурение на глубокие пласты, что увеличит нефтяные запасы этого промысла в несколько раз.

Таким будет новый Апшерон, окончательно расшифрованный, открывший тайники неисчерпаемых своих богатств. «Полуостров нефти», недра которого почти ничего не сказали и не дали капиталистическим хищникам, станет еще более мощным очагом индустриального развития советского Азербайджана.

Крупный вклад в музыкальную культуру Азербайджана

МИКАЭЛЬ РАФИЛИ

В связи с гигантскими сдвигами, происшедшими в хозяйственной, политической и культурной жизни советского Азербайджана, значительно выросло, обогатилось и окрепло одно из основных звеньев национального по форме и социалистического по содержанию искусства — музыка Азербайджана.

Создание огромной сети музыкальных учебных заведений в Баку и по всему Азербайджану; подготовка высококвалифицированных музыкально-педагогических кадров; созыв азербайджанского с'езда народных певцов — ашугов, сыгравшего огромную роль в поднятии вопросов народной музыки на большую высоту; создание государственного оркестра восточных инструментов, организация при комитете радиовещания второго нотного восточного оркестра исключительно из молодых кадров, учреждение научно - исследовательского комбината при азербайджанской консерватории, наконец, основание постоянного оперного театра, — все это явилось значительной культурно-материальной базой для расцвета азербайджанской национальной музыки.

Композитор **Гаджибеков**, автор многих произведений тюркского оперного репертуара, пишет новую оперу о легендарном народном герое Кер-оглу, в которой использована тема народной борьбы против имущих классов в феодальном Азербайджане Композитор **Магомаев**, автор одной из лучших тюркских опер «Шах Исмаил», пишет новое музыкальное произведение «Наргиз». Композитор **Маилян** закончил оперу «Сафа», которую оперный театр им. М. Ф. Ахундова уже включил в репертуар текущего сезона.

Но **самым значительным событием в музыкальной жизни советского Азербайджана является опера «Шах-Сенем»**, — продукт долголетней работы композитора **Р. Глиера.**

Глиер явился первым из русских советских композиторов, кто взял на себя ответственную и благодарную задачу, — создать **первую национальную оперу Азербайджана, основанную на высокой технике европейской музыки.**

Конечно, было бы смешно утверждать, что опера Глиера **полностью** разрешает проблему национальной музыки Азербайджана. Но, несмотря на неизбежные отдельные недочеты, «Шах-Сенем» в целом является подлинно культурным событием, знаменующим новый этап в истории развития музыкальной культуры Азербайджана.

Нам нужно еще шире развернуть борьбу за новую советскую национальную оперу, черпая из богатого народного мелоса музыкальную ткань новой оперы, усиливая и развивая ее на базе высокой техники.

Националисты всячески пытаются помешать этому развитию, **замыкая тюркскую оперу в узко национальную скорлупу и ориентируясь идейно и формально на музыку феодального Азербайджана и Персии.** Им потакают и некоторые наши композиторы (Магомаев). Необходима самая беспощадная борьба с националистическими идейками в музыке, носители которых, создавая «теории» коренного различия и антагонизма музыки т и. Востока и Запада, всячески пытаются тормозить наше развитие. Любопытно, что и великодержавные шовинисты, меняя в новых условиях методы своей борьбы, часто выступают, как **ярые защитники феодальной музыки мугаметов и примитивных народных инструментов,** доказывая, что эта «восточная музыка» и эти инструменты имеют гораздо большую специфическую красоту, и что трогать все это, — значит нарушать величие и глубокую проникновенность восточных мелодий.

Идейное смыкание этих двух видов национализма сказывается и на отношении к опере Глиера «Шах-Сенем». И великодержавные и местные шовинисты всячески стремятся дискредитировать эту оперу, затруднить ее постановку, заранее предвещая ей провал.

«Шах-Сенем», — великолепно спаянное, сочное, красочное музыкальное произведение, вознёсшееся моментами до подлинно симфонического звучания.

Опера «Шах-Сенем», — крупный вклад в музыкальную культуру Азербайджана. И потому мы должны со всей резкостью и непримиримостью бороться против тех классово - враждебных элементов, которые пытаются помешать постановке, используя отдельные недочеты оперы для ее дискредитации среди трудящихся масс.

К постановке оперы «Шах-Сенем» должны быть привлечены все художественные силы и вся наша общественность, и тогда мы добьемся еще одной крупной победы на фронте культуры, — национальной по форме, и социалистической, — по содержанию.

БАКУ. Общий вид поселка им. Разина, выстроенного за годы первой пятилетки.

ОТКЛИКИ НА ЯПОНСКУЮ ДЕКЛАРАЦИЮ О КИТАЕ

Американский посол у Хирота

ТОКИО, 26. (ЗТА). Американский посол **Грю** посетил **Хирота** и беседовал с ним о японском заявлении от 17 апреля.

Характерно, что, накануне посещения Грю, агентство **«Демпо цусин»**, ссылаясь на интервью с Хирота, утверждало, что Хирота высказал убеждение в том, что «поскольку **заявление от 17 апреля ничто иное как пересказ взглядов японского правительства и поскольку Саито уже раз'яснил в Вашингтоне это заявление»**, Хирота не думает, что «правительство США официально обратится к японскому правительству, в связи с заявлением или предпримет какие-либо дипломатические шаги».

Японское правительство увиливает от ответа

ТОКИО, 26. (ЗТА). По словам **«Симбун ренго»**, беседа американского посла Грю с Хирота продолжалась 15 минут. По словам агентства, Грю просил у Хирота «перевода неофициального заявления от 17 апреля». Хирота уклонился от удовлетворения просьбы Грю, указав, что «поскольку заявление неофициальное, — официального перевода нет».

Грю все же настаивал на получении «хорошего перевода» с текста заявления, «дабы обеспечить возможность выяснения всех недоразумений».

После этого Хирота раз'яснил «содержание заявления» и обещал, что вопрос о «передаче перевода будет обсуждаться с соответствующими властями». Грю согласился, и на этом, — указывает агентство, — беседа закончилась.

Хирота вновь повторяет дерзкие претензии Японии

ТОКИО, 26. (ЗТА). Китайский посланник в Японии **Чжан Цзо-пин»**, как сообщает **«Симбун ренго»**, посетил Хирота и выяснил дальнейшие намерения Японии в связи с японским заявлением о политике в отношении Китая.

Хирота, давая раз'яснения, заявил, что Япония будет возражать против оказания какой бы то ни было помощи Китаю, которая не основана на «добрых намерениях». «Япония не будет в состоянии взять на себя ответственность за провал подобной злонамеренной помощи Китаю,—заявил в заключение Хирота,—и потому **Япония желает, чтобы Китай советовался с Японией заранее»**.

Рука руку моет

ТОКИО, 26. (ЗТА). Печать уделяет большое внимание посещению Линдлеем (бывший английский посол в Японии) Хирота. Этот визит квалифицируется газетами, как **«первое официальное последствие японского заявления»**.

Газеты утверждают, что беседа прошла «в дружеской атмосфере» и собеседники разошлись, убежденные в **«полной согласованности своих взглядов»**.

«Асахи» добавляет, что Хирота выразил признательность за ответы Саймона в палате общин на запросы и просил Линдлея передать благодарность Саймону.

Отклики на японскую декларацию в Италии

РИМ, 26. (ЗТА). Известное японское заявление встречено в политических кругах Италии резко отрицательно. Отклики печати пока не многочисленны.

«Мессаджеро» не без иронии отмечает, что вряд ли Япония может всерьез пред'являть такие «нелепые претензии».

В Риме того мнения, что сдержанность печати можно об'яснить соображениями формальной вежливости, в виду пребывания в Италии японской эскадры. **Эскадре оказывают весьма холодный прием.**

НАКАНУНЕ 1 МАЯ ЗА РУБЕЖОМ

Франция

ПАРИЖ, 26. (ЗТА). Компартия и находящиеся под ее влиянием революционные организации активно готовятся к 1 мая. Основной упор в подготовительной работе революционные организации делают на расширение единого фронта борьбы и на агитацию **за проведение всеобщей забастовки 1 мая.**

Революционные профсоюзы железнодорожников, строителей, металлистов, рабочих химической промышленности и сельхозрабочих **решили провести 1 мая всеобщую забастовку.**

Лозунги компартии одобряются социалистическими рабочими и рядовыми членами реформистских профсоюзов.

Унитарные и реформистские профсоюзы в департаменте Арден решили провести 1 мая совместную демонстрацию.

Со своей стороны, буржуазия мобилизует фашистские организации. Фашисты предлагают свои услуги полиции. Штрейкбрехерская организация «Гражданское об'единение» вербует в Париже добровольцев для оказания 1 мая помощи полиции «в обеспечении спокойствия и порядка», особенно усиленно ведется вербовка среди проживающих русских белогвардейцев.

Чтобы отвлечь внимание от вооружения фашистов накануне 1 мая, реакционные газеты снова стали печатать небылицы о том, что рабочие организации якобы вооружаются. «Юманите» сообщает, что фашистские организации в Рубе и Туркуане вооружили своих членов.

Латвия

РИГА, 25. (ЗТА). Начались обыски и аресты в связи с предстоящим 1 мая. Распоряжением министерства внутренних дел по всей Латвии запрещено ношение всякого оружия в день 1 мая.

Соединенные штаты

НЬЮ-ИОРК, 26. (ЗТА). Революционные организации ведут по всей стране усиленную подготовку к первому мая. Состоялся ряд подготовительных собраний и демонстраций. В **Бирмингаме** (штат Алабама) полиция отменила разрешение на первомайскую демонстрацию, ссылаясь на то, что фашистский «Белый легион» грозит напасть на демонстрантов и вызвать беспорядки.

В **Детройте** власти запретили рабочим демонстрировать в парках. В **Чикаго** запрещены демонстрации в деловых кварталах.

КАПИТАЛИСТИЧЕСКОЕ „ПЛАНИРОВАНИЕ"

В поисках выхода из кризиса буржуазия пытается ограничить производство.

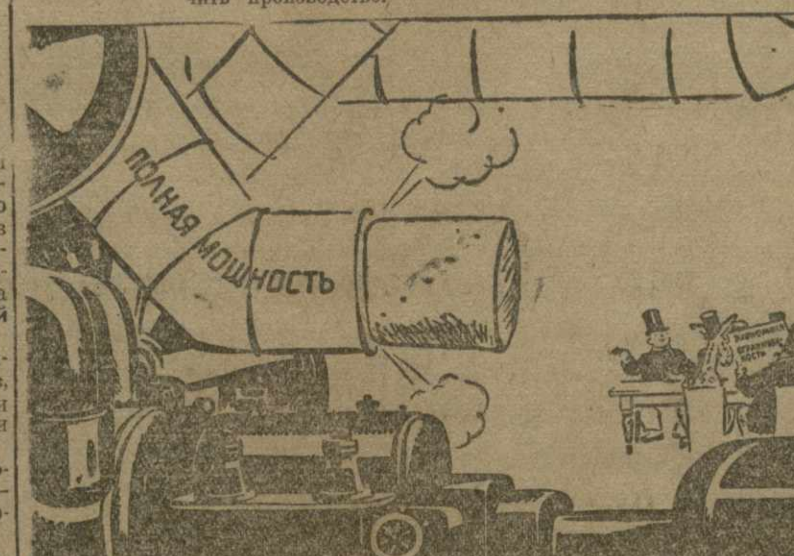

«Попытка выйти из кризиса при помощи... пробки» (Рисунок Д. Лоу в лондонской «Ивнинг стандарт»).

65 ТЫС. БАСТУЮЩИХ В БОМБЕЕ

ЛОНДОН, 26. (ЗТА). По сообщению из Бомбея, стачка текстильщиков охватила 65 тыс. бомбейских рабочих. Закрыто 40 предприятий. **Вчера происходили новые столкновения.** 7 полицейских ранено. Военные власти издали постановление, **вводящее новые ограничения права на демонстрацию.** Запрещены собрания бастующих на территории определенных частей предприятий.

ФАШИСТСКИЙ ТЕРРОР В ЯПОНИИ

ТОКИО, 26. (ЗТА). Как сообщает **«Симбун ренго»**, сегодня неизвестный, вооруженный саблей японского образца, ворвался в редакцию **«Асахи»** и тяжело ранил видного работника газеты Судзуки и двух других. Прибывшая полиция арестовала покушавшегося. Он назвал себя Есутуро и заявил, что хочет отомстить газете за неблагоприятную заметку об аресте видного деятеля секты «ницирен». Этой секте, как известно, принадлежит видная роль в фашистском террористическом движении в последнее время. Состояние здоровья Судзуки тяжелое.

Золотой запас рейхсбанка тает

ЛОНДОН, 26. (ЗТА). Берлинский корреспондент **«Дейли телеграф»** сообщает о сокращении золотого запаса рейхсбанка до 226 млн. марок против 512 млн. год тому назад. Одновременно корреспондент указывает, что вопреки расчетам на увеличение экспорта **«за последние месяцы состояние германского экспорта было хуже, чем когда-либо со времени стабилизации».**

Убийцы умывают руки

ВЕНА, 26. (ЗТА). Как сообщают из Белграда, **до сих пор извлечено 122 жертвы катастрофы на шахте в Какане.** В связи с гибелью 136 горняков **без всяких средств осталось 700 человек — членов семей погибших.**

Чтобы затушевать вину фашистской администрации шахты, эксперты заявили, что причины катастрофы вряд ли можно установить. Они даже скрыли в докладной записке, что на шахте не было мер предосторожности.

ТОВ. ШМИДТ И УШАКОВ ПРИБЫЛИ В ФЕРБЕНКС

НЬЮ-ИОРК, 27. (ЗТА). Из **Фербенкса** (Аляска) сообщают, что тт. **Шмидт и Ушаков** прибыли туда из Нома вчера в 18 час. 35 мин. Из Нома самолет, управляемый американским авиатором **Узли**, долетел до города Танана, где пассажиры пересели на другой самолет, который под управлением авиатора **Поллака** доставил их в Фербенкс.

• • •

Правительственный кризис в Испании

ПАРИЖ, 26. (ЗТА). По сообщению из Мадрида, правительственный кризис в Испании продолжается. Председатель парламента высказался против роспуска парламента, «ибо это, по его мнению, вызовет гражданскую войну».

Во всей Испании об'явлено «положение тревоги».

Руководитель мятежа генерал **Санхурхо** уже освобожден на основании закона об амнистии.

Барту в Париже

ПРАГА, 26. (ЗТА). В Прагу прибыл Барту. Его приезду придан характер пышной манифестации франко-чешской дружбы. **В отличие от Варшавы (что особенно подчеркивается). Барту встретили сам Бенеш и два других министра.** Все газеты изощряются в восхвалении Франции и клянутся в верности ей Чехо-Словакии.

Рабочие требуют освобождения т.т. Поллита и Манна

ЛОНДОН, 26. (ЗТА) Рядом рабочих организаций вынесены резолюции, требующие прекращения судебного преследования руководящих работников компартии тт. Поллита и Манна.

С ФРОНТА ИНДУСТРИАЛИЗАЦИИ

УГОЛЬ

Добыча угля в Тквибули

За 24 апреля (в тоннах)

Задание	Выполнение	Проц. выполнения
800	760	95

ФЕРРОСПЛАВ

ЗЕСТАФОНИ

(ПО ТЕЛЕГРАФУ ОТ НАШ. КОР.).

За первую пятидневку третьей декады апреля Зестафонский ферросплавный завод дал вместо запланированных **233 тонны ферросплава, 64,3 тонны, выполнив план на 70,5 проц.** Особенно отстала за пятидневку третья печь, которая дала вместо плановых 116,5 тонн только 64,9 тонн.

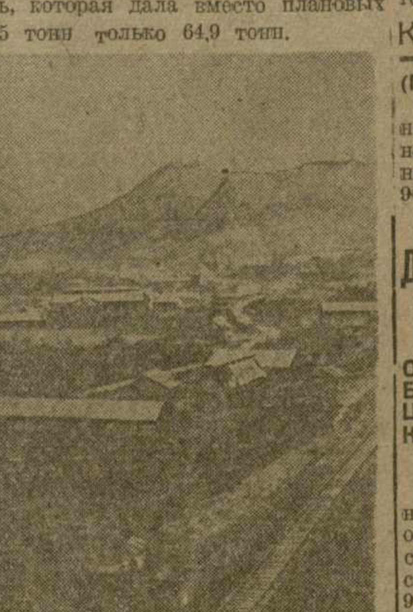

Общий вид опорного пункта Ткварчелстроя—сел. Квезани

МАРГАНЕЦ

Выпуск товарной продукции Чиатурскими рудниками и заводами

за 25 апреля (в тоннах)

Задание	Выполнение	Проц. выполн.
3026	3476	114,9

МЕДЬ

АЛЛАВЕРДЫ

(ПО ТЕЛЕГРАФУ ОТ НАШ. КОР.).

25 апреля руды добыто 267 тонн—111 проц. Выплавлено меди 6,5 тонн.—86 проц. плана.

26 апреля добыто руды 264 тонн, — 110 проц. плана; выплавлено меди 9,62 тонны — 128 проц. суточного задания.

КАФАН

(ПО ТЕЛЕГРАФУ ОТ НАШ. КОР.).

23 апреля на Кафанских медных рудниках добыто 64 тонны медной руды—117 проц. суточного плана, выплавлено меди—3,5 тонны — 96 проц. плана.

ДЕКРЕТЫ И ПОСТАНОВЛЕНИЯ

ПОСТАНОВЛЕНИЕ ЗСПС
От 27 апреля 1934 г.

О СОХРАНЕНИИ СРЕДНЕГО ЗАРАБОТКА ЗА РАБОЧИМИ И СЛУЖАЩИМИ — УЧАСТНИКАМИ ЗАКАВКАЗСКИХ СПОРТИВНО - СТРЕЛКОВЫХ СОРЕВНОВАНИЙ.

Закавказский совет профессиональных союзов постановляет: освободить от работы рабочих и служащих—участников закавказских спортивно-стрелковых соревнований (по ССРГ—9 чел., АССР—9 чел. и ССРА—7 ч.), на все время соревнований, с сохранением за ними среднего заработка.

Председатель Закпрофсовета
КУЗНЕЦОВ.

14-й ДЕНЬ ПОДПИСКИ НА ЗАЕМ

Разместить заем на селе в срок

Успешно проходит размещение займа в городах и районах Грузии. **За 10 дней общая сумма подписки в Грузии составила 46.567 тыс. руб.,** что составляет 83,3 проц. плана.

245.800 рабочих и служащих (88,8 проц. общего числа) подписались на сумму до 38 млн. руб. Неорганизованное население города дало подпиской 4.449 тыс. руб. — 92,7 проц. плана. **Всего в городах Грузии реализовано займа на 42.327 тыс. руб.,** или 103,5 проц. плана.

В колхозном секторе подписка составила 3.617 тыс. руб. Подпиской охвачено 92.296 колхозников (36,9 проц. общего числа). Отстает размещение займа среди трудящихся единоличников. Пока реализовано займа на 622.000 рублей.

Отставание районов в размещении займов на селе и особенно среди трудящихся единоличников об'ясняется тем, что отдельные организации к размещению займа относятся, как к второстепенной задаче. В Агбулахском, Башкичетском, Гурджаанском, Самтредском районах к реализации займа на селе приступили только после того, как закончили размещение займа в городе.

Между тем, в Грузии мы имеем пример того, как при должной мобилизации масс можно разместить заем одновременно как в городе, так и на селе. Взять хотя бы Сигнахский, Багдадский, пригородный район Тифлиса. Здесь наряду с успешным размещением займа в городе перевыполнены планы размещения займа среди колхозников и единоличников.

Задача районных партийных, комсомольских, профессиональных и общественных организаций, — не ослабляя темпов работы в городе, добиваясь 100-процентного охвата займом рабочих и служащих, развертыванием массово - политической работы и организации кампании, обеспечить размещение займа на селе в срок.

Сигнах—передовой район

СИГНАХ. **(Соб. кор.).** Сигнахский район — один из передовых районов Грузии в деле размещения займа, —досрочно закончивший размещение займа в городе.

За 10 дней среди рабочих и служащих реализовано займа **на 650 тыс. рублей, — 107,4 проц.** Закончено размещение займа среди неорганизованного населения.

Райком КП(б) Грузии оперативно руководит реализацией займа. Здесь кампания по размещению займа началась одновременно как в городе, так и на селе. Колхозники уже дали подпиской 190 тыс. руб., что составляет 95 проц. плана, а среди единоличника реализовано за наличный расчет займа на 280 тыс. руб.

Цекомсод Грузии 6 мая в Сигнахском районе проводит выездную сессию комсода. На сессии отчитаются комсоды и сберкассы Телавского, Гурджаанского, Сагареджинского, Кварельского и Лагодехского районов.

30 апреля, в 7 час. вечера, в институте марксизма - ленинизма состоится доклад зам. директора института красной профессуры мирового хозяйства проф. АРТЕЕВА на тему:

„О современном мировом экономическом кризисе и международном положении к 1 мая"

Вход по пригласительным билетам.

ДИРЕКЦИЯ ИМЛ

„КАЖДОМУ СВОЕ"

В Германии строятся новые автомобильные дороги...

...но каждый пользуется ими, как может (Из саарбрюккенской газеты «Дейче фольксцейтунг»).

НАГЛАЯ БЕЛОГВАРДЕЙСКАЯ ПРОВОКАЦИЯ

ХАБАРОВСК, 25. (ЗТА). Из Харбина сообщают, что местными белогвардейскими организациями при участии японской полиции к 1 мая подготовляется грубая провокация. Белогвардейцы изготовили первомайские прокламации, призывающие к антияпонским выступлениям. Для того, чтобы прикрыть происхождение этих фальшивок и отвести подозрения от полиции, они напечатали на прокламациях герб СССР и этим брошена тень на местную газету «Новости Востока», дающую более или менее об'ективную информацию о Советском союзе. Провокаторы подобрали шрифт и бумагу, сходные со шрифтом и бумагой газеты «Новости Востока». Предполагается разбрасывать эти полицейские фальшивки накануне 1 мая с целью обосновать новые нападения на культурные учреждения КВЖД.

САСШ усиливают охрану Панамского канала

НЬЮ-ИОРК, 25. (ЗТА). По-видимому, в инспирированном сообщении **«Ассошиэйтед пресс»** из Панамы говорится, что крупные отряды войск охраняли шлюзы канала во время перевода военно - морских судов из Атлантического океана в Тихий, так как военная разведка обнаружила **«заговор», имевший целью воспрепятствовать переходу судов через канал.**

По словам сообщения, в виду этого, морское командование до последнего момента не оглашало планов перевода судов в кратчайший срок.

Сообщение составлено в очень туманных выражениях и **ничего не упоминает о том, кто «заговорщики».** Сообщают, что войска будут оставлены на неопределенный срок для охраны шлюзов. До сих пор эти шлюзы не охранялись.

Олимпиада искусств--праздник трудящихся Закавказья

В беседе с нами председатель художественной комиссии по организации закавказской олимпиады искусств народный артист **Сандро Ахметели** сообщил:

— Закавказская олимпиада искусств — крупнейший национально-культурный праздник народов Закавказья. В олимпиаде примет участие **до полуторы тысячи** человек, в ней будут представлены **все национальности** республик Закавказья. Олимпиада явится широким смотром народного творчества и покажет, как отражалась в нем исконная борьба народа с феодалами, духовенством, буржуазией, национальными угнетателями и как отражается сейчас в этом народном творчестве социалистическое строительство, расцвет национальной культуры, борьба за построение бесклассового общества.

Смотр творчества народов Закавказья в **национальном** разрезе —олимпиада в то же время явится демонстрацией **интернационального** братства республик Закавказья, их теснейшей культурной смычки.

До конца мая работа по подготовке олимпиады будет вестись на местах и пройдет все предварительные стадии. 31 мая участники олимпиады с'едутся в Тифлис на финальный смотр, который будет происходить под знаком **массовости и яркой празд ничности.**

Начнется олимпиада карнавалом, которому будет придан ярко действенный характер с выявлением всех сторон народного творчества на материале советской действительности. Участники олимпиады пройдут к трибуне правительства, отдадут рапорт и направятся к зданию Госоперы, где состоится официальное открытие олимпиады.

Со 2 июня начнется смотр. Он будет происходить по отдельным участкам творчества: в первый день — **песня**, второй — **танец**, в третий—**инструмент**, в четвертый — **самодеятельные кружки**, в пятый — **премирование и творческая смычка.** В то время как в Госопере будет итти соревнование по одному какому-либо виду творчества, демонстрация всех остальных будет перенесена в рабочие клубы и на площади. В 6-й заключительный день олимпиады — на большой площадке, возведенной на пл. Закфедерации на месте сносимого сейчас караван-сарая, премированные коллективы и отдельные участники выступят с демонстрацией своего искусства. Эта заключительная часть олимпиады будет заснята Госкинпромом Грузии.

Во время олимпиады в помещении союза художников Грузии (бывш. Национальной галлереи) откроется специальная выставка изобразительного искусства, в которой примут участие художественные силы Грузии, Армении и Азербайджана. Ко дням олимпиады выпускается специальный художественный плакат для всех ее участников, заготавливается художественный значок в память олимпиады. Здания всех организаций, связанных с проведением олимпиады (театры, Наркомпрос, ДКА, Госкинпром и т. д.) будут художественно оформлены.

Такова в основных чертах **программа проведения финала олимпиады в Тифлисе**, которая принята художественной комиссией. Программа эта рассылается к сведению республиканских комиссий для увязки с нею всей подготовительной работы, проводимой в республиках.

АЛ.

Творческая дискуссия

Сегодня, в 8 ч. вечера во Дворце писателей (Мачабели, 13) союз советских писателей Грузии проводит творческую дискуссию на тему **о языке в литературе.** Докладчик тов. **Малакия Торошелидзе.** В прениях выступят работники в области литературы и языка.

Вход по пригласительным билетам, для писателей, — свободный.

Ответственный редактор
В. ГРИГОРЯН

Госопера

Сегодня 19 сп. 8аб.	29 апр. 19 сп. 6 аб.	30 апреля вне абонем
Предпоследн. выступ Д. Я. АНДГУЛАДЗЕ с участием Ф. МУХТАРОВОЙ **АИДА**	50-летие композиторской деятельности нар. арт. М. А. Баланчивадзе ТАМАР ЦБИЕРИ	последнее выступлен. Д. АНДГУЛАДЗЕ с уч. Ф. Мухтаровой Самсон и Далила

Прием ДЕСЯТОГО взноса ежедневно с 11—2 час. и с 6—8 час. веч.
ПОСЛЕДНИЙ СРОК оплаты десятого взноса 30 АПРЕЛЯ.

ТИФЛИССКИЙ ГОСУДАРСТВ. РУССКИЙ ТЕАТР

28 и 30 ап. вне аб.	3 мая ВНЕ АБОНЕМ	3 мая веч. 6 сп. 9 аб.
Последние 2 спек. Л. СЛАВИН „Интервенция" Пьеса в 11 карт Начало в 8 ч. веч.	7-й утрен. спектакль „Чужой ребенок" Комедия в 3 актах. Начало в 12 ч. д.	**Вздор** Комедия в 3 актах. Начало в 8 ч. 30 м. в.

Билеты продаются. Начало в 8 час. вечера

В ЗАЛЕ Госконсерват. 28 АПРЕЛЯ состоится КОНЦЕРТ скрипача
С. И. БЕЗРОДНОГО
В программе: Тартини, Вивальди, Гендель-Томсон, Туския, Барток, Танеев, Паганини—Крейслер. Партию ф-п исп. М. Ф. РОГОВСКАЯ. — НАЧАЛО В 9 ЧАС. ВЕЧЕРА.

ГосцирК
Закрытие сезона 6 мая
Сегодня и ежедневно до 7 мая рекордное достиж. в области дрессировки
Лев на лошади на арене без клетки
Начало в 8-30
2-го и 3-го мая дневные представления

ЦЕНТРОКЭБ доводит до сведения всех учреждений и клубов, что приглашение артистов может состояться только по путевкам Центрокэба (пр. Руставели, 21). Все остальные приглашения незаконны. Учреждения и лица, устраивающие концерты помимо Центрокэба, будут привлекаться к ответственности за нарушение постановления и желание скрыть отчисления в Сострах, Культфонд и др.

28-го апреля в Красном зале Дворца в 7 час. веч. ОТКРЫВАЕТСЯ РЕСПУБЛИКАНСКОЕ СОВЕЩАНИЕ ПРЕДСЕДАТЕЛЕЙ РАЙКОНВЕНЦБЮРО и ДЕЦЗАГОТОВИТЕЛЕЙ по вопросу об итогах децзаготовок за 1933 и первый квартал 1934 года.
Присутствие децзаготовителей ОБЯЗАТЕЛЬНО.
Груз. респ. конвенцбюро.

СССР Торгсин
Парусиновая ОБУВЬ БЕЛАЯ и СЕРАЯ
Цены значительно снижены

ТЕАТР РУСТАВЕЛИ.
Тифл. госуд. армянская драма
28 апреля XXXV-летний юбилейный спектакль АРТИСТА **А. К. Берояна**
Ф. Шиллер.
„Коварство и любовь"
Мещанская трагедия в 9 карт. пер. С. Капанакян. — Постан. И. Г. Осипова Муз. оформ. Мегвинет Ухуцесси Худ. офор. Шарабчева. Завхудчастью С. Капанакян
НАЧАЛО В 8 Ч. ВЕЧ. — Билеты продаются в кассе театра Руставели.

Куринское управление речного транспорта
с 1 января 1934 г.

пароходы: „БАКИНЕЦ", „САЛЬЯНЕЦ", „МЯСНИКОВ"— совершают срочные тов.-пассаж. рейсы: Баку, С. В. Банк, Хиллы, Сальяны, и обратно ежемесячно по следующим числам:

Отход из Баку: 1, 2, 4, 5, 7, 8, 10, 11, 13, 14, 16, 17, 19, 20, 22, 23, 25, 26, 28, и 29.

Отход из Сальян: 1, 3, 4, 6, 7, 9, 10, 12, 13, 15, 16, 18, 19, 21, 22, 24, 25, 27, 28, и 30.

Время местное

Время отхода	Баку Сальяны	Время прихода	Примеч.	Время отхода	Сальяны Баку	Время прихода	Примеч.
16—00	Баку—Банк	6—00		9—00	Сальян—Хиллы	13—00	
7—00	Банк—Хиллы	8—30	На след. день	14—00	Хиллы—Банк	15—30	На след. день
9—00	Хиллы—Сальян	17—00		17—00	Банк—Баку	9—00	

Нач. эксплоатац. сектора курорта ОН ИН.

ПРОДАЕТСЯ грузовая авто-машина
5 тон., системы „Берлие" на-ходу. Обращаться Военно - строительное управление в Навтлуге за полотном жел. дороги, от 9 ч. утра до 5 час. вечера ежедневно.
2—1

Известковый завод на-ходу, ст. Ксанка продается
Обращаться в техснабспецстрой Зак. СНК от 9—11 час. дня, ул. Борьбы № 79. Тел. 10 - 13.

ТРЕБУЕТСЯ квалифицирован. бухгалтер
чиатурскому Маргантресту на должность старшего бухгалтера по снабжению в Чиатуре. Об условиях справиться в Тифлисской конторе Маргантреста (пр. Руставели, 22).

Дамские золотые часики на черном замшевом ремешке, утеряны 26 апреля вечером. Нашедшего прошу вернуть за вознаграждение, дорогих как память. Ул. Энгельса 39 Е. М. Симпликой.

Преподаватель, оконч. Ленинград университ, готовит по всем предм. 10-летки и к весенним экзаменам в техникум, рабфак, ФЗУ и в вузы по математике, химии и по русскому Пушкинская ул., д. № 11, кв. 6. Утром до 12 и с 4 до 8 ч. вечера. 4—1

КРАТКОСРОЧНОЕ ОБУЧ.
бухгалтерии
подготовка на счетовода и бухгалтера с 5—8 ч. Ул. Бочоришвили 13 (б. 1-я Тумановская) вход с под'езда Степа

ЛЮСТРЫ
лампы электрич. от 4 до 10 точек. Имеются готовые. Прием заказов. Покупка старых. Ул. Калинина 6 пар. ход II этаж Симонян с 5 до 7 час. вечера.

Преподаватель
с многолет. практ. готовит по всем предметам семи и десятилетки ФЗС и ФЗД. Во все группы, в ВУЗЫ, техникумы, рабфак, фабзауч и по самообразованию ЧУГУРЕТСКАЯ - (б. Панасевича), № 20, вход с под'езда от 11 до 3 час. дня и 4—8 час. вечера. 6—3

Горем убитые мать Заруи, жена Такуи с сыном Левиком, братья: Артавазд и Паруир с женой Эммой, сестра Сицилия Дохиковы, зять Семен Кеворков с женой Сирануш и детьми с глубоким прискорбием извещают родственников, друзей и знакомых о смерти после тяжкой болезни дорогого и незабвенного сына, мужа и брата агронома

Сашика Дохикяна

Гражданская панихида сегодня, 28 апреля, в 7 часов вечера. Вынос тела на Ходживанкское кладбище 29 апреля в 4 часа дня из кварт. Арсенальная № 14, Гончарная 8—10.

Горем убитые дядя Дохикян, Геворк с женой Сальвиназ, сыновья Гурген, Левон и Ваник с женами Аракси, Грануш, тетя Анна с сыном Александром и дочь Товар, зять Рафаэль Саркисян с женой Тигрануи с глубоким прискорбием извещают родственников, друзей и знакомых о смерти дорогого и незабвенного племянника, двоюродного брата и шурина агронома

Сашика Дохикяна

Гражданск. панихида сегодня, 28 апр., в 7 часов веч. Вынос тела на Ходживанкское кладбище 29 апреля в 4 часа дня из кварт. Арсенальная № 14 и Гончарная 8—10.

Дочери Нина Раимова и Изабелла Фриммерман с мужьями и внуком, брат Ф. Гедалин с женою и детьми, невестка Любовь Гедалина с детьми извещают о смерти

Рахиль Александровны Любич

Вынос тела 29 апреля в 4 час. дня из кварт. ул. Клары Цеткин № 34 на Еврейское кладбище.

Невестка Лидия Степановна с сыновьями, Полина Федоровна с дочерью, Варвара Сергеевна с дочерьми и Ольга Александровна с сыном извещают о смерти свекрови и бабушки

Брониславы Ивановны Царюк

Вынос тела из жел. дор. больницы сегодня, 28 апреля в 5 час. веч. на Кукийское кладбище.

Муж Александр Иванович с сыновьями: Александром, Леонардом, Ромуальдом, Михаилом, Чеславом и Болеславом извещают о смерти жены и матери

Брониславы Ивановны Царюк

Вынос тела из жел. дор. больницы сегодня, 28 апреля, в 5 ч. веч. на Кукийское кладбище.

Тигрануи, Айкануш, Вардуи, Арташес, Рубен и Амазасп Габриэлян извещают о смерти мужа и отца

Баласи Адамян Габриэляна

Вынос тела сегодня в 4 часа из бывш. Михайловск. больницы на Ходживанкское кладбище.

Мария Семеновна, Нина, Варвара Александровна и Николай Александрович Гамрекели с женой и сыновьями извещают о преждевременной смерти друга-зятя

Василия Николаевича Месхи.

Специалисты Грузводхоза: Хачатуров, Ахвледиани, Хажомия, Элердашвили, Якобашвили, Намченко, Гачава, Шаншиашвили, Датукишвили, Отхмезури и Лебедева выражают соболезнование инженеру Ш. Лиадзе по случаю смерти его сестры

Маро Лиадзе-Хуцишвили.

КРАСНОЗНАМЕННАЯ ТИПОГРАФИЯ ИМЕНИ А. Ф. МЯСНИКОВА. ИЗ-ВА «ЗАРЯ ВОСТОКА». ПР. РУСТАВЕЛИ, 36. УПОЛ. ГЛАВЛИТА А 557.