13-6 48/2-№17538 Полный комплект

ДА ЗДРАВСТВУЕТ 1 МАЯ--БОЕВОЙ СМОТР РЕВОЛЮЦИОННЫХ СИЛ МЕЖДУНАРОДНОГО ПРОЛЕТАРИАТА!

Пролетарии всех стран, соединяйтесь!

ЗАРЯ ВОСТОКА

ОРГАН ЗАККРАЙКОМА ВКП(б) и ЦИК ЗСФСР

МАЙ 1 ВТОРНИК 1934 г., № 103 (3214) ГОД ИЗДАНИЯ 13-й

ПОД ЗНАМЕНЕМ БОЛЬШЕВИСТСКОЙ ПАРТИИ И ЕЕ ЛЕНИНСКОГО ЦК, ВО ГЛАВЕ С ВЕЛИКИМ СТАЛИНЫМ—ВПЕРЕД К НОВЫМ ПОБЕДАМ!

ПРОЛЕТАРИИ ВСЕХ СТРАН, СОЕДИНЯЙТЕСЬ!

Рабочим и работницам всех стран, всем трудящимся, угнетенным народам колоний и зависимых стран

Положение трудящихся масс в капиталистических странах становится с каждым днем все тяжелее. Некоторое смягчение экономического кризиса ничего существенного не дало рабочим и бедным крестьянам.

Топтание капиталистического хозяйства на одном месте сулит трудящимся лишь бесконечные страдания, нищету и прозябание. Капитализм не может обеспечить ни действительного подъема хозяйства, ни ликвидации безработицы, на плечи трудящихся валятся все новые тяжести и налоги на все новые и новые вооружения, на содержание армии государственных чиновников, на увеличение полиции.

Истощенные и доведенные до отчаяния трудящиеся массы поднимаются на борьбу против своих угнетателей и эксплоататоров. Растет возмущение масс против капитализма. Повсюду нарастает тяга трудящихся масс к сплочению в единый боевой фронт против наступления капитала, против фашизма и угрозы империалистической войны. Все больше трудящихся отдают себе отчет в том, что только путем единого боевого фронта им удастся помешать их ограблению капиталом, заградить дорогу фашистской реакции и империалистической войне.

Революционный кризис назревает во всем капиталистическом мире.

Нынешнее 1 мая рабочий класс встречает в условиях разгорающихся классовых битв.

В Китае революция идет вперед. Народные массы советского Китая, защищая советскую власть и отобранную у помещиков землю, с напряжением всех сил ведут героическую борьбу против гоминьдановских палачей, поддерживаемых руководящими империалистическими державами.

В Испании революция поднимает на ноги все более широкие массы. Одна массовая политическая забастовка следует за другой. Крестьяне начинают брать в свои руки землю. Рабочие и крестьяне оказывают решительное сопротивление наступлению фашизма.

В Австрии героические рабочие массы поднялись с оружием в руках на защиту последних остатков своих экономических и политических завоеваний, против фашизма.

Во Франции 4 млн. рабочих провели невиданную в этой стране всеобщую забастовку против фашистской провокации. Больше миллиона пролетариев демонстрировали на улицах, поднимая знамя борьбы против буржуазии.

В Польше стачечное движение приняло невиданные за все время существования фашистской диктатуры размеры, расширяется революционное движение крестьянских масс и зрест всеобщая политическая забастовка.

В Англии движение безработных, не ожидающих уже помощи от буржуазного правительства, вылилось в мощный революционный голодный поход, получивший поддержку широких слоев работающих рабочих.

В США все более широкие массы, стоявшие до сих пор в стороне от революционного рабочего движения, втягиваются в стачечную борьбу против сокращения зарплаты, в борьбу за пособия безработным.

В фашистской Германии, вопреки кровавому террору, растет брожение рабочих масс против фашистской диктатуры, прорываясь в отдельных забастовках; лейпцигский процесс открыл глаза даже тем отсталым рабочим, которые были обмануты разнузданной фашистской демагогией; в глубоком подполье крепнут ряды коммунистической партии.

В Японии усиливается движение трудящихся масс против террора господствующих эксплоататорских классов и против разбойничьей империалистической войны в Маньчжурии и подготовляемой военно - фашистской диктатурой и трестовскими магнатами войны против СССР.

Стачки и демонстрации доведенных до последней степени нужды и отчаяния рабочих масс, стихийные бунты разоренных и ограбленных крестьян все более широкой волной начинают захватывать весь капиталистический мир. Воля масс к борьбе сплоченным единым фронтом против капитализма, его фашистской диктатуры, подготовки империалистической войны нарастает с каждым днем.

Каждодневно обостряются противоречия между империалистическими державами. Растут противоречия между империалистическими странами и угнетенными, рвущимися к свободе колониями. Бешено растет национализм и шовинизм, бешено растут сооружения империалистических армий, за которые рабочие должны платить своим скудным куском хлеба, безработные — своим жалким грошевым пособием, крестьянская беднота и городская мелкая буржуазия — последними остатками своего состояния. В страхе перед растущим движением масс буржуазия уничтожает последние остатки демократических свобод и устанавливает режим зверского, фашистского террора. Фашизм и война — вот средства, при помощи которых капитал пытается спасти себя от возмущения масс. Но фашизм и подготовка войны усиливают негодование масс, в недрах которых уже накопилась громадная революционная энергия, которая все чаще прорывается наружу и обрушивается на капиталистический строй.

Фашизм одержал, благодаря предательству лидеров социал - демократии, временную победу в Германии и Австрии. Он лишил миллионы трудящихся их элементарнейших человеческих прав. Фашизму не удалось и никогда не удастся разрушить революционное рабочее движение. Чем кровавее фашистский террор, чем сильнее капиталистический гнет, тем больше растет ненависть масс против всего капиталистического строя.

Японские и германские империалисты идут в первых рядах поджигателей войны. Японский империализм вооружается до зубов, продолжает свою разбойничью войну в Китае и непрерывными провокациями подготовляет контрреволюционную войну против СССР. Германские империалисты бешено вооружаются и рыщут по всему миру в поисках союзников для будущей войны. Английские империалисты вдохновляют планы контрреволюционного разбойничьего похода против СССР.

Но чем откровеннее буржуазия готовится к войне, тем больше растет ненависть всех трудящихся против всего капиталистического строя.

Рабочие, работницы и безработные!

Трудящиеся города и деревни!

Угнетенные народы колоний и независимых стран!

Империалистческая война, новая кошмарная бойня народов может быть предотвращена только усилением революционной борьбы рабочих масс единым сомкнутым фронтом против капитализма. Кровавому фашистскому террору может преградить путь только сплоченная революционная классовая борьба международного пролетариата — в ответ на угрозу империалистической войны и фашистской диктатуры трудящиеся массы должны усилить свой боевой революционный единый фронт, свою классовую солидарность, должны поднимать выше знамя революционной борьбы.

Пролетарии Германии и Австрии!

Пролетарии всех капиталистических стран!

Социал - демократия обещала повести вас к социализму на путях буржуазной парламентской демократии и сотрудничества классов. Она ослабила рабочий класс расколом его рядов. Она душила волю трудящихся к борьбе, она капитулировала перед фашизмом. Путь социал - демократии не был путем к социализму, он был путем к фашизму. Чтобы предотвратить фашизм, чтобы свергнуть фашистскую диктатуру, необходимо порвать с социал - демократией, об'единиться под боевым знаменем Коммунистического интернационала для революционной борьбы за власть рабочего класса, за власть Советов.

Пролетарии,

трудящиеся крестьяне,

угнетенные народы колоний!

Взгляните на Советский союз! Смотрите, как пролетариат, как трудящиеся СССР, не знающие более ни безработицы в городе, ни нищеты в деревне, не знающие капиталистического ига, строят новое социалистическое бесклассовое общество.

Взгляните на Советский союз, где все богатства страны находятся в руках трудящихся, где рабочий класс перестроил всю промышленность и все сельское хозяйство на социалистических началах и создает новую жизнь, непрерывно повышая материальный и культурный уровень трудящихся масс.

Смотрите на Советский союз, на эту страну, которая была нищей и отсталой при капитализме и стала культурной, богатой и передовой под руководством большевиков, под руководством партии Ленина — Сталина.

Следуйте примеру пролетариев СССР, собирайтесь под знамена Коммунистического интернационала.

Рабочие, работницы и рабочая молодежь!

1 мая — смотр сил всего международного пролетариата.

Демонстрируйте свое единство под знаменем Коммунистического интернационала, под знаменами борьбы против капитализма, против фашизма, за диктатуру пролетариата, за советскую власть. Демонстрируйте против ограбления трудящихся капиталистами и помещиками, против фашистской диктатуры и империалистической войны.

Демонстрируйте за освобождение Тельмана и всех антифашистских борцов.

Демонстрируйте в защиту Советского союза, защищайте советский Дальний Восток, защищайте Советский Китай.

Демонстрируйте вашу пролетарскую солидарность с рабочими Германии и Австрии, со всеми угнетенными и преследуемыми.

Боритесь против фашизма в собственной стране, против империализма собственной буржуазии, крепите международный боевой фронт пролетариев всех стран.

Революционным единым фронтом вперед к победе в борьбе против фашизма, против капитализма, за советскую власть, за социализм!

Да здравствует международный день борьбы мирового пролетариата 1 мая!

Пролетарии всех стран, соединяйтесь!

ИСПОЛКОМ КОММУНИСТИЧЕСКОГО ИНТЕРНАЦИОНАЛА.

• • •

РАПОРТЫ ПОБЕД

МОСКВА, 29. (ЗТА). Передовые предприятия рапортуют о победах.

Горняки лучшей в Союзе шахты «Артем» 29 апреля отправили в Москву редакции «Правды» первомайский подарок — сверхплановый эшелон угля в составе 75 вагонов. **Горняки шахты «Артем» внесли в первомайский угольный фонд 3 тысячи тонн угля сверх плана.**

Почти **все заводы Березниковского комбината** закончили **досрочно выполнение апрельской программы.**

Рабочие сажевого завода Резинкомбината в Ярославле 28 апреля ввели в эксплоатацию **печь третьей очереди.** Это единственный в Союзе завод, где **сажа получается с помощью электрофильтров.**

Ударники автозавода им. Сталина встречают 1 мая новой победой. **29 апреля с главного конвейера сошла последняя машина в счет апрельской программы.** Всего в апреле завод выпустил **1.800 машин** против 1.790 по плану.

28 апреля **первая прокалочная печь** глиноземного завода Днепровского алюминиевого комбината дала **первые тонны глинозема.** Завод рассчитан на выпуск 40 тысяч тонн окиси алюминия в год.

Началась **загрузка домны № 2 Ворошиловского завода,** которая будет пущена в мае.

Закончено строительство **Одесского кожсуррогатного завода.**

1 мая вступает в эксплоатацию в **Архангельске завод для выработки спирта из древесины.**

С разных концов Союза сообщают об открытии **новых культурных учреждений новых домов.** В **Белоруссии** 1 мая открывается семь новых санаториев для лучших ударников-строителей. В **шахтах Луганугля** сдается свыше тысячи квадратных метров новой жилой площади. Там же открывается летний театр для горняков. В **Святошине** около Киева открывается санаторий для детей колхозников-ударников.

* * *

МОСКВА, 30. (ЗТА). **Московский Пролетарский район** 28 апреля **досрочно закончил четырехмесячную программу на 100,3 проц.** Впереди идут завод им. Сталина, «Серп и молот», «Динамо» и др.

Октябрьский район 29 апреля **выполнил на 100.2 проц четырехмесячную программу.** Впереди идут тормозной завод им. **Войкова**, типография комбината «Правды» и «Известий».

Краснопресенский район 28 апреля выполнил четырехмесячную программу **на 100 проц.**

29 АПРЕЛЯ—51.030 ТОНН, 87,7 %

ПРОМЫСЛА	СУТОЧНОЕ ЗАДАНИЕ	ДОБЫТО ТОНН	ПРОЦ. ВЫП
Сталинский	12.100	10.400	86
Орджоникидзе	11.400	11.525	101,1
Ленинский	10.100	10.430	103,3
Азизбекова	9.000	8.500	94,4
им. Кагановича	5.150	3.400	67
Микояна	5.100	2.300	45,1
Остров Артема	2.100	1.850	88,1
Молотовский	1.620	1.385	85,5
Кировский	1.540	1.150	74,7
им. 26-ти	90	90	100

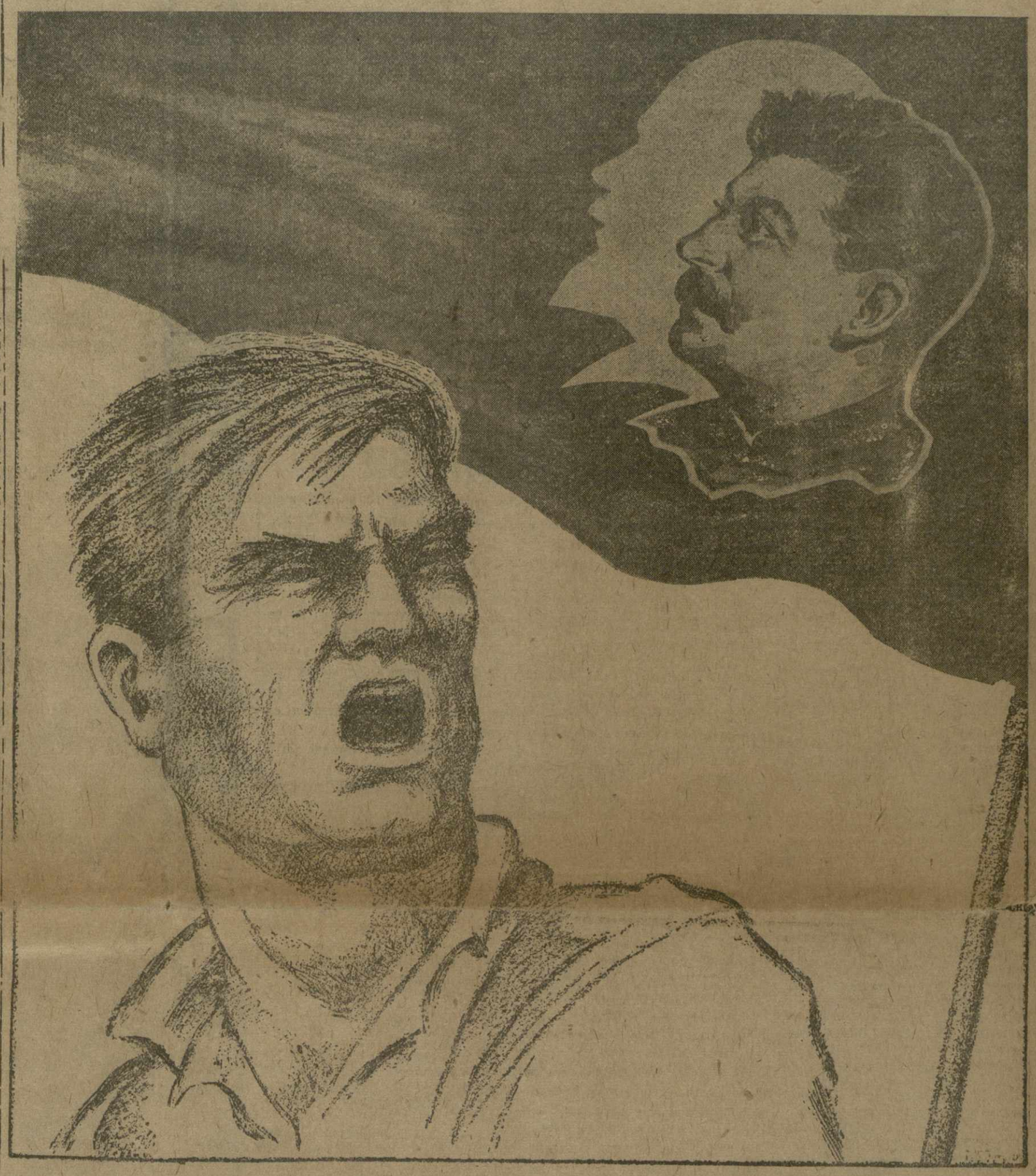

ПРОЛЕТАРИИ И ТРУДЯЩИЕСЯ КРЕСТЬЯНЕ ВСЕГО МИРА, ИДИТЕ ПО ПУТИ РАБОЧИХ СССР! ДОЛОЙ КРОВАВЫЙ ФАШИЗМ! ДА ЗДРАВСТВУЮТ СОВЕТЫ!

ЗКК ВКП(б) О ХОДЕ ВЕСЕННЕГО СЕВА

ЗКК ВКП (б) обсудил вопрос о ходе весеннего сева. ЗКК ВКП (б) отметил, что, в результате слабой организации работ и неблагоприятной погоды в первые дни сева, имеется значительное отставание в ходе сева хлопка (на 25 апреля 1933 г. было посеяно 50.400 га, на 25 апреля 1934 г. посеяно 24.250 га). Установившаяся за последние дни вполне благоприятная для сева погода не используется достаточно большинством районов, МТС и совхозов, и разворот работ по севу хлопка в настоящее время еще не обеспечивает выполнения плана сева в установленный срок.

Одновременно Заккрайком отметил неудовлетворительное качество сева хлопка по отдельным районам (Али-Байрамли, Карадонлы, Сабир - Абад, Борчало). Допускаются следующие нарушения обязательных агроправил: кривые ряды, мелкая заделка семян, сев сухими семенами, огрехи, случаи посева в грязь, несоблюдение размеров междурядий, а по Армении — мелкая пахота, пахота с огрехами и т. д.

Работа большинства МТС еще не организована должным образом для выполнения стоящих перед ними задач сева: не везде введена двухсменная работа, допускается нарушение норм расходования горючего, имеют место непроизводительные простои тракторов и слабо организован агроконтроль со стороны МТС над качеством работ.

Райкомы и политотделы недостаточно развернули массовую политическую и агропроизводственную пропаганду среди колхозников, единоличников и рабочих МТС.

В связи с сокращением сроков сева Заккрайком предложил всем райкомам, рикам, директорам и начальникам политотделов МТС и совхозов пересмотреть суточные задания по колхозам и тракторным бригадам с таким расчетом, чтобы уплотнить сроки сева и обеспечить выполнение плана сева хлопка не позже 10 мая, а по египетскому хлопку — не позже 5 мая.

Наряду с лучшим использованием тракторов и живого тягла колхозов и единоличников райкомы, рики и МТС должны организовать использование также верховых лошадей и неотельных буйволиц для перепашки, боронования и сева.

В связи с уплотнением сроков сева и форсированием работ должно быть уделено особо серьезное внимание вопросам качества сева хлопка. Работа инспекторов по качеству при сельсоветах и агросоветов в колхозах должна быть организована таким образом, чтобы члены агросоветов и инспектора по качеству в ходе сева своевременно контролировали выполнение обязательных агроправил и качество сева. Директора, начальники политотделов и старшие агрономы МТС и совхозов должны лично проверять качество сева хлопка на основных массивах.

Необходимо установить такой порядок, чтобы каждый засеянный гектар хлопка принимался специальными комиссиями колхозов и сельсоветов.

С 1 по 15 мая должен быть проведен инструментальный обмер всех посеянных площадей хлопка. Одновременно с 5 мая необходимо организовать проверку специальными комиссиями в составе председательсоветов, предколхозов и участковых агрономов состояния всходов и, в случае обнаружения изреженных всходов или невсходов, немедленно провести пересев или досев.

В связи с имеющимися фактами перерасхода горючего в МТС и совхозах Заккрайком предложил директорам МТС и совхозов установить самый строгий порядок расходования горючего, а НКЗемам республик установить контроль за расходованием горючего по каждой МТС и совхозу.

Группам партийно - советского контроля ЗКК и ЦК республик поручено организовать проверку по ряду МТС и совхозов расходования горючего и привлечь к ответственности виновников в перерасходе.

Райкомам и политотделам предложено усилить партийно - массовую и агропроизводственную работу в ходе весенней посевной, перенеся ее в поле, в стан, проводя ее в обеденные и другие перерывы между работой. Одновременно ЗКК запретил райкомам и политотделам в период напряженных полевых работ по севу устраивать массовые собрания в колхозах и сельсоветах позже 10 часов вечера.

Для проведения мероприятий по усилению темпа и улучшению качества сева хлопка ЗКК решил командировать в районы сроком на 10 дней следующих товарищей: **Рахманова Ус.** — Гянджа, Самух, Шамхор, **Агрба**— Сальяны, Белясувар, **Буниат-Заде** — Казах, Тауз, **Захарова** — Кюрдамир, **Василькина** — Агджабеды и Мильская группа совхозов, **Задра**— Агдам, **Бирюшова** — Агдам, Геокчай, **Меладзе** — Карадонлы; **Кагграманова** — Джраберт, Тертер, **Долидзе** — Нахкрай; **Каракозова** — Барда, **Баграмова** — Сабирабад, **Ахундова Рух.** — Али-Байрамли и Карачалинская группа совхозов.

ЦК КП(б) Грузии и КП(б)А также предложено направить в отстающие по севу районы Грузии и Армении не менее, чем по 7 руководящих республиканских работников на тот же срок.

Райкомы партии и политотделы МТС и совхозов должны немедленно по окончании сева хлопка развернуть подготовительные работы к прополочно-обработочной кампании.

По вопросу сева зерновых, картофеля, трав и овощей ЗКК отметил, что при выполнении плана сева зерновых на 25 апреля по ЗСФСР 422.000 га против 154.500 га 1933 года, в том числе кукурузы — 162.000 га против 38.000 га прошлого года, имеется отставание сева по единоличным хозяйствам, а также допускается нарушение по ряду районов установленных для колхозов и единоличных хозяйств обязательных агроправил: мелкая пахота сохой, проведение сева непротравленными семенами (Кешишкендский, Кубинский, Нахкрай, АОНК, Сагареджинский, Горийский районы), применение неправильных способов сева (высев под плуг, заделка семян на большую глубину), боронование деревянными боронами при наличии зигзагов и т. д.

Поручено ЦК и СНК республик организовать более строгий контроль за качеством проведения сева зерновых и овощей, привлекая к ответственности злостных нарушителей установленных обязательных агроправил.

Должен быть особо проверен ход сева в нагорных районах. К нагорным районам должны быть прикреплены ответственные работники и этим районам оказана необходимая практическая помощь в проведении сева (посылка агрономов, колонны по пахоте и т. д.).

Отметив отставание сева трав по Армении и Грузии, ЗКК поручил ЦК КП (б) А и ЦК КП (б) Г принять ряд дополнительных мер (очистка и переброска семян, ускорение вспашки к боронования), обеспечивающих выполнение установленного плана сева трав в срок.

Райкомам, рикам, директорам и начальникам политотделов МТС и совхозов зерновых и животноводческих районов, а также зерновым колхозам всех районов предложено немедленно с окончанием сева развернуть массовую прополку зерновых колосовых, переключив освобождающийся тракторный парк и тягло на поднятие паров и развернув ремонт уборочных машин.

В своем решении Заккрайком подчеркнул, что парторганизации Закавказья имеют все возможности для того, чтобы в текущем году провести весенний сев значительно лучше и быстрее, чем в 1933 году.

Успешно завершив весенний сев, своевременно и доброкачественно подготовившись и проводя обработочные и уборочные кампании, парторганизации Закавказья должны добиться нового серьезного сдвига в подъеме сельского хозяйства ЗСФСР, в укреплении колхозов, в превращении колхозников в зажиточных.

Ударникам и ударницам—передовым борцам великой армии строителей социализма—большевистский привет!

ВЫШЕ ЗНАМЯ СОЦИАЛИСТИЧЕСКОГО СОРЕВНОВАНИЯ И УДАРНИЧЕСТВА!

Агростароста из колхоза имени Тельмана тов. Аббас Макрам-оглы (Агдашский район)

Досрочно выполнили план сева хлопка

КОЛХОЗЫ КЮРДАМИРСКОГО РАЙОНА

им. Сталина,
им. Ворошилова,
им. Калинина,
им. Азизбекова,
им. Буниат-Заде,
«Октябрь»,
им. 26 комиссаров.

КОЛХОЗ АГДАШСКОГО РАЙОНА

им. Комсомола.

КОЛХОЗЫ ВЕДИНСКОГО РАЙОНА

Тейтан,
Кичик-Веди,
Халиса,
Шидлу,
Ширазлу.

КОЛХОЗЫ ГЕОКЧАЙСКОГО РАЙОНА

им. Калинина,
«Бедняк»,
им. Гикало,
им. 26 коммунаров.

Ударница колхоза им. Рубена Асмар-Абдула-кзы (Агдашский район)

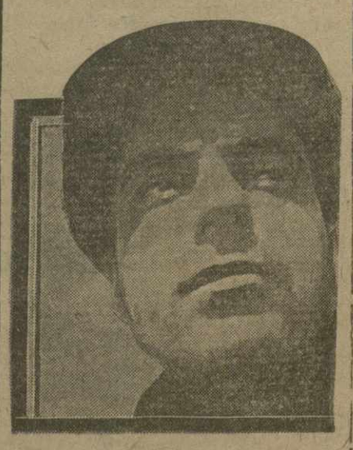

БАКУ. 10-я группа эксплоатации промысла им. Орджоникидзе. Тов. Хачатуров—инженер, зав. группой, которая план нефтедобычи выполняет на 120 проц.

БАКУ. Ленинский район, 3-я группа бурения. Буровой мастер Мангутов

БАКУ. Ленинский район, 3-я группа бурения. Один из лучших буровых мастеров Оленин (буровая № 843)

БАКУ. Промысел им. Азизбекова (Кала). Один из лучших буровых мастеров тов. Байрамов Али Сафар. 15 апреля, на один месяц раньше намеченного срока, сдал буровую № 130

49263 га хлопка засеяно в АССР

БАКУ. (По телефону от наш. кор.). По сведениям, полученным из районов, к 30 апреля в Азербайджане посеяно хлопка 49.263 гектара, что составляет 25,8 проц. плана. В том числе египетского хлопка посеяно 14.720 гектаров — 35,5 проц плана.

Впереди всех по темпам сева идет **ШИРВАНСКАЯ ГРУППА СОВХОЗОВ** (бывшая Кара - Чала), выполнившая план сева на 53,8 проц.

На втором месте идет **ГЕОКЧАЙСКИЙ** район, выполнивший план сева на 48,9 проц.

УДЖАРСКАЯ МТС этого района выполнила план сева на 53.5 проц. вторая **МТС** района—**ЗАРДОБСКАЯ**, выполнила план на 32,9 проц.

В **КЮРДАМИРСКОМ** районе план сева выполнен на 43,1 проц. Колхозы **КЮРДАМИРСКОЙ МТС** выполнили план на 85,6 проц., колхозы **МОЛЛАКЕНДСКОЙ МТС** в этом же районе—на 25,2 проц. В Джрабертском районе сев хлопка все еще не начат.

БАКУ. Промысел. им. Азизбекова. Один из лучших буровых мастеров Ашумов Мамед Гасан

ДОГОВОР СЕМИ БРИГАДИРОВ

Гайдар Гасанов

План у бригады был — собрать с каждого гектара 11 центнеров хлопка. Но бригадир **Умуд Измаилов** сумел так организовать работу бригады, окружить такой заботой посевы хлопчатника, что с каждого гектара был снят урожай в 15 центнеров.

Это было в прошлом году.

В нынешнем году Умуд Измаилов — бригадир второй бригады колхоза **«Ени Маданкет»** Гянджинского района — еще лучше подготовился к севу с тем, чтобы с каждого гектара собрать не менее 15 с половиной центнеров против 14 по плану. Это один из пунктов договора на соревнование, заключенного Умудом с бригадиром первой бригады — **Гамбаром Алиев**.

Этот договор возник после того, как Умуд ознакомился с обращением милость куракинских бригадиров. Гамбар серьезный «конкурент» Умуда на первенство в соревновании.

Хлопкоуборочную кампанию в прошлом году бригада Гамбара закончила с нехудшими показателями, чем бригада Умуда. И вступая в соревнование с Гамбаром, Умуд еще раз тщательно все обдумал, проверил готовность своей бригады и с уверенностью в успехе подписал договор.

Гусейнов Касум

У Умуда богатый опыт, преумножаемый им повседневно. В прошлом году, в соревновании с безенчукскими колхозниками, он заимствовал и перенес в практику работы своей бригады агронаряд бригадира Мустафы Мамедова и организацию ухода за рабочим скотом. Сейчас в его бригаде полностью ликвидирована обезличка. Быки и буйволы в отличном состоянии, каждый закреплен за определенным колхозником, заводится паспортизация скота.

В этом году Умуд в числе шести бригадиров, написавших письмо милость - куракинским бригадирам, первым вступил с ними в социалистическую перекличку.

На-днях Умуд Измаилов подписал договор на соревнование с шестью другими передовыми колхозными бригадами Азербайджана.

Каждый из них, как и Умуд Измаилов, хлопковую кампанию прошлого года закончили с отличными показателями.

Исмаилов Умуд

Вот **Мамед Орудж оглы** — бригадир колхоза **им. Караева** из того же Гянджинского района. В прошлом году его бригада, вместо плановых 11 центнеров собрала с каждого гектара урожай в 17 центнеров.

Мамед Орудж оглы обязуется в этом году получить еще более высокий урожай. И получит. Его принципом в работе является — делать все во время, не опаздывая, к чему призывали в своем обращении милость-куракинские бригадиры.

Бригада Мамеда своевременно закончила все подготовительные работы и вышла на сев.

Мамед умеет быть требовательным не только к членам своей бригады, но и к самому себе. При подготовке к севу совсем нередко Мамеда можно было встретить ночью проверявшего уход за рабочим скотом.

Мамед Орудж-оглы

Касум Измайлов — бригадир колхоза «Шарк» Шамхорского района, третий подписавший договор семи бригадиров на соревнование. Его бригада соревнуется с одной из бригад передового колхоза «Юлдуз», в руках которого находится переходящее знамя германских красных фронтовиков **«Рот фронт.**

Касум Гусейнов, готовясь к весне, проявил не мало заботы по оборудованию полевого бригадного стана. При нем организованы детские ясли, читальня, столовая. Выпускается своя бригадная стенгазета. Вместо плановых 9 центнеров бригада Гусейнова обязалась дать с каждого гектара 10 центнеров хлопка - сырца.

Абдурахман Мамедов

Четверо других бригадиров — подписавших договор — **Абас Кули Джафаров** из колхоза **им. Ворошилова** Касум - Измайловского района, **Абдул Рахман Мамедов** — колхоз **«Кызыл Орду»** Кюрдамирского района, **Гейдар Гасанов**—колхоз **им. Азизбекова Геокчайского района** и **Мутайлим Гамбар оглы** — колхоз **«Иших»** Гянджинского района — не уступают первым трем.

Они также своевременно подготовили свои бригады к севу, оборудовали полевые станы на массивах и по-боевому ведут сейчас сев хлопка.

В своем договоре на соревнование они записали:

1. Сев хлопка закончить к 5 мая с соблюдением всех агроправил.

Муталиб Гамбаев

2. Выполняя все требования агроправил, образцово провести обработочную кампанию. Точно в установленные сроки заканчивать каждую прополку, прореживание, культивацию, поливы.

3. Собрать и сдать государству урожай хлопка - сырца в количестве не менее, как на 10 проц. выше установленного для бригады плана.

4. Полностью использовать женский труд в бригаде. Организовать в полевых станах горячее питание членов бригады, детские ясли.

5. Организовать инспекцию по качеству, выделить агростарост в бригадах.

6. Рабочий скот в бригаде на всем протяжении сельскохозяйственных работ должен быть в образцовом состоянии.

7. Организовать в бригаде агротехучебу.

8. К концу сельскохозяйственного года каждому бригадиру сдать экзамен на звание агротехника.

Джафаров Аббас-Кули

9. Ликвидировать неграмотность всех членов бригады.

10. Не имеющим коров членам бригады помочь в ликвидации бесскотности.

***

Этот договор на соревнование семи бригадиров — один из многочисленных фактов, характеризующих тот под'ем масс колхозников, что наблюдается повсеместно.

Проведем сев на «отлично» в уплотненные сроки! Добьемся еще более высокого урожая — вот лозунги сегодняшнего дня. Под этими лозунгами передовые бригады и колхозы, участники соревнования, достигли решающих побед. Они приходят к сегодняшнему дню — дню первого мая с досрочным выполнением плана сева хлопка.

Колхоз — **им. Комсомола** в Агдашском районе: **«Октябрь»**, **им. Ворошилова, им. Сталина, им. Буниат Заде, им. Азизбекова, им. Калинина, им. 26 комиссаров** в Кюрдамирском районе, **«Тайтан»**, **«Кичик-Веди»**, **«Халиса»** в Вединском районе и десятки других выполнили свои посевные планы с соблюдением всех требований агроправил.

Уплотненные сроки сева, сочетаемые с высоким качеством, — решающее условие в борьбе за высокий урожай. Это должно быть одним из основных условий все шире развертывающегося социалистического соревнования за победу в весеннем севе.

Первомайские дни должны быть в максимальной степени использованы для усиления темпов сева. Не должно быть потеряно ни одного дня. Работать по - ударному с тем, чтобы в срок и на высоком качественном уровне выполнить план сева и завоевать высокий урожай сева.

НА ПРИМЕРЕ ПЕРЕДОВЫХ ВОСПИТЫВАТЬ ТЫСЯЧИ УДАРНИКОВ НЕФТИ

Выполним свой долг перед Страной советов, дадим в 1934 году 22 миллиона тонн нефти — вот лозунг, под знаменем которого встречает сегодня нефтяной Баку свой первомайский праздник.

Кто добросовестным, честным, ударным трудом завоевал почетное — первое место в колоннах первомайской демонстрации нефтяников Баку?

Их много. Настойчивая и упорная борьба за каждую тонну нефти, за каждый метр проходки воспитывает и закаляет в группах и буровых сотни героев нефти.

Разве не герой **Ашумов Мамед** — буровой мастер промысла им. Азизбекова, добившийся выполнения в марте плана проходки на 136 проц.?

Разве не нужно учиться у такого бурового мастера, как **Байрамов Али Сафар**, который 15 апреля, раньше срока, закончил буровую № 130 на промысле им. Азизбекова?

Разве не достоин почетного звания ударника буровой мастер **Оленин**, выполнивший мартовскую программу на 146 проц.?

У молодого инженера **Хачатурова**, руководителя 10-й группы эксплоатации промысла им. Орджоникидзе, должны учиться многие хозяйственники Баку. Конкретное и оперативное руководство тов. **Хачатурова**, его уменье расставлять людей — секрет того, что группа **ежедневно выполняет план нефтедобычи на 120 проц.**

Постановление Заккрайкома ВКП (б) о перестройке работы Азнефти, являющееся документом большевистского действия, вызвало новую волну инициативы и производственного энтузиазма.

Вот буровая **№ 578** 3-й группы бурения **промысла им. Орджоникидзе** и ее хозяин — мастер тов. **Мартышин.** Чисто в буровой. Блестят электромоторы, насосы, масляные выключатели. Не так давно мастер Мартышин организовал в буровой **повахтенный учет работы**, который позволил ему проверять работу каждой смены бурильщиков. Сейчас каждый бурильщик буровой № 578 имеет книжку, в которой он аккуратно записывает выполнение всех **показателей своей вахты. Это повысило ответственность не только бурильщиков, но и каждой вахты за свою работу.**

Вот почему бурильщик **Керим Мирза** обнаружил **4 лопнувшие трубы, чем предупредил аварию в буровой.**

В буровой № 578, у такого руководителя, как мастер Мартышин, учится работать и каждый бурильщик. Эта буровая не знает аварий.

Вдумчиво, серьезно и добросовестно работает каждая вахта. И не может быть аварий потому, что **Керим Мирза и другие бурильщики при под'еме и спуске бурильных труб не выпускают из рук штанги и тщательно промывают от грязи каждую трубу.** Не может быть аварий потому, что каждая вахта проникнута чувством **величайшей ответственности** за порученную ей работу.

Реализуя решение Заккрайкома ВКП (б), буровой мастер Мартышин, пользуясь организацией повахтенного учета работы, сейчас организует и **повахтенную оплату труда.** Не может быть обезлички! Той вахты будет выше заработок, которая честнее и добросовестнее относится к своим показателям.

Но не только в буровой № 578 есть ударники, не только они отвечают конкретными делами на решение Заккрайкома ВКП (б).

На второй группе бурения промысла им. Орджоникидзе в марте было 22 аварии. Большинство из них—результат технической неграмотности бурильщиков, результат обезлички и безответственности.

— **Овладеем техникой, изучим до каждой детали аппарат Скворцова и работу с фасонными долотьями «Юз-Симплекс», сведем на нет аварии.**

Вот, что обещали передовые буровые мастера и бурильщики этой группы **Бала Фераков, Гулам, Зюльфугаров, Мелкумян.** Они же выступили с предложением к группе дать в течение мая 300 метров проходки сверх плана.

Десятки лет работает на промыслах Баку тов. **Али Абас Дисан Бахиш.** Сейчас он хозяин буровой № 70 — самой ответственной на промысле им. **Кагановича**, ибо она бурится на глубину 2.000 метров, вскрывая богатые нефтью кирмакинские пласты.

Обязательство взято. Бурить быстро, безаварийно, сдать скважину раньше срока и без кривизны — так обязался буровой мастер **Али Абас Дисан Бахиш.**

Несколько лет назад Али - Абасс первым взялся за овладение техникой бурения автоматом, за освоение четырехскоростной лебедки и других усовершенствованных бурильных аппаратов. Сейчас перед ним новая задача — **овладеть техникой глубокого бурения.** Обязательства свои Али Абасс выполняет. Нет другой такой буровой на промысле, где бы был так слажен и крепок коллектив буровой партии, где бы была так крепка сознательная трудовая дисциплина, где бы с такой напористостью брали высоты техники глубокого бурения.

Вот бурильщик тов. **Каркушин Иван** — парторг буровой. Он в кратчайший срок освоил автомат Скворцова, катушки Орлова, четырехскоростную лебедку и стал лучшим бурильщиком буровой. Вместе с тем Каркушин помогает отстающим, раз'ясняет молодым бурильщикам «секреты» глубокого бурения.

Буровая № 70 **сегодня на красной доске.** За 18 дней марта буровая прошла 492 метра, выполнив производственное задание на 135 проц. Почти в полмесяца Али-Абасс и его партия прошли четверть скважины без аварий и остановки. На глубине 525 метров кривизна скважины не превышает 50 минут.

Сегодня в шеренге передовиков на демонстрации будет и **Габиб Машади** — буровой мастер промысла им. Орджоникидзе.

Только один показатель: Габиб Машади за время работы на высоком и ответственном посту хозяина буровой пробурил без аварий и в точно намеченные программой сроки 15 скважин. Это лучший показатель высокой технической грамотности, добросовестного и честного труда. Вот почему буровой мастер Габиб Машади — один из лучших квалифицированных бойцов армии нефтяников Баку.

Сегодня Габиб Машади широко пользуется правами, данными ему решением Заккрайкома ВКП (б). Буровая № 821 — **крепкое производственное низовое звено, а Габиб Машади здесь полновластный хозяин.**

Реализуя решение Заккрайкома ВКП (б), тов. Габиб Машади организовал у себя у буровой сдачу **вахты на ходу**, добиваясь повышения технической грамотности всей буровой партии.

Лучшая на **Сталинском промысле** буровая **№ 1047** должна решить ответственнейшие задачи: **вскрыть на глубине 1.800 метров богатый нефтеносный пласт «понт», подготовить базу для дальнейшего расширения эксплоатации площадей промысла.**

Мастер этой буровой, которого правильнее назвать директором, ибо он это звание оправдывает полностью, коммунист **Асриев.** Буровой мастер Асриев без аварий, добившись четкой и слаженной работы бурильщиков, сумел организовать быструю и высококачественную проходку в ответственной буровой № 1047. Здесь решение Заккрайкома ВКП (б) претворяется тов. Асриевым в живые конкретные дела.

Мастер Асриев, принимая буровую № 1047, **сам подобрал себе бурильщиков.**

С первых же дней по инициативе тов. Асриева **буровая перешла на хозрасчет.**

В мае тов. Асриев приступает к строительству душевой, гардеробной, инструментальной и запасных чанов для глинистых растворов.

И, наконец, буровая уже перешла на работу с **усовершенствованным долотом Кузьмина.**

* * *

Это только единицы. Таких, как они, сегодня сотни работают на промыслах Баку. Работают так, чтобы воспитывать других, вести их за собой на выполнение боевой директивы, данной решением Заккрайкома ВКП (б):

—**Нефть должна быть дана и будет дана. Большевики Закавказья и нефтяники Баку не подведут Страну советов.**

М. К.

XVII с'езд большевистской партии утвердил великую программу строительства социализма во второй пятилетке. Рабочие и колхозники, боритесь за выполнение этой программы!

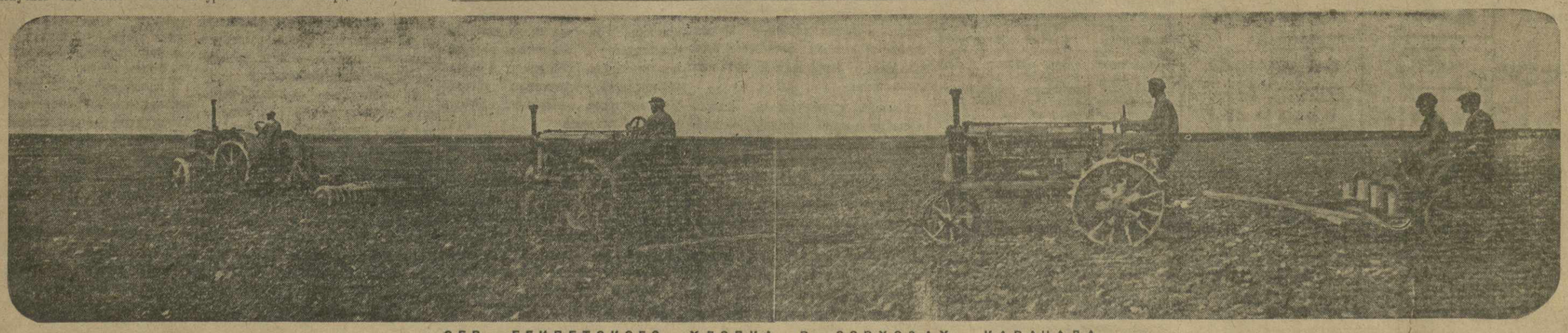

СЕВ ЕГИПЕТСКОГО ХЛОПКА В СОВХОЗАХ КАРА-ЧАЛА

„ИДЕЯ ШТУРМА ЗРЕЕТ В СОЗНАНИИ МАСС“

ДЕНЬ БОРЬБЫ С ФАШИЗМОМ

Второй год германский пролетариат проводит боевой международный день 1 мая в условиях кровавого фашистского террора. Фашистское правительство Гитлера и в этом году пытается организовать комедию первомайского праздника. Прет чем в этот день предстоит торжественное опубликование кабального фашистского закона «об организации национального труда».

Пятнадцать месяцев открытой фашистской диктатуры в Германии подтвердили, что фашизм не смог разрешить ни одного политического и экономического вопроса. Экономическое положение в Германии из месяца в месяц ухудшается. Среди миллионов, обманутых фашистской демагогией, растет разочарование. Отравление масс усилилось. Сейчас в Германии более 6 млн. безработных. Даже сама фашистская пресса вынуждена признать, что зарплата в Германии за 15 месяцев гитлеровской диктатуры сократилась приблизительно на 20 проц. Если мы примем во внимание колоссальный рост цен на продовольствие и предметы широкого потребления, то получится, что реальная зарплата германских рабочих сократилась на 30—40 проц. по сравнению с 1933 г. Новый фашистский кабальный закон, отменяющий коллективные договоры и открывающий полный произвол в установлении зарплаты, дает предпринимателям широкие возможности дальнейшего снижения зарплаты. С другой стороны, в Германии наблюдается колоссальный рост предпринимательской прибыли монополистов, особенно в военной промышленности.

Параллельно со снижением зарплаты рабочих на производстве, идет также снижение пособий по социальному страхованию. Для безработной молодежи введена трудовая повинность. Созданы трудовые лагеря, в которых господствует военный режим.

«Закон о труде», торжественное провозглашение которого ожидается 1 мая текущего года, несет германскому пролетариату новые тяготы и полное политическое бесправие, он выдает рабочих на безграничный произвол капиталистам и помещикам. И напрасно фашисты лживой демагогией пытаются первого мая привлечь рабочих к поддержке этого закона. Это им не удастся, хотя бывшие социал-демократические вожди и руководящие реформистские профбюрократы, в прошлом году открыто призывавшие к участию в фашистском майском торжестве, в этом году вновь рьяно помогают фашистам в подготовке фашистского «национального» праздника».

Классово сознательный германский пролетариат и в этом году будет проводить день 1 мая под знаменем пролетарского интернационализма, под знаменем борьбы против фашизма и подготовляемой им империалистической войны, под знаменем борьбы за социализм. Миллионы рабочих Германии за 15 месяцев открытой фашистской диктатуры осознали, что фашизм и его «третья империя», поддерживаемая социал - фашизмом, означают для них самую жестокую эксплоатацию и кровавый террор. И только советская власть положит конец всему этому, только в советской Германии трудящиеся города и деревни получат полную свободу.

Под знаменем Маркса — Энгельса — Ленина — Сталина, под знаменем Коммунистического интернационала и Профинтерна, германские пролетарии выйдут на демонстрацию в день 1 мая и будут бороться за освобождение своего вождя Эрнста Тельмана и всех арестованных антифашистов, будут бороться за диктатуру пролетариата, за советскую Германию.

А. Клейн

В фашистской Германии безработный, получающий грошевое пособие (15 марок), не имеет права пользоваться даже самыми ничтожными временными приработками. Фашистские власти всячески поощряют шпионаж против тех, кто нарушает это чудовищное правило. На снимке: фашистский плакат, призывающий доносить на безработных, добывающих себе гроши сверх голодного пособия. Плакат гласит: «Боритесь вместе с нами против антигосударственной тайной («черной») работы! Народ, будь на чеку! Доносить в Дрезденскую торговую палату»

ГОТОВИМСЯ КО ВСЕОБЩЕЙ СТАЧКЕ

Экономическое и политическое положение во Франции ставит перед французским пролетариатом задачу: провести в этом году 1 мая так, чтобы этот великий боевой день напомнил самые славные эпохи революционной борьбы во Франции.

12 февраля 1934 г. 4 млн. рабочих показали, какой силы достигает волна протеста против капиталистического режима, поднимающаяся из недр широких масс. За время, прошедшее с 12 февраля, решимость масс к борьбе не ослабла, хотя верным слугам буржуазии, реформистским вождям, и удается с помощью «левых» маневров мешать решительным проявлениям этой воли рабочих к борьбе. Однако, несмотря на все усилия социал - фашистов, сотни частичных стачек и антифашистских манифестаций подготовляют почву **для проведения 1 мая всеобщей забастовки.**

На переднем плане этого массового движения следует отметить антифашистские массовые бои, как например в Эжен-Льетаре, растущее недовольство железнодорожников и борьбу госслужащих.

Далее следует указать на преобладающую роль, которую играет компартия и унитарная всеобщая конфедерация труда в экономических и политических стачках, в антифашистских боях, в борьбе госслужащих и т. д., а также инициатива, проявляемая ими в подготовке политической массовой стачки 1 мая.

Совершенно иначе ведут себя подлые реформистские вожди, маневренные возможности которых сокращаются в связи с ростом затруднений буржуазии и под'емом волны революционного движения масс.

1 мая 1934 г. будет великим днем борьбы против фашизма, который пройдет под знаком единого классового фронта и тех плодотворных уроков, которые массы извлекли из осуществления этого классового единства 12 февраля.

Мы должны побудить низовые организации реформистских профсоюзов к совместному с нами выступлению и обеспечить, таким образом, боевому 1 мая массовую базу, что позволит сорвать все попытки буржуазии и вождей социал - фашистской Всеобщей конфедерации труда расколоть единый пролетарский фронт.

Гастон Монмуссо

Против фашизма, против войны, за диктатуру пролетариата

Первое мая в этом году будет проходить в особо напряженной обстановке. Несмотря на то, что мировой экономический кризис перешел в депрессию, промышленность, сельское хозяйство и кредитно-денежная система капиталистических стран находятся в крайне тяжелых условиях.

Как выйти из того тупика, в который загнал все человечество общий кризис капитализма? Вот над чем ломают себе головы государственные мужи капиталистических стран. Подготовка гражданской войны против трудящихся масс своей страны, подготовка империалистической войны друг против друга, разбойничий захват чужих территорий (Япония), подготовка контрреволюционной войны против государства пролетарской диктатуры — таковы пути выхода из кризиса, намеченные политиками и идеологами загнившего капитализма.

Буржуазная демократия уже не выполняет своей роли, ибо не может больше прикрывать диктатуры монополистического капитала парламентской чепухой. После Италии и Польши фашизм устанавливает свое господство в Германии и Австрии, он поднимает голову в Японии, Франции, Англии и САСШ. Фашизм это — превентивная контрреволюция, это — **попытка буржуазии задушить революцию до ее рождения.** Вот почему германский фашизм претендует на роль спасителей капиталистического мира от мирового большевизма.

Что несет фашизм массам? Пока он шел к власти, он обещал все всем. Когда же он пришел к власти, то трудящимся дал — концентрационные лагери и топор палача, а капиталистам — миллиардные субсидии. Фашизм, как об этом говорил XIII пленум и тов. **Сталин** на XVII с'езде, является выражением чрезвычайного обострения классовой борьбы и величайших трудностей, перед которыми очутились господствующие классы.

Приход к власти Гитлера вызвал опрокидную волну ненависти в трудящихся массах всех стран, что нашло свое отражение в многомиллионной стачке французского пролетариата и в вооруженной борьбе австрийских рабочих против правительства Дольфуса. Но самое характерное в нынешней обстановке—это позиция социал-фашизма. Троцкисты долго изощрялись, доказывая, что, хотя социал-демократы и плохие социалисты, но они хорошие демократы, и поэтому-де они являются серьезными врагами фашизма и нашими союзниками.

То, что произошло в Германии, а затем в Австрии, блестяще подтвердило установки Коммунистического интернационала. Социал - демократы в прямом смысле слова не только подготовили все условия для прихода к власти фашистов, но они буквально за руку привели фашизм к власти. Сотни вождей германской с.-д. и германских профсоюзов сейчас находятся у Гитлера на службе. Сотни вождей австрийской социал-демократии и австрийских профсоюзов преклонили колена перед Дольфусом. Обращение в фашистскую веру бывшего президента рейхстага Лебе и бывшего министра внутренних дел Зеверинга — нечто больше, чем предательство отдельных лиц. Лебе и Зеверинг завершили круг развития социал-демо-

Саарбрюккенская рабочая газета

Антифашистский рисунок в саарбрюккенской «Арбейтер цейтунг»: «Единым антифашистским фронтом против национал - социалистского террора на предприятиях»

кратии. Это завтрашний день всей верхушки социал - демократических партий. Но именно поэтому в недрах социал - демократии и в реформистских профсоюзах поднялась огромная волна ненависти и протеста не только против фашизма, но и против социал - демократических вождей.

Первого мая этого года с еще большей силой, чем в прошлом году, будут противопоставлены два пути развития, — австро - германский и советский путь, — путь 2-го и Амстердамского интернационалов и Красного интернационала профсоюзов.

Октябрьская революция только лишь на один год старше ноябрьской революции в Германии. Теперь каждый рабочий видит, куда ведут социал - демократы и куда ведут коммунисты. Каждый рабочий видит, что реформизм означает поражение, а коммунизм — победу. Ничто так не потрясло основы капиталистического строя, ничто так не подорвало влияния социал - демократии в массах, как окончание первой пятилетки и победоносное разрешение первого года второй пятилетки.

XVII с'езд нашей партии был важнейшей вехой в развитии мировой революции. Исторический доклад тов. **Сталина** сыграл огромную роль, разъяснив широчайшим массам трудящихся всего мира, что означает на практике диктатура пролетариата, что означает на практике советская власть.

Весь мир находится в глубочайшем брожении. Растет, несмотря на огромные трудности, советский Китай, непрерывно развертываются классовые бои во всех странах капитала. XIII пленум ИККИ отметил, что мир подходит вплотную к новому туру революций и войн. То, что происходит во всем мире, блестяще подтверждает этот прогноз XIII пленума нашей международной большевистской партии.

В такой обстановке первое мая не может быть мирным праздником. Фашизм пытается своими грязными лапами примазаться к первому мая. В прошлом году германский фашизм назначил на первое мая «Национальный праздник труда». Можно, конечно, вывести десятки тысяч штурмовиков, чиновников, лавочников, которые будут изображать «народ» и будут приветствовать Гитлера, Геринга и др., но фашизму не удастся вывести миллионы германского пролетариата на улицу даже силой. Если рабочие выйдут первого мая на улицу, то не для того, чтобы выразить свою горячую благодарность режиму кровавого террора и насилия, а для того, чтобы протестовать против него.

Вновь, как и в прошлом году, первое мая пройдет совершенно различно на территории СССР и в капиталистическом и колониальном мире. У нас — великий радостный праздник, когда миллионы рабочих и колхозников в едином порыве воодушевления и энтузиазма будут демонстрировать на улицах свою горячую, органическую привязанность к партии Ленина, к советской власти, к рабочему государству... Там — гневом и ненавистью будут пылать лица пролетариев, которые прорвутся через проволочные заграждения на улицы капиталистических городов. Там первое мая—великий день борьбы. Кровь обагрит города и села капиталистических стран, но демонстрации все же будут, **ибо нет той силы, которая могла бы остановить пришедшие в движение миллионы трудящихся.** Сколько бы жертв ни понес рабочий класс в великой освободительной борьбе, — **будущее принадлежит не загнивающему капитализму, а единственно прогрессивному классу, тому классу, который только один может вывести все трудящееся человечество из нищеты, голода и безработицы, из царства фашистского террора и эксплоатации человека человеком.**

История ускоряет свой бег. Гигантские классовые конфликты следуют один за другим. Мир сотрясается в самых своих основах, и смертельно раненный капитализм ведет бешеную борьбу за свое существование. Но ничто ему не поможет, — ни Гитлер, ни папа римский, ни социал - демократы. **На смену кровавой диктатуре капитала идет и придет освобождающая диктатура пролетариата.**

А. Лозовский

1 МАЯ В ИТАЛИИ

Рабочие массы в фашистской Италии встречают 1 мая в условиях непрекращающегося наступления на их жизненный уровень. После двух кампаний снижения зарплаты, организованных в общегосударственном масштабе (в 1927 г. и в конце 1930 г.), наступление на зарплату не только не приостановилось, но продолжается с неослабевающей силой.

За 10-процентным снижением зарплаты рабочих хлопчатобумажной промышленности (около 250.000 ч.), произведенным в августе 1932 г., в январе 1933 г. последовало такое же снижение зарплаты рабочих льняной промышленности. В мае 1933 г. зарплата сезонных работниц, занятых на прополке риса, снижена на 10-11 проц.; в июле работницам и рабочим шелковых фабрик провинций Комо, Верезе и Милана (около 30.000 чел.) зарплата урезана в размере от 2 до 11,5 проц. В декабре денежная часть зарплаты 400.000 сельхозрабочих, занятых в рисовых зонах, уменьшена на 10 проц. В начале 1934 г. проведено снижение зарплаты: рабочих керамической промышленности — на 5 проц., рабочих газовых заводов — от 3 до 5 проц., рабочих некоторых

Да здравствует единый фронт снизу!

бумажных фабрик — на 4 проц. и т. д.

Это только несколько примеров **«организованного»** снижения зарплаты, проведенного в более широком масштабе. Наряду с этим, аграрии и промышленники ведут неослабевающее, систематическое наступление на рабочих по отдельным районам и предприятиям в форме самовольного снижения тарифов и сдельных расценок и переведения рабочих в низшие категории, путем введения так называемой системы Бедо, путем увеличения числа станков, обслуживаемых каждым рабочим, путем удлинения рабочего дня, несмотря на огромную безработицу и практику сокращенной рабочей недели и т. д.

Положение безработных (число которых по официальным данным превышает миллион, а на деле не меньше 2½ миллионов) и крестьянской бедноты отчаянное. Лишь небольшая часть застрахованных рабочих получает ничтожное пособие в течение нескольких месяцев.

Сознавая, что терпение масс истощается, что их все труднее удержать в повиновении, буржуазия возвещает о создании в важнейших отраслях производства смешанных комитетов («производственных корпораций»), которые будут состоять из представителей предпринимательских организаций и фашистских профсоюзов и возглавляться министрами или секретарем фашистской партии.

Эту «реформу», которая знаменует дальнейшее ухудшение положения трудящихся, буржуазия выдает за «социальную революцию», при чем в попытках обмануть и сбить с толку массы фашизму, по мере сил и умения, помогают социал-демократы всех мастей и оттенков.

Но ни фашистский террор, ни демагогия, ни предательская работа социал-фашистов не в состоянии приостановить нарастание возмущения и активности масс. Их недовольство все чаще и сильнее проявляется даже внутри фашистских организаций, в особенности внутри фашистских профсоюзов. Оно находит свое выражение в форме оппозиционных выступлений рабочих на собраниях фашистских профсоюзов, в форме протестов против снижения зарплаты и сдельных расценок, против системы Бедо, в форме требования расторжения колдоговоров, заключенных фашистскими профсоюзами, и т. д.

Все учащаются случаи, когда рабочие социалисты отвечают на предательство своих руководителей и на их борьбу против единого фронта присоединением к компартии (как заграницей, так и в самой Италии).

Первомайская кампания будет использована итальянской компартией для усиления ее работы по разоблачению фашистской демагогии и социал-фашистского предательства, для углубления и расширения своей массовой работы, для развития и укрепления на предприятиях и внутри фашистских профсоюзов единого, боевого рабочего фронта, против фашизма, войны и капиталистического строя вообще и для противопоставления отчаянным фашистским и социал-фашистским попыткам спасти загнивающий капитализм — пути советского пролетариата, пути Октябрьской революции.

А. Компиджиачио

ОТПОР НАСТУПЛЕНИЮ КАПИТАЛА!

За истекший год, прошедший под знаком ожесточенной борьбы против наступления буржуазии и раскольнической политики лейбористов и профбюрократии, английские рабочие массы стали лучше понимать значение единого фронта, как важнейшего оружия защиты их классовых интересов. Достаточно вспомнить, какие размеры приняла кампания протеста против нового закона о помощи безработным, предусматривающего создание сети лагерей трудовой повинности для безработных. Сотни районных профсоюзных организаций и даже местных отделений рабочей партии присоединились к единому фронту под знаменем коммунистической партии и национального движения безработных. Конференция единого фронта и походы безработных прошли под знаком протеста против этого закона, а происходивший 24 февраля в Лондоне конгресс действия конкретно поставил вопрос о подготовке массовых забастовок с требованием его отмены.

Английская буржуазия вступила на путь фашизации своей политики. Рост фашистских тенденций находит свое выражение во всей политике буржуазии и в усиленной подготовке к войне и, особенно, в мероприятиях, направленных против рабочего класса. Новый закон предусматривает создание целой сети лагерей для безработных, которые нужны буржуазии для того, чтобы создать себе резервную армию обученных рабочих, используя труд которых можно провести снижение зарплаты всего рабочего класса. Наряду с экономическим нажимом, увеличиваются также политические репрессии и преследование рабочих. Бесчисленные судебные процессы по обвинению за произнесение «мятежных речей» стали повседневным явлением в «старой демократической Англии». Сотни рабочих заключают в тюрьму за нарушение реакционных законов, изданных еще триста лет тому назад, арестовывают за участие в голодных походах и выступлениях безработных. Все эти мероприятия буржуазии встречают полную поддержку со стороны реформистских вождей, прилагающих все усилия тому, чтобы удержать массы от выступления.

К борьбе против наступления капитала и фашизма, к борьбе против социал-фашистских агентов буржуазии, к борьбе за октябрьский путь выхода из кризиса зовут рабочих английская компартия и революционные профсоюзы в день первого мая.

Джон Барк

1 мая и борьба трудящихся масс Японии

Японская буржуазия хвастливо утверждает, что Япония вырвалась из кризиса и теперь вступает в долгий период процветания. Она пытается снова обмануть рабочих, внушить им веру, что ее политика приведет в недалеком будущем к общему улучшению положения трудящихся масс Японии.

В процессе подготовки к войне японской буржуазии действительно удалось привести в движение ряд отраслей производства, в порядке особой срочности вырабатывающих средства истребления. Но на эти военные приготовления растрачиваются огромные народные средства, добытые тяжелым трудом.

Другим не менее важным источником этого «оживления» является жесточайшая эксплоатация рабочих и крестьян Японии. За последние три-четыре года чрезвычайно низкая заработная плата рабочего была снижена до крайности. Даже согласно официальным данным, сокращение зарплаты за указанный срок в среднем достигает 15 проц.

Буржуазия заставляет рабочего увеличивать нормы выработки, удлиняет рабочее время, задерживает выплату зарплаты и т. д. Она грабит крестьян, сдирая с них проценты по займам, обкладывая их налогами, продавая им втридорога продукты городской промышленности, в то время как продукты сельского хозяйства обесцениваются, и доход крестьянина падает. «Оживление» хозяйства Японии куплено ценой жестокого ограбления большинства населения страны и японского рабочего, японского крестьянина буржуазия заставляет голодать для того, чтобы получить больше возможностей в осуществлении своих захватнических планов, чтобы подготовить достаточно материальных средств для будущей войны и, раньше всего, для войны против Советского союза.

Рабочий класс Японии оказывает сопротивление этой политике буржуазии. Его возросшая активность видна из резкого повышения числа рабочих конфликтов за годы кризиса по сравнению с предкризисным периодом. За последние полтора года она видна из отчетливой тенденции роста удельного веса наступательных боев в общей борьбе рабочего класса. Растет тяга к об'единенной борьбе, чему способствует революционное продвижение под руководством компартии.

Наконец, борьба начинает носить ярко выраженный антивоенный характер. Рабочие Сибаура во время забастовки требовали поднятия расценок сдельщины на 30 проц. а поденной зарплаты—на 15 проц., протестуя против интенсификации труда и против сверхурочных из-за военных заказов. На военном заводе Иосикавадзима без согласия рабочих были произведены удержания на оборону. В ответ на это рабочие бастовали целый день. На этом же заводе рабочие, согнанные слушать доклад офицера о войне, устроили ему обструкцию. На военном заводе Оки Доики, во время стачки против интенсификации труда и сверхурочных и полицейского надзора, произошли выступления против военных сборов и маневров.

Недовольство против чрезмерной эксплоатации, правда, пока в форме брожения и отдельных вспышек, все чаще проявляется на крупных военных и военизированных предприятиях. Борьба на этих предприятиях в той или иной форме имеет громадное значение, ибо уже самый факт возникновения стачки на военном заводе имеет политический характер и является подрывом, столь настойчиво создаваемого капиталистами при помощи реформистов и фашистов, империалистического тыла.

Все это лишний раз разбивает утверждения японских социал - фашистов о затухании борьбы японского пролетариата и о переходе его на путь «мирного» сотрудничества с капиталом.

Однако, развертывание борьбы японского рабочего класса не соответствует ни темпам ухудшения его положения, ни накопившемуся в нем недовольству. Большинство конфликтов, не перерастая в стачки, прекращается. В большинстве своем стачки мелки и носят сугубо локальный характер, не простираясь за пределы данной группы рабочих, данного цеха, данного предприятия. Зачастую конфликты и стачки кончаются политическим арбитражем и выигравшей стороной конечно являются капиталисты.

Предательская тактика японского пролетариата является развертыванию борьбы препятствий к широкому разбочих интересов рабочего рода «защитников» рабочего класса Японии и помогает японским властям загнать в подполье революционное крыло рабочего движения.

Немаловажной причиной того же явления являются слабости в работе самого революционного крыла японского профдвижения. Эти слабости, в основном, заключаются в неумении единого фронта достаточно активном проведении такти легальных и полулегальных снизу, в недостаточном использовании организационных возможностей в работе, в неумении конкретно закрепить достигнутые успехи, в слабости в отношении повседневной разоблачительной работы в отношении вождей социал-фашистов и реформистов.

В день 1 мая японские рабочие выйдут на улицу. Многолетняя ненависть японского рабочего к социал-фашистам не заглушена в глазах японского рабочего чувства международной пролетарской солидарности не умалила и не разрушила попытаясь придать этому принимают в нем участие, ский пролетариат будет демонстрировать свою готовность к борьбе, за повышение зарплаты, против фашизма, против войны, против грабительской арестованных рабочих, за немедленное освобождение тысяч и трудящихся, боровшихся против войны и произвола, за рабоче-крестьянское правительство.

Первое мая в Японии будет происходить под знаком борьбы против антисоветизма, подготовляемой японским империализмом, против войны, против грабительской Кореи, Формозы под знаком борьбы за освобождение день японского пролетариата и японского империализма. Сегодня

Танака

В САСШ нет государственной помощи безработным. Среди огромной армии американских безработных есть несколько тысяч «счастливцев», которые бесплатно получают хлеб в булочных благотворительных обществ. На снимке: безработные в очереди за бесплатным хлебом на Уэрри-стрит в Нью-Йорке

Контрреволюционный буржуазно - помещичий гоминьдан ведет жесточайшую борьбу против антиимпериалистического движения. Перед лицом наступающего японского империализма гоминьдановские власти запретили какие-либо антияпонские выступления. Несмотря на это, героическая китайская компартия успешно мобилизует массы на борьбу против империализма и его гоминьдановских слуг. На снимке: антияпонский митинг, созванный в Шанхае вопреки запрещению властей

КАНУН 1 МАЯ ЗА РУБЕЖОМ

В обстановке судебного террора и пыток

ВЕНА, 29. (ЗТА). По сообщению из Софии, болгарский пролетариат встречает первое мая в обстановке судебного террора.

В Старой Загоре из 38 обвиняемых коммунистов **22 были привезены в суд в кандалах. Признав себя членами партии и комсомола, они провозгласили первомайские лозунги. За разоблачение пыток их удалили из зала.** По дороге в тюрьму **жандармы избили их, а в тюрьме лишили воды.** Защита и большая часть публики в знак протеста против продолжения суда в отсутствии обвиняемых покинула зал. Газета **«Вик»** публикует сотни писем, в том числе **Димитрова, Попова и Танева,** протестующих против процессов в Загоре и Севлиево.

КАНУН 1 МАЯ ЗА РУБЕЖОМ

„Мундо обреро“ вновь запрещена

ПАРИЖ, 29. (ЗТА). По сообщениям из Испании, всеобщие забастовки в Валенсии и Сарагоссе продолжаются. **Вновь запрещено издание органа компартии «Мундо обреро»** и органа общества друзей СССР **«Руссия де хой»** («Современная Россия»).

Выйти 1 мая на улицу

ГЕЛЬСИНГФОРС, 29. (ЗТА). Несмотря на жестокий террор, **революционные рабочие готовятся к первомайским выступлениям.** Распространяется листовка, призывающая рабочих **выйти первого мая на улицу и организовать на предприятиях забастовки и митинги.**

ДА ЗДРАВСТВУЕТ КРАСНАЯ АРМИЯ--ОПЛОТ МИРНОЙ ПОЛИТИКИ СОВЕТСКОЙ ВЛАСТИ, ЗОРКИЙ ЧАСОВОЙ ГРАНИЦ СССР!

ЗАРЯ ВОСТОКА

Приказ Революционного военного совета СССР

1 МАЯ 1934 ГОДА № 64—МОСКВА.

Товарищи красноармейцы, командиры, политработники!

Поздравляю вас с международным пролетарским праздником 1 мая, с принятием молодыми бойцами торжественного обещания на верность рабоче - крестьянскому правительству, на верность нашей родине.

Сегодня, в день боевого смотра революционных сил международного пролетариата, трудящиеся нашей страны подводят блестящие итоги своей героической борьбы, напряженного труда, великих социалистических побед. С законной гордостью, радостью победителей встают сегодня под красные знамена первомайских демонстраций, миллионы рабочих и крестьян Советского союза, миллионы строителей бесклассового социалистического общества.

С непоколебимой большевистской волей рабочий класс нашей страны создал мощную индустрию, заложил прочную основу дальнейшего невиданного под'ема производительных сил.

Многие и многие миллионы колхозных и совхозных тружеников упорным, добросовестным трудом одерживают победу за победой в социалистическом сельском хозяйстве, подтягивая его в один ряд с гордостью всех трудящихся советского государства — социалистической промышленностью. Всюду в необъятных пространствах нашей великой страны кипит творческая созидательная работа миллионов.

В непревзойденных образцах героизма в ледяных полях Арктики, в неизведанных пространствах стратосферы, в пламенном энтузиазме социалистического строительства, никогда невиданном величайшем стремлении целого народа к знанию и культуре, в блестящих победах советской науки и техники — воплощается исполинская творческая энергия рабочего класса — полного хозяина своей социалистической родины, своей собственной судьбы.

На советской земле, кровью завоеванной у врагов, расцветает новая светлая радостная жизнь, победное шествие социализма могучим эхо прокатывается по всему земному шару, воодушевляя трудящихся всего мира.

Непобедимо дело социализма в нашей стране. Несокрушима великая армия труда, сплоченная под великим знаменем **Маркса — Ленина — Сталина.**

Рабоче - крестьянская Красная армия, беззаветно преданная делу социализма, располагающая первоклассной боевой техникой, зорко охраняет границы советского государства. Бойцы Красной армии, окруженные заботой и любовью всех трудящихся Советского союза, неустанно повышают боевую готовность своих рядов, крепко овладевают мощным вооружением, настойчиво, упорно работают над своим культурным и политическим ростом.

В день первомайского праздника, в день праздника пролетариев всего света, Красная армия, демонстрируя свою боевую мощь, еще и еще раз заявляет: нет в мире другой армии, которая была бы так тесно связана с народом, предана своему правительству, как Красная армия. Нет другой такой армии, которая вместе со всей страной боролась бы за мир во всем мире, как Красная армия.

Но также нет пока такой армии в мире, которая так беспощадно, самоотверженно, до конца будет защищать свою родину, если на нее посягнут враги, как наша доблестная рабоче - крестьянская Красная армия.

Да здравствует наша ленинская партия, наш великий вождь тов. Сталин!

Да здравствует Красная армия, надежнейшая опора мира, могучий, непоколебимый страж пролетарской революции!

НАРОДНЫЙ КОМИССАР ПО ВОЕННЫМ И МОРСКИМ ДЕЛАМ, ПРЕДСЕДАТЕЛЬ РВС СССР К. ВОРОШИЛОВ.

Приказ войскам Кавказской Краснознаменной армии

ГОР. ТИФЛИС — № 53 — 1 МАЯ 1934 Г.

Товарищи красноармейцы, командиры и политработники!

Революционный военный совет ККА поздравляет вас с праздником 1 мая —боевым праздником международного пролетариата.

1 мая этого года мы празднуем в крайне тревожной международной обстановке. Капитализм вступает во второй тур революций и войн. Мировой экономический кризис обнажил все противоречия капиталистической системы и развязал силы классовых боев. «Идея штурма зреет в сознании масс». Революционное движение сотрясает основы капитализма, ищущего спасения в политике дикого фашистского террора против рабочего класса.

Лихорадочно вооружаясь, капитализм ведет человечество к новой мировой бойне. Вблизи наших восточных границ империалистическая Япония зажгла первый огонь этой войны, угрожая целости нашей территории.

«Среди этих бушующих волн экономических потрясений и военно-политических катастроф СССР стоит отдельно, как утес, продолжая свое дело социалистического строительства и борьбы за сохранение мира» (СТАЛИН).

Под руководством ленинской партии большевиков и ее мудрого вождя тов. СТАЛИНА лицо Советского союза преобразилось. СССР стал страной индустриальной. Выросли сотни и тысячи новых промышленных предприятий, электростаций, научных учреждений колхозов и совхозов. Достигнуты крупнейшие успехи в науке и технике, во всех областях культуры. Страна Советов родит героев, перед доблестью которых вынуждены склонять свои головы даже злейшие наши враги.

Рост материальных богатств, помноженный на могучий под'ем социалистических форм труда, делает нашу страну цветущей, уверенно и бодро идущей вперед по пути социалистических побед.

Под знаком большевистской борьбы за выполнение великой программы построения бесклассового социалистического общества, разработанной XVII с'ездом ВКП (б), рабочий класс и крестьянство СССР выходят на первомайский смотр.

Великое счастье жить и работать в такой стране, великая радость и гордость с оружием в руках стоять на страже ее завоеваний. Эту великую честь рабочий класс и его партия доверили нам.

Товарищи бойцы, командиры и политработники! Сегодня рабочие всего мира на улицах капиталистических городов будут демонстрировать свою непоколебимую волю и готовность к борьбе за диктатуру пролетариата, за власть советов. И на красных знаменах рабочих колонн будет выделяться лозунг: «Да здравствует СССР», ибо СССР есть отечество пролетариев и угнетенных всего мира, ибо рабочий класс СССР является ударной бригадой мирового пролетариата.

Сознанием этой великой и почетной ответственности перед международным пролетариатом должен проникнуться каждый трудящийся нашей страны, а тем более воин рабоче-крестьянской Красной армии.

Будем неустанно и настойчиво крепить нашу боевую мощь. В предстоящий летний период победно завершим борьбу за отличное выполнение всех задач, поставленных наркомом тов. ВОРОШИЛОВЫМ.

Будем достойными тех великих задач, которые стоят перед нашей страной.

«Будем верными до конца делу пролетарского интернационализма, делу братского союза пролетариев всех стран».

В едином стремлении железной стеной встать на защиту Октябрьских завоеваний, в едином порыве отразить всякие попытки нападения на нашу социалистическую страну, Кавказская Краснознаменная армия заявляет словами гениального вождя международного пролетариата тов. СТАЛИНА: «Мы стоим за мир и отстаиваем дело мира, но мы не боимся угроз и готовы ответить ударом на удар поджигателей войны».

Порукой этому является классовое, интернациональное единство наших красноармейских рядов, рост боевого могущества РККА, ее тесная сплоченность вокруг ленинской ВКП (б). Верности социализму и готовности умереть за пролетарскую революцию, за социалистическую родину сегодня дают торжественное обещание молодые бойцы Кавказской краснознаменной армии.

Да здравствует великое и непобедимое знамя Маркса, Энгельса, Ленина!

Да здравствует наша партия, да здравствует наш великий СТАЛИН!

Да здравствует Красная армия и ее вождь тов. ВОРОШИЛОВ!

Братский, красноармейский привет пролетариям и угнетенным всего мира!

Пламенный привет в день 1 мая трудящимся советского Закавказья, победно борющимся за социализм!

Командующий войсками ККА ЛЕВАНДОВСКИЙ
Член РВС ЯРЦЕВ.

МАССОВЫЕ ПРОЦЕССЫ ШУЦБУНДОВЦЕВ

ВЕНА, 29. (ЗТА). Суды вынесли новую серию суровых приговоров февральским повстанцам. В Вене приговорены: командир отряда шуцбундовцев **Шпаннер** к 5 годам и заместитель командира **Янда** — к 3½ годам каторжных работ; шуцбундовцем **Шнейдер** приговорен к 20 месяцам тюремного заключения, а 6 шуцбундовцев — к разным срокам тюремного заключения. Остальные 6 обвиняемых оправданы, но не освобождены. В Граце приговорено к разным срокам до одного года тюрьмы 10 шуцбундовцев. В Десбене слушалось дело 17 шуцбундовцев по обвинению в «государственной измене» в связи с убийством 5 полицейских.

Главные обвиняемые — шуцбундовцы **Гауска, Маурит и Эйгнер** приговорены к трем годам каторжных работ, остальные к разным срокам тюремного заключения.

ДОКЛАД т. ТРОЯНОВСКОГО В АМЕРИКАНСКОМ ОБЩЕСТВЕ МЕЖДУНАРОДНОГО ПРАВА"

ВАШИНГТОН, 29. (ЗТА). Полпред СССР тов. **Трояновский** впервые выступил с докладом в «Американском обществе международного права» в Вашингтоне.

Заместитель министра иностранных дел **Филлипс** в краткой вступительной речи заявил, что установление официальных отношений между США и СССР было предпринято в интересах всеобщего мира. По словам Филлипса, в беседах **Рузвельта** с тов. **Литвиновым** уже были урегулированы некоторые проблемы американо-советских отношений. В беседах, которые ныне происходят в Вашингтоне и Москве, обе стороны стремятся урегулировать другие проблемы.

ВЕСТИ ОТОВСЮДУ

○ На угольных копях в провинции Хэнань произошел взрыв. 69 горняков убито. (ЗТА).

○ В кортесах (испанский парламент) кондепутат **Боливар** выступил с протестом против оккупации территории Ифни (Испанская Сахара). Боливар отметил, что занятие Ифни только начало военных операций, театром которых будет Испанская Сахара и Рио де Оро. (ЗТА).

○ **«Франкфуртер цейтунг»** приводит данные о падении германской книжной торговли. В 1929 г. оборот книжной торговли составил 650 млн. марок, в 1931 г. — 483 млн., а в 1933 году — 375 млн. (ЗТА).

○ **«Асахи»** (Япония) останавливаясь на колонизационных планах особой службы квантунской армии, указывает, что предусматривается в течение 20 лет переселить в Маньчжурию 3 миллиона японских колонистов, из коих 1 миллион — в Северную Маньчжурию. (ЗТА).

Первое мая в Индии

За последние 6-7 лет празднование 1 мая, как боевого рабочего праздника, постепенно распространилось по всей Индии. Также и в этом году рабочие большинства промышленных городов Индии будут праздновать 1 мая, как день международной пролетарской борьбы.

В 1929 г., в день 1 мая, бомбейские текстильщики начали свою борьбу против решений правительственной комиссии Фаусетта. На выводы этой комиссии опирались предприниматели при наступлении на рабочих, сокращении зарплаты и дальнейшем усилении эксплоатации. Рабочие выступили на борьбу, и в Бомбее произошла всеобщая стачка текстильщиков. Бастующие боролись стойко, но против них были направлены все силы государства (полиция и войска), пользовавшегося поддержкой предателей реформистов, которые дошли до того, что устраивали контрпикеты, чтобы помогать штрейкбрехерам. За этим последовал предательский компромисс и срыв стачки национал - реформистскими лидерами. Рабочие в конце-концов вынуждены были отступить.

После бомбейской всеобщей стачки 1929 г. предприниматели вели непрерывное наступление. Атаки на зарплату и условия труда проводились по всей Индии. Сначала они велись на отдельных фабриках, а затем против рабочих целых городов. Революционные рабочие неоднократно старались мобилизовать массы для сплоченного отпора.

В прошлом году наступление предпринимателей достигло наивысшего предела. В Бомбее зарплата была урезана до 44,4 проц. В течение всего 1933 г. на отдельных фабриках шла непрерывная борьба. Рабочие стремились дать отпор покушениям предпринимателей на их и без того нищенскую зарплату.

Революционные рабочие в Бомбее сделали попытку организовать комитет по подготовке всеобщей стачки. Они старались раз'яснить, что единственный выход из положения при создавшихся условиях это — всеобщая стачка. Национал - реформисты всячески саботировали эти попытки, однако давление со стороны боевой части рабочего класса оказалось слишком сильным. В результате, в декабре прошлого года, на заседании конгресса тред'юнионов, национал - реформисты были вынуждены поддержать предложение о подготовке всеобщей стачки текстильщиков Индии. Национал - реформисты старались показать, что они возглавляют движение. За резолюцией конгресса тред'юнионов последовал созыв делегаций на конференцию текстильщиков из всех центров Индии. Эта конференция состоялась в январе, но представители либерально - реформистских профсоюзов (Джоши, Шиварао) и рабочей ассоциации Ахмедабада (Ганди) отсутствовали. Зато были делегации всех красных профсоюзов.

Конференция постановила провести подготовку ко всеобщей стачке текстильщиков, которую решено было об'явить не позже 1 мая с. г. Преобладавшие на конференции национал-реформисты вынуждены были голосовать за это решение, но в то же время возражали против того, чтобы всеобщая стачка была об'явлена в Бомбее. На конференции национал - реформисты высказались за создание бюрократического стачкома из профсоюзных лидеров и вели борьбу против избрания центрального руководства стачкой из представителей предприятий, избираемых рабочими на местах. Национал-реформисты понимали, что им не удастся заключить компромисса и предать интересы рабочих, если эти последние сами возьмут проведение стачки в свои руки.

Революционная часть рабочего класса пошла по правильному пути, сомкнувшись в единый фронт в вопросе о всеобщей стачке с рядовыми членами профсоюзов, находящихся под контролем национал-реформистов. Но на плечи красных профсоюзов и революционных рабочих легла вся тяжесть работы по осуществлению самой стачки. Вспомним, что национал-реформисты в 1933 г. возражали против об'единения стачек, возникающих на отдельных предприятиях, что они постоянно предавали борьбу рабочих и встали во главе движения за всеобщую стачку только для того, чтобы удержать в своих руках контроль над движением и затем предать его.

Борясь за единый фронт, революционные рабочие должны вести систематическую и беспощадную кампанию по разоблачению предательской роли национал-реформистов внутри рабочего движения. Они должны взять в свои руки руководство забастовкой и добиться того, чтобы рабочие во всех крупнейших текстильных центрах Индии откликнулись на призыв к стачке.

Пусть 1 мая текущего года будет не просто днем празднования международной пролетарской солидарности, но пусть этот день будет днем действия пролетариата Индии, возглавляемого текстильщиками, началом решительного наступления на индийских и английских капиталистов, наступления, которое, увязываясь с борьбой рабочих всех стран, превратится в движение солидарности в борьбе за свержение мирового капитализма.

ДЖАВАХАРЛАЛ.

• • •

ПОЛИЦЕЙСКИЕ РАСПРАВЫ НАД СТАЧЕЧНИКАМИ В БОМБЕЕ

ЛОНДОН, 29 (ЗТА). Агентство **Рейтер** сообщает из Бомбея, что произведено **10 новых арестов** руководителей стачки текстильщиков, в том числе **арестован один из освобожденных недавно мирутских узников.** По сообщению **«Обсервер»**, при столкновении с полицией получили ранения за дни забастовки в общем **свыше 100 бастующих.**

Ранено 12 офицеров и 50 рядовых, которых **бастующие забросали камнями.** Из других провинций **стягиваются полицейские подкрепления.**

ГЕРМАНСКИЙ ФАШИЗМ И КОЛОНИИ

В германской национал - социалистской печати разгорелась полемика по поводу позиции фашистской Германии в вопросе о колониях. Начало этой полемике было положено статьей некого Мюллера-Беднера, являющегося представителем германского министра земледелия Дарре. Дарре же, как известно, отстаивает ту точку зрения, что «будущее Германии находится в Европе, а не за океаном» Эту точку зрения Гитлер неоднократно излагал еще до прихода к власти, главным образом в беседах с английскими деятелями.

Статья Мюллера - Беднера содержала критику развернувшейся в Германии пропаганды, в связи с предстоящими празднествами по случаю пятидесятилетия со дня основания первой германской колонии. Свою критику автор статьи обосновывает тем, что, по заявлению Гитлера, Германия «окончательно покончила с довоенной колониальной и торговой политикой и перешла на будущее время к территориальной политике» (имеется в виду политика экспансии на европейском материке). Мюллер-Беднер подчеркивает, что будущее Германии, — в Европе, и что поэтому не следует колониальной пропагандой отвлекать внимание германской молодежи от вопросов, которые имеют жизненно важное значение для судьбы Германии.

— Гитлеровскую молодежь, — заявляет он,—не следует кормить «колониальной романтикой», а с довоенной колониальной политикой Германии должно быть покончено окончательно.

Выступление Мюллера - Беднера вызвало протест со стороны германского колониального союза. Эта организация опубликовала в печати сообщение, в котором указывается, что **колониальные юбилейные торжества организуются с согласия национал-социалистской партии.** Торжества эти завершатся 8 июня «германским днем памяти колоний». Значение всех этих торжеств, по заявлению союза, **отнюдь не только в том, чтобы отдать должное традиции** (как это об'ясняли некоторые германские газеты), и они **отнюдь не противоречат принципиальным установкам Гитлера.** В подтверждение этого колониальный союз ссылается на пункт 3 программы национал - социалистской партии, в которой говорится:

«Мы требуем земли и территории (колоний) для прокормления нашего народа и для поселения излишков нашего населения». Далее в речи, произнесенной в рейхстаге 23 марта 1933 г., Гитлер, как напоминает колониальный союз, указал, что географическое положение Германии, которая бедна сырьем, не допускает автаркии, что Германии необходима связь с миром и что работа по сбыту германских товаров дает работу многим миллионам немцев. Кроме того, еще 11 февраля 1933 года Гитлер заявил представителю «Сандэй экспресс», что **«Германия отнюдь не отказалась от колониальных устремлений,** и что эта проблема должна быть разрешена так же справедливо, как и остальные».

Судя по тому, что колониальные торжества в Германии не отменены, надо полагать, что руководящие фашистские круги Германии разделяют точку зрения колониального союза.

Ослабление британских позиций на иракском рынке

«Нир ист» публикует отчет о заседании правления «Истерн-банк». На этом заседании был заслушан доклад, в котором подчеркивалось, что, хотя количество импортируемых в Ирак иностранных товаров возрастает, однако **«Англию и Индию вытесняют с иракского рынка».** В докладе отмечается, что **САСШ** одержали успехи в завоевании иракского рынка благодаря обесценению доллара, а **Япония** усиленно вытесняет из Ирака английские хлопковые товары и товары из искусственного шелка.

Справочный отдел

ДЛЯ ОБСЛУЖИВАНИЯ МАССОВОК

2 мая для обслуживания массовок отойдет специальный состав поезда до Михета из Тифлиса—в 9 часов 32 минуты, а обратно из Михет в Тифлис—в 8 час. 18 мин.

Ответственный редактор В. ГРИГОРЯН

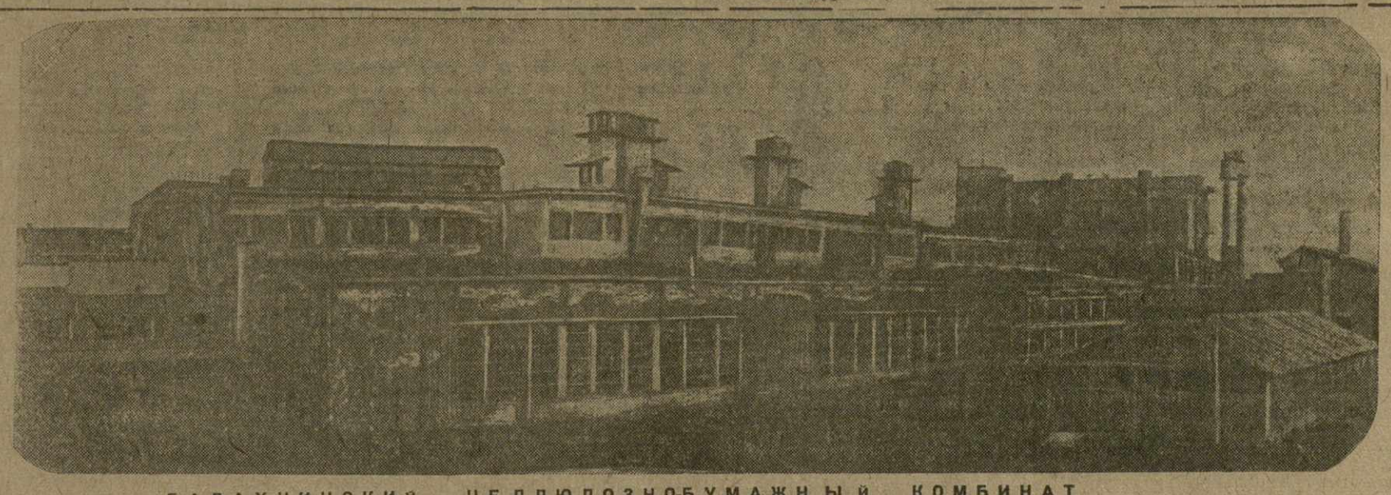

БАЛАХНИНСКИЙ ЦЕЛЛЮЛОЗНО-БУМАЖНЫЙ КОМБИНАТ

„КИМ" держит курс на Ленинград

МОСКВА, 30. (ЗТА). Спецкор **«Правды»** с теплохода «КИМ» сообщает:

«25 апреля вышли с грузом машин и хлопка из Нью-Орлеана в Ленинград. За три дня в Нью-Орлеане сотни рабочих, студентов и профессоров посетили судно. В газетах на первой странице помещены снимки и корреспонденции».

На первомайские торжества

МОСКВА, 30. (ЗТА). 30 апреля из Ленинграда прибыли в Москву иностранные **рабочие делегации Англии Кубы, Швеции, Норвегии и Дании.**

На Белорусско - Балтийском вокзале **делегации французских и испанских рабочих** встречали представители ВЦСПС, МСПС и делегации рабочих завода «Калибр», Трехгорной мануфактуры, железнодорожных мастерских им. 1905 г. и других крупнейших предприятий Москвы.

Днем 30 апреля зарубежные пролетарии осматривали Москву. Вечером они примут участие в торжественных заседаниях, посвященных первому мая.

1 мая все находящиеся в Москве иностранные рабочие делегации будут присутствовать на параде и демонстрации на Красной площади.

„Сталинград" пробивается сквозь льды

МОСКВА, 30. (ЗТА). Пароход **«Сталинград»**, пользуясь небольшими разводьями, **упорно продвигается вперед сквозь полуторафутовый лед.** Судно часто заклинивается в лед, команда прибегает к аммоналу. 28 апреля пройдено сорок миль.

Дом культуры труд. евреев Грузии им. тов. Л. Берия. Ул. 1 мая 10.

С 19 мая только 10 гастролей

МОСГОСЕТА (Московский Государственный Еврейский театр).

В репертуаре театра: „200.000". „Колдунья". „Путешествие Вениамина", „Глухой". „4 дня", „3 изюминки".

ТИФЛИССКИЙ ГОСУДАРСТВ. РУССКИЙ ТЕАТР

3 мая ВНЕ АБОНЕМ 7-й утрен. спектакль Чужой ребенок Комедия в 3 актах. Начало в 12 ч. д.

3 мая веч. вне абон Вздор Комедия в 3 актах. Начало в 8 ч. 30 м. в.

4 мая 6 сп. 5 абон. Вздор Комедия в 3-х актах Начало в 8 ч. 30 м. в.

Билеты продаются.

ГОСОПЕРА.

Сегодня, 14 сп. 11 абон. Севильский цирюльник

2 мая 19 сп. 12 абонем. Гастроль известного европейского дирижера Оскара ФРИД Симфонич. концерт

3 мая ДНЕМ КАРМЕН ВЕЧЕРОМ 14 сп. 7 абон. КЕТО и КОТЭ

4 мая, 20 сп. 10 абонем. АИДА

5 мая 14 сп. 3 абонемен. Сказки Гофмана

6 мая 14 сп. 1 абонем. Дубровский

Абоненты НЕ ОПЛАТИВШИЕ ПОЛНОСТЬЮ свои абонементы на спектакли не допускаются.

Открыта продажа билетов на премьеру ОТЕЛЛО

С 1-го мая в КИНОТЕАТРАХ

„Ударник", им. Р. Люксембург, „Спартак".

Новый художественный фильм произ. Госкинпрома

Последние крестоносцы

Автор-режиссер СИКОДОЛИДЗЕ
Оператор А. ДИГМЕЛОВ
Художник ВАЦАДЗЕ

В главн. ролях: Н-та Вачнадзе, С Закариадзе, В. Арабидзе, Абесадзе, К Кванталиани Ш Хоперия

ОКТЯБРЬ звуков. комедия Марионетки С участием: Гоккерской, Ктороф и Мартинсон Сверх программы Челюскин 2 и 3 мая сеансы с 12 час. дня.

ТЕМП Грандиозн. исторический фильм 9-е ЯНВАРЯ (Кровавое воскресенье) режиссер Висковский. Начало с 6-30, 8-30, 10-30

им. 26. Звуковой фильм Голубой экспресс (Поезд Нанкин-Су-Чжоу) Режиссер И Трауберг

ГОСЦИРК Начало в 8-30

1-го, 2-го, 3-го, 4-го 5-го и 6 мая последние 6 представлений

Ввиду большого успеха снова Кахетелидзе

Только 6 выступлений изв. человекоподобной обезьяны ТЕКО № 2.

Последние дни аттракциона ЛЕО на лошади

2-го и 3-го мая ДНЕВНЫЕ представления ЦЕНЫ МЕСТАМ: 1 рубль, 2 рубля, 3 рубля. Закрытие сезона 6/V

ДОМ КУЛЬТУРЫ ТРУДЯЩИХСЯ ЕВРЕЕВ ГРУЗИИ им. тов. Л. Берия. Ул. 1 мая № 10

2 и 3 мая 2 вечера кавказских танцев АЛЬБЕРТА при участии восточного оркестра Дома Культуры им. Л. Берия под упр. дирижера Зано Мурадели | Начало в 9 ч. в. Билеты в кассе Д-К с 12-2 в с 6-10 в.

Инженерно-строительному отделу Зак. ГПУ требуется главный бухгалтер, хорошо знакомый со строительным учетом, для работы в Кутаисе. Обращаться в Зак. ГПУ, комната 57, ежедневно от 12 до 14 и от 20 до 22 часов. Справка от последнего места работы обязательна. 2—1

ПРОДАЕТСЯ недорого партия тумбочек удобных для больниц, общежитий и войсков. частей. Справ Дидубе, ул. Борьбы № 79, Центросклад. Спецстроя ЗСНК деревообделочная маслерская.

ПРИЕМ ОБ'ЯВЛЕНИЙ в газеты ЗАРЯ ВОСТОКА МОЛОДОЙ РАБОЧИЙ ВЕЧЕРНИЙ выпуск ЗАРЯ ВОСТОКА

ЭриВань в отделении ЗАРЯ ВОСТОКА ул. Энгельса №2 против Чоховского

С 9—12 ч. утра 2—4 ч. дня 6—8 ч. веч.

Настоящим дирекция Тифлисского холодильника об'являет, что в средних числах мая с. г. вступает в эксплоатацию мощный Тифлисский льдозавод

Жакты, управления коммунальными домами, частные домовладения, а также организации и учреждения, желающие обеспечить своих жильцов и работников дешевым пищевым льдом, должны в 3-дневный срок заявить об этом дирекции Тифлисского холодильника. При этом все заинтересованные организации, желающие установить в своих домах ледники должны за плату предоставить раствор или подвал, и холодильник в наикратчайший срок оборудует в этих помещениях ледники.

Доставка льда и обслуживание ледников будет производиться самим холодильником своими средствами.

Организации, предоставившие соответствующие помещения, будут удовлетворяться льдом по сниженной цене против обычной цены на лед.

Заявки направлять по адресу: ул. Дзержинского, 22, Тифлисскому холодильнику; туда же обращаться за всякими справками и раз'яснениями по данному вопросу.

ДИРЕКЦИЯ ТИФЛИССКОГО ХОЛОДИЛЬНИКА.

в целях БЕСПЕРЕБОЙНОГО ПОЛУЧЕНИЯ газеты „ЗАРЯ ВОСТОКА" НЕОБХОДИМО ПОДПИСАТЬСЯ Заблаговременно

Требуется экономист-планович, знаномый со строительством для Боржомской конторы Грузкурортстроя. Обращаться Руставели № 22, планово-экономич. сектор Грузкурортстроя.

ПРОДАЕТСЯ грузовая авто-машина 5 тон., системы „Берлие" на ходу. Обращаться Военно - строительное управление в Навтлуге за полотном жел. дороги, от 9 ч. утра до 5 час. вечера ежедневно. 2—1

БУХГАЛТЕРИЯ СРОЧНО ГОТОВЛЮ ПО СЧЕТНЫМ НАУКАМ, в услов. хозрасчета и кредит. реформы и кооперучет ГАЛЬПЕРИН, Семеновская 7 от 10 до 12 от 5—8. 5—1

ПОДГОТОВКА в ВУЗ по математике и физике, репетировка учащихся старш. групп и студентов по высшей математике. Ул. Джугашвили 11. (б Ртищевская под'езд, 3-й этаж прав. звонок. От 9—11 утра и 3—5 час. вечера А. Г. КИВИТ. 2—1

УРОКИ бухгалтерии коммерчеучета КРАТКОСРОЧНО ОБУЧАЮ, ул. Ленина 41-а 2 эт. звон. 2 раза от 5 с полов. час. до 7 с полов. час. веч. ФИЛОЯН А. М.

Краткосрочная подготовка в В. У. З., техникум, рабф., 7-ми летку и во все мл. и ст. группы трудящ. Уроки матем. и рус. яз. для самообразов., помощь отстающ. заочникам. Плехановский № 184, от 9—12 и 6—9 час.

ОЯЛЬ „Миньон" фирмы „Лепенберг" продается срочно. Адрес улица Вассера (б. Красногорская) № 14 Еганов.

МЕНЯЮ 2 солнечн. комнаты 35 метров с подвалом в центре города Эривани, на такую-же площадь в Тифлисе, желателен центр. Спросить Терян 46, Гамбаровы, Эривань.

Преподаватель, оконч. Ленинград университ, готовит по всем предм. 10-летки и к весенним экзаменам в техникум, рабфак., ФЗУ и в вузы по математике, химии и по русскому Пушкинская ул., д. № 11, кв. 6. Утром до 12 и с 4 до 8 ч. вечера. 4—1.

Продается срочно пианино заграничное хорошего тона Плехановский пр. 16, Шахназаров

КРАСНОЗНАМЕННАЯ ТИПОГРАФИЯ ИМЕНИ А. Ф. МЯСНИКОВА. ИЗ-ВА «ЗАРЯ ВОСТОКА». ПР. РУСТАВЕЛИ, 36. УПОЛ. ГЛАВЛИТА А — 580.