Пролетарии всех стран, соединяйтесь!

ЗАРЯ ВОСТОКА

ОРГАН ЗАККРАЙКОМА ВКП (б) и ЦИК ЗСФСР

ИЮНЬ 30 СУББОТА 1934 г., № 151 (3262) ГОД ИЗДАНИЯ 13-й

СЕГОДНЯ В НОМЕРЕ:

III ПЛЕНУМ ТК КП (б) ГРУЗИИ — информационное сообщение (1 стр.).
О РЕОРГАНИЗАЦИИ ГАЗЕТЫ «ТИФЛИССКИЙ РАБОЧИЙ». — Постановление III пленума ТК КП (б) Грузии (1 стр.).
ПО-БОЕВОМУ ПОДГОТОВИТЬСЯ К ЗАКАВКАЗСКОМУ ОБЩЕДОРОЖНОМУ СЛЕТУ УДАРНИКОВ СТАЛИНСКОГО ПРИЗЫВА.—Приказ политического отдела Зак. ж. д. (1 стр.).
53.270 ТОНН НЕФТИ—89,2 проц. плана добыли промысла Азнефти 28 июня.
КАЖДЫЙ ДЕНЬ ЗАДЕРЖКИ ОБРАБОТКИ — УДАР ПО УРОЖАЙНОСТИ ХЛОПКА (1 стр.).
ПАРТДЕНЬ 4 ИЮЛЯ ПОДГОТОВИТЬ ЕЩЕ ЛУЧШЕ (2 стр.).
ПОСТАНОВЛЕНИЕ ЦИК СССР — О НАЗНАЧЕНИИ т. Л. М. КАРАХАНА ПОЛПРЕДОМ СССР В ТУРЦИИ (3 стр.).
КОНКУРС - СОРЕВНОВАНИЕ СОВЕТОВ (4 стр.).
СТАТЬИ: ПЕРЕДОВАЯ «ПРАВДЫ» — Важнейшая задача профсоюзов; РОМЕН РОЛЛАН—«Плодотворный союз науки и труда» (1 стр.). Г. ПЕРКИЖАНОВСКИЙ — «Манифест революционного марксизма» (2 стр.). С. — «Пачка на Адриатике» (3 стр.).
ФЕЛЬЕТОН: Н. РЕНН — «Случай в Мидленде» (3 стр.).
ГЕРМАНИЯ.
Подготовка к процессу Тельмана.
ЛАТВИЯ.
Процесс депутатов рабоче-крестьянской фракции сейма.

ВАЖНЕЙШАЯ ЗАДАЧА ПРОФСОЮЗОВ

Передовая „ПРАВДЫ“ 29 июня

Большие победы социализма обеспечили мощный под'ем материального благосостояния трудящихся СССР. «Уничтожение эксплоатации, уничтожение безработицы в городе, уничтожение нищеты в деревне, — сказал т. **Сталин** на XVII с'езде, — это занимаются. Ежегодно вследствие такие исторические достижения в материальном положении трудящихся, о которых не могут даже мечтать рабочие и крестьяне самых что ни на есть «демократических» буржуазных стран».

В общем повышении материального и культурного уровня самых широких масс трудящихся большое место занимают государственные расходы по социальному страхованию. 5 миллиардов рублей расходуется в 1934 году по бюджету социального страхования на улучшение бытовых и культурных условий рабочих. Один лишь фонд медицинской помощи застрахованным составит в 1934 г. свыше миллиарда рублей. На обслуживание детей отпущено 327 млн. руб. Это даст возможность обеспечить за счет государства детскими садами, очагами и яслями до полутора миллионов ребят рабочих и служащих. 215,3 млн. руб., затрачиваемые государством на организацию рабочего отдыха и санаторно-курортное лечение, дадут возможность предоставить в 1934 г. отдых и курортное лечение полутора миллионам рабочих. Свыше 700 млн. руб. выделено в бюджете соцстраха в 1934 г. на стипендии учащимся - рабочим и около 700 млн. — на рабочее жилищное строительство.

Социальное страхование в Советском союзе поставлено в таком об'еме и в таких размерах, которые немыслимы в капиталистических странах. Во всем мире буржуазия в порядке «оздоровления» своего потрясенного кризисом финансового хозяйства ведет бешеное наступление на жизненный уровень рабочих и трудящихся масс и систематически урезывает и без того жалкие пособия по безработице, обрекая десятки миллионов на муки голода и вымирание. В ряде «передовых» капиталистических стран буржуазия отказывается вводить социальное страхование, якобы по «моральным» соображениям: как бы де безработные не обленились.

Пролетариат СССР, уверенно строящий бесклассовое социалистическое общество, показывает угнетенным и эксплоатируемым всего мира, чего может добиться диктатура пролетариата, как велики заботы пролетарского государства о повышении материального и культурного уровня десятков миллионов трудящихся.

Пятимиллиардным бюджетом социального страхования в СССР непосредственно распоряжаются профессиональные организации. Они должны показать в этой работе высокие образцы заботы о рабочем, о его повседневных нуждах и запросах.

После решения ВЦСПС о перестройке социального страхования прошло достаточно много времени, но профсоюзные организации продолжают работать по-старинке, не вникая в суть дела, оперируют астрономическими цифрами, сплошь и рядом забывая о нуждах живого человека. С мест поступает немало сведений о большой путанице и волоките с выплатой пособий и пенсий, о плохой работе здравпунктов, о непорядках в санаториях и т. д. Очень часто средства соцстраха используются не по прямому назначению. Финансовый план по социальному страхованию недовыполняется, нет настоящей борьбы за своевременное поступление страховых взносов и отчислений.

Несмотря на то, что рабочий отдых и курортное лечение являются одним из основных мероприятий по предупреждению заболеваемости и восстановлению трудоспособности, в этом деле существует безответственность. Курортные комиссии отбором больных мало — сказал т. **Сталин** на XVII с'езде, — это занимаются. Ежегодно вследствие неудовлетворительной работы многих профессиональных организаций, остается большое число неиспользованных путевок. Это совершенно нетерпимо. ВЦСПС и ЦК союзов обязаны положить конец этим безобразиям. Ни одна путевка не должна остаться неиспользованной, ни одна путевка не должна быть выдана не по назначению.

Миллионы застрахованных рабочих и работниц будут судить о деятельности профессиональных организаций не по общим декларациям, а в первую очередь по работе страховых органов, по состоянию домов отдыха, детских яслей, по тому, как они заботятся о повседневных нуждах рабочих.

Улучшить санитарное состояние цехов, всемерно усилить борьбу за снижение травматизма, лучше организовать диетическое питание, лечебную помощь больным на дому, отбор больных на курорты, образцово поставить работу детских садов и яслей — все это сейчас зависит от профессиональных союзов и их страховых органов.

Успешное выполнение этих задач немыслимо без самого активного участия в работе соцстраха широкой рабочей общественности. Участие широкого актива в работе страховых органов особенно важно с точки зрения борьбы с симулянтами и прогульщиками. Примеры отдельных заводов, где профактив и страховые делегаты втянуты в борьбу за снижение заболеваемости, показывают, какое огромное значение имеет этот вид массовой работы. Страхделегаты завода «Красный пролетарий», проверявшие больных рабочих в порядке товарищеского контроля на дому в январе этого года, обнаружили немало симулянтов и пьяниц, гулявших по больничным листкам.

Прогульщики, скрывающиеся нередко за больничными листками, симулянты, расхитители страховых средств еще не получают сокрушительного отпора на наших предприятиях.

Социальное страхование в руках профсоюзов является могучим орудием борьбы за дальнейший под'ем производительности труда, за укрепление трудовой дисциплины и выполнение промфинплана.

Новый этап социалистического строительства пред'являет профсоюзам новые требования. Руководить конкретно профсоюзной работой — это значит иметь самую тесную связь с массами, знать, чем они живут и дышат, знать повседневные потребности до мелочей.

И на участке социального страхования и на участке контроля и проверки — не обвешивают ли и не обсчитывают ли рабочих в магазинах ОРС и кооперации — не чувствуется большевистской заботливости.

Многочисленные отряды профсоюзных работников должны сделать все выводы из этого. Наши профсоюзы пользуются большим влиянием и авторитетом в рабочих массах. Но в своей работе многие из них отстают от темпов жизни. А это грозит тем, что отстающие будут отброшены назад.

Дело чести всех профорганизаций немедленно перестроить работу в соответствии с решениями XVII с'езда партии, решительно поднять все отстающие участки и быть на высоте современных задач.

28 ИЮНЯ — 53.270 ТОНН, 89,2%

ПРОМЫСЛА	СУТОЧНОЕ ЗАДАНИЕ	СДАЛИ ТОНН	ПРОЦ. ВЫП.
Сталинский	12.250	10.000	81,6
Орджоникидзе	12.200	12.210	100,1
Ленинский	10.300	9.400	91,3
Азизбекова	10.300	9.500	92,2
им. Кагановича	5.200	5.200	100
Микояна	4.500	2.750	61,1
Остров Артема	2.000	1.910	95
Молотовский	1.600	1.125	70,3
Кировский	1.300	1.100	84,6
им. 26-ти	83	85	102,4

КАЖДЫЙ ДЕНЬ ЗАДЕРЖКИ ОБРАБОТКИ — УДАР ПО УРОЖАЙНОСТИ ХЛОПКА

ЗА 13 ЦЕНТНЕРОВ С ГЕКТАРА

(ОТ НАШЕГО БАРДИНСКОГО КОРРЕСПОНДЕНТА).

На 25 июня вторая обработка хлопка в Бардинском районе проведена на 92,8 проц., прореживание на 82,4 проц. Сильно отстают работы по культивации — первая культивация проведена на 69 проц., вторая всего на 8,2 проц.

В районе имеется ряд колхозов, которые, благодаря правильной расстановке сил, образцовой трудовой дисциплине и развернутому соревнованию, добились больших успехов в обработочной кампании. В первых рядах идут колхозы им. **28 апреля, «Кзл-Барда», «Сабир».**

С самого начала посевной кампании бригадиры этих колхозов, в ответ на обращение милость-куракинских бригадиров, включились в соревнование. Оно ведется ими под лозунгом — **вместо плановых 8 центнеров с гектара 13 ц. хлопка.**

В колхозе **«Кзл-Барда»** Ханкарагашлинского сельсовета примерная трудовая дисциплина.

Бригадиры ежедневно проверяют качество проделанной работы. **Колхоз досрочно закончил все три полки хлопка.** Специально выделенные колхозники проводят ручное прореживание хлопка.

По совету агронома колхозники, проводящие прореживание хлопка, имеют специальные палочки, которыми они измеряют расстояние между рядами хлопка с тем, чтобы между кустами оставалось не меньше 20 сантиметров.

Лучшим бригадиром колхоза является бригадир первой бригады **Иса.** В его бригаде принят следующий порядок работ по культивации: вслед за культивацией специальной дощечкой убирается земля, находящаяся между рядами хлопка.

В бригаде лучше других работают колхозники **Кара** и **Энвер.** Они ежедневно при высоком качестве работы выполняют нормы выработки на 150 проц. **Они намечены кандидатами для занесения в книгу знатных людей колхозов Закавказья.**

Однако, отстающие колхозы до сих пор не переняли работы этих передовиков хлопкового дела.

Особенно плохо идут работы в колхозе «Сталин Иолу». Многие колхозники не выходят на работу, а те, которые работают в поле, остаются там не больше 5-6 часов. Бригадиры колхоза не втянуты в соревнование.

К. РАДЖАБЛИ.

Колхоз им. Сталина (сел. Саркар, Гянджинского района). Тракторная культивация хлопка. Колхозники-ударники Мусейн Зейна Абдин-оглы, Гусейн-али, Намазали-оглы, Мамед Багир Исма илов, Арустам Насир-оглы, Кямир Искендр-оглы

Закрепить перелом

(ПО ТЕЛЕГРАФУ ОТ НАШЕГО КОРРЕСПОНДЕНТА).

За последние дни **Агдамский** район добился значительных успехов в обработке хлопчатника. Полностью закончена первая полка. Культивация проведена на 77 проц., прореживание — на 72 проц.

План второй полки выполнен на 60 проц., второго прореживания — на 23 проц.

Этих успехов район добился путем развертывания **широкого соревнования колхозных бригадиров.** В колхозе **им. Парижской коммуны** в результате развернувшегося соревнования значительно увеличилась производительность труда и колхоз **первым в районе закончил первую и вторую полку, прореживание, культивацию и приступил ко второй обработке.**

Не отстает и **колхоз им. Калинина,** который также закончил все процессы первой обработки и вторую полку, а сейчас приступил ко второй культивации и прореживанию. В колхозе **им. Фрунзе** полностью проведена первая обработка и закончена вторая прополка. Сейчас колхоз проводит второе прореживание и культивацию.

Таких колхозов в районе большинство. Изо дня в день углубляя соревнование, проводя взаимоконтроль, организуя широкую передачу опыта лучших, эти колхозы выводят район из прорыва.

Но есть в районе и сильно отстающие колхозы. Колхоз им. Гуси Гаджиева до сих пор не закончил первой полки. Хлопок в колхозах заглушается сорняками. Колхоз **«Мубариз»,** имея посев хлопка в 180 га, провел первое прореживание на площади в 40 га и до сих пор не закончил первую культивацию, не приступает ко второй полке.

НА ЗАТЯГИВАТЬ ВЕРБОВКУ РАБОЧИХ ДЛЯ СОВХОЗОВ

(ПО ТЕЛЕГРАФУ ОТ НАШЕГО КОРРЕСПОНДЕНТА).

Резкое отставание с обработкой хлопка в Мильской группе совхоза в значительной степени вызвано большой нехваткой рабочей силы. Недостаток рабочей силы об'ясняется срывом вербовки рабочих для совхозов в ряде районов. Планов вербовки ни один из районов не выполнил: вербовка шла самотеком.

Мартунинский район должен был завербовать для второго совхоза 600 рабочих, но фактически дал 400. **Гадрутский** район завербовал сто человек вместо 500. **Карягинский** район вместо 1.400 человек завербовал только 400.

Судьба урожая хлопка в Мильских совхозах решается в эти дни. Уже начался полив, и в связи с этим бурно растут и сорняки. Если в ближайшие дни в темпах обработки не наступит перелома, хлопчатник будет заглушен сорняками, прореживание разросшихся кустов хлопчатника также будет невозможно.

Районные организации, на обязанности которых лежит снабжение Мильских совхозов рабочей силой, должны сейчас развернуть вербовку.

ПЛОДОТВОРНЫЙ СОЮЗ НАУКИ И ТРУДА

РОМЕН РОЛЛАН

Я прочел с громадным интересом сборник ВОКС, посвященный **«Науке в СССР».** Я восхищен не только великолепной научной деятельностью, которая развернулась за 15 лет, и богатством достижений, — меня в особенности поражает величие общего духа, которым одухотворена вся эта гигантская работа. «Менс агитат молем» (Виргилий — «Энеида») — в переводе — движет громадою — мощная идея полного единства, находящегося в движении единого существа с грандиозными логическими последствиями, таковы: синтез наук, ориентация единой науки в сторону познавания и преобразования природы, которая непрерывно развивается благодаря деятельности, присущей человеку; тесный союз теории с практикой, чистой науки с коллективным строительством, наконец, высшее равновесие всех жизненных сил, мысли и действия личности и коллектива.

Родившись в эпоху крайней индивидуалистической изолированности, я всю жизнь страдал от раздробленности разрозненных сил и не переставал стремиться к их об'единению. Я радостно приветствую осуществление мечты моей жизни.

Прекрасней всего то, что подобный результат был достигнут сознательно, посредством твердой воли и непоколебимой энергии в длительной и самой жестокой борьбе, которую когда-либо приходилось какому-нибудь народу вести за свое существование.

Слава ясному гению Ленина, который сумел понять жизненную роль науки в строительстве нового мира и который сумел защитить науку, с одной стороны, от неизбежных в условиях войны насилий солдата, убившего Архимеда, а с другой стороны — против смертельного ослепления самих ученых, которые долгое время были отрицательно настроены, но теперь вовлечены в славное служение революции.

Этот плодотворный союз науки и труда, теории и практики, по словам тов. Сталина, дал практикам, руководящим великой армией труда, уверенность в действиях и убежденность в победе.

Вилльнев,
22 июня 1934 года.

* * *

Настоящее письмо Ромен Роллан прислал зампредседателю ВОКС тов. Аплетину в ответ на посланный ему сборник «Наука в СССР», выпущенный ВОКС на французском, английском и немецком языках.

ПЕРСОНАЛЬНЫЕ СТИПЕНДИИ СТУДЕНТАМ-ЧЕЛЮСКИНЦАМ

МОСКВА, 28. (ЗТА). Среди участников героического похода «Челюскина» были студенты ленинградских втузов — корабельного и электротехнического — тт. Колесниченко (механик «Челюскина»), Филиппов (механик), Апокин (машинист) и Иванюк (радист).

В приказе по Главному управлению учебными заведениями НКТП отмечается героизм студентов - челюскинцев.

В корабельном и электротехническом институтах устанавливаются тт. Колесниченко, Филиппову, Апокину и Иванюку персональные стипендии по 300 руб. каждому.

— Героизм студентов-челюскинцев, — указывается в приказе, — должен служить примером для всей массы

ПОРЯДОК ЭКСПЛОАТАЦИИ КОМБАЙНОВ НА УБОРКЕ

МОСКВА, 28. (ЗТА). Наркомсовхозов СССР тов. **Калманович** издал приказ **о порядке эксплоатации комбайнов на уборке.**

Перед выходом в поле все скомплектованные уборочные агрегаты должны быть обеспечены инструментами, запчастями и тщательно опробованы. Режим рабочего дня устанавливается для каждого комбайна в отдельности в соответствии с местными условиями.

Должен быть установлен постоянный технический контроль за выполнением бригадами технических правил ухода за машиной. Для текущего ремонта в каждой бригаде организуются специальные ремонтные бригады. Категорически запрещена работа на комбайнах ночью и в сумерки.

„Сибиряков“ спущен на воду

АРХАНГЕЛЬСК, 29. (ЗТА). 28 июня из лайского дока **спущен на воду краснознаменный ледокол «Сибиряков».** Рабочие дока и команда ледокола выполнили свое обязательство — в честь приезда в Архангельск челюскинцев, досрочно отремонтировать ледокол.

За 20 дней ударной работы на ледоколе заделаны пробоины в подводной части судна, сменено три листа наружной обшивки, отремонтированы лебедки и все судовые механизмы.

ИНФОРМАЦИОННОЕ СООБЩЕНИЕ

III ПЛЕНУМ ТК КП(б) ГРУЗИИ

29 июня, в зале заседания ЦК КП (б) Грузии, состоялся III пленум ТК КП (б) Грузии.

Пленум заслушал доклад секретаря Сталинского РК ТО КП (б) Грузии тов. **С. Арутюнова** «О состоянии работы парторганизации с группами сочувствующих».

В прениях по докладу тов. С. Арутюнова выступили тт. **Хечумова** (Мкерави № 2), **Ахаладзе** (Ленинский РК), **Бирюков** (ТК КП (б) Грузии), **Куджиашвили** (РК им. 26-ти), **Чихладзе** (РК им. Орджоникидзе), **Баркая** (РК им. 26-ти), **Кислухин** («Заря Востока»), **Вартанова** (Заккожобувстрой), **Киракозов** (РК им. 26-ти) и секретарь ТК КП(б) Грузии тов. **Гобечия**

Вторым вопросом пленум заслушал доклад зам. председателя Тифсовета тов. **Новикова** «О ходе озеленения и облесения города Тифлиса.

По докладу тов. Новикова развернулись оживленные прения, в которых приняли участие тт. **Карницкий** (Сталинский РК), **Твалчрелидзе** (Ленинский РК), **Майсурадзе** (ТК ЛКСМ Грузии), **Ишханов** (РК им. 26-ти), **Ходжиашвили** (райсовет им. Сталина), **Ситников** (завод им. 26), **Лебанидзе** (Сталинский РК) и **Бакрадзе** (пред. Тифсовета).

Затем выступил секретарь ТК КП (б) Грузии тов. **Гр. Арутюнов,** который остановился на очередных задачах парторганизации Тифлиса по озеленению города.

После обсуждения докладов тт. С. Арутюнова и Новикова, постановления по которым будут опубликованы, пленум разрешил следующие оргвопросы:

Пленум признал необходимым с 1 июля с. г. реорганизовать газету «Тифлисский рабочий» в вечернюю массовую рабочую газету.

В виду перехода на работу в район, пленум освободил от обязанностей члена пленума тов. Майсурадзе Алексея и кооптировал в состав пленума секретаря ТК ЛКСМГ тов. Майсурадзе Николая.

О РЕОРГАНИЗАЦИИ ГАЗЕТЫ „ТИФЛИССКИЙ РАБОЧИЙ“

ПОСТАНОВЛЕНИЕ III ПЛЕНУМА ТК КП(б) ГРУЗИИ ОТ 29 ИЮНЯ 1934 ГОДА

1. Признать необходимым с 1 июля с. г. реорганизовать **«Тифлисский рабочий»** в вечернюю массовую рабочую газету, сделав ее органом ТК КП (б) Гр. и Тифлисского совета.

2. Удовлетворить просьбу **тов. А. Рахмана** об освобождении его от обязанностей редактора газеты и откомандировать его в распоряжение Заккрайкома ВКП (б).

3. Редактором газеты **«Тифлисский рабочий** утвердить т. **В. Григория** по совместительству.

„Тифлисский рабочий“ — ежедневная вечерняя газета

Газеты «Тифлисский рабочий» и вечерний выпуск «Зари Востока» с первого июля реорганизуются в ежедневную вечернюю газету под названием **«Тифлисский рабочий»** — орган Тифлисского комитета КП (б) Грузии и Тифлисского совета.

Газета будет выходить в издании «Зари Востока».

Ежедневная вечерняя газета «Тифлисский рабочий» ставит важнейшей своей задачей наиболее полно освещать вопросы реконструкции городского хозяйства, реализации решений партии о перестройке коммунального хозяйства.

В центре внимания газеты будут стоять вопросы работы Тифлисской партийной организации.

Рост политической активности широких масс трудящихся, их культурных запросов требует от нашей печати, и в особенности от вечерних газет, **расширить информацию, освещение вопросов науки, техники, литературы, театра, клубной работы, физкультуры** и т. д.

Издательство «Зари Востока» разрабатывает сейчас мероприятия по организации доставки газеты подписчикам на дом в день ее выхода, вечером.

О НАЗНАЧЕНИИ т. Л. М. КАРАХАНА ПОЛНОМОЧНЫМ ПРЕДСТАВИТЕЛЕМ СОЮЗА ССР В ТУРЦИИ

ПОСТАНОВЛЕНИЕ ЦЕНТРАЛЬНОГО ИСПОЛНИТЕЛЬНОГО КОМИТЕТА СОЮЗА ССР.

Центральный исполнительный комитет Союза ССР постановляет:

Назначить тов. **Карахана ЛьваМихайловича** полномочным представителем Союза ССР в Турции.

Председатель Центрального исполнительного комитета Союза ССР М. КАЛИНИН.

И. о секретаря Центрального исполнительного комитета Союза ССР А. МЕВЕДЕВ

Москва, Кремль.
29 июня 1934 г.

ПО-БОЕВОМУ ПОДГОТОВИТЬСЯ К ЗАКАВКАЗСКОМУ ОБЩЕДОРОЖНОМУ СЛЕТУ УДАРНИКОВ СТАЛИНСКОГО ПРИЗЫВА

ПРИКАЗ ПОЛИТИЧЕСКОГО ОТДЕЛА ЗАКАВКАЗСКОЙ Ж. Д.

Приближается историческая годовщина июльских решений ЦК ВКП (б) и СНК Союза о работе железнодорожного транспорта, годовщина создания на транспорте политотделов.

Эти решения, принятые по инициативе и при личном участии вождя нашей партии товарища СТАЛИНА дали конкретную программу действий для под'ема железнодорожного транспорта.

«Чтобы вывести железнодорожный транспорт на широкую дорогу, — говорится в этих решениях, — и покончить с его недостатками, надо поднять в нем дух сознательной дисциплины и трудового соревнования. Надо покончить с разгильдяйством и развить в каждом работнике чувство величайшей ответственности перед страной. Надо добиться того, чтобы железнодорожный транспорт работал четко и без перебоев, как часовой механизм».

Ударники сталинского призыва Баку-Баладжарского узла, в обращении ко всем железнодорожникам Закавказской дороги, рассказывая о своих первых успехах в результате перестройки работы на основании исторических решений ЦК и указания вождя нашей партии товарища СТАЛИНА, предложили:

В годовщину решений партии и правительства о транспорте созвать дорожный слет ударников сталинского призыва.

Ударники сталинского призыва, начав с января выполнять и перевыполнять государственный план нефтеперевозок, к годовщине исторических решений партии и правительства привели дорогу к выполнению и перевыполнению полугодового государственного плана нефтеналива и нефтеперевозок.

Это событие надо рассматривать, как большую победу ударников сталинского призыва Закавказской дороги. Ибо, начиная с 1928 года по 1933 год включительно, — шесть лет Закавказская дорога ни разу не выполняла государственный план нефтеналива и нефтеперевозок.

Для коммунистов и беспартийных активистов нет более почетной обязанности, как в заданные сроки выполнить государственный план перевозок.

Выполнение и перевыполнение Закавказской дорогой государственного плана нефтеналива и нефтеперевозок стало возможным лишь благодаря улучшившейся работе всей Закавказской дороги, станций Баку, Батум, Тифлис, Хашури, Аджикабул, Самтреди, Ленинакан, Эривань, благодаря некоторому улучшению путевого хозяйства, работы депо, вагонных участков, которые встречают годовщину исторических постановлений партии и правительства выполнением и перевыполнением государственных планов.

Эти успехи стали возможными благодаря мобилизации политотделами лучших людей дороги, об'единенных в ряды ударников сталинского призыва, благодаря мобилизации всех сил и средств на выполнение решений СНК и ЦК ВКП(б) о ж.-д. транспорте, участия в работе по улучшению транспорта территориальных партийных организаций, повседневной конкретной оперативной помощи Заккрайкома партии и лично товарища Л. БЕРИЯ.

Сталинский призыв ударников об'единил в свои ряды на Закавказской дороге сотни и тысячи лучших людей. Их работой, их усилиями Закавказская дорога сумела добиться первых успехов.

ПРИКАЗЫВАЮ:

1. 23 июля созвать в Тифлисе общедорожный закавказский слет ударников сталинского призыва.

2. Выборы на слет провести по станциям, заводам, паровозным депо, вагонным участкам, дистанциям пути. О порядке выборов указания будут даны дополнительно.

3. Редакции «БОЛЬШЕВИСТСКОЙ ПУТЕВКИ» представить политотделу дороги для персонального приглашения на дорожный слет кандидатуры лучших ударников сталинского призыва, знатных людей нашей дороги.

4. Авторам обращения ударников сталинского призыва Баку - Баладжарского узла ко всем железнодорожникам Закавказья, — обращения, которое вызвало новый производственный под'ем на Закавказской дороге, — разрешить созвать 18 июля в Баку слет ударников сталинского призыва.

Выборы делегатов на общедорожный слет ударников сталинского призыва должны сопровождаться поголовными самоотчетами ударников и дальнейшим прикреплением их к отстающим, взятием конкретных обязательств, проверкой выполненных обязательств, еще большим усилением мощного движения ударников сталинского призыва.

Подготовка к дорожному слету требует от политотделов и партийных организаций еще большего развертывания партийно-массовой работы, чтобы на ее основе закрепить производственный под'ем на Закавказской дороге и безусловно выполнять изо дня в день государственный план перевозок.

Начальник Политотдела ЗКВ ж. д. В. ПАВЕРМАН.

ВОСТОК

К ПОЕЗДКЕ ПЕРСИДСКОГО ШАХА В ТУРЦИЮ

Комментарии английских консервативных газет

Английская консервативная печать уделяет много внимания поездке Реза-шаха в Турцию. Газеты строят различные предположения насчет целей путешествия, которое, по словам **«Таймс»**, не является просто увеселительной поездкой за границу.

«Дейли телеграф» подчеркивает, что «большое значение придается приезду шаха иностранными дипломатами» и что последние ожидают заключения какого-нибудь нового договора между обеими странами. «Ожидается также, — пишет газета,—рассмотрение нового проекта соединения Турции с Персией железной дорогой. Во всяком случае, одно считается достоверным, что между обеими странами будет вновь достигнуто взаимное понимание, целью которого будет полная чистка от мятежных элементов, включая и 1 млн. кочевых курдов, державших под угрозой Турцию и Персию в продолжение многих лет».

На тех же вопросах, но более подробно, останавливается **«Таймс»** (от 11 июня).

«Вплоть до 1929 г., — пишет газета, — когда в Анкаре был подписан первый договор между республиканской Турцией и шахским правительством, перемещающиеся рейды кочевых курдских племен, переходящих из одной страны в другую, вызывали постоянные трения между Тегераном и Анкарой. Сейчас экономические вопросы, между Персией и Турцией, столь долго бывшие в пренебрежении, являются об'ектом внимательного рассмотрения. Не наименее значительным среди них является вопрос о путях сообщения, и предполагается, что он послужит главной темой разговоров во время пребывания шаха. Хотя обе стороны имеют очень длинную общую границу, но прямого сообщения между ними не существует вследствие отсталости провинции по обеим сторонам границы и отсутствия дорог. Турция сейчас усиленно занята улучшением условий своих восточных провинций и превращением старого караванного пути через Трапезунд, Эрзерум и Баязид в годную для автомобильной езды дорогу. Кроме того, две железнодорожные линии из Февзи-паши в Диарбекир и от Сиваса до Эрзерума будут продолжены до персидской границы. Работы на линии Февзи-паша закончены наполовину. Последняя треть внутреннего займа в 12.000.000 тур. ф., сделанного для постройки этой линии, будет выпущена в будущем месяце, а для постройки Сивас-эрзерумской линии будет, согласно новому об'явлению, выпущен новый заем в 30.000.000 тур. ф. Уже сейчас изготовляются проекты для продолжения этих железнодорожных линий к персидской границе —одна будет итти к югу от озера Ван, а другая —на Баязид.

—Если Персия,—заключает **«Таймс»**, —проявит подобную же инициативу в направлении Турции, то через несколько лет Тавриз и Тегеран окажутся связанными с Анкарой железной дорогой и в не столь отдаленном будущем Центрально - азиатская железная дорога может быть выстроена через Персию в Афганистан».

Британские империалисты были бы, конечно, очень удовлетворены, если бы сближение между восточными странами происходило на антисоветской базе, и поэтому **«Таймс»** в другом месте (например, в номере от 6 июня) пытается внести в свои комментарии антисоветские нотки.

Дорога через Сирийскую пустыню имеет громадное не только торговое, но и стратегическое значение. Британские империалисты проектируют железную дорогу по маршруту Хайфа—Багдад. Французы прокладывают автомобильные дороги, не отказываясь в будущем и от постройки своей железной дороги через Сирийскую пустыню. По сообщению «Иджипшен газет», французские власти предполагают закончить асфальтирование дороги Дамаск — Багдад уже к концу текущего года. Хотя автомобиль и вытесняет караванный транспорт, однако, последний все еще играет крупную роль в сообщениях между Палестиной, Сирией и Ираком. На снимке: караван у Дамасских ворот в Иерусалиме перед отправлением в путь

„Планирование урожая" в голодной Индии

На-днях в Симле (Индия) заседала конференция по «планированию урожая», созванная подкомиссией Имперского совета агрикультурных изысканий. Как и следовало ожидать, «планирование» свелось к обычным для капиталистических стран в нынешней кризисной обстановке специфическим мероприятиям ограничительного характера. Так, в подготовленной указанной подкомиссией резолюции предлагается **не допускать никакого увеличения посевных площадей под рис и пшеницу.** Подкомиссия не решилась предложить уменьшение посевной площади под пшеницей.—до 33 млн. акров, хотя такое предложение и было внесено. С целью поднять цены на рис на внутреннем индийском рынке, предложено повысить таможенные пошлины на импортный рис. **Это мероприятие не может не лечь тяжелым бременем на плечи широкого потребителя риса в Индии, но зато оно принесет громадные барыши помещикам.**

Хроника Востока

≈ Начало торжеств по случаю **тысячелетия со дня рождения Фердоси,** по сведениям «Нир ист», назначено в Персии на 24 сентября.

≈ Турецкое правительство, по сообщению «Нир ист», выпускает **внутренний заем** на сумму 30 мл. тур. лир на постройку железной дороги Сивас—Эрзерум.

≈ Первого июня совершен **первый рейс воздушного сообщения в Гималаях.** Английский самолет вылетел из Хардвара (Соединенные провинции) в Гаучвар, к индусскому святилищу в Бадринате.

≈ В мусульманских газетах напечатано лицемерное **воззвание айсорской комиссии Лиги наций,** обращенное к айсорам. В воззвании говорится, что комиссия делает, якобы, все, чтобы найти подходящее место для поселения айсор. Тем временем айсорам предлагается возобновить работу в Ираке и особенно возделывать землю.

Британский империализм и аравийские страны

В порядке „заметения следов"

Английские консервативные газеты с деланной радостью констатируют, что-де, мир, наконец, обеспечен южной Аравии.

«После отстрочек и проволочек,— пишет «Таймс», — которые вызывали одно время опасения в том, что перемирие будет нарушено, имам в конце концов выдал почти всех идрисийских князей, чего требовал геджасский король, и освободил многих из заложников, взятых им из племен, подчиненных его противнику. Войска его отступили из нескольких пунктов, которые они продолжали занимать на захаббитской территории, но где их присутствие не имело ни малейшего влияния на ход «шестинедельной войны».

«Спор относительно обладания Неджраном, — пишет далее **«Таймс»**,— закончился, по заявлению Ибн-Сауда на банкете в Таифе, — «острием нашего меча». Но арабский король воспользовался этим случаем, чтобы выразить то, что он не имеет намерения использовать полностью свои преимущества, если только имам согласится на его условия».

И далее, явно заигрывая с Ибн-Сауадом, **«Таймс»** продолжает: «Это никоим образом не может быть названо суровостью, принимая во внимание то, как провоцировал победителя имам и сколько раз имам нарушал свои обещания. Король не требует уступки какой-либо подлинно неменской территории: его требования ограничиваются районами, в которых войска имама в последнее время совершили насильственные захваты. А имам был бы избавлен от унизительной выдачи идрисийских беглецов, если бы он сдержал свое первоначальное обещание—удалить их с границы и не допускать, чтобы они пользовались его территорией, как военной базой».

Но отдавая лицемерную дань «великодушию» Ибн-Сауда, консервативная газета не упускает случая, чтобы «отдать должное» и Йемену.

«Вахаббитам», как бы невзначай констатирует **«Таймс»**, пришлось бы, конечно, перевести тяжелые военные испытания, если бы упорство имама принудило их ко вторжению в его горные твердыни».

Британский империализм, который, как известно, был заинтересован в затяжной войне в Аравии и в ослаблении окрепшего за последние годы Ибн-Сауда, вынужден делать сейчас хорошую мину при плохой игре. Расчеты на то, что Саудие втянется в изнурительную войну на юге, не оправдались, в силу чего, из опасения дальнейшего усиления Ибн-Сауда, а также в виду сопротивления итальянского империализма, Англии пришлось принять меры, чтобы войну как-нибудь прекратить.

Разглагольствования английской консервативной печати насчет «счастливого окончания» войны, а также похвалы, расточаемые «великодушию» Ибн-Сауда и «мудрости» советчиков имама Яхья, удержавших последнего от «необдуманных шагов»,— все это имеет целью **скрыть подлинную заинтересованность Англии в войне между Саудие и Йеменом и замести следы ее участия в провокации этой войны.**

Выдача идрисийских начальников Ибн-Сауду

По сведениям **«Нир ист»**, из Тайфа (на юге Аравии), два идрисийских начальника, которые, по условиям мирного соглашения между Саудие и Йеменом, должны были быть выданы Ибн-Сауду, 3 июня переданы неменскими властями эмиру Фейсалу, вице-королю Мекки, сыну Ибн-Сауда.

БУРЯ В СТАКАНЕ ВОДЫ

Египетские националисты подняли большой шум вокруг вопроса о смешанных судах. Становясь в антиимпериалистическую позу, но боясь при этом взбудоражить массы на борьбу с империализмом, они в последнее время вносят лишь громкие интерпелляции в парламент, требуя у послушного Англии правительства ответа на вопрос, не намерено ли оно «воспользоваться своим правом» и уничтожить смешанные суды и капитуляции. На эти интерпелляции премьер Аддль Фаттах-паша Яхья ответил напоминанием, что-де хотя «в теории» смешанные суды и были созданы египетским правительством, однако, в действительности они установлены в результате международной конвенции и не могут быть отменены без соответствующих переговоров. Премьер советует «избегать общественной дискуссии на эту тему», так как это может, мол, помешать переговорам, которые ведет правительство. Пользуясь случаем, тут же с парламентской трибуны премьер рассыпался в лучших чувствах иностранцам.

Вот и все. Такого рода жалкими демонстрациями в парламенте и ограничивается «антиимпериалистическая борьба» египетских националистов, разгрывающих перед массами оппозицию британскому господству и в то же время делающих все, чтобы избежать вовлечения широких масс в борьбу против этого господства.

Проект новой нильской плотины

Корреспондент **«Дейли телеграф»** сообщает из Каира, что египетское правительство приняло решение построить новую громадную плотину на дельте Нила. Стоимость этого сооружения исчислена в 2.500.000 фунтов Видимо, в ознаменование «заботы», ныне «правящего» в Египте «дома» о «нуждах народа», новая плотина будет названа именем Магомета-Али, при котором была построена старая плотина, ныне пришедшая, якобы, в такую ветхость, что угрожает бедствием.

«Дейли телеграф» сообщает, что предполагается также ремонт другой плотины — ассуанской, что будет стоить 1½ млн. ф., а также переоборудование гавани в Александрии, на что должно быть ассигновано 3 млн. фунтов.

Весьма возможно, что в решении египетского правительства сыграли роль интересы определенных английских фирм, жаждущих получить подряды, и уж, конечно, не заботы «правящего дома» о нуждах народа.

Отклики турецкой печати на от'езд тов. Сурица

СТАМБУЛ, 27. (ЗТА). От'езд тов. **Сурица** вызывает всеобщее сожаление. Газеты воспроизводят прощальный обмен речами в Анкаре: выступления **Шюкри-Кайя-бея** и тов. **Сурица** и статью **Фелиха-Рифки** в газете **«Хакимиет миллие»** под заголовком: «Большой друг Турции нас покидает».

В передовой депутата **Махмуда «Миллиет»** характеризует тов. Сурица, как «величайшего и дорогого друга Турции, пользующегося громадным доверием, авторитетом и симпатией», а также как крупного дипломата, полного энергии, неутомимого работника, преисполненного веры в дружбу Турции с Советским союзом».

«Говоря о качествах нашего друга, советского посла в Берлине,—пишет «Миллиет», — мы не можем не подчеркнуть с восторгом и удовлетворением успешного развития внешней политики СССР. Ныне СССР обладает авторитетом и голосом среди перворазрядных держав. Ныне нельзя пренебрегать столь мощным в моральном и материальном отношении фактором, как Советский союз. Такое пренебрежение давало плохие результаты». «Мы удовлетворены тем, —заявляет **«Миллиет»**, — что, хотя и с опозданием, многие уразумели эту истину».

ПАРТДЕНЬ 4 ИЮЛЯ ПОДГОТОВИТЬ ЕЩЕ ЛУЧШЕ

ОТ НАШЕГО СПЕЦИАЛЬНОГО КОРРЕСПОНДЕНТА

Без преувеличения можно сказать, что единый партдень в Бакинской организации 20 июня, посвященный организации групп сочувствующих и работе с ними, прошел значительно лучше, чем многие предыдущие. Огромную роль в этом сыграло выступление **тов. Берия** на пленуме ЗКК ВКП (б) по вопросу о партдне 17 мая, подчеркнувшем, что партдни должны быть «особо содержательными, подготовленными и жизненными». Это легло в основу всей подготовительной работы к партдню 20 июня.

Руководящие работники, начиная с работников БК и кончая парторгами, готовились к этому партдню. Инструктивные сообщения, беседы в цехах и бригадах с коммунистами и беспартийными рабочими были проведены в абсолютном большинстве организаций. Все это обеспечило как несравненно большую посещаемость собраний коммунистами и беспартийными рабочими, так и рост активности при обсуждении стоящих в порядке дня вопросов.

В Ленинском районе, например, по 40 предприятиям из 2431 коммунистов на собраниях присутствовали 2.019 человек, а всего с беспартийными — 3.092 человека. В прениях выступили 370 коммунистов, 14 сочувствующих и 79 беспартийных, что составляет 15 проц. к общему числу присутствующих на собраниях.

На заводе «1-го мая» **в Кировском районе** из 95 коммунистов на партсобрании присутствовало 90 человек.

Такая высокая посещаемость собраний в этот партдень характерна для многих парторганизаций.

На ряде предприятий на этих же собраниях были рассмотрены заявления о приеме в группы сочувствующих. **По Кировскому промыслу,** например, где поступило 98 заявлений, приняты в ряды сочувствующих 52 беспартийных активиста, показавших образцовую ударную работу на производстве.

По Ленинскому району рассмотрено 87 заявлений, при чем девяти отказано в приеме в ряды сочувствующих. В некоторых местах, там же, на собраниях, к сочувствующим прикреплялись шефы, из числа поручителей.

Не везде, однако, партдень 20 июня прошел гладко. И на этот раз нашлись отдельные парторганизации, которые недооценили значения партдня, как и вообще партсобрания, играющего большую роль в большевистском воспитании членов партии. **Во второй группе бурения Кировского промысла,** например, вся подготовка к партдню выразилась лишь в том, что были вывешено об'явление о времени и месте собрания. И только.

Следует ли удивляться, если собрание здесь началось на час позже, а желающих высказаться по докладу вовсе не оказалось.

Не везде было обеспечено и соответствующее качество докладов; а некоторые докладчики и вовсе неправильно ориентировали собрания, дав путанные об'яснения по ряду вопросов. Один из докладчиков, например, **на промысле им. Микояна** (инструктор райкома) доказывал, что вследствие того, что идейно-политический уровень в парторганизациях низок, необходимо в группу сочувствующих принимать политически грамотных людей.

Другой докладчик на этом же промысле на вопрос о том, как проверять социалистическое лицо желающих вступить в группу сочувствующих, ответил: «классы в СССР уже уничтожены и необходимость проверки социалистического лица, таким образом, отпала».

Нужно отметить, что с помещениями и с другими моментами организационного характера также не всегда было в порядке, успокаиваться на достигнутых успехах, достигнутых в проведении партдня 20 июня, не приходится. Это было подчеркнуто и на совещании БК, где подводились итоги партдня.

«Партдень проведен лучше, чем предыдущие, но это только начало большой работы по повышению качества партдней» — вот вывод, который сделало совещание заместителей секретарей райкомов.

БАКУ. Район им. Орджоникидзе. 1-я группа турбинного бурения. На снимке: вахта бурильщика-коммуниста Разгильдяева—тт. Никонов и Адибеков за под'емом труб

Вместе с тем. партдень 20 июня показал, что некоторые парторганизации неправильно подошли к работе **по организации групп сочувствующих.**

На промысле **им. Микояна** один из парткомов заготовил стандартные заявления для желающих вступить в группы сочувствующих. Беспартийному активисту, таким образом, осталось лишь записать свою фамилию и некоторые биографические данные, а об остальном потрудились товарищи из парткома.

На промысле **им. Кагановича** промысловый партком решил, что подготовкой беспартийных в сочувствующие могут заниматься лишь секретари парткомов и никто больше. Ни парторги, ни отдельные активные члены партии к этому делу не были привлечены. Промысловый партком даже дал специальную директиву секретарям парткомов — никому не передоверять работы по подготовке в сочувствующие, а заниматься этим лично самим.

Получилось так: секретари парткомов лично изучают людей, готовят их в сочувствующие и когда тот или иной беспартийный активист из'явит желание вступить в ряды сочувствующих, ему предлагают представить две подписи поручителей. Но что остается делать поручителям, когда секретарь парткома уже знает прекрасно данную кандидатуру, сам готовил ее к вступлению в сочувствующие. Поручительство, таким образом, сводится к соблюдению формальности. Нечего и говорить, что такая практика, во-первых, обесценивает поручительство, во-вторых, резко суживает круг людей, которые должны работать с беспартийными и, в третьих, — взваливает на плечи одних секретарей такую работу, которой они призваны руководить, направлять.

За редким исключением на партсобраниях не был затронут вопрос о работе с сочувствующими. По существу об этом, конечно, говорили, но далеко не везде за словами следовали практические мероприятия. Трудно найти такую парторганизацию, которая бы сразу же после партдня провела специальные совещания с сочувствующими совместно с прикрепленными к ним шефами и об'яснила бы как надо работать с сочувствующими.

Необходимо еще и еще раз вспомнить указание **тов. Кагановича** о том, что организация групп сочувствующих — «дело очень важное и хорошее, надо только его не испортить, надо, чтобы парторганизации уделяли группам сочувствующих соответствующее внимание и действительно вели среди них квалифицированную идейно - политическую работу».

* * *

Сейчас парторганизации Баку готовят единый партдень (4 июля), **посвященный 2-му пункту устава—об обязанностях членов партии.**

Этот партдень должен быть подготовлен и проведен еще лучше.

Этот партдень должен послужить выявлением всех недочетов в работе с членами партии, в руководстве ими, на конкретных примерах и фактах должны быть показаны положительные и отрицательные образцы того, как отдельные коммунисты участвуют в политической жизни, проводят на практике политику партии и решения руководящих органов, овладевают техникой своего дела, работают над повышением уровня своей идейной вооруженности, над сплочением вокруг партии беспартийных рабочих, как на деле осуществляют авангардную роль на производстве.

«Члены партии,—говорил тов. Каганович на XVII с'езде, — обучаются и должны обучаться на партийных собраниях большевизму не меньше, если не больше, чем в партшколах».

Партдень 4 июля должен быть подготовлен и проведен так, чтобы он не только стал школой большевистского воспитания, но и послужил бы началом действительно систематической углубленной работы с каждым членом партии, помог бы создать все условия для повышения руководящей организаторской роли каждого коммуниста.

Ф. Ш.

Г. КРЖИЖАНОВСКИЙ

МАНИФЕСТ РЕВОЛЮЦИОННОГО МАРКСИЗМА

К СОРОКАЛЕТИЮ БРОШЮРЫ ЛЕНИНА: „ЧТО ТАКОЕ „ДРУЗЬЯ НАРОДА" И КАК ОНИ ВОЮЮТ ПРОТИВ СОЦИАЛ-ДЕМОКРАТОВ"

Разбивая историю российской социал - демократии на периоды, Ленин относил первый период с 1884 г. по 1894 г. к своеобразному «утробному» периоду в развитии партии. Именно с 1894 г. по этой разбивке Ленина начинается поворот к новой фазе в истории рабочего революционного движения в нашей стране: социал - демократия начинает давать о себе знать, «как общественное движение, как под'ем народных масс, как политическая партия». Исчерпывающим манифестом этого исторического поворота как раз и является вышедшая нелегально на гектографе в 1894 году брошюра Ленина «Что такое «друзья народа» и как они воюют против социал - демократов», сорокалетний юбилей которой мы отмечаем в июньские дни текущего года.

Перелистывая страницы этого изумительного трактата Ленина, нам, представителям поколения девяностых годов, приходится обращаться к воспоминаниям нашей далекой молодости. Большинство из нас в те времена переживало лишь переходный период от юношества к зрелому возрасту, переживало ту полосу, когда для нас еще «туманы мир скрывали, зародыш чуда обещал». Вот этого как раз нельзя было сказать про только что появившегося в тогдашней нашей петербургской среде юного, 23-летнего Владимира Ильича. Брошюра «Что такое «друзья народа»,—это, прежде всего, яркий документ удивительной зрелости мысли гениального юноши Ленина.

Политическому активу наших дней, воспитанному гигантским опытом ныне уже почти семнадцатилетнего торжества пролетарской диктатуры в нашей стране, трудно себе представить, как мучительно было искание революционных путей в те дни, когда закладывались еще первые краеугольные камни нашей коммунистической партии. Эти искания лучше всего могут быть охарактеризованы словами Ленина. В одном из своих более поздних великих произведений, в знаменитом трактате «Детская болезнь «левизны» в коммунизме», Ленин пишет:

«В течение около полувека, примерно с 40-х и до 90-х годов прошлого века, передовая мысль в России, под гнетом невиданно дикого и реакционного царизма, жадно искала правильной революционной теории, следя с удивительным усердием и тщательностью за всяким и каждым «последним словом» Европы и Америки в этой области. Марксизм, как единственно правильную революционную теорию, Россия поистине **выстрадала** полувековой историей неслыханных мук и жертв, невиданного революционного героизма, невероятной энергии и беззаветности исканий, обучения, испытания на практике, разочарований, проверки, сопоставления опыта Европы. Благодаря вынужденной царизмом эмиграциии революционная Россия обладала во второй половине XIX века таким богатством интернациональных связей, такой превосходной осведомленностью насчет всемирных форм и теорий революционного движения, как ни одна страна в мире» [1]).

Итак, созревали времена для правильного подведения итогов полувековой истории «неслыханных мук и жертв», революционных исканий и углубленного изучения мирового опыта целых поколений. Благодарная и великая задача! Честь ее победоносного выполнения,—мировая заслуга Ленина и созданной им великой партии.

Наш петербургский кружок марксистов - технологов тех дней был первым читателем рукописи Владимира Ильича. Напомню, что этот кружок имел своеобразную историю. Корни этой истории нужно искать по прямым ответвлениям от благосвой группы, кружка Бруснева и Леонида Красина, группировок технологов поляков - марксистов (Цивинский и Урбанович), при чем не мешает отметить, что эти центральные фигуры тогдашнего передового революционного студенчества были окружены значительной периферией сторонников и сочувствующих из широкой студенческой среды. 90-е годы были годами непрекращающихся стачек на заводах, сопровождавшихся рядом студенческих волнений и ростом правительственных репрессий как по адресу рабочих, так и по адресу передовой молодежи. Громадным толчком к под'ему революционного настроения среди тогдашнего студенчества послужили чрезвычайные события голодного 1891 года. Не следует упускать из виду, что ореол партии «Народной воли» для широких слоев молодежи в те времена еще в далекой степени не померк. Явно шедшее к гнилому компромиссу народничество тем не менее еще не порвало **открыто** своих связей с левым революционным крылом. Нам памятны яркие сцены демонстрации при похоронах писателя Шелгунова, наша схватка с полицией на углу Невского и Литейной и выступления ораторов над могилой писателя. Отнюдь не случайно, что здесь с речами выступали бок о бок представители петербургского пролетариата и писатели - народники с Н. К. Михайловским во главе. Н. К. Михайловский еще продолжал быть героем широких студенческих вечеринок, продолжал импонировать и своей начитанностью, и своим несомненным литературным талантом, и своей связью с деятелями «Народной воли», и своей дружбой с нашим общим любимцем, страдальцем Глебом Ивановичем Успенским, и с целым рядом крупнейших писателей нашей литературы.

Начало 90-х годов несомненно было критическим периодом в истории нашей революционной общественности. С этим периодом как раз совпадает и особо активная деятельность «Группы «Освобождение труда» во главе с Г. В. Плехановым. Многие из нас, оглядываясь на свой путь исканий правильной революционной методологии, связывают правильное нащупывание этого пути не только с пристальным изучением «Капитала» Маркса, но и с не менее пристальным перечитыванием плехановской книги «Наши разногласия». Не следует забывать, что при тогдашних цензурных условиях ознакомление с богатым наследством Маркса находилось под знаком большой случайности: переводы отсутствовали, экземпляры на иностранных языках были крайне редки, и даже для получения самого «Капитала» Маркса надо было становиться в хвост длинных записей нелегальных библиотечек того времени. А буйная молодая энергия так властно требовала выхода! Как жадно стремились мы в те времена со всех уголков нашей страны к закованным в гранит невским берегам. Какое опьяняющее впечатление производил на нас, питомцев провинциальной глуши 80-х годов, этот город-красавец не только в силу того, что по всему своему стилю он представлял резкий разрыв с нашей провинцией, но прежде всего потому, что с ним были связаны такие драгоценные воспоминания о всей героике революционной борьбы. Прямая лобовая атака, террористический удар, особая роль «критически мыслящей личности», прямая необходимость «сжигания своих кораблей» для того, чтобы перестать быть «ни павой, ни вороной», — сколько здесь было привлекательных красок для беззаветной молодежи, еще не искушенной жизненным опытом.

Однако колесо истории свершало свой неотвратимый поворот. Для лиц, уже умудренных жизненным опытом, были ясны ошибки прежних революционных путей. Торжество реакции, бешеное засилие царской клики для них было отнюдь не случайным обстоятельством. Об'ективные условия были таковы, что новый под'ем революционной борьбы требовал неслыханного упорства на целый долгий ряд лет, требовал новых мучительных жертв и совершенно новой, непривычной для старших поколений, если взять в счет их преобладающую массу, революционной героики. Изменнический компромисс нарастал. И особенно опасен он был в том лагере, который еще вчера был тесно связан с революционным крылом. Носителем этой опасности как раз и был кружок писателей, ютившихся около «Русского богатства» и так метко названных Лениным друзьями народа в кавычках. Завтра в непосредственной близости с этим кружком по своей социальной роли, окажутся группировки легальных марксистов; завтра, по мере того как будет кристаллизовываться центральная ставка на рабочий класс, дрогнут ряды рыхлых организаций революционной интеллигенции и предстоит новая размежевка сил. Брошюра Ленина «Что такое «друзья народа»—первый великолепный образчик исторической борьбы за четкую генеральную линию революционного марксизма, за всесильное знание, **за всесильную науку Маркса в ее борьбе за гегемонию в сознательном социальном строительстве.**

Уже первые рефераты Ленина при его появлении в Петербурге в 1893 г. производили на нас неотразимое впечатление. Никто из нас не умел с таким совершенством применять глубокое знакомство с Марксом и волновавшим нас всех тогда вопросом российской экономики. Никто из нас не был знаком в такой степени с первоисточниками изучения этой экономики, с богатейшим материалом нашей земской статистики. Никто из нас не мог соперничать с ним по широте и глубине классового анализа действующих сил. А эти толстые тетради-рукописи Владимира Ильича, посвященной теме «Что такое «друзья народа», исписанные его бисерным почерком, появлялись с такой неслыханной быстротой одна за другой, что нам сразу становилось ясно, как мы еще недооценивали исполинскую работоспособность и колоссальную, по тогдашним молодым годам, эрудицию автора. Какое это было волнующее чтение и какое горделивое чувство охватывало всех нас, что такой человек идет в наших рядах!

Будучи страстно убежденными марксистами, расценивавшими весь духовный облик ближайшего окружения прежде всего в меру срастания этого облика с доктриной Маркса, мы воспитывались одновременно и тогдашними передовыми представителями петербургского революционного пролетариата. Но «хитрая механика» превращения небольших революционных пролетарских групп в гегемонию **мощного движения** миллионов трудящихся нами еще в далекой степени не была расшифрована. Гениальный бросок вперед как раз в этом решающем направлении был впервые дан молниеносно созданной на наших глазах брошюрой Ленина. Ведь именно здесь давался такой изумительно цельный и несокрушимо логичный подход к пророческой тираде, завершающей этот трактат. Кто из нас не знает этих вещих слов:

«На класс рабочих и обращают социал - демократы все свое внимание и всю свою деятельность. Когда передовые представители его усвоят идеи научного социализма, идею об исторической роли русского рабочего, когда эти идеи получат широкое распространение и среди рабочих создадутся прочные организации, преобразующие теперешнюю разрозненную экономическую войну рабочих в сознательную классовую борьбу,—тогда русский **рабочий,** поднявшись во главе всех демократических элементов, свалит абсолютизм и поведет **русский пролетариат** (рядом с пролетариатом **всех стран) прямой дорогой открытой политической борьбы к победоносной коммунистической революции»** [2]).

Практический опыт большевизма за пятнадцатилетие с 1903 г. по 1917 г., как известно, Ленин считал исключительно богатым, утверждая, что «ни в одной стране не было сконцентрировано на таком кратком промежутке времени такого богатства форм, оттенков, методов борьбы всех классов современного общества...» Но что же сказать о том опыте, который пережили мы в последующие годы пролетарской диктатуры в нашей стране? Он совершенно исключителен, потому что только одна наша страна находилась в таком исключительном положении. Недаром выходит так, что на этом опыте учатся не только наши друзья, не только наши соратники, но и наши враги, и это настолько очевидно, что не требует доказательств. Умудренные этим исключительным опытом, глаза нынешних читателей нашего политического актива будут читать и перечитывать строки неумирающего произведения юноши Ленина. И никто не дерзнет внести какие бы то ни было поправки в эти строки. Они ведут и учат еще и в наши дни. Они будут вести и учить, потому что они построены на всесильном знании, «на самой прочной базе теории марксизма».

Историки наших дней правильно отмечают, что эта брошюра Ленина является манифестом революционного марксизма, что она впервые нанесла сокрушительный удар гегемонии народничества в революционном движении, что она является ярким образчиком широкого и конкретного подхода к стратегии и тактике нашей партии еще накануне формирования этой партии. С удивительной ленинской ясностью она дает прямые ответы на самые коренные вопросы, стоявшие перед поколениями пролетарских борцов. Какие задачи стояли перед нами в период формирования партии? Товарищ Сталин, лучший наследник Ленина, наш вождь и учитель, дает исчерпывающую их характеристику:

«Задача состояла в том, чтобы отделить овец от козлищ, отмежеваться от чужаков, организовать кадры опытных революционеров на местах, дать им ясную программу и твердую тактику, наконец, собрать эти кадры в единую боевую организацию профессиональных революционеров, достаточно конспиративную для того, чтобы устоять против жандармских набегов, но, вместе с тем, достаточно связанную с массами для того, чтобы повести их в нужную минуту на борьбу» [3]).

И неумирающие строки юношеского произведения Ленина дают исчерпывающие ответы как раз по этим коренным вопросам. А если добавить, что в этих строках звучит поистине великая революционная страсть, сдержанная сила которой производит особое впечатление, если подчеркнуть, что в них чувствуются законно накипевшее негодование и юношеская стремительность неукротимого борца, при чем на каждом шагу дает себя чувствовать уже огромная эрудиция беспретрепетной научно - исследовательской мысли, то легко себе представить, какое громовое впечатление сорок лет назад производили они на своих первых читателей.

Прошли года и прошли десятилетия. В горниле трех наших великих революций рос творческий гений Ленина, а вместе с ним росла и крепла наша великая партия. Из искры разгорелось пламя. Это пламя на наших глазах становится тем очистительным огнем, которым создается новое человечество. Первое крупное произведение Владимира Ильича «Что такое «друзья народа» — великолепный исторический пример того благодетельного значения для человечества, когда его гении так рано находят самих себя. Беспристрастная история свидетельствует нам, что наиболее самоотверженные характеры и благороднейшие умы человечества были именно в лагере революционеров. Но никто из революционеров мира не сделал большего, чем Ленин, а после его смерти — Сталин, для того, чтобы поколения людей шли наиболее прямой дорогой, чтобы каждый мыслящий человек наиболее рано находил самого себя. И вот наступило уже время, когда миллионы и миллионы трудящихся всех стран гордятся тем, что их движение вперед направляют великий гений Ленина и мудрое водительство Сталина.

(«ПРАВДА» — 25 ИЮНЯ)

---

1) **Ленин.** Т. XXV, стр. 175.

2) **Ленин.** Т. 1, стр. 200.

3) **И. Сталин** — «О Ленине». Партиздат. 1934, стр. 7.

СЛУЧАЙ В МИДЛЕНДЕ

Тридцатый день засухи. Тридцатый день на капли воды...

Сэм Тернер напряженно смотрит в сторону дальнего колодца, единственного, сохранившего на самом дне остатки влаги. Он густо облеплен людской массой. Крик женщин, плач детей. Нещадно бренчат ведра.

Здесь звериная борьба за каждую пинту воды, а там, в трех милях от деревни — озера, могущие залить живительными потоками всю равнину. Но вода принадлежит «Водному акционерному обществу»: она неприкосновенна. Даже наиболее горячие головы решительно против безумного предложения Тернера разрушить, взорвать плотину ближайшего озера, чтобы пустить воду на иссушенные поля...

Сэм бредет, шатаясь, к грядкам с овощами. Они сохнут, горят, как и все вокруг, несмотря на то, что пожирают весь почти его рацион воды.

Он поднимает крышку на ведре и машинально сливает в лейку остатки мутной воды: ее не хватит и на полгрядки!

Конец...

Тернер бросает воспаленный взгляд на грядки и с покорностью побежденного роняет ведро. Взметнув жирную пыль, оно катится к нагороди. Солнце рассыпается радужными искрами в смоченных травинках, перескакивает на блестящую жесть ведра, ударяет в лицо, слепит глаза.

Тени с'оживаются все больше и больше. Воздух раскален. Он звенит, однотонным, беспрерывным стрекотанием обезумевших от зной кузнечиков, плавит кровь, сушит легкие...

Никакой надежды...

Все хозяйство Сэма Тернера, созданное трудом отчаяния, жаждой сытой жизни, сожжено, разрушено. Ничего, — кроме долгов, пыльного клочка земли, фанерного домика - ящика, душного, как кочегарка...

Через два дня газеты в хронике сообщили:

«Безработный Самуэль Тернер 47 лет, переселенный год назад на один из участков общества «Исход на землю» близ деревни Мидленд (Кумберленд), ворвался в квартиру агента по устройству безработных на земле и зверски зарубил его топором. Убийца арестован. Ведется расследование».

Эта заметка даже для любителей происшествий потонула в нарядной кричащей рекламе, напечатанной ниже:

ДОХОДНОЕ ДЕЛО

«Водное акционерное общество» продает в живописной местности Кумберленд озера Бутермери, Круммок воатер и Лоуэс воатер. Прекрасная форель... Лес. Охота. Автомобильное сообщение. Обращаться...».

— Нет, это ужасно! — комментировал секретарь общества «Исход на землю» прочитанное объявление. Это бесчеловечно... Спекулировать даже на засухе, на воде. Не мудрено, что и наше общество горит... Что делает парламент?!...

Конец фразы потонул в шипении содовой воды, брызнувшей из сифона в стакан с виски. Секретарь опустил в него осторожно кусок льда, отпил медленно несколько глотков и углубился, как делал обычно после обеда, в продолжение полицейского романа...

Н. РЕНН

ДЕНЬ ОТДЫХА НА ЗЫХЕ

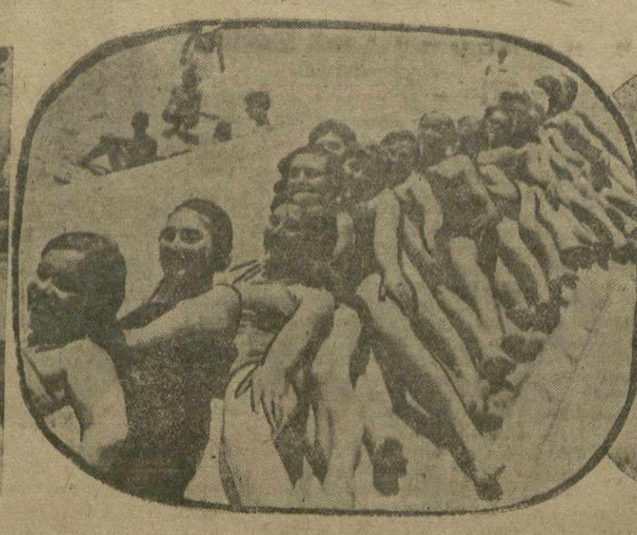

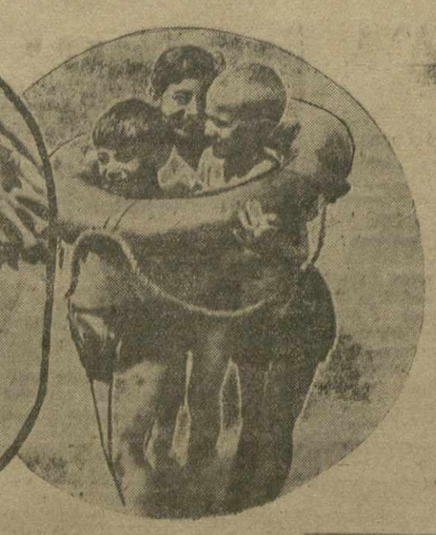

Располагающий ценнейшим природным богатством —воздухом, морем и солнцем, Зых в короткое время стал лучшим местом отдыха трудящихся Баку в летнее время.

На отлично оборудованном большом пароходе, на терах, баркасах, в автобусах и в вагонах трамвая направляются на Зых сотни и тысячи отдыхающих, их семьи, коллективы предприятий и учреждений.

Воздух, прекрасный пляж, море и большая культурно - массовая работа сделали Зых вполне благоустроенным местом для отдыха бакинских нефтяников. К услугам отдыхающих все виды культурно-массовых развлечений и физкультурно - оздоровительной работы

НА ФОТО: слева: пионеры Октябрьского района базы № 2 фабрики им. Володарского едут в Зыхский гидропарк проводить коллективный отдых. В центре—работницы завода им. Шмидта отдыхают на пляже гидропарка. Справа—дети рабочих завода им. Шмидта во время купанья.

КАЧКА НА АДРИАТИКЕ

23 июня, накану не приезда французского министра иностранных дел Барту в столицу Югославии, итальянская военная флотилия в составе 22 судов неожиданно появилась в албанском порту Дураццо и попыталась высадить здесь войска. Относительно тихое (если сравнивать с Тихим океаном) Адриатическое море, конечно, не могло не заволноваться. В крохотной Албании создалась паника, а в Белграде, как сообщают телеграммы—«большое возбуждение». И то, и другое весьма понятно, если вспомнить, что маленькая Албания не хочет быть с'еденной, а Югославия не хочет позволить Италии скушать Албанию, так как не прочь ее скушать сама. Так или иначе, инцидент в Дураццо вновь приковал всеобщее внимание к той части Средиземного моря, которую Италия считает своей, а Югославия—своей.

Буржуазная печать всех стран (кроме, конечно, Италии) истолковывает появление итальянской флотилии в Дураццо, как антиюгославскую и антифранцузскую демонстрацию. Оно так и есть на самом деле, поскольку в юго-восточной Европе в последнее время произошли перемены, несколько укрепившие позиции Франции, с которой Италия, как известно, ведет здесь упорную борьбу за влияние.

Италия тесно связана с большей частью балкано-дунайских стран (даже с Югославией, **политически** играющей роль французского агента на Балканах) **экономическими** узами, чего нельзя сказать про Францию. Но Франция зато сумела приобрести значительное **политическое** влияние на эти страны и привязать их к себе **золотой** цепью финансовой зависимости. Италия стремится использовать балкано - дунайские страны в качестве **орудия пересмотра** Версальского договора; Франция, наоборот, пытается превратить их в **опору** версальского положения вещей.

Комментируя инцидент в Дураццо, югославская печать об'ясняет его, как попытку Италии поднять свой пошатнувшийся престиж в **Албании** и удержать ее от поисков новой ориентации. Это, конечно, верно, ибо, несмотря на крупную зависимость Албании от итальянского капитала, в последнее время Франция через Югославию немало потрудилась над тем, чтобы эту зависимость ослабить, пользуясь сузившимися в связи с экономическим кризисом финансовыми возможностями Италии.

Но это не все. Демонстрация в Дураццо вызвала не только тревогой за возможное будущее поведение Албании, но и опасением за все дальнейшее развитие междугосударственных отношений в Дунайском бассейне и на Балканах. Эти опасения связаны с политикой Франции и вызваны той активностью, которую развивает сейчас французская дипломатия. Не случайно, конечно, Италия послала свои военные суда как раз накануне приезда Барту в Белград. Поездка французского министра иностранных дел в Бухарест и в Белград превратилась, как известно, в торжественную демонстрацию непоколебимости франко - румынских и франко-югославских отношений, т. е., другими словами, в демонстрацию спаянности и незыблемости интересов антиревизионистского блока. Стремление французской дипломатии привлечь балкано - дунайские страны к заключению пакта о взаимной помощи **не отвечает ни интересам Италии**, ни интересам Германии, поскольку этого рода пакты затрудняют постановку вопроса о переделе Европы. Поездка Барту, популяризировавшая идею этих пактов и способствовавшая укреплению французского влияния на юго-востоке Европы, заставляет итальянскую дипломатию предпринимать шаги, чтобы парализовать возможный рост авторитета Франции на Балканах.

В свете сказанного, появление итальянского флота у албанских берегов приобретает характер демонстрации, выходящей за пределы узких албанских масштабов. Это—попытка напомнить государствам Адриатического побережья, т. е. раньше всего Югославии, об итальянской военной мощи, а также попытка дать понять Франции, что Италия отнюдь не склонна мириться с положением вещей на юго-востоке Европы, которое Франция стремится закрепить. Инцидент в Дураццо — не случайность. Он является показателем резко обострившихся противоречий версальского узла. На сцене появились уже броненосцы, которые хотя пока и не грохочут своими орудиями, но кто может поручиться за то, что завтра они не начнут грохотать.

С.

КОЛХОЗНИКИ НА КРЫТОМ РЫНКЕ

Задолго до гудков по тихим улицам от застав, ведущих в город, тянутся колхозные подводы с продуктами.

Значительно позднее приходят первые пригородные поезда, выбрасывающие на вокзальный перрон группы колхозников и трудящихся единоличников с хурджинами, мешками, ящиками...

Массы приехавших направляются к светлому просторному зданию нового крытого колхозного рынка.

Первый утренний торг начинается на площади, потом переходит в здание рынка. Месяц назад оно было полупустым: колхозники и трудящиеся единоличники предпочитали торговать на площади, упорно «бойкотируя» выстроенные для них внутри здания прекрасные ларьки.

Зав. рынком тов. Гобечия, ходил по площади, агитируя среди колхозников:

— Идите в рынок, там чисто, прохладно, а тут смотрите, какая пыль, она же портит вам продукты.

Гобечия слушали с недоверием.

Постепенно недоверие растаяло. Сейчас ряды торгующих на площади значительно поредели. Колхозники и трудящиеся единоличники в своем большинстве «освоили» торговлю в новом крытом рынке. Они уверенно, с хозяйским чувством занимают палатки, раскладывают в них продукты, требуют у рыночной администрации напрокат весы.

Молочницы, например, под влиянием базарной администрации добились больших успехов в освоении культурной советской торговли. Они сами тщательно следят за чистотой мраморного прилавка, купили большие куски марли, которыми покрывают от мух привезенное молоко, мацони, масло, сыр...

Торговля продуктами питания в крытом колхозном рынке расширяется, крепнет. Об этом, прежде всего, свидетельствуют повышающиеся обороты. По данным рыночной администрации, за первую декаду июня колхозники и трудящиеся единоличники завезли на крытый колхозный рынок на 276.000 руб. продуктов, за вторую декаду июня приток продуктов повысился до 325.890 руб...

Но цены на продукты остались стабильными.

Причины понятны: колхозную торговлю надо, прежде всего, организовать. Торгующие организации обязаны влиять на снижение, складывающихся на рынке цен двумя путями: развертыванием встречной торговли, организацией торговли теми же продуктами питания, которыми торгуют сами колхозники.

Два месяца назад руководители торгующих организаций Тифлиса самолично руководили не только организацией встречной торговли, но буквально вникали в детали дела.

— Товарищ Иванишвили, — говорил один из завов ответственному продавцу, — мыло и папиросы рядом класть нельзя, это не культурно, понимаете?

Мы уже показали, как из декады в декаду на рынке растет приток продуктов, привозимых колхозниками и трудящимися единоличниками. Но одновременно с этим, встречная торговля идет крайне слабо.

На фото: зав. рынком тов. Гобечия. Наверху: продажа колхозницами молока

В день открытия Тифлисского колхозного крытого рынка обороты всех организаций, развертывающих встречную торговлю, составили 81.887 руб.

Когда прошло торжество, сразу же начало слабнуть и внимание к рынку. 5 мая обороты по встречной торговле составили 57.386 руб., к 20 мая они снизились до 29.409 руб. 98 коп., а к 20 июня до 24.883 руб.

Недостает не товаров, а внимания к нуждам колхозников и трудящихся единоличников, приток которых на новый крытый рынок увеличивается с каждым днем.

Было бы неверно стричь под одну гребенку все торгующие организации, Союзрыбсбыт, Грузрыбсбыт, Груз пищеторг, Союзтрикотажсбыт работают хорошо. Обороты магазина Союзтрикотажсбыта на май и июнь были запланированы в сумме 75.000 р.

Только за май завмаг тов. **Цонава** продал товаров на 74.600 руб. В течение июня им продано товаров на 53.000 руб.

С каждым днем увеличивается приток на рынок ранних овощей, а на капусту, например, цены неожиданно поднялись.

Это опять-таки показатель плохой работы организаций, обязанных влиять на снижение рыночных цен. К числу таких организаций в первую очередь относится Самтрест, Располагая значительными овощными ресурсами, получаемыми из собственных совхозов, Самтрест легко может выбросить часть этих ресурсов для продажи на колхозном базаре.

Именно для этой цели партийные и советские организации обязали Самтрест развернуть торговлю в крытом рынке. За прилавком в магазине Самтреста стоит зав. **Дихаминджия**, получающий 180 руб. в месяц, его помощник (оклад 160 руб.), продавец —150 руб., кассирша — 80 руб. Наем помещения обходится в 680 руб. в месяц и т. д.

А торгуют так, 12 июня продали товаров на 190 руб., 13-го—на 100 руб., 20-го—на 100 руб. Бывают дни, когда обороты снижаются до 70 руб.

Короче говоря, 4 работника вместе взятые, иногда торгуют меньше, чем средней зажиточности колхозник, приехавший на базар со своими продуктами.

Мудрено при таких горе-торговцах добиться систематического снижения рыночных цен.

Тифлисский крытый рынок—крупнейшее достижение в дальнейшем развертывании советской торговли. Он дает все возможности организовать торговлю культурно, влиять на дальнейшее снижение рыночных цен. Правильно организованная работа позволит еще больше, чем теперь увеличить приток колхозной продукции на рынок.

Но для этого нужна не кампанейщина, а систематическая, углубленная работа всех торгующих организаций, систематическое экономическое воздействие на рыночные цены.

И еще необходимо сделать одно — закончить недоделки в здании рынка. Уборка рынка затруднена, так как до сих пор не закончены работы по проведению канализации. Промывать пол на рынке тоже нельзя.

Первый в Закавказье крытый колхозный рынок требует внимания, которое в первую очередь должен оказать ему Тифлисской горснаб.

Н.

БЫТЬ МАСТЕРАМИ ВЫСОКОЙ КУЛЬТУРЫ

Задача завершения технической реконструкции всего народного хозяйства СССР стоит перед страной, как основная производственная задача второй пятилетки. В связи с этим, неизмеримо возрастает роль инженера и техника.

Руководствуясь пожеланиями ряда организаций, Всесоюзное межсекционное бюро инженеров и техников (ВМБИТ) и Всесоюзный совет научных инженеро - технических обществ (ВСНИТО) об'явили с 1 июня по 1 октября **всесоюзный конкурс** инженерно-технических секций и ячеек научного инженерно - технического общества на лучшие достижения в освоении техники производства и повышении квалификации.

От каждого инженера и техника требуется глубокое знание технологического процесса, отдельных установок и механизмов. Лучшим показателем выполнения этого требования служит **равномерное, без рывков и штурмовщины, выполнение производственной программы по количественным и качественным показателям**, при обязательном соблюдении ассортимента и сортности изделий.

Надо подчеркнуть, что освоение техники производства определяется также степенью его **активного** участия в производстве, путем внесения рационализаторских предложений по увеличению производств мощности, борьбе с браком и т. д.

Инженер и техник обязан бороться за максимальную производительность своего труда, за образцовую организацию труда. Необходимое условие при этом — уделять максимум времени производству, добиваться образцовой чистоты рабочего места, **бороться за повышение уровня технических знаний рабочей массы.**

Итоги конкурса на инженера —мастера высокой культуры—будут подведены к 17-й годовщине Октября.

Для премирования лучших участников конкурса устанавливается **переходящее знамя, выделен премиальный фонд в 100.000 рублей**, в том числе 5 премий для заводского бюро инженерно - технических секций и научного инженерно - технического общества; **5 премий —лучшим руководителям бюро ИТС и НИТО и 100 премий лучшим инженерам и техникам**, показавшим образцы овладения техникой своего дела.

Кроме того, устанавливаются **отраслевые премии** для премирования лучших и особо выдающихся инженерно - технических секций и общества.

Межсекционное бюро инженеров и техников Грузии и отделение Всесоюзного совета научных инженерно-технических обществ особо постановило выделить **пять курортных путевок для премирования** и завести при Совпрофе Грузии **красную доску почета** для работников районных и межсекционных бюро инженерно-технических секций союзов.

Инженеры и техники Грузии должны помнить, что мало знать хорошо свой станок, свою машину, участок своей непосредственной работы, —необходимо двигаться дальше к овладению техникой производственного процесса, взятого в целом, и наконец, своего производства, как одного из участков великой социалистической стройки.

—o—

„ИСМЕТ"

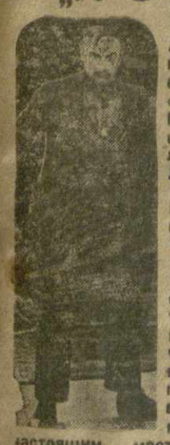

Среди картин Азеркино последнего выпуска обращает на себя внимание «ИСМЕТ» (режиссер М. МИКАЭЛОВ), посвященная первой летчице - тюрчанке Л. МАМЕДОВОЙ и правдиво показывающая путь раскрепощения тюрчанки. Картина сделана культурно, в простых реалистических приемах. Некоторые эпизоды, как, например, оцена с чадрой, срываемой ветром с Исмет, когда последняя впервые садится на самолет, — сделаны с настоящим мастерством. На-днях «Исмет» будет демонстрироваться в Тифлисе.

В главных ролях снимались артисты МИХЕЛЬСОН (Исмет) и ХАИРИ (Самед).

НАУКА И ТЕХНИКА

БАКТЕРИОФАГ— ПОЖИРАТЕЛЬ МИКРОБОВ

Микробы размножаются с рекордной быстротой. При благоприятных условиях каждый микроб через 20—30 минут делится пополам, и каждая половина тотчас же начинает самостоятельную жизнь.

Вооружившись лупой, английский микробиолог **Творт** методически просматривал чашечку с микробами, выделенными им из оспенной вакцины. Перед его глазами мелькали белые, желтые, круглые, иногда затейливые, ветвистой формы колонии различных бактерий.

Тысячу раз он наблюдал мутноватые колонии «микрококков», но вдруг они по неизвестным причинам начали бледнеть, становиться все более и более прозрачными и, наконец, к великому **изумлению** ученого совершенно исчезли.

В 1917 г. бактеролог **д'Эррель столкнулся с таким же случаем.**

Среди сотен пробирок с мутной, довольно густой разводкой **дизентерийных** бацилл ему бросилась в глаза одна пробирка, в которой бульон оказался прозрачным. Несколько капель, перелитых из этой «чудесной» пробирки в новую пробирку с кишащими в ней бактериями. Через несколько часов просветлило и ее. Д'Эррель взял каплю из этой второй пробирки, перелил в третью, — такая же история. «Нечто», уничтожающее дизентерийные микробы, — живое существо, ибо оно размножается. И размножается исключительно в присутствии микробов. Оно живое, оно **пожирает микробов.** И пораженный своим открытием д'Эррель записал:

«Я открыл пожирателя микробов, который сам, по всей вероятности, является микробом мельчайших размеров. Он невидим даже в самый усовершенствованный микроскоп, позволяющий различить частицы величиной в 5-миллионную часть миллиметра».

Этим мельчайшим, невидимым микробам д'Эррель дал звучное имя — **бактериофаг**, что значит — пожиратель микробов.

Д'Эррель научился размножать бактериофагов в неограниченном количестве и решил применить бактериофаг как лечебное средство против различных болезней.

В птичниках куры немилосердно гибли от микроба - возбудителя «птичьего тифа». На птичьем дворе за месяц эпидемии из 160 кур погибло 110. Оставшимся в живых была сделана прививка бактериофага. Эпидемия немедленно прекратилась. На другом птичьем дворе за пять дней эпидемии погибла 21 курица, 130 оставшимся был привит бактериофаг. Эпидемия прекратилась в тот же день. Неутомимый ученый продолжал свое дело.

Стоял 1928 год. Холера в Индии поражала селение за селением.

Д'Эррель ринулся в гущу эпидемии.

Он решил напоить холерных больных бактериофагом, который уже научился разводить в лаборатории. Выпитый бактериофаг встретится в кишках больного с холерными микробами и там их пожрет, как предполагал ученый. И действительно, 2 куб. сантиметра желтоватой жидкости, в которой находился бактериофаг д'Эрреля, возвратил холерного больного к жизни. Из 240 человек, не получивших бактериофага, погибло 145, из 70, выпивших по ложечке бактериофага, умерло только 6.

Д.Эррель продолжал свои исследования. Он решил, что незачем носиться ему от хижины к хижине и поить толпы народа из ложечки. Он вылил в каждый колодец селения по колбочке бактериофага и стал ждать результатов. Холера прекратилась. Бактериофаг, разлитый в колодцы, пожрал холерные микробы!

Года два назад в Донбассе, в июле, среди населения вспыхнула эпидемия дизентерии. Врачи применили бактериофаг д'Эрреля, и дизентерия прекратилась.

В 1930 г. проф. **Предтеченский** произвел опыты лечения тифозных больных бактериофагом в Днепропетровске и получил совершенно отчетливое благоприятное действие.

Бактериофагом сейчас лечат от холеры, дизентерии, брюшного тифа, от гнойных заболеваний. Бактериофагом лечат людей, лошадей, свиней, кроликов, птиц и даже растения.

Мы все полней и глубже познаем свойства бактериофага. Пути и формы применения его непрерывно растут и вширь и вглубь. Бактериофаг ныне употребляется для повышения лечебных свойств вакцин, для изучения изменчивости микробов.

Для развития физкультурного движения среди пионеров и школьников ВСФК СССР ввел новый детский значок «Будь готов к труду и обороне». В комплекс норм значка входят прыжки, бег, противогаз и пр. На фото: пионеры 43 школы тренируются в прыжках и одевании противогаза

УЧЕБНИКИ ДОЛЖНЫ БЫТЬ ВЫПУЩЕНЫ В СРОК

В этом году положение с изданием в республиках Закавказья стабильных учебников значительно лучше, чем в прошлом году, и, если издательствами будут приняты все зависящие от них меры, поставленные перед ними директивными органами задача — выпустить все учебники не позже 1 августа — будет выполнена.

Однако, элементы успокоенности, наблюдаемые в выпуске учебников и пассивное ожидание некоторыми издательствами присылки Упредгизом РСФСР оригиналов учебников, подлежащих переводу на местные языки, могут внести в ответственнейшее дело своевременного выпуска учебников серьезный прорыв.

Издательства заблаговременно приступили к изданию учебников, но темпы были взяты ими далеко не удовлетворительные. При перенесении центра тяжести по выпуску учебников на последний месяц—июль, даже 100-процентное выполнение июньского плана издания не гарантирует окончания выпуска всех учебников в срок, если в июле будет допущена малейшая заминка.

Оставляет желать лучшего качество оформления учебников, особенно переплетов — тонких, ломких, быстро изнашиваемых. Издательства должны усвоить, что **понятие стабильности относится не только к качеству содержания учебников, но и к их оформлению.** Учебники, быстро изнашиваемые, не могущие служить несколько лет, ни в каком случае не оправдывают своего названия стабильных.

* * *

Фактическое положение с изданием учебников в отдельных республиках таково:

Азернешр дает в нынешнем году для тюркских школ **64 названия** учебников, в том числе 12 на числа изданных в прошлом году. Из 52 учебников, выпускаемых в этом году, **на 10 июня в производстве 41. Издано же к этому сроку всего 13.**

Задерживается издание 11 учебников: хрестоматий для начальной, неполной и полной средней школы из-за отсутствия программ по языку и литературе и учебника немецкого языка, не сданного еще автором. Не получены из Москвы оригиналы подлежащих переводу учебников по химии, алгебре, органической химии, по минералогии и геологии, физике, астрономии и сборник алгебраических задач.

Неудовлетворительно положение с изданием учебников для школ национальных меньшинств.

Всего намечено к изданию 41 учебник на талышском, татском, курдском, лезгинском, армянском и русском языках. Для талышских школ Азернешр издает 24 учебника, для татских—9. Остальные ожидаются из Москвы.

Курдские учебники частично издаются в Баку, частично будут получены из Армении. **Из 41 учебника на 10 июня сдано в производство 20,** в том числе на талышском языке—15, на татском—4, на курдском—1.

Издано на 10 июня всего 2 учебника на татском языке. Издание учебников для школ национальных меньшинств Азернешр продвигает недостаточно энергично.

Бумагой Азернешр обеспечен.

* * *

Гиз Грузии издает на 1934-35 уч. год **78 стабильных учебников**, в том числе 27 для начальной и 51 для средней школы. Из этих учебников 5 для школ национальных меньшинств (учебник по географии Грузии). Остальные—для последних Гиз Грузии получает из других республик.

На 25 июня из общего числа подлежащих выпуску учебников издано 20. Остальные в большинстве в наборе и печати. Часть уже отпечатана и ждет брошюровки, оформления.

Некоторые затруднения Грузия испытывает с бумагой и в особенности, с оформлением, но до сих пор все затруднения преодолевались. Вся работа строится таким образом, чтобы все до последнего учебника были выпущены к 1 августа.

* * *

В Армении из намеченных к изданию 54 названий учебников для начальных и средних школ (в том числе 2 из выпущенных в прошлом году) на 10 июня уже **издано 22**, в наборе и печати—12, в процессе перевода, рецензии и редакции—7. Под вопросом остаются **11** названий, вследствие задержки получения из Москвы оригиналов.

Бумагой Гиз Армении обеспечен

Недостаточное внимание уделено учету и сохранности старых стабильных учебников, особенно в районах, где слабо развернута также мобилизация средств для выкупа новых стабильных учебников. В ряде районов (Делижанский, Вединский, Вагаршапатский и т. д.) большинство школ не использовало для этого время до роспуска учащихся.

АЛ.

Мцхет, сочетающий в себе горы, лес и воду, становится одним из любимейших мест отдыха трудящихся Тифлиса в жаркие летние дни. На фото: катание на лодке на озере ЗАГЭС и прыжки в воду

СПЕКТАКЛИ ТЕЛАВСКОГО ТЕАТРА

Обычные представления в провинциальном театре, как о чем-то второстепенном, весьма отдаленном от подлинного театрального искусства, в значительной мере устарели и решительно требуют пересмотра.

Огромный культурный рост трудящегося населения и его повысившиеся требования к искусству, заботливое отношение местных организаций определяют лицо наших «провинциальных» театров.

Районные театры уже превратились в серьезнейший фактор роста советской театральной культуры.

Об этом красноречиво говорит первый спектакль **Телавского театра**, показывающего тифлисскому зрителю итоги своей годичной работы.

Уже один тот факт, что Телавский театр проводит свои постановки в Тифлисе, является лучшим показателем того, как велики наши достижения в области развития советского театра.

«Суд» Киршона, показанный Телавским театром, при всех своих крупнейших недостатках, в которых в значительной мере чувствуется еще неизжитый автором со времени написания пьесы «груз» рапповских ошибок, представляет весьма трудный материал как для постановщика, так и для актеров.

Столкновение представителей различных классов и партий догитлеровской Германии, обнаженная механика классовой борьбы, сложный путь преодоления социал - реформистских убеждений у сознания рабочих требуют от театра высокого идейного и художественного уровня, позволяющего выявить основные достоинства пьесы и преодолеть ее некоторый схематизм и недостаточную глубину.

Постановщику **(В. Абашидзе)** удалось в значительной мере осилить эту задачу. Культурный, хорошо сделанный спектакль, в котором режиссер сумел обнажить основную идею пьесы, смотрится с нарастающим интересом.

Неодинакова игра актеров. Центральный образ рабочего социал-демократа Клауса Маурера явно выше возможностей исполнителя (арт. **Авакова**). Правильно задуманный рисунок образа старого рабочего Клауса, суб'ективно честного, но ставшего жертвой своих убеждений и социал-демократических вождей, не получил своего сценического выражения.

Артисту **Закариадзе** удалось преодолеть схематизм Рудольфа и создать яркий образ коммуниста, неуклонно борющегося за освобождение рабочего класса против всякого рода соглашателей и фашистов.

Удачно даны театром такие трудные образы, как дочери Клауса (Берта **—Корели**, Хильда — **Гдзелишвили**), старика Кетвича **(Сихарулидзе)**, Эриха **(Саларидзе)**. Слабее Зольдтке. Трудно судить об остальных исполнителях так как в пьесе им отведены мало выразительные и страдающие схематизмом роли.

Отдельные шероховатости об'ясняются вполне понятным волнением и первоначальной неуверенностью исполнителей, не нарушают общего впечатления от спектакля и позволяют с еще большим интересом ожидать дальнейших постановок театра.

В. Б.

—o—

БРИГАДЫ ПИСАТЕЛЕЙ ЕДУТ В РАЙОНЫ

В связи с подготовкой к всесоюзному с'езду писателей в районы Грузии направляются писательские бригады для проведения вечеров, читательских конференций и рабочих собраний. В первую очередь бригады направляются в Чиатуру, Поти, Зестафони, Сталини и Лагодехи. В июле во дворце писателей состоится три творческих дискуссии: **«О творческом методе советской литературы»** (докладчик **А. Дудучава**), **«О творчестве молодых кадров»** (**В. Жгенти**), **«О творчестве П. Сакварелидзе»** (**М. Торошелидзе**).

СИМФОНИЧЕСКИЙ СЕЗОН В БАКУ

Растущие культурные запросы широких масс трудящихся нефтяного Баку поставили перед местными культурными организациями задачу поднять на более высокий уровень качество художественного обслуживания рабочего зрителя и в том числе музыкального обслуживания.

В связи с этим был поставлен вопрос **об образцовой организации летнего симфонического сезона 1934 г.**

Баку и в прошлые летние сезоны являлся одним из центров симфонической культуры СССР, обеспечивая участие в симфонических концертах выдающихся оркестровых коллективов и крупнейших художественных сил. Однако, нынешним летом симфоническое дело поднято на небывалую еще в Баку высоту и приняло действительно широкий размах.

На текущий сезон приглашены крупные европейские дирижеры — **Оскар Фрид, Сенкар, Фительберг** и др., турецкий дирижер **Зекки-бей**, из советских—**Гаук и Голованов.** Из солистов приглашены **крупнейшие вокалисты и инструменталисты СССР**, а для пояснения концертных программ — профессора **Богуславский, Чемоданов и Браудо.**

Шарж Н. Р.

Дирижер В. Гаук

Основа симфонического сезона — **оркестр Московской гос. филармонии**, не давно отметивший свой 5-летний юбилей. Оркестр успел переиграть огромное количество крупнейших произведений советских и классических авторов и достиг большой слитности и сыгранности. В прошлом году он совершил поездку по Донбассу, где в течение месяца провел до 40 выступлений. За свою работу в Донбассе и Кисловодске **оркестр дважды награжден Красным знаменем.**

Сезон открылся симфонией ленинградского композитора **А. Гладковского—«26»**, построенной на тематике, близкой и родной бакинскому пролетариату. Симфония представляет собой монументальное произведение, сочетающее музыку, пение и чтение.

Другим автором первых двух концертов явился крупнейший из советских композиторов **Д. Шостакович**, автор трех симфоний, двух балетов, двух опер и других музыкальных произведений. Прекрасный пианист, Д. Шостакович выступил с собственным фортепианным концертом. Третий концерт посвящен был **Чайковскому и Вагнеру.**

Шарж Н. Р.

Композитор Д. Шостакович

Дирижером первых трех концертов явился **А. В. Гаук**— вдумчивый, серьезный музыкант, неутомимый пропагандист советской музыки.

Из солистов, помимо Д. Шостаковича, выступал артист ленинградского ГОТОБ **Б. Фрейдков.**

Все три концерта прошли с большим под'емом и имели крупный художественный успех.

Вокруг концертов проведена большая работа по линии организации рабочего зрителя. Все льготные билеты переданы профсоюзам. Для привлечения на концерты рабочих-ударников введена система премирования ударников абонементами на все концерты сезона. План обслуживания рабочего зрителя предусматривает и выезды оркестра в рабочие районы.

Симфонические концерты — крупнейшее достижение нефтяного Баку. Общественные организации и в первую очередь профсоюзы должны сделать все от них зависящее, чтобы массовый зритель стал постоянным посетителем симфонических концертов.

Р. Г.

ДВИЖЕНИЕ В ЗАЩИТУ ТЕЛЬМАНА ТРЕВОЖИТ ФАШИСТСКИХ ТЮРЕМЩИКОВ

Подготовка к процессу в печати

БЕРЛИН, 28. (ЗТА). Заграничная кампания протеста против подготовляющегося процесса Тельмана **все более беспокоит руководящие круги Германии** и заставляет их отказаться от методов замалчивания. После того, как **«Берлинер берзенцейтунг»** опубликовала интервью с верховным прокурором, сегодня **Германское информационное бюро** распространяет опубликованную в той же газете статью проф. юстиции **Гримма.**

Гримм заявляет, что кампания протеста против суда над Тельманом— **«обычный прием», который «используется коммунистами, как излюбленное боевое средство антифашистской пропаганды и при помощи которого ставится под подозрение германская юстиция».** Гримм **возмущается, что в Париже создан комитет борьбы за освобождение Тельмана и германских антифашистов,** целью которого, по его мнению, является организация контрпроцесса.

Полемизируя с опубликованным в **«Юманите»** воззванием, **подписанным 1500 деятелями науки и искусства,** Гримм пытается доказать, что так называемый «народный суд» вовсе не чрезвычайный суд, и что он не исключает возможности защиты и публичности судебного следствия. В доказательство «независимости и честности» германских официальных защитников, Гримм ссылается на поведение германских адвокатов на лейпцигском процессе по делу о поджоге рейхстага.

Французские писатели не допущены к Тельману

ПАРИЖ, 27. (ЗТА). **«Юманите»** поместила статью французских писателей **Вильдрак и Приаселя,** вернувшихся недавно из Германии. Они указывают, что, **несмотря на все усилия, им не удалось добиться свидания с Тельманом.** Ответственный чиновник министерства пропаганды отказал писателям в свидании с Тельманом, мотивируя отказ тем, что **«Тельман в настоящее время числится за германским верховным судом, вследствие чего допущение свиданий иностранных журналистов с Тельманом повредило бы престижу Германии».**

11 рабочим грозит казнь

БЕРЛИН, 28. (ЗТА). На процессе **11 коммунистических рабочих** в Геклингене, обвиняемых в убийстве штурмовика, **прокурор потребовал казни для всех обвиняемых.** О процессе в печати ничего не сообщалось, несмотря на то, что он длился уже 15 дней. Это дело чрезвычайный суд в Геклингене разбирает уже вторично. Еще в сентябре прошлого года **по этому же делу были приговорены к казни 3 коммуниста, из которых двое были казнены.** Вслед за тем прокурор возбудил обвинение еще против 11 рабочих, якобы, участвовавших в убийстве этого же штурмовика, **10 из них были приговорены к казни,** но верховный суд не утвердил приговора.

БЕРЛИН, 27. (ЗТА). Бременский суд приговорил **26 рабочих-коммунистов** за коммунистическую деятельность к каторжным работам и к тюрьме на сроки от 4 месяцев до 2½ лет.

Телеграмма протеста Гитлеру

ВАРШАВА, 26. (ЗТА). Группа видных писателей и профессоров послала Гитлеру телеграмму протеста против содержания в концентрационных лагерях германских писателей-пацифистов **Осенцкого, Мюзама и Кюстера.**

БЕСЕДА МОЛОКОВА И ЛЕВАНЕВСКОГО С ЛОНДОНСКИМИ ЖУРНАЛИСТАМИ

ЛОНДОН, 28. (ЗТА). Печать, сообщая о прибытии летчиков—героев Советского союза, помещает фотоснимки, подробно описывает восторженную встречу, оказанную летчикам. Газета **«Стар»** публикует заявление **Молокова,** который отметил большие успехи гражданской авиации в СССР.

ЛОНДОН, 28. (ЗТА). Сегодня в советском полпредстве состоялся прием представителей печати, на котором присутствовали герои Советского союза тт. **Молоков и Леваневский.**

Свыше часа представители всех крупнейших лондонских газет расспрашивали летчиков о подробностях их полетов в лагерь челюскинцев, об условиях погоды и т. д. **Восхищение вызвала находчивость и изобретательность летчиков,** которые смогли преодолеть ряд громадных трудностей, недостаток воды для моторов, замерзание воды в специальных баках и т. д. **Журналисты выражали также восхищение исключительной отвагой летчиков,** совершавших полеты в чрезвычайно тяжелых условиях.

5 июля «Общество культурной связи с СССР» устраивает в честь героев Советского союза прием, на который будут приглашены видные представители науки, литературы и искусства.

ГОТОВИТСЯ СУДЕБНАЯ РАСПРАВА

Шесть депутатов рабоче-крестьянской фракции латвийского сейма—перед военным судом

РИГА, 28. (ЗТА). Перед военным судом предстали 6 депутатов рабоче-крестьянской фракции: **Гульбис, Берг, Матисон, Лапинь, Рутынь** и **Бите.** Седьмой **Ершов** уехал из Латвии до ареста. Процесс продолжается уже три дня.

Обвинительный материал, собранный судебным следователем по особо важным делам **Эвансом,** составляет **11 томов. Обвинительный акт — 68 страниц.** Сущность обвинения заключается в том, что **депутаты рабоче-крестьянской фракции, якобы, связаны с коммунистической организацией, цель которой — свержение существующего строя в Латвии и установление советского строя.** Кроме этого, главного обвинения, которое выдвигается против всех шестерых депутатов рабоче-крестьянской фракции, каждому из них в отдельности предъявляется целый ряд других обвинений. Так, председателю фракции Гульбису, например, ставится в вину, что он издавал легальный журнал **«Трибуна»,** который редактировался в коммунистическом духе, и что он распространял советские газеты, которые получал в качестве депутата сейма.

Чтение обвинительного акта и другие формальности заняли весь первый день процесса и только на следующий день, т. е. вчера, начался допрос свидетелей. **Главными свидетелями обвинения выступали чиновники охранки.**

Первым был допрошен заведующий агентурным отделом **Штиглиц,** который заявил, что рабоче-крестьянская фракция сейма «находилась в полном распоряжении Центрального комитета латвийской компартии» и «фактически руководила всем коммунистическим движением в Латвии».

На вопрос **Берга,** несут ли депутаты рабоче-крестьянской фракции ответственность за то, что коммунистическая партия нелегально издавала воззвания, свидетель ответил, что «у фракции и у компартии была одна и та же цель и программа».

В виде доказательства он привел тот факт, что еще прошлой ночью, в связи с процессом, компартия распространяла прокламации.

Берг далее спросил, обнаружила ли полиция склады оружия, принадлежащие компартии, что доказывало бы, что коммунисты готовились к вооруженному выступлению против существующего строя.

На этот вопрос свидетель ответил, что складов полиция не обнаружила, но что это ничего не доказывает, «так как коммунисты знали, что в нужный момент у них будет достаточно оружия».

Был допрошен также ряд других агентов полиции. Один из них, между прочим, показал, что на рабочем митинге, на котором говорилось о кризисе, обвиняемый Матисон рассказывал «чудеса о жизни в Советском союзе» и «убеждал слушателей установить советский строй в Латвии».

Некоторые свидетели обвинения в своих показаниях путаются.

ПОБЕДЫ ИСПАНСКИХ СТАЧЕЧНИКОВ

ПАРИЖ, 25. (ЗТА). По сведениям из Мадрида, во всеобщей забастовке испанских сел.-хоз. рабочих участвовало **более 300 тысяч рабочих.** Забастовка в основном закончилась. **В ряде пунктов рабочие добились удовлетворения своих требований** и приступили к работе на лучших, чем прежде условиях.

Забастовка металлистов в Мадриде, продолжавшаяся более трех месяцев, закончилась победой бастующих рабочих. Предприниматели были вынуждены удовлетворить требования рабочих о сокращении рабочей недели до 44 часов при сохранении прежней зарплаты.

БАРТУ ВЕРНУЛСЯ В ПАРИЖ

Интервью об итогах поездки

ПАРИЖ, 28. (ЗТА). **Барту,** дал интервью сотруднику **«Ажанс экономик и финансьер».**

«Я возвращаюсь в Париж,—заявил Барту,—не только удовлетворенным, но даже преисполненным энтузиазма».

Касаясь своих переговоров с королями Румынии и Югославии, Барту заявил:

«Я имел, между прочим, возможность раз'яснить нашу позицию в отношении Советского союза». «Я говорил,—продолжал Барту, — **об интересе, который представляет сближение с этой первоклассной державой,** и напомнил, что геоприфия диктует историю. Эта французская политика проводилась открыто. С самого начала переговоров мы об этом информировали английское правительство, Польшу и Германию. Я должен добавить, что в пактах взаимопомощи предусмотрено место для Германии и, я надеюсь, она к ним присоединится».

Барту отметил удивительное невежество высокопоставленных национал - социалистских чиновников, которые, как Риббентроп, оказывается, не знают важнейших фактов предвоенной истории.

На вопрос, поедет ли Барту в Италию, Барту ответил, что поехал бы, если бы можно было рассчитывать на полное урегулирование франко-итальянских проблем. «Поездка чисто протокольного характера, — добавил Барту, — была бы неуместной».

ПАРИЖ, 28. (ЗТА). Прибыл Барту.

Французский заем Румынии

ЛОНДОН, 27. (ЗТА). Как сообщает бухарестский корреспондент **«Морнинг пост»,** Румыния, в результате визита **Барту,** заключила во Франции **заем приблизительно в 8 млн. фунтов ст.** в форме долгосрочных кредитов от крупнейших французских военных фирм. Часть оборудования для авиации будет, однако, закуплена в Англии. В связи с этим, румынский министр авиации выезжает в Лондон. Корреспондент опровергает слухи, что Румыния разместила заказы на вооружения в Японии. По его словам, эти слухи неправдоподобны, ибо румынская внешняя торговля основана на системе обмена, а Япония закупает в Румынии очень мало товаров.

ВОКРУГ УБИЙСТВА ПЕРАЦКОГО

ВАРШАВА, 27. (ЗТА). **«Газета польска»** сообщает, что по делу об убийстве **Перацкого** в Польше и заграницей (при содействии германской полиции) арестовано несколько человек, против которых имеются серьезные улики.

«Курьер червоны» сообщает, что на-днях «уходят в отпуск начальник отдела безопасности политического департамента министерства внутренних дел **Кухарский** и начальник общественной безопасности при правительственном комиссаре Варшавы **Лепковский». «Газета польска»** сообщает, что **названные лица «уже не вернутся на свои посты».**

Концентрационный лагерь в районе Пинских болот

ВАРШАВА, 28. (ЗТА). Агентство **«Искра»** сообщает, что на основании декрета президента от 17 июня, будет создан концентрационный лагерь **«для лиц, угрожающих общественной безопасности, спокойствию и порядку»** в местности Береза, Картуская, Пружанского уезда, Полесского воеводства. Береза Картуская находится в районе Пинских болот.

● ● ●

ИНЦИДЕНТ В МЕЖДУНАРОДНОМ КВАРТАЛЕ ШАНХАЯ

ШАНХАЙ, 28. (ЗТА). В международном квартале Шанхая несколько японских моряков избивали китаянку. Китайский полицейский пытался защитить ее. Два сержанта английской консульской полиции хотели помочь ему и арестовать японских моряков. Большая толпа японцев—частных лиц и прибывший японский морской патруль не допустили задержания буйствующих моряков. Более того, японский патруль разоружил английских сержантов и держал их под арестом всю ночь в караульном помещении японских морских сил в Шанхае. Один из арестованных был вскоре выпущен, другой же был освобожден лишь после вмешательства высших английских властей.

По сообщению агентства **«Симбун ренго»,** сегодня офицер японских морских сил в Шанхае официально выразил сожаление по поводу инцидента, указав, однако, что инцидент произошел «по вине английских сержантов, наведших револьверы на японских моряков». **Он утверждал также, что вопрос о праве муниципальной полиции арестовывать японских моряков, является спорным.**

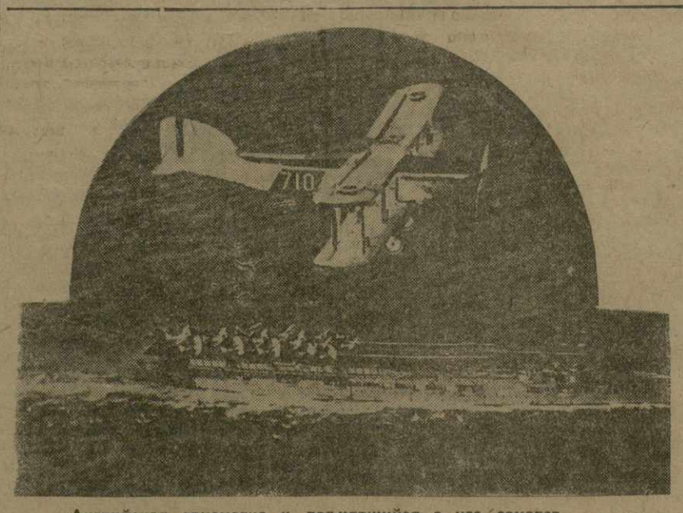

Английская авиоматка и поднявшийся с нее самолет

Антифранцузская позиция Венгрии

ВЕНА, 27. (ЗТА). Как сообщают из Будапешта, на внеочередном заседании парламента вынесен **резкий протест против антиревизионистских заявлений Барту в Белграде.** К общему удивлению, премьер **Гембеш,** под предлогом болезни, отсутствовал, ограничившись заявлением представителю венгерского агентства, в котором он **резко выступал против французской внешней политики и настаивал на ревизии мирных договоров.**

ЮГОСЛАВИЯ — ИТАЛИЯ—АЛБАНИЯ

ВЕНА, 27. (ЗТА). За последнее время югославская печать уделяет много внимания положению в Албании, особенно в связи с планами заключения балканского регионального пакта с участием всех балканских стран. Печать констатирует наличие напряженности в итальянско - албанских отношениях за последнее время и одновременно улучшение отношений между Югославией и Албанией. По словам печати, антиитальянские настроения в Албании начали усиливаться уже в конце прошлого года, особенно в связи с отказом Италии реализовать обещанный долгосрочный кредит Албании. Официальный орган албанского правительства **«Беса»** недавно, в связи с распространившимися слухами о наличии итало-греческого соглашения по балканским вопросам, открыто поставил перед итальянским правительством вопрос, существует ли между Италией и другими балканскими странами какое бы то ни было соглашение, затрагивающее албанские интересы.

Между Югославией и Албанией, вслед за заключением торгового соглашения, ведутся переговоры об укреплении экономических связей. Одновременно **югославская печать усиливает свою кампанию против Италии** по албанскому вопросу. Газета **«Политика»** обвиняет Италию в том, что она, пользуясь своим привилегированным положением в Албании, усиливает свои военные позиции, превращая один из албанских островов в итальянскую морскую базу. По словам печати, Италия возвела в Албании укрепления в районах Плане, Дельбиниште, Милиоты и укрепила стратегические дороги в одном из районов. **Все эти меры, по словам югославской печати, сводятся к тому, чтобы превратить Албанию в плацдарм на случай военных операций на Балканах.** В связи с этим, югославская печать выдвигает **предложение о гарантировании нейтралитета Албании другими балканскими странами.**

Завод им. 26. Сверловка деталей кроны для мотальной машины «Стандарт», ранее ввозившейся из за границы

АНГАР-БАЗУ САМОЛЕТУ „МАКСИМ ГОРЬКИЙ“

Батумские рабочие развернули кампанию сбора средств в фонд постройки ангара для агитсамолета «Максим Горький». **Коллектив ударников электромонтажного цеха батумских нефтеперегонных заводов внес 70 р. и вызвал весь коллектив заводов.**

* * *

В ответ на вызов Михаила Кольцова **работники районных газет: «Ени-Гянджа», «Гянджинский рабочий» и «Хорурдаин Гянджа»** отчислили на постройку ангара для самолета «Максим Горький» однодневный заработок — **200 рублей.**

Газеты развертывают среди читателей и рабселькоров большую работу по сбору средств.

* * *

ГЯНДЖА (Наш. кор). Рабочие маслобойно - маловаренного комбината обязались отчислить на постройку ангара для «Максима Горького» однодневный заработок, что составит около **3.000 рублей.**

Комбинат вызвал на соревнование суконную фабрику, предприятия промкооперации и текстильный комбинат им. С. Орджоникидзе.

Рабочие типографии «Ени Гянджа», постановили отчислить однодневный заработок на строительство ангара-базы.

ТРИКОТАЖНЫЕ ФАБРИКИ В ТИФЛИСЕ И БАКУ

Трикотажные фабрики в Тифлисе и Баку должны быть сданы в эксплоатацию в первой половине 1935 года.

Для разрешения всех вопросов, связанных с строительством фабрик, Наркомлегпром СССР командировал в Закавказье начальника главного управления трикотажной промышленности тов. **Мамаева.**

Механизированная швейная фабрика в Кутаисе

На новой **кутаисской швейной фабрике** ударными темпами происходит монтаж механизмов. Закончен монтаж 15 агрегатов. К 1 июля закончится монтаж остальных 5 агрегатов.

С 1 июля начнется отрегулировка всех агрегатов с таким расчетом, чтобы сдать в эксплоатацию новую мощную механизированную фабрику 15 июля.

КОНКУРС-СОРЕВНОВАНИЕ СОВЕТОВ

40 сельсоветов Аджаристана соревнуются

Все 40 сельсоветов Аджаристана активно включились в конкурс.

Основное условие соревнования сельсоветов — выполнить качественные и количественные показатели по чаю, цитрусам и табаку. Махинджаурский и Ахалцихский сельсоветы на 20 июня уже выполнили прополку.

Чаквинский сельсовет развернул большую работу по под'ему животноводства. Во всех селах района выбраны зооуполномоченные. **При всех сельсоветах организованы секции животноводства.**

Селения Чаквинского сельсовета организовали несколько субботников по уборке и мотыжению в чайном совхозе. Такую же помощь оказал Капандзибский сельсовет Салибаурскому совхозу.

Караклисский сельсовет реализует обязательства

Почти все сельсоветы Армении включились в конкурс и развернули работу по реализации обязательств. **Еще к 25 мая Ленинаканский район годовой план дорожного строительства выполнил на 65 проц. Сельсоветы Караклисский и М.-караклисский досрочно реализовали обязательство по дорожному строительству. По животноводству впереди идут Караклисский и Канхаранский сельсоветы. В этих сельсоветах в прошлом году насчитывалось всего 3 телки, а сейчас—115.**

Лучше обслуживать займодержателей

1 июля включаются в конкурс-соревнование советов финансовые организации Закавказья.

При НКФ ЗСФСР организована конкурсная комиссия и выделен премиальный фонд в 25.000 руб.

Премиальные фонды будут выделены и в распоряжение конкурсных комиссий при НКФ республик.

Лучшие сельсоветы будут представлены к премированию в центральную комиссию при НКФ СССР. Сберкассы организуют помощь сельсоветам в обслуживании займодержателей и вкладчиков, в выполнении планов по займам и вкладам.

ЗА ЛУЧШУЮ ОРГАНИЗАЦИЮ УЧЕТА СКОТА

По постановлению президиума ЦИК ЗСФСР с 25 июня по 1 сентября проводится **смотр налогового учета скота в Закавказье.**

Установлено переходящее красное знамя, которое получит республика ЗСФСР, лучше организовавшая подготовительную работу по учету скота. Учет скота должен быть закончен к 25 июля. К 5 августа — контрольный обход. 1 сентября будет произведена оценка итогов учета.

При Зак. УНХУ организована комиссия, которой поручено премировать отличившихся районных инспекторов и уполномоченных органов нархозучета.

Установлено 9 премий: 3 по 500 р., 3—по 300 и 3—по 200 руб.

ЦИК республик предложено установить переходящее красное знамя для лучших районов.

КОЛХОЗ ЭЛЕКТРИФИЦИРУЕТСЯ

(ОТ КАСУМ - ИЗМАЙЛОВСКОГО КОРРЕСПОНДЕНТА).

В 1928 году в местности Челяберти была голая пустыня.

Теперь тут оживленный поселок—колхоз «Красный Интернационал»,— один из культурных уголков Касум-Измайловского района. Колхоз твердо стал на путь зажиточной, культурной жизни.

Первыми в районе колхозники «Красного Интернационала» приобрели инкубатор, дающий через каждые 21 день 500 цыплят. Колхозники, выделенные для работы с инкубатором, отлично овладели техникой дела.

Колхоз имеет свиноводческую, птицеводческую фермы. Каждый колхозник имеет корову и по несколько свиней и птиц.

Малярия — бич района. С этим злом в «Красном Интернационале» ведут упорную, успешную борьбу. Колхозники построили специальный фильтр на цементной установке. Теперь колхоз получает чистую воду и число заболеваний малярией сократилось.

Начаты работы по электрификации колхоза. Колхоз приобрел динамо. Через полтора месяца **«Красный Интернационал» получит электрический свет.**

ФАРАШЯН.

НОВЫЕ АВИОЛИНИИ

Закавказским управлением гражданской авиации установлены **регулярные рейсы самолетов** по линии **Евлах — Нуха — Закаталы, Тифлис —Эривань и Тифлис — Минеральные воды** (через Главный кавказский хребет). Сданы в эксплоатацию новые аэропорты и аэродромы в Баку, Тифлисе и других городах Закавказья.

С 1 июля открываются авиорейсы **Тифлис — Кутаис,** с 15 июля самолеты будут летать по маршруту **Тифлис—Кутаис—Сухум.** Самолеты из Тифлиса (с посадкой в Кутаисе) будут прибывать в Сухум через 5 ч. 30 мин.

15 июля сдается в эксплоатацию новая **аэролиния Кутаис — Амбролаури и Евлах—Агдам.**

На новых аэролиниях будут работать самолеты «СП» с местами для двух пассажиров. Для авиолинии Тифлис — Сухум из Москвы высланы самолеты «АИР».

С 1 июля увеличивается число самолетов обслуживающих авиолинию **Тифлис—Баку;** на этой линии устанавливается 2 парных рейса в сутки.

Гидроаэропланы МП-1, рассчитанные на 7 пассажиров, будут обслуживать открывающуюся с 1 августа новую аэролинию **Баку—Красноводск.**

* * *

В этом году Закавказское управление воздушных сообщений организовало **почтовые кольцевые авиолинии местной исполкомовской связи.** Наиболее значительные из них: восточное кольцо, охватывающее крупные районы Кахетии (Телав—Шильда — Кварели—Телав и Телав — Напареули — Пшавели — Ахмета — Телав). Установлена регулярная авиосвязь с совхозами и колхозами: Цнорис-Цхали — Алазанский зерносовхоз—Ширакский зерносовхоз и Аджикабул — Мильский совхоз — Агдам—Агджабеды.

1 июля сдается в эксплоатацию новая почтовая авиолиния Ленкорань—Аджикабул — Сальяны — Пушкино —Астрахан-Базар.

Закавказские соревнования по теннису

С 3 по 12 июля в Тифлисе будут происходить закавказские соревнования по теннису, с 13 июля по 30 июля—всесоюзные в Москве. По постановлению Закпрофсовета участники соревнований освобождаются от работы на все время соревнований с сохранением за ними среднего заработка.

Политотдельская газета на осетинском языке

1 июля в Цхинвали (Юго-Осетия) выходит **первый номер газеты политотдела Цхинвальской МТС на осетинском языке.**

Ответственный редактор **В. ГРИГОРЯН**

С ФРОНТА ИНДУСТРИАЛИЗАЦИИ

МАРГАНЕЦ

Выдача готовой продукции Чиатурскими рудниками и заводами

за 27 июня (в тоннах)

Задание	Выполнение	Проц. выпол.
3026	3137	103.7

Затребовано и подано 198 вагонов, погружен 191 вагон.

Феррозавод за 25 дней

ЗЕСТАФОНИ

(ПО ТЕЛЕГРАФУ ОТ НАШ. КОР.).

◆◆ За 25 дней июня феррозавод дал стране 923,2 тонны ферросплава вместо плановых 1082,4 тонн; план выполнен на 85,3 проц.

По первой печи план плавки выполнен на 88,6 проц. По второй печи —77,2 проц.

За этот же период опытный завод выплавил 30 тонн ферросплава.

Особенно отстала **вторая печь.** Из-за частой порчи импортного оборудования леток и гидравлики.

Водоохлаждение масляных труб конструкции мастера Сивака продолжает работать бесперебойно.

Завод им. 26. Обточка гирек к весам

Серный колчедан

ГЯНДЖА

(ПО ТЕЛЕФОНУ ОТ НАШ. КОР.).

◆◆ Темпы добычи серного колчедана **на Чирагидзорских рудниках** из месяца в месяц повышаются.

План добычи за май рудники выполнили на 121 проц.

Плохо идет переброска руды от места разработок на станцию. В течение последних месяцев на рудниках накопились большие завалы руды—около 20.000 тонн.

Сейчас, благодаря рациональной постановке использования автомашин и улучшению качества их ремонта, переброска руды идет значительно энергичнее.

МЕДЬ

КАФАН

(ПО ТЕЛЕГРАФУ ОТ НАШ. КОР.).

◆◆ За 26 июня по Кафанскому комбинату добыто 43 тонны руды — **79,6 проц.**

Меди выплавлено 3,7 тонны — **106,5 проц.**

◆◆ **27 июня** добыто 58 тонн руды —107,4 проц. плана. Меди выплавлено 3,54 тонны—101,2 проц. плана.

АЛЛАВЕРДЫ

(ПО ТЕЛЕФОНУ ОТ НАШ. КОР.).

◆◆ **27 июня** на Аллавердском медном комбинате добыто 239 тонн руды —99,6 проц. плана; меди выплавлено 8,58 тонн—111,9 проц. плана.

За 27 дней июня план добычи руды выполнен на 112,8 проц. Впереди Ленинские рудники, выполнившие план на 119,6 проц. От добычи руды отстает выплавка меди. За 27 дней план выполнен на 81,04 проц.

На Канакиргэсе

На строительстве Канакиргэса идет монтаж турбин. Монтируются первая, вторая и третья турбины. **Линия передачи Канакиргэс—Караклис** смонтирована на 5 клм. Испытания установленных машт дали удовлетворительные результаты.

В последнее время от заводов поступили заказанные для Канакиргэса 3 силовых трансформатора по 15 тыс. киловатт-ампер каждый.

ВСЕСОЮЗНЫЙ ИНСТИТУТ

по борьбе с вредителями и болезнями сельскохозяйственных культур и продуктов „ЮЖИНБОВ“ В ТИФЛИСЕ

ОБ'ЯВЛЯЕТ прием студентов на 1934-35 учебный год на русский, грузинский, армянский и тюркский сектора.

«Южинбов» готовит агрономов высшей квалификации по борьбе с вредителями сельского хозяйства.

Заявления принимаются от лиц в возрасте с 17 до 35 лет, с законченным средним образованием (10-летка, техникум, рабфак).

1. Все поступающие без исключения подвергаются приемным испытаниям: по родному языку, математике, физике, химии и обществоведению в об'еме курса средней школы.

Лица, окончившие техникумы, принимаются на общих основаниях, но лишь по истечении срока работы по специальности, после окончания техникума.

С заявлением обязательно представление следующих документов в подлинниках:

1) об образовании, 2) рождении, 3) о здоровьи, 4) об отношении к воинской повинности, 5) о соцпроисхождении и положении поступающего, и его родителей, 6) заверенной анкеты, 7) двух заверенных фотокарточек.

Прием заявлений с первого июля по 10 августа, в канцелярии Института (Тифлис, Плехановская, 140, во дворе, здание «Южинбов»).

Испытания с 15 по 25 августа.

Начало занятий 15 сентября 1934 г.

Анкеты для поступающих можно получить в канцелярии Института.

Директор «Южинбова» ДОЛИДЗЕ.

в целях **БЕСПЕРЕБОЙНОГО ПОЛУЧЕНИЯ** газеты „ЗАРЯ ВОСТОКА“ НЕОБХОДИМО ПОДПИСАТЬСЯ **Заблаговременно**

УполНКТП СССР при Закавнаркоме созывает 1 июля с. г. в 7 часов вечера в здании УполНКТП, Руставели 36,

совещание всех инженеров,

которые окончили в т. г. **Закавказский индустриальный институт,** но до сих пор не оформлены на работу.

Закавказская краевая контора промбанка СССР

об'являет, что согласно постановления НКФ СССР:

1. Эриванское отделение преобразовано в Армянскую контору ПРОМБАНКА СССР.

2. В Чиатуре организован пункт уполномоченного ПРОМБАНКА СССР.

Рояль

фирмы Шредера кабинетн. **продается.** (Дидубе) Потийская ул. 17 вход со двора.

Кипятильники фарфоровые

ЦЕНА 10 руб. (Шнур с фарфоровыми втулками, размер 2 метр. для утюгов, чайников и плиток **8 р.** Там же принимается ремонт электро-нагр приборов.

ПЕРЕШЕЛ на Плехановский пр. 146, против кино „Октябрь“ (быв. „Аполло“).

ДОКТОР БЕРИЕВ

венерич. мочеполовые сифилис, кожные. Утр 9—12, Веч. 6—8. Ниже Лиановский переулок, 8 Для женщин отдельный вход. Наносось гост. „Европа“ 6. „Нов“).

Зубной врач Н. М. Фишерович

Перешел на улицу Амо (б Ксенинев № 12 рядом с аптекой

Занятия на курсах,

организуемых ЗИС по подготовке зав. полевыми лабораториями (по бетону) начинаются 7 июля т. г. в вечерние часы.

ВСЕМ стройорганизациям как оформившим свои заявки, так и не успевшим сделать таковые, а также отдельным лицам, желающим пройти указанные курсы, надлежит перевести на текущий счет ЗИС в Зак. краевой конторе Госбанка № 40156 стоимость всего обучения одного слушателя в размере 400 руб. Регистрация курсантов будет производиться **до 5 июля** включительно от 8 с полов. до 3 часов дня в здании Зак. института сооружений —Тифлис, Вакэ, Университетская 52.

Директор ЗИС **Вашклевич.**

Меняем квартиру в Тифлисе со всеми удобствами 37 м. на равноценную в **Кисловодске** 5 почт. отд. Симановской.

Срочно продается мотоциклет марки „Дерад“ гор. Грозный первый загородный переулок № 106 П. Н. Неумывакин.

К сведению жактов и домоуправлений

Фонари домовые

по вновь утвержденному образцу **перекрашиваются** в мастерской художественно - производственного комбината союза сов. художников Грузии.

(Плехановский пр. д. 71 рядом с садом ДКА).

МЕНЯЮ

кварт. 2 комн. 30 кв. м. **со всеми удобствами** на 2—3 комн. 45—50 кв. м. в районе пр. Руставели. пл. Закфедерации (пл. Свободы). Спрос. в отделе об'явлений „Заря Востока“

ТРУБКИ и МУНДШТУКИ

вырабатываются по лучшим заграничным образцам. по доступной цене

Токарь ШНИТМАН.

Театральный пер., 11. Ход с пол'езда.

Дирекция и сотрудники Грузмедпрессы выражают соболезнование сотруднику Юлону Карбелашвили по поводу смерти его жены

Беты Карбелашвили.

Администрация, местком и сотрудники Зак. научно исследовательского института труда выражают соболезнование старшему научному сотруднику Ф. Э. Харазишвили по случаю смерти его жены

Кетеваны Амираджиби.

Администрация, местком и сотрудники Закщелкинститута извещают о смерти аспирантки

Хоситашвили Беты

Вынос тела из кв. по Канцирской ул. № 3 (Ваке) сегодня 30 июня, в 7 час вечера.

Партячейка, местком и актив Тифл жел. дор. б-цы извещают о смерти после тяжелой болезни врача общественника и активиста

д-ра Александра Георгиевича МАГАЛАШВИЛИ

Вынос тела 30 июня в 2 часа дня из кварт Коргановская № 12

Администрация и сотрудники Тифлисской Центральной железнодорожной поликлиники со скорбью извещают о смерти дорогого товарища врача-консультанта

Александра Георгиевича Магалашвили

Вынос тела сегодня 30 июня, в 2 часа дня из кварт. Коргановская 12.

ЗАКАВКАЗСКАЯ ТИПОГРАФИЯ ИМЕНИ А. Ф. МЯСНИКОВА ИЗД-ВА «ЗАРЯ ВОСТОКА». ПР. РУСТАВЕЛИ, 36. УПОЛ. ГЛАВЛИТА А—608.