Пролетарии всех стран, соединяйтесь!

ЗАРЯ ВОСТОКА

ОРГАН ЗАККРАЙКОМА ВКП(б) и ЦИК ЗСФСР

АВГУСТ 29 СРЕДА 1934 г.

№ 201 (3312)

ГОД ИЗДАНИЯ 13-й

СЕГОДНЯ В НОМЕРЕ:

ПЕРВЫЙ ВСЕСОЮЗНЫЙ С'ЕЗД ПИСАТЕЛЕЙ.—Художественная литература Азербайджана — доклад пред. ССП Азербайджана тов. АЛЕКПЕРЛИ.—Советская драматургия—доклады тт. КИРПОТИНА, КИРШОНА, ПОГОДИНА и А. ТОЛСТОГО.

С ФРОНТА БОРЬБЫ ЗА НЕФТЬ. 27 августа промысла Азнефти добыли 52.142 тонны.

ДЕСЯТЬ ЛЕТ КРАЕВЫХ КУРСОВ ПАРТИЙНОГО АКТИВА.

ТУРЕЦКАЯ ВОЕННАЯ МИССИЯ В МОСКВЕ.

СТАТЬИ: ПЕРЕДОВАЯ — Решает большевистская инициатива. ПЕРЕДОВАЯ «ПРАВДЫ» — Верных сынов великой родины — Красной армии. Е. ДАМЕНИЯ — Образцово организовать заготовки табака.

ЗА ГРАНИЦЕЙ:

МАНЬЧЖУРИЯ: Пытки арестованных советских служащих в маньчжурских застенках.—Антисоветская кампания японо-маньчжурских газет.

ПОЛЬША: На поводу у гитлеровской Германии.

Решает большевистская инициатива

Созванное недавно Краевым комитетом партии совещание по вопросам местной промышленности, в работах которого приняли широкое участие председатели районных исполнительных комитетов, со всей ясностью вскрыло, что на этом исключительно важном участке народного хозяйства все еще слабо реализуются решения XVII с'езда ВКП(б), указания т. **Сталина** о дальнейшем под'еме и развитии предприятий местной промышленности.

Предприятия местного значения крупнейших городов ЗСФСР выполнили план первого полугодия на 43 проц., при чем по предметам широкого потребления—только на 30 процентов.

Местная промышленность в значительной мере состоит из предприятий, вырабатывающих продукцию **широкого потребления.**

Совершенно понятно громадное политическое значение дальнейшего под'ема местной промышленности, являющейся серьезным дополнительным фактором в деле всестороннего удовлетворения быстро растущих потребностей рабочих, колхозников, широких трудящихся масс.

Неизмеримо вырастает сейчас ответственность партийных, советских организаций, в особенности **исполнительных комитетов,** в связи с опубликованием постановления об организации наркоматов местной промышленности, передающего руководство предприятиями местного значения целиком и полностью совнаркомам союзных и автономных республик и местным исполнительным комитетам.

Однако, местные исполкомы в целом ряде районов все еще не проникнуты сознанием той ответственности, которую они несут за дело развития местной промышленности, плохо занимаются живым практическим делом, замыкаясь зачастую в рамки бесконечного составления проектов, смет и бумажной писанины.

Тов. **Сталин** на XVII с'езде партии поставил задачу **«развязать местную советскую промышленность, дать ей возможность проявить инициативу в деле производства товаров ширпотреба и оказать ей возможную помощь сырьем и средствами».**

Этой инициативы в работе ряда районных исполнительных комитетов все еще нет.

А эта инициатива вместе с живой практической, организаторской работой может очень многое сделать в деле использования местных ресурсов сырья и производства таких предметов широкого потребления, в которых ощущает нужду данный район или область.

Там, где люди работают с большевистским огоньком, проявляя инициативу, изобретательность в вопросах укрепления и под'ема работы предприятий местного значения, — там налицо практические, положительные результаты работы, там налицо большевистская борьба за реализацию решений партии о развитии местной промышленности.

Взять, к примеру, **Ахалцихский районный исполком** (председатель т. **Чикоани**). Здесь, отрешившись от методов бумажной писанины, начали с живого практического дела, стремясь полностью использовать местные возможности: организовали новое гончарное производство по выделке труб, стали выделывать детские игрушки, деревянную тару, широко используют фруктовые отходы и т. д. и т. д.

Образцы передовой работы Ахалцихского исполкома должны стать широко известными другим районам, как ценный опыт борьбы за реализацию решений партии.

Нужно организовать обмен опытом работы местных исполкомов, зажечь огонь социалистического соревнования на лучшую организацию работы предприятий местной промышленности.

Но не везде правильно поняли суть и главный смысл поставленных задач.

Выявить и использовать местные сырьевые и топливные ресурсы, проявить максимальную инициативу, изобретательность и мобильность в борьбе за местное сырье, за местное топливо—такова задача!

Кубинский исполком (председатель тов. **Мамедханов**) вместо того, чтобы проявить инициативу в изыскании местных возможностей переработки плодоовощей, пошел по линии составления смет с требованием крупных ассигнований на постройку не иначе как... комбината. А дело переработки плодоовощей, которое можно широко поставить в районе, проявив живую инициативу и изобретательность, сейчас стоит, став жертвой вредных настроений гигантомании.

Со всей остротой должна быть поставлена сейчас задача укрепления предприятий местного значения **хозяйственными и техническими кадрами,** дальнейшего улучшения их **материально-бытового положения,** задача широкого разворота **организационно-партийной, массово - политической работы, социалистического соревнования** в деле лучшей реализации решений XVII с'езда ВКП(б) и указаний тов. **Сталина** о развязывании местной советской промышленности.

Печать должна широко развернуть на своих страницах обмен опытом передовых районов, предприятий, показ лучших людей борьбы за дальнейший под'ем, развитие и укрепление предприятий местной промышленности, за качество их работы.

Серьезнейшей задачей, стоящей перед партийными и советскими организациями, является усиление внимания к работе предприятий **промыслово-кустарной и потребительской кооперации,** организация повседневной помощи им со стороны районных исполкомов, слабо все еще занимающихся этим участком своей работы.

Стать ближе к потребителю, дать товар высокого качества, правильно, целесообразно и полностью использовать все имеющиеся возможности в изыскании местных ресурсов сырья, проявить максимальную гибкость и инициативу в деле развязывания местной промышленности — такова серьезнейшая политическая задача, на успешном разрешении которой нужно сейчас сосредоточить усилия и внимание партийных организаций и местных исполнительных комитетов.

ЯПОНИЯ СОЗНАТЕЛЬНО ПРОВОЦИРУЕТ ОБОСТРЕНИЯ

Пытки советских граждан в застенках Маньчжуго

ХАБАРОВСК, 25. (ЗТА). По последним сообщениям, всего на КВЖД арестовано, начиная с 13 августа, 54 служащих — советских граждан. В то время как первоначально аресты производились полицейскими-маньчжурами и белогвардейцами, **последние аресты производятся уже открыто японской жандармерией.**

Родственники арестованных крайне встревожены сообщениями о насилиях и бесчеловечных пытках, которым подвергаются арестованные в полицейских застенках.

Особенно, как всегда, усердствуют белогвардейцы. Наиболее распространено избиение арестованных палками. Применяются, однако, и более утонченные пытки. В некоторых случаях семьи арестованных получают их белье окровавленным.

Все эти методы «воздействия» применяются с целью **вырвать от арестованных «признание» и «раскаяние» в том, будто они занимались вредительской и террористической деятельностью на восточной линии КВЖД. От избиваемых и пытаемых арестованных требуют подписания протоколов, содержащих «признание», будто они, по приказанию штаба ОКДВА поддерживали связи с хунхузами и организовывали через них покушения на поезда, станции и т. д. и т. п.**

Саморазоблачение разбойников

БЕЙПИН, 25. Дайренская японская газета **«Мансю Ниппо»** в статье от 22 августа заявляет: **«После разрыва переговоров маньчжурская сторона должна будет приложить все средства и силы к тому, чтобы поставить КВЖД в затруднительное положение».** Тогда—по мнению газеты—советской стороне в конце-концов придется уступить КВЖД.

Открытый призыв к захвату КВЖД

БЕЙПИН, 26. Японская газета **«Харбин симбун»** в номере от 23 августа предлагает разрешить вопрос о КВЖД **вне зависимости от хода переговоров в Токио.** Газета заявляет: **«До окончательного разрешения вопроса о КВЖД необходимо выселить с территории Маньчжуго всех советских граждан и передать дорогу в распоряжение главного управления железных дорог Маньчжуго. Надо перешить колею КВЖД, негодные локомотивы и вагоны кому-либо продать и выписать из Америки новый подвижной состав».**

Бешеная травля советских служащих КВЖД

ХАБАРОВСК, 25. (ЗТА). Инспирируемые японскими военными кругами харбинские газеты **продолжают вести антисоветскую кампанию,** требуя дальнейших арестов советских служащих КВЖД. При этом выдвигается требование **не ограничиваться арестами среднего персонала, а арестовывать и высших руководителей дороги.** В частности, **«Харбинское время»** выдвигает провокационные обвинения против начальника службы эксплоатации — советского гражданина **Иванова** и его помощника **Зотова,** обвиняя их в покрывании «вредительства».

Японская газета **«Харбин ниц-ниц»** от 24 августа, сообщая о производимых арестах советских граждан, пишет:

«В дальнейшем полицией будут арестованы высшие агенты КВЖД. Возможно, что волна арестов с восточной линии перекатится в гор. Харбин где **будут произведены массовые аресты».**

Дикие вымыслы японо-маньчжурских властей

БЕЙПИН, 26. (ЗТА). Харбинские японо - маньчжурские и белые газеты продолжают помещать дикие вымыслы о «заговорах» и «кровавых расправах», подготовляемых «коммунистами» — советскими гражданами. Цель этих нелепых вымыслов—оправдать беспричинные многочисленные аресты.

«Харбинское время» от 25 августа сообщает о «больших складах» различного оружия, найденного якобы в подполье, погребах и на огородах у советских граждан. Найдены, якобы, винтовки, револьверы, ручные гранаты и пр. Характерно, что газета здесь же выбалтывает, что **подготовляются полицейские провокации,** указывая, что во многих случаях **обыски у советских граждан «происходили в их отсутствии».** Газета провокационно сообщает, что якобы многие советские граждане скрываются в советском консульстве.

Увеличение японского флота под флагом Маньчжуго

БЕЙПИН, 26. **(Соб. инф. «Правды»).** По сообщению печати, морской генеральный штаб Японии уже закончил разработку плана создания **«морского флота государства Маньчжуго».** Газета **«Дайрен симбун»** указывает, что **создание флота фактически уже началось.**

Местная иностранная и китайская печать сообщает, что японский морской генеральный штаб передает все суда устаревшего типа, а также корабли, требующие капитального ремонта, в распоряжение Маньчжуго. Кроме того, на японских верфях строится для Маньчжуго несколько новых кораблей. Печать указывает что базы морского флота Маньчжуго создаются в Инкоу (Ляодунский залив) и Талуньгоу (Корейский залив)

Морской флот Маньчжуго, над созданием которого интенсивно работает японский генеральный штаб, даст возможность Японии «легально» увеличить свои морские силы до любых, необходимых ей размеров.

Дайренская газета **«Мансю Ниппо»** поместила интервью с командующим японскими морскими силами в Маньчжурии адмиралом **Кобаяси.**

«Создать флот для Маньчжуго?—спрашивает Кобаяси. — Это вполне естественно, его надо создать. Где же это видано, чтобы государство было без флота? Отказ от вашингтонского договора нужно осуществить во что бы то ни стало до начала морской конференции». (ЗТА).

Агрессивный характер японской политики очевиден

ЛОНДОН, 27. **(Соб. кор. «Правды»).** Положение на Дальнем Востоке продолжает привлекать внимание английской печати, которая хотя и воздерживается от собственных комментариев, но отводит много места информации по этому вопросу.

Почти все газеты передают сегодня подробное сообщение о советской точке зрения на характер и движущие мотивы провокационных действий японо - маньчжурских властей.

Некоторые газеты при этом приводят и другие материалы, показывающие агрессивный характер политики японского империализма.

Токийский корреспондент **«Дейли геральд»** передает, что военно-морские круги Японии активно добиваются расторжения договоров, ограничивающих морские вооружения. Нетерпеливые офицеры грозят местью морскому министру за недостаточную энергию.

Последние решения японского кабинета по этим вопросам хранятся в секрете, но считается несомненным, что **Япония будет возражать против продления договоров на два года, как этого хотят некоторые английские и американские круги.** (ЗТА).

Совещание захватчиков

БЕЙПИН, 25. (ЗТА). Издающаяся в Харбине газета **«Харбинское время»** сообщает о прибытии 24 августа в Харбин представителей министерства путей сообщения Маньчжуго—японцев **Морита, Мори и Сато,** известных своими антисоветскими действиями на КВЖД при прошлогодних арестах советских ответственных сотрудников и попытке захватить в свои руки управление дорогой. По сообщению **«Харбинского времени»,** «с их приездом состоится важное совещание маньчжурских представителей на КВЖД для выработки планов дальнейших мероприятий. Советской стороне будет предложено дать ответ об угоне паровозов и вагонов, о переотправке на советскую территорию имущества дороги, а также на вопрос о немедленном пересмотре прав управляющего дорогой».

Растет влияние коммунистической партии Японии

ЛОНДОН, 27. (ЗТА). **«Манчестер гардиан»** публикует подробную корреспонденцию из Японии, констатирующую **непрерывный рост активности японской коммунистической партии.** Корреспонденция отмечает жестокие репрессии, применяемые к коммунистам, и подчеркивает значение того, что **коммунистическое движение растет вопреки преследованиям.**

«Наблюдая беспощадные и свирепые преследования коммунизма, можно было бы ожидать, что коммунизм должен быть искоренен, но в настоящее время перед нами открывается глубоко потрясающее и даже страшное зрелище постоянных успехов тех, кто готов рисковать всем для торжества коммунизма. **Коммунисты немногочисленны, но руководящие круги боятся их, как призрака смерти».**

«Дейли уоркер» отмечает рост стачечного движения в Японии. По официальным данным, в первой половине 1934 г. зарегистрирована 821 стачка.

Успех советской делегации на международном конгрессе

ВАРШАВА, 27. (ЗТА). 25 августа состоялось пленарное заседание международного географического конгресса, на котором профессор Шокальский зачитал письменный доклад проф. **О. Ю. Шмидта** на тему «Исследование Арктики в Советском союзе». Доклад вызвал огромный интерес. **«Курьер польский»,** приводя ряд выдержек из доклада Шмидта, обращает внимание на исключительный интерес к нему не только специалистов, но и широкой общественности Польши. Газета считает доклад Шмидта несомненным «гвоздем» конгресса.

25-го днем открылся советский отдел картографической выставки, организованный при конгрессе. Несмотря на то, что отделы ряда других государств составлены весьма содержательно и интересно, наибольший интерес вызывает все же советский отдел. Всеобщее внимание привлекает макет большого советского атласа мира.

Советские физкультурники возвращаются в СССР

ПАРИЖ, 27. (ЗТА). Перед от'ездом советских физкультурников из Франции на ряде стадионов состоялись состязания по различным видам спорта.

В Венсенне состоялись мото-велогонки. В Сен-Дени сборная футбольная команда Москвы встретилась с командой одного из парижских рабочих футбольных клубов. Матч закончился со счетом 14 : 1 в пользу советских футболистов. На стадионе Першинг в присутствии многих тысяч зрителей состоялись легкоатлетические состязания.

После состязаний советские физкультурники выехали в Москву.

Верных сынов великой родины—Красной армии

Вспомните призыв в старую палочную царскую армию! Сколько слез и горя вызывал он! Побоищами, погромами, сивухой сопровождался призыв в ненавистную буржуазно - помещичью опричнину, которая в сознании не могла не отождествляться с хамскими окриками, неудержимой площадной бранью и зуботычинами. Неграмотные, забитые и отсталые шли молодые парни «в солдаты» — шли, как на казнь.

Призыв в рабоче - крестьянскую Красную армию стал ежегодным общенародным торжеством! Молодые, здоровые, жизнерадостные идут в армию, как в школу. Взрослые рабочие и колхозники, ревностно оберегая армию, проверяют будущих призывников, разоблачая классово-враждебных лиц, которым доступ в армию пролетарской революции закрыт. Нигде в мире нет таких любовных и заботливых отношений со стороны народа к армии, как у нас. У нас армию любят, ее уважают, о ней заботятся.

В бурных овациях с'езда советских писателей красноармейской делегации, в проверке будущих призывников на цеховых и колхозных собраниях, в создании накануне призыва ударных бригад имени РККА — во всем этом проявляется теплое чувство любви, гордости и уважения, которым окружены наши красные бойцы.

Кто призывается в этом году в армию? Дети рабочих, колхозников трудящихся единоличников, служащих — молодые люди, которым в дни Октябрьской социалистической революции едва минуло пять лет. Они с трудом припоминают городового и совсем не помнят ужасов капиталистического строя. Они выросли при советской власти, ею воспитаны, ею поставлены на ноги. В школах, на фабриках и заводах, на шахтах и новостройках, в совхозах и колхозах в советском юношестве росло чувство любви к своей великой родине, давшей им радость знаний и радость труда.

В точном соответствии с опубликованным 8 августа в **«Правде»** приказом наркома обороны тов. **Ворошилова,** одновременно с призывом начинается и увольнение из рядов РККА в долгосрочный отпуск рядового и младшего начальствующего состава срочной службы.

Рабоче - крестьянская молодежь, покидающая ряды армии, в которой она прошла великолепную школу, заменит на предприятиях и в колхозах вновь призываемых. Бывшие красноармейцы, в которых армия сумела укрепить преданность своей родине, которых армия воспитала и вооружила знаниями, сумеют в новой обстановке и на новом поприще показать образцы социалистического ударного труда. Этим товарищам нужно организовать полобающую встречу и поставить их в хорошие условия работы.

Какое отличие от старой армии и от армии в буржуазных странах! Наши призывники в подавляющем большинстве своем грамотные. Они после школы сумели уже шагнуть через ряд производственных ступеней и получить немалую квалификацию. Наша молодежь, как и весь рабочий класс, как и все колхозное крестьянство, как и все трудящиеся, будет защищать—и хорошо защищать—свою родину, если империалистические хищники вздумают нападать на страну социализма.

Люди, рожденные в 1912 году и призываемые в армию, прекрасно знают, что бойцам социалистического фронта—в армии ли, на социалистических ли полях — везде надлежит быть передовыми и примерными в укреплении мощи и благосостояния Советского союза. И пока призыв еще не наступил, надо увеличивать выпуск продукции, повышать производительность труда, улучшать качество работы. На московских заводах — им. Фрунзе, им. Орджоникидзе, «Каучук» и др.—призывники организовали ударные бригады, отлично себя зарекомендовавшие. В колхозе «Надежда» лучшей считается бригада, возглавляемая призывником-колхозником тов. **Корниенко.** Можно было бы назвать немало колхозов и предприятий, где призывники показывают примеры производственной активности и сознательности.

Но не во всех областях и районах партийные, комсомольские и советские организации по-настоящему организовали активность призывников и тех, кто их в армию провожает.

Московская, Ленинградская, Адыгейская — вот области, энергично и настойчиво соревнующиеся на право удержать переходящее красное знамя Народного комиссариата обороны.

В соревнующихся областях широко поставили обучение малограмотных и неграмотных. Одновременно развернулась и военно - политическая подготовка призывников: увеличивается число ворошиловских стрелков, растет число молодых физкультурников, добившихся значка «Готов к труду и обороне».

Не то в районах, где недостаточно поняли политическое значение подготовки к призыву. Здесь местные организации забыли об ответственности, налагаемой на них предстоящим призывом. Школы ликбеза работают слабо, на низком уровне и раз'яснение призывникам их задач в Красной армии.

Отношение местных организаций к нашей Красной армии определяется не «торжественными» резолюциями и обещаниями, а делами и в частности отношением к призывникам.

Призыв рабоче - крестьянской молодежи в ряды Красной армии должен превратиться в массовое торжество трудящихся нашей великой страны, сумевшей под руководством партии Ленина—Сталина создать свою боевую армию, мощную защиту мира и социалистического труда.

«Красная армия, созданная под руководством Ленина, покрыла себя неувядаемой славой в великих битвах гражданской войны, изгнав из СССР интервентов и отстояв дело социализма в нашей стране.

Красная армия является теперь оплотом мира и мирного труда рабочих и крестьян, неусыпным стражем границ Советского союза» (Сталин).

Нет более почетной задачи, как подготовка призывника к высокому званию красноармейца! Надо, чтобы каждый призывной пункт был образцовым и культурным, чтобы вся его работа отвечала требованиям большевистской организованности. Надо создать на каждом призывном пункте уголки, выставки, справочные столы, раз'яснять призывникам политику партии и советской власти, наладить хорошее питание окружить каждого призываемого теплым вниманием и товарищеской заботой.

«Войны мы не хотим, но к войне готовы, и если на нас нападут, рабоче-крестьянская Красная армия будет биться до полной победы до полного уничтожения врага» (Ворошилов). Вливающаяся в ряды Красной армии рабоче - крестьянская молодежь —надежная смена, она еще выше поднимет боевую мощь РККА—верного стража границ нашей страны.

Дадим Красной армии хороших и проверенных сынов нашей великой родины, беззаветно преданных большевистской партии и ее боевому и любимому вождю — товарищу **Сталину!**

ПЕРЕДОВАЯ «ПРАВДЫ», 28 АВГУСТА.

Турецкая военная делегация в Москве

МОСКВА, 27. (ЗТА). Вчера днем глава турецкой военной делегации, генерал **Фахреттин-паша,** генерал **Музафер-паша** и полковник **Нури-бей** в сопровождении начальника отдела внешних сношений наркомата обороны тов. **Геккера** и советского военного атташе в Турции т. **Клычко** были приняты временно исполняющим обязанности наркоминдела тов. **Крестинским,** начальником штаба РККА тов. **Егоровым,** командующим войсками Московского военного округа тов. **Корк,** а также посетили Московский совет, где были приняты зам. пред. Моссовета тов. **Хвесиным.**

НОВЫЕ САХАРНЫЕ ЗАВОДЫ

МОСКВА, 27. (ЗТА). В начале сентября будут пущены в эксплоатацию сахарные заводы, построенные в ряде новых районов свеклосеяния.

Закончено строительство нового крупного сахарного завода в **Бийском районе (Западная Сибирь).** Завод будет перерабатывать 12 тыс. центн. свеклы в сутки. В ближайшие дни начнет работать недавно построенный **Талды - курганский** сахарный завод **(в Казакстане).**

27 АВГУСТА ДОБЫТО 52.142 ТОННЫ

ПРОМЫСЛА	СУТОЧНОЕ ЗАДАНИЕ	ДОБЫТО ТОНН	ПРОЦ. ВЫП.
Сталинский	10.500	9.150	87,2
Орджоникидзе	12.300	11.045	89,8
Ленинский	9.600	9.692	101
Азизбекова	12.000	10.000	83,3
им. Кагановича	8.000	5.750	71,9
Микояна	4.000	1.800	45
Остров Артема	1.900	1.580	83,2
Молотовский	1.410	1.850	131,2
Кировский	1.200	1.200	100
им. 26-ти	90	75	83,3

ВЕСТИ ОТОВСЮДУ

В связи со скупкой правительством США серебра и большой спекуляцией иностранных и китайских банков, отлив серебра из Китая продолжается быстрыми темпами. Ежедневно из Шанхая вывозятся большие партии серебра, достигающие нескольких миллионов долларов. Нанкинское правительство не имеет возможности ограничить вывоз. Китайские банкиры и промышленники ожидают крупных потерь для китайского экспорта и даже финансовых затруднений.

Турецкий кинорежиссер в Москве

МОСКВА, 27. (ЗТА). 27 августа в Москву приехал известный турецкий артист и кинорежиссер, директор стамбульского театра **Эртогрул Мухсин-бей.**

Эртогрул Мухсин-бей, — деятель современного турецкого театра. Он энергично работает над созданием национального стиля турецкого театра путем об'единения вокруг него турецких деятелей искусства и литературы.

В последние годы Эртогрул Мухсин работает в кино. Недавно им закончен большой художественный фильм на турецком материале **«Девушка с гор»,** после которого он приступил к работе над фильмом **«Преступление и наказание» по Достоевскому.**

В Москву Эртогрул Мухсин приехал на театральный фестиваль.

На вокзале турецкий режиссер был встречен представителями ВОКС.

По советскому союзу

Работа комсомола в школе

МОСКВА, 27. (ЗТА). 26 августа в ЦК ВЛКСМ открылось всесоюзное совещание по вопросам работы комсомола в высшей и средней школе. На совещании присутствуют инструкторы по работе комсомольских организаций учебных заведений, секретари комитетов ВЛКСМ, вузов, техникумов и средних школ.

В день открытия совещания делегаты заслушали отчетные доклады инструкторов саратовского и ленинградского горкомов комсомола—тт. **Пономарева и Александрова** и доклад инструктора московского обкома комсомола — тов. **Рохлина.**

На заседании 27 августа с большим докладом о перевыборах и перестройке комсомольских организаций в высших учебных заведениях и техникумах выступил зав. отделом высшей школы ЦК ВЛКСМ тов. **Лещинер.**

Тов. Каменев—директор института литературы имени Горького

МОСКВА, 27. (ЗТА). Директором института литературы им. А. М. Горького, организованного по постановлению ЦИК от 17 сентября 1932 года и состоящего при ЦИК Союза ССР, назначен тов. **Л. Б. Каменев.**

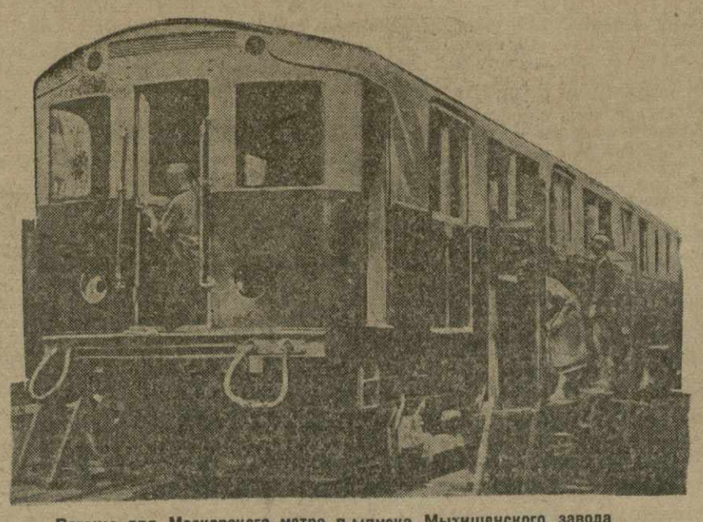

Вагоны для Московского метро в выпуска Мытищенского завода

Выставка эпохи XIX века

ЛЕНИНГРАД, 27. (ЗТА). Институт русской литературы Академии наук СССР организует **в селе Михайловском, Псковского района, выставку, посвященную быту крепостных и помещиков в 20-х годах XIX века.** Она покажет картину крепостничества в пушкинскую эпоху.

В ближайшее время начнется ремонт бывш. Святогорского монастыря, возле которого похоронен великий поэт. Ремонт будет проводиться под наблюдением Академии наук СССР.

Не допускать затяжки в выдаче зарплаты

МОСКВА, 27. (ЗТА). Зам. наркомтяжпрома тов. **Пятаков,** категорически подтверждая недопустимость даже малейшей затяжки в выдаче зарплаты, предупреждает всех руководителей предприятий и строек, что, если они не примут всех мер к своевременной выдаче зарплаты, к ним будут применяться самые строгие меры воздействия.

„Ударник" и „Пионер" прибыли в Мурманск

МУРМАНСК, 27. (ЗТА). **(Молния).** Сегодня в 6 час. вечера в Мурманск прибыли советские парусные яхты **«Ударник** и **«Пионер»,** совершившие поход вокруг Скандинавского полуострова. В порту яхты были встречены многочисленными делегациями моряков траллового флота, рабочих судоремонтного завода и рыбообрабатывающей промышленности.

Пять лет на острове Врангеля

ХАБАРОВСК, 27. (ЗТА). Получены подробности ПРЕБЫВАНИЯ ЛЕДОКОЛА «КРАСИН» НА ОСТРОВЕ ВРАНГЕЛЯ. Сейчас на острове заканчивается постройка домов. Производится настилка полов. Устраиваются крыши, ставятся печи. Прежний начальник острова тов. МИНЕЕВ сдает дела, подготовляет пушнину к отправке на материк. Новая смена зимовщиков настроена бодро и готовится к предстоящей работе. Мужество, неисчерпаемая энергия чувствуются в каждом слове рассказа тов. Минеева о пятилетнем пребывании советской колонии на острове. С восторгом отзываются о зимовке эскимосы. Они благодарят советскую власть за прекрасные условия жизни и хорошее снабжение, которое пополнялось в критические минуты с самолетов.

Остров на вновь прибывших произвел отличное впечатление. Месторасположение колонии окаймлено узкой косой, защищенной от льдов. С севера спускаются пологие горы, защищающие колонию от холодных ветров.

Ковровый фонд Туркмении

АШХАБАД, 27. VIII. (ЗТА). В Туркмении создается **государственный ковровый фонд,** в который войдут лучшие образцы старинных ковров. Создание фонда даст возможность сохранить наиболее ценные ковры и повысить качество продукции ковровой промышленности Туркмении.

ДЕСЯТЬ ЛЕТ РАБОТЫ КРАЕВЫХ КУРСОВ ПАРТИЙНОГО АКТИВА

ПАРТИЙНЫЙ РУКОВОДИТЕЛЬ ДОЛЖЕН БЫТЬ ПРОПАГАНДИСТОМ И ВОСПИТАТЕЛЕМ

Когда отремонтируют школу?

(ПИСЬМО УЧИТЕЛЯ).

Акстафинская школа, обслуживает окружающие ее колхозы, совхозы, детей железнодорожников и рабочих хлопкозавода. Однако, местные организации не уделяют школе внимания. Подготовка к учебному году идет здесь очень плохо.

Побелка школы начата, но из-за отсутствия денег не доведена до конца. К остальному ремонту еще не приступлено. Топливом школа не снабжена.

В этом году намечено открыть интернат при школе на 90 человек, но помещение под общежитие еще не отведено.

АЛИКПЕРОВ.

„Когда предоставится возможность"

(ПИСЬМО РАБОЧЕГО).

Я вместе со своим отцом живу в доме № 1 по второму Сазоновскому тупику. Дом был настолько стар что прошедшие весной этого года дожди подмыли стену, и она рухнула.

Комиссия Тифсовета в своем заключении совершенно определенно установила, что жить в этом доме ни в коем случае нельзя, ибо он грозит обвалом.

После заключения комиссии прошло уже 3 месяца, а мы продолжаем оставаться в доме

Председатель совета района им. Орджоникидзе обещает нам предоставить квартиру, только тогда, когда «представится возможность».

Не интересуется нашей участью в коммунальный отдел Тифсовета, несмотря на предложение прокурора не медленно переселить жильцов рушащегося дома по Сазоновскому переулку.

СОРИН.

Кулацкие недобитки орудуют в колхозе

(ПИСЬМО СЕЛЬКОРА).

Колхоз им. ИППО (Ахалцихский район) засорен антисоветскими элементами. Так, например, бывший торговец **Ваграмов** Антон, несмотря на то, что один раз был вычищен из колхоза, снова вступил в него при помощи председателя колхоза **Финарджяна.**

Бывший помещик **Алелашвили** Артем в 1931 году был удален из колхоза, как антисоветский элемент, однако, несмотря на решения правления и общего собрания колхоза об исключении его, он снова сумел пролезть в колхоз.

Амбарцумян Васо, также бывший торговец, в 1930 г. вступил в колхоз, в 1931 г. был вычищен как антиколхозный элемент. После этого он занялся спекуляцией. В колхоз же ему помог вступить опять - таки Финарджян.

Минасян Арам, — бывший золотых дел мастер. После нескольких попыток с председателем колхоза ему удалось вступить в колхоз.

Финарджян тоже без конца пьет. На собрания колхозников он никогда не приходит в трезвом виде. Он неграмотный.

Уборочная кампания в колхозе предоставлена самотеку. Во время уборки никакой борьбы с потерями не велось. Овощи, собранные с колхозных огородов, днями оставались под открытым небом и портились.

Животноводство в колхозе — в плачевном состоянии. Поголовье скота с каждым днем уменьшается.

Кто осмелится критиковать колхозные дела, разоблачать виновников, творящихся у нас безобразий, того сейчас же переводят на тяжелую работу или выживают из колхоза.

А. СИЗЯН.
И. ДЕСИЯ.

Нужен срочный ремонт

(ПИСЬМО РАБОЧЕГО).

По улице К. Цеткин № 182 медно-прокатный завод имеет 2-этажный жилой дом. 10 лет назад был надстроен 2-й этаж. В виду недоброкачественной кладки фундамента и первого этажа, стены дома, не выдержав нагрузки, выпучились: появились трещины.

Комиссией Тифсовета был составлен акт о срочном ремонте дома.

Прошло немало времени, но до сих пор никаких мер к ремонту не принято. Трещины увеличиваются и грозят катастрофой.

Ремонт дома надо начать в самый кратчайший срок, а виновных в безобразной работе привлечь к ответственности.

ТОРАНДЖАДЗЕ.

СЕГОДНЯ ДЕСЯТЫЙ ВЫПУСК

Сегодня закавказские летние курсы по подготовке партийного актива заканчивают свою работу. Этот день совпадает с большой датой — десятилетним юбилеем курсов.

Наша партия всегда высоко держала знамя революционной теории. История курсов — это упорная борьба за воспитание новых кадров партийного актива, новых отрядов квалифицированных идейно - вооруженных партийных руководителей. За десять лет курсы подготовили около двух тысяч коммунистов, которые сейчас работают на командных участках партийного и советского строительства.

Каждый год со всех уголков Закавказья собирался в Манглис для упорной учебы партийный актив. В течение десяти лет являлись образцом проведения в жизнь ленинской национальной политики партии, ибо они выполняли одну из важнейших задач идейного вооружения — ВОСПИТЫВАТЬ ПАРТОРГАНИЗАЦИИ В ДУХЕ ПРОЛЕТАРСКОГО ИНТЕРНАЦИОНАЛИЗМА.

Опыт работы краевых курсов сыграл огромную роль в деле организа-

Мириалиев—слушатель курсов партактива

ции республиканских курсов по подготовке и переподготовке партийного актива.

Задачи усиления идейно - политической работы, идейно-политического руководства, во весь рост поставленные XVII партийным с'ездом, пред'явили новые требования к работе с партийным активом. Эти решения XVII с'езда и указание тов. СТАЛИНА «поднять теоретический уровень партии на должную высоту» легли в основу работы курсов этого года.

Основным кадром учащихся явились инструктора райкомов партии и секретари парткомов первичных парторганизаций. Это те кадры партийного актива, на которые ложится обязанность руководить идейным вооружением широких масс коммунистов и вести неустанную пропаганду ленинизма в рядах партии.

Качество учебы, неразрывная связь каждого изучаемого предмета с практическими задачами строительства социализма были стержнем трехмесячной учебы. Изучение основных положений учения Маркса—Энгельса—Ленина — Сталина, основных решений партии, в особенности доклада тов. СТАЛИНА и решений XVII с'езда ВКП (б) дали каждому из 150 курсантов крепкую теоретическую зарядку, программу практической работы на длительный период.

Сегодня курсанты раз'едутся в районы и города Закавказья. Завтра они приступят к практической работе по выполнению планов второй пятилетки.

«Идейность в работе и сознательная дисциплина — вот в чем была, есть и будет сила большевизма на всех этапах его борьбы» («Правда»). Эти качества успешно приобрел партийный актив на курсах, где преподавательский состав, под руководством Закрайкома ВКП (б) сумел обеспечить высокий идейно-политический уровень учебы.

Научить партийных руководителей овладеть научным методом Маркса—Ленина — Сталина и правильно применять его на конкретном участке борьбы за социализм — такова задача, которую выполняли, выполняют и будут с честью выполнять краевые курсы партактива.

В борьбе за высокое качество учебы

Статья зав. учебной частью т. Квицарадзе

За 10 лет закавказские летние курсы партактива пропустили 1835 чел. Уже эта цифра говорит об огромном значении курсов Идейно-вооружить партработника, приобщить его к сокровищнице учения **Маркса—Энгельса — Ленина—Сталина,** дать ему **«ясность перспективы и веру в победу нашего большевистского дела»** —вот задача, которая была поставлена перед курсами.

Во всей своей работе курсы партактива всегда исходили из необходимости неуклонного повышения политической грамотности руководящего партработника в тесной связи теории с практикой, с актуальнейшими задачами социалистического строительства.

Эта целевая установка курсов определяла и место теоретических, общественно политических дисциплин в учебном плане, в котором политическая экономия, ленинизм, история ВКП (б), диамат и экономполитика являлись всегда ведущими дисциплинами и **определяли содержание учебного плана.**

Те успехи, которых добились большевики Закавказья, разумеется, нашли свое отражение и на росте курсов; успехи эти особенно отчетливо вырисовываются в текущем 1934 юбилейном году.

Учебный план текущего года был построен на основе производственного принципа и ставил себе целью, одновременно с поднятием теоретического уровня курсантов, приобщение их к специальным дисциплинам, дающим возможность руководящему партработнику освоить соответствующую его деятельности отрасль производства.

Если в учебных планах минувших лет **специальные дисциплины** или вовсе не фигурировали, или оставались на задворках, то в текущем году они представлены в планах довольно солидно. Руководство специальными дисциплинами было обеспечено тщательным подбором опытных преподавателей, имеющих не малый стаж комвузовской работы.

С самого начала на курсах были оформлены **промышленная, транспортная и сельскохозяйственная группы,** а также редакторская и комсомольская группы.

Специальные дисциплины, занимающие в учебном плане текущего года не менее 30 проц. бюджета времени, сделались предметом исключительного интереса слушателей.

Курсанты сельскохозяйственного профиля овладели трактором, знакомились с прицепными с.-х. орудиями, изучали такие предметы, как «Механизация сельского хозяйства», «Агро - зооправила», «Организация производства и труда в совхозах, колхозах и МТС».

Слушатели промышленной группы изучали экономику промышленности и вопросы освоения техники промышленности. Курсанты - транспортники усердно работали над экономикой транспорта.

Усиление в учебном плане удельного веса специальных конкретных дисциплин, однако, отнюдь не отразилось на преподавании общественно-политических предметов.

Помня, что **качество учебы** находится в прямой зависимости от качественного состава профессорско-преподавательского персонала, отдел культуры и пропаганды ленинизма ЗКК ВКП (б) уделил исключительное внимание **тщательному подбору** преподавательского персонала. Достаточно сказать, что из 44 преподавателей 9 являются профессорами, 11—доцентами. Остальные — вузовские преподаватели с солидным стажем педагогической работы.

К работе курсов были привлечены высококвалифицированные работники, специально приглашенные из Москвы (тт. **Тараненко, Кафафова, Адамян, Вейсман).**

Надо отметить, что и состав слушателей в текущем году был подобран гораздо удачнее, чем в минувшие годы. Центральной фигурой среди курсантов в текущем году был **инструктор райкома партии.**

Неуклонно, с каждым годом на протяжении всех 10 лет, улучшалась и **методика преподавания.** Теперь давно минувшим кажется то время, когда лекция абсолютно игнорировалась, когда роль и значение руководителя предмета были снижены. Отказ от скверных сторон лабораторного плана ни в коей мере не означал, как это некоторым казалось, возврата к чисто - лекционной системе. Лекция, занимая на курсах центральное место в учебном процессе, являясь основным звеном последнего, отнюдь не исключала необходимости проработки материала в группах под руководством квалифицированного преподавателя, которому нынешняя методика преподавания предоставляет широкую возможность конкретно руководить работой слушателя и систематически учитывать его текущую академическую успеваемость Такая методика стимулировала активность слушателя, давала ему полную возможность выявить себя.

Мы, однако, не успокаиваемся на этих достижениях. В день десятой годовщины деятельности закавказских курсов партактива, мы считаем полезным в порядке самокритики, вскрыть и дефекты в работе курсов, заострить внимание на недочетах, которые должны быть преодолены.

Надо сказать, что учебный план курсов все еще не представляет образца совершенства и оставляет желать лучшего как с точки зрения ликвидации многопредметности, так и с точки зрения тех установок, которые даны в известном постановлении ЦИК СССР от 19 сентября 1932 года.

Все еще не разрешены вопросы нормальной загрузки курсантов. Верно, что учебный план лимитирует дневную загрузку курсантов восемью академическими часами работы, в которые должна уложиться вся работа курсанта. Но фактически эта норма является еще не достигнутой.

Несмотря на то, что методика преподавания значительно улучшилась однако, еще не проработаны до конца и не доведены до предельной ясности многие моменты учебного процесса. Курсы далеко еще не оборудованы хотя бы в минимальной степени кабинетами по общественно-политическим дисциплинам, лабораториями по специальным дисциплинам.

Закавказские курсы партактива в десятилетней своей истории отражают рост закавказских организаций и наши достижения на фронте социалистического строительства. Тот перелом, которого добились мы в работе курсов в 1934 году, бесспорно связан с теми успехами, которых достигли большевики Закавказья в борьбе за реализацию решений XVII с'езда партии, за осуществление указаний ЦК ВКП (б) и тов. **Сталина.**

КУРСАНТЫ МАНГЛИССКИХ КУРСОВ ПАРТАКТИВА

Идейно вооружаться, лучше работать

С 1932 года я на партийной работе. До марта этого года я работал зав. агитмассовым отделом райкома им. Енукидзе (Амбролаурский район), а затем в связи с перестройкой парторганизации утвержден **инструктором** этого же райкома.

Велика роль инструктора, велика та работа и ответственность, которые возложили на нас решения XVII с'езда ВКП (б). Новые методы партийной работы требуют, прежде всего, непрерывного идейного вооружения инструкторов, изучения основ марксизма - ленинизма.

Инструктору сельского райкома партии мало времени остается для самообразования, для работы над собой. Раз'езды по первичным парторганизациям слабая доставка в район журналов и газет, отсутствие парткабинета—все это создает трудные условия для повышения идейно-политического уровня.

Манглисские трехмесячные подготовительные курсы оказали мне **огромную услугу.** На курсах я прошел ленинизм, политэкономию, историю партии, решения XVII с'езда политику партии в деревне, экономическую географию, агро-зоотехни-

Уберия—слушатель курсов партактива

ку, организацию труда в колхозах и совхозах, партийное строительство, механизацию сельского хозяйства Целый ряд важнейших основных вопросов марксизма - ленинизма был усвоен мною на этих курсах.

Я успешно усвоил все эти дисциплины. В этом большая заслуга наших руководителей, преподавателей и парткома, образцово организовавших учебу. Из руководителей лекторов особо выделяются тт. **Мерцхулава, Кварцхава, Квицаридзе, Сосьян,** ударная работа которых является образцом.

Г. УБЕРИЯ.
Курсант с.-х. группы.

Курсы дали крепкую зарядку

До поступления на курсы партактива я работал **секретарем парткома депо-Гянджа.** В процессе работы мне не раз приходилось становиться втупик, так как я не совсем ясно уяснил ряд теоретических вопросов. Это, конечно, отразилось на качестве партийной работы, на организации масс коммунистов и беспартийных рабочих депо на борьбу за оздоровление социалистического транспорта.

Это обстоятельство заставило просить политотдел послать меня на курсы партучебы.

Трехмесячная учеба, непрерывная работа над повышением своего идейно-политического уровня сыграли большую роль.

Курсы являются новым источником, откуда я могу теперь черпать знания и уверенность для предстоящей работы Я получил крепкую теоретическую зарядку, хорошо усвоил решения XVII с'езда ВКП(б), каждое указание исторического доклада т. Сталина, основные положения марксизма - ленинизма. С новыми силами я возьмусь за работу по оздоровлению социалистического транспорта.

МИРЗАЛИЕВ.
Курсант транспортной группы

Работать над собой долго и упорно

Вот уже четвертый год я на партийной работе. Сейчас я работаю **секретарем парткома станции Кюрдамир.**

Практическая работа отнимала все время и настолько поглощала меня, что я не имел возможности систематически работать над повышением своей политической подготовки. Недостаточная теоретическая подготовка являлась основным тормозом в моей работе.

Учась на краевых курсах партактива, куда я был командирован политотделом Закавказской железной дороги, я получил хорошую политическую зарядку. Эти три месяца пробудили желание учиться еще и еще Я прекрасно понимаю, что эти три месяца заложили только фундамент, что работать над собой еще нужно много, долго и упорно. Уже сейчас я буду иметь возможность работать по определенной системе и программе, использовав тот навык, который я получил на курсах.

Нельзя не отметить особую роль умения подходить к слушателю, заставить работать во-время преподавателей тт **Гиль, Тараненко, Людвигова.**

Ф. СЕЛЕЗНЕВ.

Помочь транспорту подготовиться к зиме

МОСКВА, 27. (ЗТА). 27 августа открылось созванное ЦИК Союза ССР Всесоюзное совещание по вопросам организации помощи советских органов по ж.-д. транспорту. На совещание приглашены представители передовых горсоветов, транспортных секций и депутатских групп, начальники и парторги нескольких лучших станций Союза, работники политотделов, дорожных профорганизаций и руководящих советских органов РСФСР, Украины, Белоруссии и Закавказья.

Совещание открыл начальник Политуправления НКПС тов. **Полонский.** В своей речи тов. Полонский дал краткую характеристику работы транспорта.

Тов. Полонский говорил далее о **напряженном положении с подготовкой самого транспорта к зиме и подчеркнул, что в этой области, хотя сроки истекают, сделано недостаточно.**

Несмотря на высокую активность советских организаций в некоторых городах, помощь ж-д транспорту в этом деле со стороны советских органов явно слаба, часто обед на временный эффект и не закрепляется. Горсоветы Горловки, Тулы, Борисова и других городов показали образцы помощи транспорту. Но есть еще немало отстающих.

Тов. Полонский подробно остановился на развитии соревнования на дорогах и усилении руководства всесоюзным конкурсом советов по организации лучшей помощи транспорту. Это будет действенной подготовкой к предстоящим перевыборам в с'ездам советов. Всесоюзное соревнование станций и депо, конкурс - соревнование горсоветов помогут политотделам, опираясь на массы, быстрее добиться необходимого улучшения в работе железных дорог.

Затем на совещании с докладами об опыте организации помощи станциям и ж.-д. узлам и мобилизации трудящихся вокруг этого дела выступили председатель Борисовского горсовета тов. **Скакун,** председатель депутатской группы лесообрабатывающего комбината «Коминтерн» тов. **Конкшаров** и парторг ст. Борисов т. **Сидорович** (БССР), член депутатской группы завода «Красный путиловец» (Ленинград) тов. **Мухин,** зам. начальника политотдела Октябрьской ж. д. тов **Харитонов** и зам. зав. оргтделом Ленинградского совета тов. **Ефимов.**

Совещание управляющих контор Сельхозбанка

МОСКВА, 25. (ЗТА). 20 августа в Москве открылось совещание управляющих контор Сельхозбанка. Оно посвящено итогам и перспективам работы системы сельскохозяйственного кредита. 23 августа на совещании выступил зам. предсовнаркома СССР тов. **Рудзутак Я. Э.** Тов. Рудзутак подверг большевистской критике работу Сельхозбанка и его отделений.

— **Отделения Сельхозбанка,** — сказал тов. Рудзутак, — **слабо ведут борьбу с бесплановым и с бессметным строительством.** Они не проявляют нужной борьбы за финансовую дисциплину в земельных органах и недостаточно мобилизуют внутренние ресурсы предприятий.

Сельхозбанк и его отделения мало интересуются эффективным использованием средств колхозов. Нередки случаи, когда отделения Сельхозбанка не предотвращают нецелевого использования кредитов.

Вся система с.-х. кредита недостаточно борется за разрешение животноводческой проблемы. Отпускаемые ею средства на приобретение телок сплошь и рядом колхозами используются по другому назначению; на покрытие задолженности по займу, административно - управленческие расходы и т. д.

— Я считаю, — закончил свое выступление тов. Я. Э. Рудзутак,—что **с этими недостатками надо немедленно покончить.** Работники системы сельскохозяйственного кредита должны знать, что они являются не узкохозяйственными работниками, а проводниками политики партии и правительства в деревне. А это обязывает работников системы сельскохозяйственного кредита к тому, чтобы они не только своевременно доводили отпущенные средства до предприятий, не только тщательно следили за их рациональным использованием, но и к тому, чтобы они подчинили всю свою работу успешному разрешению общих задач социалистической реконструкции сельского хозяйства и политического воспитания колхозных масс. Если мы так наладим работу, то на очередном совещании работникам системы с.-х. кредита не придется слушать тех упреков по своему адресу, которые они услышали сейчас.

Слет „воздушных поездов"

МОСКВА, 27. (ЗТА). Для участия на **открывающемся 1 сентября 10-м всесоюзном слете планеристов** на днях в Коктебель вылетают «воздушные поезда».

28 августа из Ленинграда стартует «воздушный поезд» в составе самолета П-5, двухместного планера конструкции тов. **Домбычева** и двух одноместных планеров Г-9 конструкции **Рибовского.**

Самолет П-5 поведет летчик тов. **Хрычиков,** а планеры — парители тт. **Клебинов, Лось-Лосев и Федоров.**

Из Москвы 28 августа вылетает «воздушный поезд» под командой мастера советского планеризма тов. **Гавриша,** пилотирующего планер Г-9. На самолете П-5 пилотом является тов. **Даниловцев,** а сцепщиком—тов. **Волокитин.** Два других планера Г-9 ведут тт. **Романов и Орлов.**

29-30 августа в Коктебель отправляется **поезд слушателей Военно-воздушной академии.** На самолете У-2 пилотом летит тов. **Бахрушов,** а сцепщиком—тов. **Гениг.** Самолет пробуксирует за собой планер Г-14 с пилотом тов. **Никишиным** и пассажиром тов. **Креховым.**

30 августа в Москве будет дан старт эскадрилье «воздушных поездов» Четыре самолета У-2 поведут за собой на буксире 4 планера Ш-7 конструкции тов. **Шереметьева.** Пилотами на планерах летят мастера советского планеризма тов. **Кошиц** (командир эскадрильи) и тов **Баруздин** и парителями—тт. **Зайцев и Ханов.**

В полете между флагманским самолетом и планером командира эскадрильи будет **поддерживаться** постоянная радиосвязь.

Помимо этих поездов, в ближайшие дни в Коктебель вылетают «воздушный поезд» московского завода № 1 Осоавиахима и «воздушный поезд» аэрофлота.

— Е. ДАМЕНИЯ

Образцово организовать заготовки табака

Досрочные заготовки табака в районах Грузии уже начались На сегодня приемочные пункты уже приняли около 50 тонн табаков. К 1 октября досрочные заготовки должны быть закончены и начаты основные.

За последние годы табачные районы Грузии под большевистским руководством ЗКК ВКП (б) и ЦК КП(б) Гр. достигли значительных успехов в развитии табаководства. Если в 1929 году было заготовлено всего 835 тонн табаков, то 1932 год дает уже 3872, а 1933 год—5024 тонны. В этом году табачные районы должны дать государству 5110 тонн.

Сейчас, перед началом заготовок нужно полностью учесть итоги прошлого года с тем, чтобы провести всю работу лучше и организованнее, полностью подготовить всю сеть заготовительных и перерабатывающих пунктов к встрече нового урожая.

1933 год явился годом перелома в табаководческом хозяйстве. Как посадка, так и последующие работы, а равно и уборка были проведены значительно лучше, чем в предыдущие годы. **План заготовок был выполнен на 119,6 проц.** Помимо этого, в порядке свободных закупок было заготовлено 750,7 тонны. В ряде районов значительно улучшилось качество табаков.

Однако, ни в коем случае нельзя считать достаточными качественные показатели прошлого года. Процент высших сортов все еще ниже того, что должны были дать табачные районы, качество табаков еще не удовлетворяет всем требованиям табачной промышленности, возросшим потребностям трудящихся.

Какие недочеты были характерными для работы заготовительных организаций в прошлом году? Прежде всего, недостаточно развернутая, по некоторым районам массово - разъяснительная работа вокруг порядка заготовок, вокруг условий контрактации. Затем и то, что табаки зачастую принимались в состоянии, ни в какой степени не отвечавшем стандарту. На дополнительную переработку тюков, как этого требует стандарт, приходилось тратить не мало времени и средств.

Были случаи, когда расчеты со сдатчиками затягивались, не было достаточного ухода и заботы за табаками на заготовительных пунктах и базисных складах.

В нынешнем году качество табаков должно быть повышено на 20 проц. Значительно увеличен в плане процент высших сортов. Поэтому все недочеты в борьбе за качество должны быть тщательно учтены. Уже сейчас нужно принять все меры к тому, чтобы они не повторялись в этом году, чтобы заготовки были проведены образцово.

Качество табаков определяется подготовкой почвы, посадкой, прополкой и главное уборкой, сушкой, хранением и переработкой.

Посадка в этом году проведена в весьма уплотненный срок, однако по некоторым районам имели место случаи дополнительной подсадки. В тех районах, где она произведена, должно быть обращено особое внимание на уход за площадями с подсаженной рассадой. Имелись также в отдельных районах случаи несвоевременной прополки.

Эти отдельные недочеты могут быть исправлены последующей **правильной организацией уборки.** Своевременная ломка, широко развернутая борьба с потерями, хорошо организованная сушка —все это может в значительной степени повысить качество табаков, целиком ликвидировать последствия отдельных недочетов, которые были допущены в некоторых районах при посадке и обработке.

Первая ломка табака к 20 августа была проведена на 99.1 проц., тогда как срок окончания ее истек 15 августа. За 10 дней до истечения срока окончания второй ломки план ее выполнен на 82,9 проц. Сейчас имеются все возможности для того, чтобы закончить в срок вторую, третью, четвертую и пятую ломки. На этом должно быть сосредоточено все внимание местных организаций табачных районов. Последние три ломки особенно важны, так как они являются основными и решающими в качестве урожая.

Остающееся еще весьма незначительное время должно быть целиком использовано для окончательного приведения в порядок **сушильных сараев.** Часть из них еще недостроена и не отремонтирована. Особое внимание должно быть обращено на полное обеспечение сушильнями единоличных хозяйств, удельный вес которых в табаководстве довольно значителен.

Недостаток складской площади в прошлом году поставил ряд заготовительных пунктов перед необходимостью размещать поступающие табаки в случайных, малоприспособленных для этого помещениях. Хранение табака в таких помещениях безусловно значительно повлияло на качество — имелись случаи отсырения табаков и т. д. За последнее время правительством отпущено до полутора миллиона рублей на строительство новых складов. Своевременное освоение этой суммы в значительной степени обеспечило бы ликвидацию дефицита складской площади, но строительство затягивается, несмотря на обеспеченность средствами и материалами. Склады строятся медленно и обходятся дорого. С таким положением мириться дальше нельзя. Сейчас должны быть приняты решительно все меры для того, чтобы немедленно закончить строительство и сдать склады в эксплоатацию под урожай текущего года.

Подбор кадров для работы на заготовительных пунктах имеет исключительно важное значение. На приемочном пункте должны работать хорошо квалифицированные, проверенные, преданные партии и советской власти работники. От нас требуется максимальная бдительность к вопросам подготовки кадров и комплектования пунктов. Нужно полностью учесть, что были случаи, когда классовый враг пытался пробраться на пункты и вести там свою вредительскую работу. Сортировщик должен стать центральной фигурой на заготовительном пункте. От него во многом зависит качество и ассортимент табаков.

Заготовительные пункты не обеспечены в достаточной степени транспортом. Хотя Наркомснаб Союза и Союзтабаксырье предполагают выделить дополнительно семь автомашин (сейчас их имеется 8), надо сказать, что и имеющийся транспорт используется не эффективно. Местные органы Табаксырья зачастую плохо используют местный гужевой транспорт.

Надо всерьез заняться работой по **ферментации табаков.** Ферментационные заводы и камеры должны работать четко. От них зависит качество сырья, которое мы передаем табачной промышленности. Нужно также всемерно форсировать постройку новых ферментационных камер в Цнори, Аджаристане и Зугдиди.

Больным вопросом является несвоевременный возврат табачными фабриками упаковочных материалов (рядна). В этом году нужно принять все меры к тому, чтобы из-за этого не имели места случаи задержки отгрузки табака фабрикам.

Заготовительная система получает значительное количество хлебопродуктов для выдачи их табаководам по контрактационным договорам. В прошлом году на ряде пунктов (Лагодехи и др.) имелись случаи небрежного хранения зерна, плохого учета, хищений. Эти явления ни в коем случае не могут иметь места теперь. Все получаемое зерно должно быть полностью сохранено и своевременно распределено. Нужно также в корне изменить систему снабжения табаководов промтоварами. Нельзя больше допускать таких случаев, когда заготовительной системе неизвестно, попали ли эти товары по назначению, по каким ценам они отпускаются, какой ассортимент составляют.

Перед заготовительными органами стоит исключительной важности задача — **своевременно обеспечить табачные фабрики высококачественным сырьем.** Заготовки этого года должны быть организованы образцово. Все условия контрактационных договоров должны быть выполнены полностью как сдатчиками, так и заготовителями. Особое внимание с первых же дней заготовок должно быть обращено на **безоговорочное выполнение твердых заданий** кулацко-зажиточными хозяйствами.

Вокруг заготовок должна быть развернута широкая массово-политическая и организаторская работа. Выполнение обязательств перед государством — первейшая обязанность каждого колхоза и единоличного хозяйства. Условия контрактации табака в этом году значительно улучшены против предыдущих лет. Они всемерно стимулируют развитие табаководства, заинтересовывают колхозные и единоличные хозяйства в выполнении планов, повышении урожайности. Организовать заготовки, полностью выполнить план, образцово переработать урожай в соответствии со стандартом, повысить качество табака—вот задачи, которые стоят перед заготовительными органами.

Успехи прошлого года — свидетельство того, что планы могут быть выполнены и перевыполнены. Эти успехи и повседневное руководство, практическая помощь, которые встречают в своей работе заготовительные организации от ЗКК ВКП(б) и ЦК КП (б) Грузии и местных партийных организаций — порука тому, что план 1934 года будет выполнен по всем показателям

ВСЕСОЮЗНЫЙ С'ЕЗД СОВЕТСКИХ ПИСАТЕЛЕЙ

Художественная литература Азербайджана

Доклад председателя союза советских писателей Азербайджана тов. М. Алекперли

Корифеи древних и средних веков

Азербайджанская письменная литература начинается в VIII столетии нашей эры с появлением на сцену поэтессы **Зибейда Хатун.**

Недостаточность исследовательского материала не дает сказать что-либо определенное о литературе IX столетия и заставляет сразу перейти к X веку. Одной из значительных фигур этого времени является **Дада Гургут.**

Ислам, введенный в Азербайджане в XI веке, поставил женщину-тюрчанку в кабальное положение. Она протестовала, она восставала против этого. Поэтесса **Мехсати Ханум** возглавила стихийное возмущение женщин.

Одной из центральных фигур азербайджанской литературы XII века можно и нужно считать **Абуль-ула-Ганджеви**, прозванного «инженером поэзии». Вот образец его творчества:

Я—это знаменосец.
современников моих.
Гянджинцы вправе гордиться
мною,
Если поэты, преклоняясь передо
мною,
пойдут по следам моим.
Этого достоин я,
ибо поэтов вожак и путеводитель
я.

Несмотря на большое мастерство художественный под'ем, на красоту стиля, сегодняшняя красная Гянджа ни гордиться им, ни считать его наследие своим не может, ибо он всеми фибрами своей души был связан с дворцом, свое дарование посвятил дворцовой знати.

Поэт, который явился на историческую арену после него и жил восемь веков назад,—знаменитый **Шейх-Низами**,—тоже уроженец Гянджи, в противоположность Гянджови и по сегодняшний день не потерял своего значения, своей свежести.

Этот великий мыслитель и художник, переведенный на европейские и азиатские языки, сам о себе говорит так:

«Если через столетия спросишь: где же он?
Каждая строка поэта отзвучит эхом: ау...»

Низами оставил после себя сборник стихотворений под названием: «Пянджгандж», что означает: пять сокровищ.

Если подойти к Низами как к мыслителю, то в произведениях его можно найти мысли, которые еще и поныне не потеряли свою свежесть и актуальность. В подавляющем большинстве мысли его относятся к атеизму. Он едко и очень остро смеется над богами и пророками.

Низами бичевал и феодально-монархический строй.

Он был популярен в народной массе, его произведения цитировались из века в век, он был окружен ореолом любви и уважения, которые сохранились на протяжении восьми столетий.

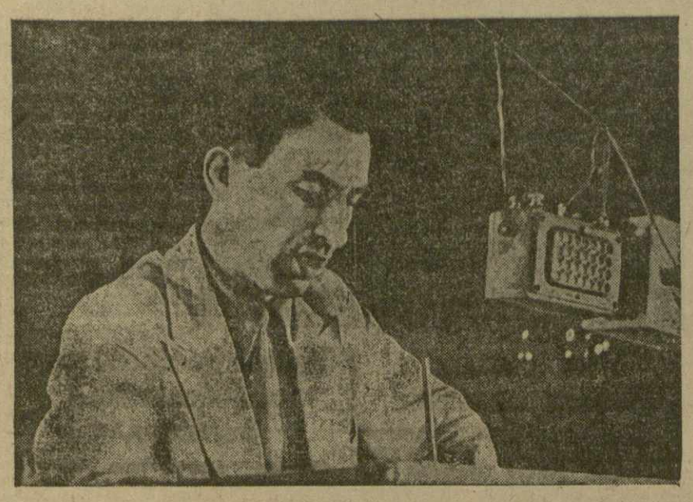

Фигура его — одна из ярких во всем Востоке. Необходимость перевода и издания его произведений очевидна.

Сеид Умадедин Насими появился на литературной арене в конце XIV века. Он был одним из самых видных поэтов Азербайджана.

Наряду со стихами агитационного характера, Насими писал живые, образные вещи. Он обладал стилем чудным, волнующим. Литературный язык азербайджанских тюрков свое развитие берет от Насими.

Больше чем четыре века в сердцах тюркских народных масс живет имя **Физули**, как имя непревзойденного художника. По качеству своих творений он получил название гениального поэта. Физули приковывает к себе внимание европейских, в том числе и русских, востоковедов. Его произведения заслужили уважение, любовь и стали образцом тюркской поэзии. Он был чужд чаяниям придворной знати, но не чужд широким народным массам. Он не служил знати, в его творчестве нет ни тени ни пятна в этом отношении, и потому он был и есть великий поэт, замечательный художник.

Физули — гордость азербайджанской литературы — сыграл громадную роль в развитии тюркского художественного языка, засоренного в то время арабскими и фарсидскими словами.

Поэтической формой творчества Физули является «газал». Его газалы написаны с таким мастерством, что и сегодня читаются с большой любовью среди широких народных масс.

В своем гениальном произведении «Лейли и Меджнун», которое и теперь с большим интересом и симпатией встречается на тюркской оперной сцене, он проповедует свободную любовь, равноправие женщин с мужчинами и на этой основе разоблачает все традиции своего времени.

В преддверии революции

Значительным шагом в развитии подлинной родной тюркской поэзии являлось творчество поэта **Вакифа** (XVIII век). Историческое значение Вакифа заключается в его сильной тенденции в сторону народной, лирической поэзии. Вакиф, как великий поэт своей эпохи, подвел эту устную литературу на новую ступень развития.

В числе крупнейших деятелей тюркской литературы XIX столетия находятся **Бакы Ханов, Касум бей-Закир** и **М. Ф. Ахундов.**

Если сравнить Вакифа и Закира, то становится ясным, что творчество Закира больше связано с реальной действительностью, с общественной средой того времени: его творчество более массовое и жизненное, чем творчество Вакифа.

Закир жил и творил в период ограбления Азербайджана русским царизмом. Он является ярким представителем ограбленной части тюркских помещиков.

Сатира Закира насыщена общественно - политическими экономическими и бытовыми переменами того времени. Вот почему его литературная деятельность имеет громадное значение. Закир, однако, будучи реакционером, не понял прогрессивной идеи своего времени.

Общественные настроения и взгляды второй половины XIX века отразил в своем творчестве **Фатали Ахундов**,—образованнейший человек, великолепно усвоивший европейскую культуру.

Ф. Ахундов в своих произведениях выводит типы купцов, помещиков, персидских чиновников, правителей, мулл, авантюристов и т. д.

Его галлерея типов так же красочна, разнообразна, характерна, как галлерея типов Грибоедова, Гоголя, Островского.

В его главном произведении «Гаджи Кара» изображены предприимчивость, жадность нарождающейся торговой буржуазии, переживания отживающего помещичьего класса.

Ахундов решительно и резко выступает против женского бесправия и угнетения. Женщины Ахундова все талантливы, умны и предприимчивы.

Ахундов выступает как европеизатор тюркской жизни. В своих комедиях он подвергает уничтожающей критике схоластические духовные школы—медрессе — в которых гнет молодежь.

Ахундов критикует царские порядки.

Но беспощадное острие своего пера Ахундов обращает, главным образом, против персидских порядков и персидской системы управления.

Все комедии Ахундова, разоблачающие феодальные порядки, нищету ума, корыстолюбие и лицемерие чиновников и духовенства, написанные на народном, простом языке, способствовали пробуждению широких масс.

Ахундов произвел революцию в языке, упростив его, приспособив его к интересам масс, отказавшись от того вида искусства, которое предназначается для сотни «ценителей».

Величайшая заслуга Ахундова заключается в том, что он впервые поднял вопрос о переходе к латинскому алфавиту.

Ахундов — первый тюркский драматург. С его именем связано создание тюркского театра.

Порожденная нефтяными фонтанами и только что начинающая чувствовать свое классовое сознание тюркская буржуазия, оформлялась как класс, стремилась укрепить свое господство и в связи с этим организовывала свои идеологические и культурные начинания. Выходящий на средства известного миллионера Тагиева «Феюзат», идейно и материально покровительствуемый последним, становится органом крупной буржуазии. С первых же дней своего возникновения он становится на путь пантюркизма, реакции, панисламизма, проповедует национальную замкнутость.

Писатели школы «Феюзат» — **Алибек, Магомед Хади** — остались в стороне от широкой массы. Азербайджанский народ так и не понял их литературу, остался чуждым ей. Их творчество служило верой и правдой буржуазному шовинизму, который ему недаром и покровительствовал.

Мелкобуржуазный демократизм, зародившийся в Азербайджане под влиянием революционного движения России, свое общественное и литературное чаяние начинает декларировать на страницах юмористического журнала «Молла Насреддин», основанного в 1906 году. Ведя борьбу с царизмом и духовенством, «Молла Насреддин» помещает статьи против абсолютизма, насилия, религиозной косности, тьмы и мракобесия, против эксплоатации рабочего класса и крестьянства.

Типичный представитель поэтов журнала «Молла Насреддин» **Сабир** становится страстным, жгучим сатириком, классиком азербайджанской литературной действительности.

Его фельетоны, памфлеты, его знаменитый «Хоп хоп нама» заслужили ему славу далеко за пределами Азербайджана.

1919 год — позорное пятно на страницах азербайджанской истории. Господство муссаватистов дало в истории тюркской литературы страницы, покрытые кляксами, заменной слюной, шовинистической пропагандой. На литературную арену выступают бездарности, лакейски угождающие помещикам и буржуазии, воспевающие и разжигающие межнациональную рознь. Муссаватистский писатель сеет новые националистические семена, натравливая братские народы—тюрков и армян друг на друга.

Художественная ценность всей этой, с позволения сказать, литературы—нуль.

Советская литература Азербайджана

Апрельская революция 1920 года в Азербайджане открыла совершенно новую страницу в истории развития культуры и литературы Азербайджана.

В 1926 году организуется ассоциация пролетарских писателей «Кызыл Калам».

В это время буржуазно - националистические элементы в тюркской литературе играли доминирующую роль, даже в основных литературно-художественных журналах их влияние было огромное.

«Кызыл Калам» повела решительную борьбу с буржуазной, националистической идеологией в литературе, отстаивая ленинскую теорию культурной революции, и собрала вокруг себя молодых рабочих - писателей, вышедших из среды рабкоров.

В это время выдвигаются талантливые молодые поэты и прозаики.

Видный представитель этой литературной группы поэт **Сулейман Рустам** выступает как один из первых поборников пролетарской литературы Азербайджана.

Его первая книга стихов «От печали к радости» была значительным литературно - политическим документом.

Писатель - коммунист **Назарли** — видный представитель пролетарской прозы того времени. Его рассказы о гражданской войне были не только идейно - насыщенными, политически заостренными документами, но и в то же время являлись художественно - зрелыми произведениями.

Среди писателей, входивших в ассоциацию пролетарских писателей, также выделяются поэты **А. Фарух, Февзи, Исмаил Хафиз,** прозаики **Абуль Гасан** и др.

Большую ценность представляет творчество крупного драматурга, так называемого «попутчика», **Джафара Джабарли,** который под влиянием пролетариата становился на путь идейной политической перестройки.

Писатели советского Азербайджана ответили на решение ЦК партии от 23 апреля 1932 года десятком новых книг, новых поэм и романов. Значительная часть старых беспартийных писательских кадров включилась своим творчеством в социалистическое строительство Азербайджана. Выросли новые молодые и талантливые силы.

Прием в члены ССП показал, что в Азербайджане около 60 писателей. Это много в сравнении с прошлым.

Растет новое творческое поколение

У нас растет и другое поколение поэтов, имеющее свои творческие особенности. Если взять для примера творчество **Расула Рзы,** необходимо констатировать как положительный факт политическую заостренность, актуальность тематики поэта. Но Рза еще не преодолел космически-романтические элементы в подходе к событиям действительности.

Другой поэт — **Мушфик** стремится преодолеть свои старые мелкобуржуазные мещанские предрассудки и ошибки и пишет на актуальные темы нашего дня, но у Мушфика тоже болезни, которые являются выражением влияния классово - чуждых настроений на поэта.

Необходимо упомянуть также имена молодых поэтов — **Фарух** и **Рагим,** написавших в последние годы ряд новых произведений.

Проза в тюркской литературе, начиная от 1905 года и до последних лет, отставала от поэзии. Только за последние годы мы наблюдаем большое оживление в этой области. Появление в течение двух лет шести больших романов и нескольких крупных повестей является результатом и показателем этого оживления.

В 1933 г. появился большой роман «Мир рушится» молодого писателя **Абуль Гассана.** Автор сумел вывести целую галлерею типов и характеров, где наряду с отрицательными образами контрреволюционеров и колеблющейся мелкой буржуазии развернуто показаны положительные герои эпохи военного коммунизма. Но, видимо, Абуль Гассану отрицательные типы удаются больше, чем положительные. Положительные типы у него изображаются схематически и остаются до известной степени недоработанными.

Вторым значительным произведением в тюркской литературе является роман старого писателя коммуниста **Мамед Саид Ордубады** — «Тавриз туманный», посвященный персидской революции 1905 г. Автор описывает события, социально - политические ситуации, позицию различных классов и слоев персидской революции; разоблачает предательскую роль духовенства и купечества; вскрывает контрреволюционную роль русского самодержавия в подавлении этой революции. Но Ордубады, еще не овладевший методом социалистического реализма, сильно искажает факты, не дооценивает роль крестьянства, не показывает героическую организационную, руководящую роль ту закавказских революционеров.

Среди прозаических произведений значительное место занимает повесть другого писателя - коммуниста **Симурга — «Враги»,** посвященная показу начального периода колхозного строительства в тюркской деревне.

Значительным успехом пользовался недавно изданный роман «Колодцы» писателя **Мехти Гусейна** — «Половодье», где описывается один из эпизодов гражданской войны в Закавказье. В основном автор романа правильно отображает участие трудового крестьянства в пролетарской революции, пробуждение сознания масс и превращение крестьян в сознательных участников борьбы и строительства новой жизни. Но несколько схематически показана роль рабочего класса, с одной стороны, с другой—преувеличена роль крестьянства в революции.

Мы имеем серьезный перелом и среди старых беспартийных писателей - прозаиков, долгое время оторванных от художественного творчества, как **Юсуф Везир** и **Кантемир.**

Кантемир — писатель - юморист, автор многочисленных новелл. Его новый роман «Кулхузстан» считается одним из достижений в творчестве писателя. Здесь автор сумел создать и показать новую деревню.

Юсуф Везир (Чемен Земинли)—один из представителей дореволюционной либеральной мелкобуржуазной интеллигенции.

Юсуф Везир недавно закончил роман «1917 г.», где описываются события семнадцатого года в России. Здесь автором разоблачаются национал - демократы, помещики, руководители царской армии.

Как видно из вышеизложенного, среди прозаиков чувствуется сильное стремление к описанию исторических событий. Это об'ясняется, главным образом, оторванностью основной массы авторов от жизни и событий, происходящих в стране на настоящем этапе социалистического строительства.

Главным недостатком исторических произведений тюркских писателей является то, что они страдают схематизмом, отчасти лишены конкретных фактов, и исторические события в них не рассматриваются с высоты современного социалистического мировоззрения.

Сильно страдает тематика произведений советских писателей Азербайджана. В творчестве их очень слабо отражается производственно-культурно - бытовая специфика страны. В течение двух лет написано лишь два незначительных произведения, отражающие борьбу за нефть. А показ борьбы за хлопок почти отсутствует.

Слабым участком азербайджанской советской литературы является драматургия.

Джафар Джабарлы, один из передовых наших драматургов, после апрельского решения ЦК ВКП(б) дал на тюркскую сцену пьесу «Ялар», где реалистически показывается классовая борьба в советской деревне, разоблачается классовое лицо кулака и изображаются настоящие типы новой, революционной технической интеллигенции. Своими произведениями Джафар Джабарлы дает решительный ответ муссаватистским эмигрантам, долгое время занимавшимся болтовней о невозможности перехода талантливого драматурга на платформу советской власти.

Очень медленно перестраивается еще более крупный поэт - драматург **Гусейн Джавид.** Почти во всех своих произведениях он являлся певцом идей пантюркизма и панисламизма. В 1932—1933 г. он дает нашей сцене пьесу «Сеявуш», где стремится разоблачить всю пошлую сущность древне - персидских и туранских дворцов, слабо пытается показать крестьянские восстания и непоследовательность либерально настроенных аристократов. Перестройка Джавида носит своеобразный характер и идет совсем медленно.

Союзу советских писателей Азербайджана и его драмсекции необходимо усилить фронт драматургии путем выращивания новых молодых кадров, прикрепляя их к театрам и обеспечивая творческим отпуском и учебой.

В число молодых и начинающих писателей входят: **Сабит Рахман, Ибрагимов Мирза, Юсуф Ширван, Гусейн Натик, Сарыэллы, Джафар Хандан, Энвер, Нагяр, М. Дильбази, Ахундов Гамид.**

Большим достижением в подготовке молодых литературных кадров является появление в нашей печати имен молодых тюрчанок - поэтесс **М. Дильбази** и **Р. Нигяр.** Обе поэтессы в своих произведениях преимущественно воспевают победу пролетарской революции в области освобождения женщин Востока.

Надо отметить, однако, что молодым литераторам у нас в Азербайджане уделяется еще очень мало внимания.

С'езд писателей Азербайджана демонстрировал наши достижения на литературном фронте, наряду с этим выявил ряд болезненных сторон и недостатков нашей работы, указал пути и методы их исправления. Писатели Азербайджана, вооружаясь методом социалистического реализма вплотную подходят к подлинно советской тематике, включаются в великую борьбу за выкорчевывание пережитков капитализма в сознании человека, принимают самое активное участие в созидательной работе нашей страны.

СОВЕТСКАЯ ДРАМАТУРГИЯ

Из доклада тов. В. Кирпотина

— Товарищи! Вы, вероятно, помните, что не так давно, всего еще два года назад, среди некоторой группы работников искусства, в частности, среди группы драматургов, существовало убеждение, что диктатура пролетариата, не способствует развитию искусства. Признавая правоту идей диктатуры пролетариата, эти люди все же считали, что борьба за создание материальных ценностей, необходимых для построения социализма, мешает созданию высокохудожественных произведений искусства.

Практика показала, что выразители этих мнений были глубоко неправы. Рабочий класс исключительно бережно относится ко всем проявлениям искусства и литературы.

Опыт показал, что нами создана драматургия высокого идейного уровня, связанная с задачами пролетарской революции, заинтересованная в существеннейших вопросах современности, драматургия, которая может выразить правду действительности.

Наши успехи в области драматургии велики не только количественно, но и качественно. Советская драматургия, новая по своей тематике, исходит из единства человека и класса, в противоположность драматургии буржуазной, которая вынуждена исходить из личных конфликтов человека, из трагедии его одиночества.

Мы можем проникать в правду действительности так глубоко, как это не было никому дано, ибо мы пользуемся методом социалистического реализма, утверждающим в сознании людей новый социалистический строй.

Драматургия Страны советов носит оптимистический характер в противоположность буржуазной драматургии, проникнутой глубочайшим пессимизмом, свидетельствующим о начале конца капиталистического мира.

Успехи советской драматургии есть успехи драматургии всех народов СССР,—успехи всесоюзной драматургии. Этот результат не случаен. Во всех наших братских республиках созданы замечательные пьесы. Зрителю Москвы и Ленинграда хорошо известны пьесы **Микитенко, Первомайского, Кобеца** и т. д. Только предрассудками руководителей наших театров можно об'яснить, что они не используют для своего репертуара в достаточном количестве пьесы грузинских, армянских, белорусских, татарских, узбекских и других авторов.

— Мы создаем новое искусство, успехи наши огромны и неоспоримы,—говорит тов. Кирпотин, — но это не значит, что в нашей работе, в частности в советской драматургии, нет недостатков. **Максим Горький** со свойственной ему энергией и зоркостью, первый во всеуслышание указал на наши недостатки и призвал к их преодолению.

В ряде своих выступлений Горький справедливо отметил, что качество языка для драматургии приобретает еще большее значение, чем для других жанров литературы. До сих пор многие драматурги полагают, что рабочие и крестьяне должны говорить со сцены скверным, неправильным, полупонятным языком, наполовину состоящим из нарочито покалеченных или сугубо местных слов.

Значительная доля других недостатков советской драматургии связана с уровнем политической и идейной зрелости части драматургов. Классовая борьба сложна и многообразна. В жизни главное, определяющее смысл событий, лежит часто не на поверхности, а в глубине. До главного еще надо уметь добраться.

Многие произведения наших драматургов еще страдают малообразной публицистичностью, выраженной в отвлеченных схемах. Такие недостатки имеются в пьесах **Киршона, Микитенко, Погодина, Билль-Белоцерковского, Вишневского.** В этих пьесах зритель с начала первого акта уже знает, чем закончится пьеса.

В пьесах наших авторов еще заметно пренебрежение построением сюжета. В этих пьесах можно свободно переставлять отдельные части и зритель этого не заметит.

К недостаткам наших пьес необходимо еще отнести и их композиционную рыхлость.

Но наибольшую опасность все эти недостатки представляли бы тогда, если бы мы их не заметили, не старались исправить в нашей будущей работе. Условия для развития драматургии в СССР превосходны. И, борясь с недостатками, мы боремся за создание, за выработку стиля нашей драматургии.

— Мы — работники другого класса и другой исторической эпохи. Эпоха пролетарской революции—эпоха напряженно деятельная. Она богата такими событиями, которые настолько важны, драматичны, наполнены мыслью, чувством и делом, что сами по себе создают базу для неисчислимого питания драматургии первоклассным материалом.

Тип человека пролетарской революции и социалистического общества—это тип деятеля, строителя, борца.

Эти люди — не статичны, драматический ход их жизни не протекает в неподвижном созерцании «таинственных» глубин их душ и т. п. чепухи. Они — люди мысли, чувства и дела. Они—подлинные герои для драматургии и театра, ибо они деятельные люди.

И великое достоинство советской драматургии состоит в том, что она сумела деятельное начало нашего времени сделать одним из формирующих моментов своего собственного развития.

Рост культуры и благосостояния масс создает благоприятные условия для развития всех видов искусств в Советском союзе. Что же касается драматургии и театра, то перспективы их развития особенно благоприятны, так как общие благоприятные условия сочетаются для них со специальными условиями. Действенная природа драмы и спектакля находит себе питательную почву в активной действенной природе пролетарской революции и делающих ее людей.

Свой доклад тов. Кирпотин заканчивает словами:

— Советская литература, советский театр вместе со всеми строителями нового строя трудятся для всего мира. Им обеспечена любовь трудящихся и передовых умов всего мира.

Их сегодняшние достижения велики и прочны. Их завтрашние победы впишут новые, неувядаемые страницы в книгу искусств всех времен и народов.

Полные уверенности в своих силах, убежденные в правоте своего дела, мы движемся вперед, руководимые волей победившего пролетариата СССР, ясным ленинским разумом его партии, внимательными и мудрыми советами великого мастера побед рабочего класса—товарища **Сталина.** (Аплодисменты).

Дружеский шарж Б. Антоновского

А. Новиков - Прибой

Язык драматургии

Из доклада Ал. Толстого

Докладчик подробно останавливается на вопросах художественного языка и жеста играющих весьма существенную роль при построении драматургического произведения. Он говорит об архитектонике произведения, о диалоге, ощущении театрального времени и восприятии чувства зрительного зала.

Подчеркнув в конце своего доклада исключительный рост нашего советского зрителя, тов. Толстой внес предложение созвать конференцию драматургов, актеров и зрителей для установления тесной творческой связи.

Дружеский шарж Б. Антоновского

Ал. Толстой

Технология драматического творчества

Из доклада Н. Погодина

Тов. Н. Погодин посвящает свой доклад технологическим процессам драматического творчества. Он говорит об архитектонике драматургических произведений, о создании сюжета, о восприятии зрителей и так называемом сценическом времени.

— Нам говорят: овладейте архитектоникой, добивайтесь в своем творчестве гармонии общего с частным, целого с отдельными драматическими деталями.

Надо упорно, творчески работать над новым материалом, находить для него свою архитектонику, свою гармонию целого с частным. Нельзя допускать ухода к привычным удобным формам, к старым канонам драматургии. Вопрос ясен: надо брать новый материал, невероятно трудный, который не умещается на обычной сценической площадке, который непривычен и автору и зрителям.

Как создается сюжет? Вульгарные люди считают, что сюжет можно выдумать. Это, конечно, абсолютно неправильно. Творчество драматического писателя имеет свою специфику. Ведь ему нужно всегда помнить, что перед зрителем в течение трех часов надо показать целую жизнь героя, помнить о сценическом времени. Сюжет движет время. Ощущение сценического времени у зрителя — провал пьесы.

Задача художника — социалистически раскрывать, ярко, правдоподобно и убедительно раскрывать стиль поведения нового человека. Ведь совершенно новыми становятся извечные трудовые процессы у **Никиты Изотова,** спасение людей в руках **Молокова** и т. д.

В заключение докладчик говорит о критике и о работе драматурга в советском кино, которое вышло на дорогу большого искусства. Ему нужны писательские кадры.

Последние слова тов. Погодина, в которых он дает от имени советских драматических писателей обещание писать лучше, работать с подлинным творческим под'емом, зал покрывает аплодисментами.

За социалистический реализм в драматургии

Из доклада В. Киршона

— Вопрос о том, что писать,—говорит докладчик,—разрешен кардинально и не вызывает никаких сомнений ни у одного из выступавших здесь писателей. Вопрос в том—как писать.

Новое содержание — вот что, прежде всего, отличает нашу литературу и театр от того, что создается капиталистическим миром. Наши произведения —это произведения о другом мире, произведения другой эпохи, новой социальной формации.

Советская трагедия не ввергает зрителя в уныние, не приказывает ему содрогаться перед роком; она заставляет его переживать трагическое событие так, чтобы наполнить его мужеством, чтобы показать ему на примере гибели героев, как ему самому нужно отстаивать дело, за которое он борется. Советская трагедия мобилизует, зовет для дальнейшей борьбы, закаляет волю и мужество.

Комедия обычно строилась на высмеивании отрицательных героев. В советской стране создается новый тип комедии, показывающей положительных героев. Комедия не высмеивает своих героев, но показывает их так весело, так любовно и доброжелательно, что зритель смеется радостным смехом. Это не значит, однако, что у нас нет места для бичующей сатиры. В нашем быту еще много уродливых явлений; капиталистические пережитки еще дают себя чувствовать, и перед сатирика может найти для себя подходящие об'екты.

Социалистический реализм — метод, который дает нам все возможности для создания произведений громадной художественной силы.

Конец своего доклада тов. Киршон посвящает вопросу о театре.

Драматургия отстала, но нельзя все недостатки театральных образов огульно сваливать на драматургов.

ЗАВТРАК В ЧЕСТЬ ТУРЕЦКИХ ПИСАТЕЛЕЙ

МОСКВА, 25. (ЗТА). Во всесоюзном обществе культурной связи с заграницей 23 августа состоялся завтрак устроенный в честь прибывших на всесоюзный с'езд советских писателей известных турецких писателей и публицистов — **Якуб Кадри-бея и Фалих Рифки-бея.**

На завтраке присутствовали, кроме турецких писателей, поверенный в делах Турецкой республики **Февзи-бей,** председатель ВОКС тов. **Аросев,** заместители председателя ВОКС тт. **Кулябко** и **Аплетин,** зав. первым восточным отделом НКИД тов. **Цукерман,** зав. отделом печати НКИД тов. **Уманский,** писатели: **А. Толстой, В Иванов, Л. Никулин, К. Федин, председатель союза писателей Азербайджана Алекперли,** ответственные работники НКИД и ВОКС и представители турецкой и советской печати.

Во время завтрака тов. **Аросев** обратился к турецким гостям с приветственной речью, в которой отметил, что **приезд в СССР известных турецких писателей является одним из самых значительных событий в области культурных взаимоотношений между Турцией и СССР последнего времени.**

Затем с докладом о турецкой литературе выступил **Якуб Кадри-бей.** Интересный доклад Якуб Кадри-бея был выслушан присутствовавшими с глубоким вниманием.

Беседа турецких и советских писателей продолжалась свыше трех часов.

Дружеский шарж Б. Антоновского

Слева направо: Б. Пастернак, Ольга Форш, В. Шкловский, В. Ставский и Бруно Ясенский.

Англо-японское сближение на антисоветской базе

ПАРИЖ, 26. (ЗТА). Газета **«Тан»** помещает сообщение, почерпнутое из американских кругов Токио о том, что **в Лондоне имели место переговоры о восстановлении англо-японского союза.**

Лондонский корреспондент **«Эко де Пари»** отмечает многочисленные факты, свидетельствующие **об англо-японском сближении.** Корреспондент полагает, что, с одной стороны, это сближение продиктовано **антисоветскими мотивами,** с другой,—**стремлением достигнуть соглашения с Японией накануне морской конференции.**

Переговоры между Англией и Японией ведутся уже около двух месяцев

ТОКИО, 27. (ЗТА). Ссылаясь на «источники, заслуживающие максимального доверия», **«Миако»** пишет: **«Хотя министерство иностранных дел пассивно опровергает и пытается приостановить публичное обсуждение вопроса, уже месяц или два продолжаются предварительные секретные переговоры между Англией и Японией».**

Англия заканчивает постройку 21 военного корабля

ЛОНДОН, 27. (ЗТА). По сообщению морского обозревателя **«Таймс»,** в течение ближайших 8 месяцев **будет завершена постройка 21 нового английского военного судна.** 14 из этих судов относятся к судостроительной программе 1934 г., 6—к программе 1932 г. и 1—к программе 1933 года.

МОЛЕНИЕ ГИТЛЕРА О СААРЕ

Бесплатные сосиски и пиво для поддержания патриотического духа

БЕРЛИН, 27. (ЗТА). Вчера в Кобленце, близ границы Саарской области, состоялась национал-социалистская демонстрация за присоединение Саарской области к Германии. Этот митинг — начало кампании по подготовке к назначенному на январь 1935 г. плебисциту. Вчерашний митинг должен был явиться контрдемонстрацией против состоявшегося вчера же в саарском городе Зульцбахе антифашистского слета.

Германская печать всю неделю писала о том, что для участия в демонстрации прибудут 200 тысяч саарских немцев, однако, мюнхенская **«Фелькишер беобахтер»** заявляет что в Кобленц прибыло только 150 тысяч, а на опубликованном в **«Монтаг пост»** фотоснимке, который должен был изображать «народные массы», виден только большой отряд штурмовиков в походном снаряжении. **Фон-Папен,** который находится сейчас в своем поместье в Саарской области и который должен был выступить на демонстрации, **внезапно «заболел».**

В центре демонстрации было выступление Гитлера. Речь его свелась к заверениям о германском «патриотизме», к угрозам по адресу «предателей и изменников», ведущих кампанию против присоединения Саарской области к национал-социалистской Германии и к обещаниям, что германское правительство не будет преследовать за прежнюю принадлежность к различным партиям тех, кто будет голосовать за присоединение Саарской области к Германии. Касаясь внешнеполитических вопросов, Гитлер подчеркнул, что он хочет сохранить мир, однако, заявил о своем стремлении **во что бы то ни стало обеспечить равноправие Германии.** В конце речи Гитлер снова заявил о своем желании достигнуть соглашения с Францией.

ПАРИЖ, 27. (ЗТА). Одновременно с выступлением **Гитлера в Кобленце** состоялось массовое собрание в **Зульцбахе,** организованное коммунистами и социал-демократами Саарской области. В собрании участвовало 70 тысяч человек, преимущественно рабочих. Собрание приняло резкую резолюцию против присоединения Саарской области к Германии. Национал - социалисты пытались сорвать собрание, бросив несколько зловонных бомб, но были задержаны рабочими.

Французская печать подчеркивает внушительность этой манифестации, свидетельствующей о том, что, вопреки террору и подкупам, в Саарской области существует сильнейшее движение против национал-социалистов. Рабочие для прибытия в Зульцбах должны были пожертвовать своим рабочим днем. Газеты пишут, что **эта манифестация имеет больший моральный вес, нежели национал-социалистская демонстрация в Кобленце, в которой патриотический дух поддерживался бесплатными сосисками, пивом и почти бесплатным проездом.**

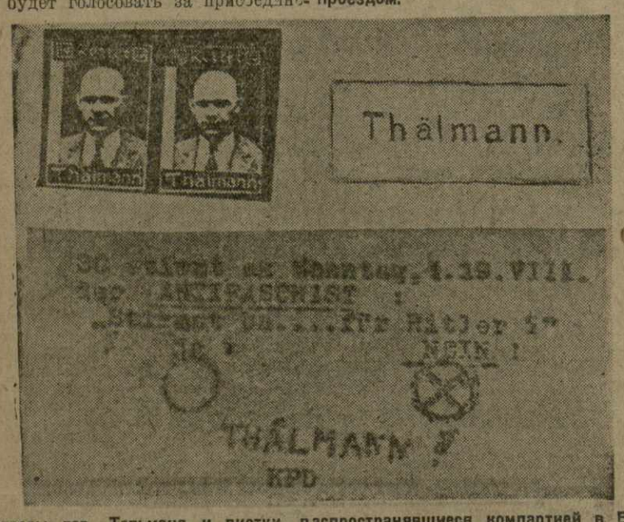

Портреты тов. Тельмана и листки, распространявшиеся компартией в Берлине перед плебисцитом 19 августа. На листке указано, как должен голосовать антифашист: ставить «нет» и вписывать имя Тельмана

„Доверять и не рассуждать"

БЕРЛИН, 20. (ЗТА). В Берлине состоялись слеты штурмовиков и низовых активистов национал-социалистской партии. На слетах выступали **Геббельс,** руководитель «Рабочего фронта» **Лей** и начальник берлинских штурмовиков **Ягов.**

Все выступления были направлены против «клеветнических слухов», распространяемых в связи с событиями 30 июня. Особенно подчеркивалась необходимость «слепого доверия и послушания» в отношении мероприятий и приказов Гитлера и назначенных им «вождей».

Геббельс особенно старался заверить, что события 30 июня не отразятся на положении и «авторитете» штурмовых отрядов.

В таком же неопределенном духе высказался Ягов, который при этом особенно подчеркнул, что он получил от Гитлера приказ «очистить штурмовые отряды в том смысле, как это признано необходимым». По словам Ягова, эта «чистка» проводится, однако далеко еще не все расследовано.

Речь, не внушающая доверия

ЛОНДОН, 27. (ЗТА). Английская печать очень холодно комментирует речь Гитлера в Кобленце. Газеты указывают, что население Саара скептически отнесется к обещаниям Гитлера. **«Дейли телеграф»** пишет, что саарское население имеет пять месяцев, в течение которых сможет узнать действительную цену обещаниям Гитлера. **«Манчестер гардиан»** указывает, что, **если национал-социалистская германская пропаганда в Сааре сделает невозможной работу комиссара Лиги наций, то, возможно, придется вызвать иностранные войска для поддержания порядка.**

Польша в фарватере „Третьей империи"

ПАРИЖ, 26. **(Соб. кор. «Правды»).** Разоблачение французской печатью тайного польско - германского договора, предусматривающего снабжение Германии Польшей продовольствием в случае войны, и двусмысленное «отмежевание» Варшавы продолжают волновать политические круги Франции.

Официозная **«Тан»** вторично посвящает статью проблеме польско-французских отношений. Отмечая враждебность Польши по отношению к Франции и ее усиливающееся сближение с Германией, «Тан» спрашивает: «Что означают эти проявления настроений, резкость которых бросается в глаза всякому беспристрастному наблюдателю? Нужно ли в них усматривать новую тенденцию в политике, значительно отличающуюся от той, которая до сих пор проводилась в Варшаве?»

Ормессон не жалеет в газете «Фигаро» язвительных замечаний по адресу польской политики. Он заявляет, что поляки весьма «обидчивы» и что они не обладают «достаточно тонким ухом», чтобы понять смысл французской политики в отношении Италии (по поводу жалоб Польши на то, что Польша не была привлечена к подписанию «пакта 4-х»).

Обострение польско - французских отношений Ормессон объясняет «отвратительными польскими маневрами». «Приходится удивляться,—продолжает он, — быстрому повороту, произведенному Польшей в отношении Германии. Польша имеет полное право защищать свои интересы. И все же получается впечатление, что здесь имеются еще какие-то задние мысли, не носящие дружеского характера по отношению к нам».

Передовая в **«Журналь де деба»** высказывается еще резче о позиции Польши. Резюмируя содержание польского опровержения, газета пишет: «Обязательство, о котором идет речь в сообщениях **«Эко де Пари»** было бы во всех отношениях столь чудовищным, что можно было ожидать более резких протестов».

«Теперешние правители Польши, — пишет газета, — относятся с величайшим доверием к Германии. Доверяя словесному отказу Гитлера от притязаний на Данциг, Польша не выступает против «аншлюсса», поддерживая, таким образом, воинственное настроение в Германии. Это — недальновидная политика. В Варшаве предаются странным и опасным иллюзиям, воображая, будто великая Германия, добившаяся успеха в Центральной Европе, не пыталась бы расшириться в сторону польского коридора, Данцига, Познани и Верхней Силезии. Успех пан-германизма является для Польши гораздо большей угрозой, чем для других стран. И приходится поэтому удивляться тому, что она пассивно или активно облегчает успехи пан-германизма».

Проводя подобную политику, Польша, по мнению **«Журналь де деба»** «портит себе будущее».

Доминик в **«Репюблик»** заявляет, что в Берлине и Токио намечается определенная стратегия. Германия мечтает о господстве в Европе, Япония—о господстве над Азией.

Доминик дает понять, что и Германия и Япония хотят использовать Польшу в качестве решающего фактора при проведении в жизнь этой стратегии. (ЗТА).

Открытие конгресса географов

ВАРШАВА, 27. (ЗТА). Вчера состоялось в Варшаве торжественное открытие международного конгресса географов. От имени правительства приветствовал с'езд министр просвещения **Енджеевич.**

В работах конгресса участвует советская делегация в составе тт. **Анского, Мотылева** и **Шокальского.**

В состав президиума конгресса от советской делегации вошел проф. **Шокальский.**

25 августа состоялось открытие советского отдела на международной карто - географической выставке, организованной в связи с международным конгрессом географов. Доклад проф. **Шмидта** на тему «Исследование Арктики в Советском союзе» был отлашен на пленарном заседании международного конгресса географов 25 августа проф. **Шокальским.**

Германская компартия на боевом посту

ПАРИЖ, 27. (ЗТА). **«Энтрансижан»** посвятила новую статью деятельности германской компартии. Газета указывает, что, несмотря на чудовищный террор национал-социалистов, «невидимая сеть нелегальных антифашистских организаций покрывает всю Германию». Работа германских коммунистов, пишет газета, успешна благодаря массовой активной и пассивной поддержке беспартийных. По сведениям газеты, влияние коммунистической партии проникло даже в штурмовые отряды, охранные отряды и другие организации национал-социалистов. В штурмовых отрядах выходят нелегальные газеты.

Газета отмечает далее исключительную изобретательность, с которой германские коммунисты проводят свою подпольную работу. Воззвания коммунистической партии оставляются на скамьях трамваев и автобусов. Коммунистические листовки переправляются в детских колясках. В Саарской области сотни листовок привязываются к детским воздушным шарам и таким образом уносятся в Германию. Распространяются также граммофонные пластинки, начинающиеся «невинным» мотивом, переходящим затем в революционную речь.

„Каждый день отсрочки—еще день страданий для миллионов трудящихся"

ПАРИЖ, 27. (ЗТА). **«Юманите»** публикует обращение исполкома унитарной конфедерации труда к реформистским профорганизациям и к предстоящему заседанию национального комитета генеральной конфедерации труда. В обращении говорится, что настроение рабочих в пользу единства привело к образованию десятков единых профсоюзов, и выражается сожаление, что генеральная конфедерация труда всегда подменяла осуществление подлинного единства тенденцией поглощения других профорганизаций. **«Каждый потерянный день,** — говорится в обращении, — **означает еще день страданий для миллионов трудящихся».** Далее унитарная конфедерация труда намечает конкретную программу осуществления единства действий и предлагает организовать совместные заседания для обсуждения всех этих вопросов.

Демонстрация симпатий к Советскому союзу

СТОКГОЛЬМ, 27. (ЗТА). Как сообщают из Копенгагена, 25 августа во Дворце спорта состоялось собрание, устроенное Союзом друзей СССР. В собрании приняли участие около 8 тысяч человек. Известный датский исследователь Арктики **Рейхен** в своей вступительной речи заявил, что **ведущая роль в исследовании Арктики перешла к СССР.** Поход «Челюскина», — заявил Рейхен,—был величайшим в истории арктических походов. Известная датская писательница **Карин Михаэлис,** недавно побывавшая в СССР, подчеркнула огромный культурный рост в Советском союзе. Летчика **Каминского,** сделавшего доклад о развитии авиации СССР, публика встретила стоя овациями.

Организатор советского отдела авиационной выставки инженер **Дементьев** говорил о научных авиационных институтах СССР.

Собрание, превратившееся в мощную демонстрацию симпатий к Советскому союзу, закончилось пением «Интернационала» и призывами к защите СССР.

Копенгагенские рабочие в советском отделе выставки ежедневно возлагают цветы на самолет Молокова. В памятной книге советского отдела сделано много характерных записей, отмечающих, что **советский отдел демонстрирует служение авиации целям культуры, в отличие от отделов других стран.**

С фронта индустриализации

МЕДЬ

КАФАН

◆◆ 25 августа на Кафанском медном комбинате добыто 57 тонн руды **—83,8 проц. плана;** меди выплавлено 4,32 тонны—**95 проц. плана.**

Кафанская флотационная фабрика вступает в строй

КАФАН. **(По телеграфу от нашего кор.).** 1 сентября состоится опытный пуск агрегатов первой секции **Кафанской флотационной фабрики.** 6-го сентября — сдача в эксплоатацию первой очереди фабрики для обогащения медных руд зангезурских месторождений. При полной мощности фабрика будет выдавать 42.000 тонн концентратов в год.

Сейчас первая очередь обогатительной фабрики накануне пуска.

Механизмы фабрики — последнее слово рудообогатительной техники. Фабрика, помимо медной руды, впоследствии будет обогащать полиметаллическую руду Шаумяновских рудников Зангезурского месторождения, содержащую цинк и в меньшем количестве медь, свинец и др. металлы

Построены здания дробильного отделения, бункерного, транспортной галлереи, флотационного отделения, фильтровального, воздуходувного. Часть оборудования—дробилки, фильтры, мельницы, вакуум-насосы — импортная.

ИЗ ГОТОВЫХ ЖЕЛЕЗОБЕТОННЫХ КОНСТРУКЦИЙ

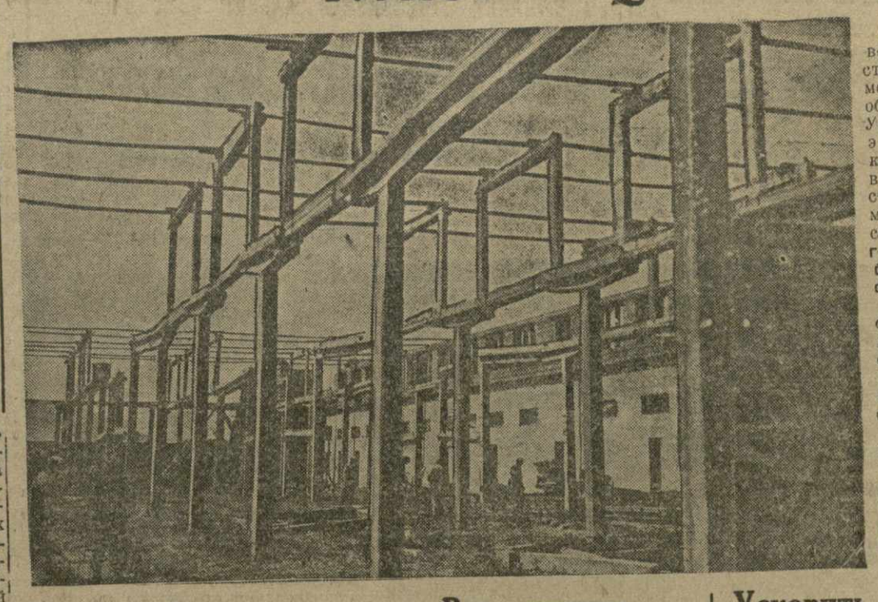

В Тифлисе развернуто строительство второй по мощности в СССР обувной фабрики. Уже возведено 2 этажа главного корпуса. Впервые в Закавказье на строительстве применяется способ сборки цехов из **готовых железобетонных конструкций.**

Фабрика будет состоять из 8-ми корпусов, жилпоселка на 4000 чел. и фабрики-кухни мощностью в 6000 обедов в день.

В начале сентября начнется монтаж фабрики. **На фото — установленные конструкции пошивочного цеха.**

Туристы Армении на вершине Алагеза

Эривань (по телеграфу). 120 туристов Эривани, Ленинакана и Караклиса 18 августа начали восхождение **на вершину Алагеза.**

Одна группа туристов направилась к северной, наиболее высокой вершине (4091 метр), а другая - к западной (4018 метров). Эта группа туристов, достигнув вершины, в тот же день возвратилась в Эривань.

В пути были произведены фотосъемки, проведена массовая работа в нагорных армянских и курдских селах.

Вторая группа, направившаяся на северную вершину Алагеза, достигла ее 20 августа.

13 закавказских рекордов

В Баку, на стадионе «Динамо», закончились соревнования лучших легкоатлетов Азербайджана. Установлено **13 новых закавказских рекордов и 4 азербайджанских.**

Динамовец **Митянин,** завоевавший текущим летом в Москве всесоюзное первенство по барьерному забегу на 400 метров, установил **3 новых закавказских рекорда в беге на 200 метров** (23 секунды), в беге на 400 метров (53,2 секунды) и барьерном забеге на 110 метров (16,4 секунды).

4 новых закавказских рекорда установил тов. **Самвелов** («Динамо») в толкании ядра (13,17 метра), метании гранаты (69,57 метра) и в метании мяча (91,71 метра).

Ряд новых закавказских рекордов был установлен женщинами. В забеге на 200 метров физкультурница **Урбанович** показала рекордное время—29 секунд, физкультурница **Ганекер** пробежала расстояние в 400 метров в 1 м. 12,6 секунды. **Фомина** показала прекрасные результаты в толкании ядра, бросив его на 10,28 метра.

Два новых закавказских рекорда в забеге на 100 и 1500 метров были установлены легкоатлетом **Крайнюковым.**

Физкультурниками **Кимченко, Антоновым, Самвеловым и Фоминой** были также установлены 4 новых азербайджанских рекорда по метанию копья, забегу на 800 метров и прыжкам в длину с разбега.

АЛ. К—ГАН.

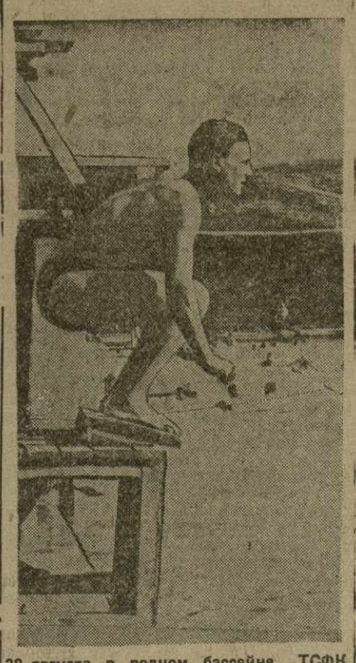

30 августа в водном бассейне ТСФК открываются городские водные соревнования. На фото: инструктор школы плавания водного бассейна тов. Раев тренируется по прыжкам в воду

Шелкоткацкая фабрика на 20 станков

СТЕПАНАКЕРТ. **(По телеграфу от наш. кор.).** Шелкопром приступил к строительству ряда новых шелкообрабатывающих фабрик. В **Степанакерте строится шелкоткацкая фабрика на 120 станков.** В помещении старой фабрики оборудуется шелкоткацкий цех на 10 станков для подготовки кадров ткачей. Станки прибыли. Приступлено к их сбору и установке.

В Хиндзиристане строится шелкомотальная фабрика на 120 тазов десятиочковой системы. Все оборудование для фабрики уже получено. Фабрика эта после Нухинской явится самой крупной в Азербайджане.

Все школы отремонтированы

Все районные отделы Тифлисского наробраза закончили к 20 августа капитальный ремонт школьных зданий. Всего капитально отремонтировано **87 школ и детских очагов** Тифлиса и Пригородного района.

В **Ленинском и Сталинском** районах мелкий текущий ремонт **закончен досрочно.** К 1 сентября помещения школ будут полностью подготовлены к приему школьников.

В этом году значительно пополняется фонд школьных помещений. На **Бельгийской** ул. под школу отведен дом из 32 комнат. При 40-й школе пристроено 10 классных комнат. Заканчивается надстройка здания 5-й и 30-й школ.

В Пригородном районе школьные помещения расширены на 31 классную комнату.

В Сталинском районе все школы имеют столярные и слесарные мастерские. 7 новых мастерских получили школы района им. **26,** 4 школы района им **Ленина.** Оборудуются 7 мастерских при школах района им. **Орджоникидзе.**

Во всех школах Тифлиса отведены помещения для буфетов. Школьники полностью обеспечиваются холодными завтраками и на 50 проц.—горячими.

С 7 сентября начинаются районные учительские конференции, посвященные итогам подготовки к новому учебному году и проработке новых методических программ.

Лучшие работы художников—в музей искусств

Наркомпрос Грузии вынес постановление об итогах выставки «Изобразительное искусство Грузии за 13 лет».

Здание бывш. Национальной галлереи **закрепляется за союзом художников,** как постоянное выставочное помещение. При Музее искусств организуется **отдел современного искусства,** который будет систематически пополняться произведениями современных художников Грузии.

Для приобретения произведений с выставки Наркомпрос возбудил перед СНК Грузии ходатайство об отпуске **75.000 руб.**

Художники **Е. Ахвледиани и К. Санадзе** премированы путевками в санаторий. Художникам **Марадашвили и Ехискели** предоставлены персональные стипендии в Академии художеств. В январе 1935 года ряд молодых художников будет командирован для усовершенствования в Москву и Ленинград.

Сахелгами предложено издать монографию об изобразительном искусстве советской Грузии и серию открыток лучших произведений художников.

Ларьки и магазины Хладоцентра

Хладоцентр открыл на улицах Тифлиса и на крупнейших фабрично - заводских предприятиях (на табфабрике, заводе им. 26-ти и Калинина, суконной фабрике, авторемонтном заводе и т. д.) ларьки и магазины, торгующие мороженым.

По решению Тифгорснаба Хладоцентр должен был к 15 июня открыть по городу 60 точек, торгующих мороженым. Это постановление целиком не выполнено, так как райсоветы не предоставили Хладоцентру необходимого количества помещений.

Подготовка к призыву закончена

ГЯНДЖА. **(Наш. кор.).** К 20 августа гянджинский военкомат в основном закончил подготовительные работы к призыву родившихся в 1912 г.

Чтобы не отвлекать колхозников от работы, призыв будет проводиться **на местах,** в специальных призывных пунктах. Все сотрудники военкомата прикреплены к районным предприятиям и колхозам, чтобы оказывать непосредственную помощь на местах. На призывных пунктах будут проводиться беседы с призывниками.

Большую работу провел Гянджинский военкомат по ликвидации неграмотности и малограмотности среди призывников. Из 325 неграмотных призывников 211 окончили школы ликбеза.

Худшие показатели по ликбезовской учебе дает **Дастафюрский** район.

Среди призывников было выявлено не мало лишенцев и чужаков, пытавшихся пролезть в армию. По Гянджинскому району выявлено до 25 лишенцев.

„Скороход"—шеф тифлисской обувной фабрики

Крупнейшая ленинградская обувная фабрика **«Скороход»** взяла шефство над строящейся в Тифлисе обувной фабрикой.

В помощь тифлисским монтажникам шефы выделяют **17 бригадиров** и берут на себя обязательство обучить на своей фабрике **15 монтеров.**

Ряд инструкторов для закройного и вырубовочного цехов также будет выделен из среды лучших ударников «Скорохода».

Отсутствие отдельных машин и прессов может отразиться на сроке монтажных работ в цехе крестьянской обуви. Шефы взяли на себя обязательство выделить для тифлисской обувной фабрики **36 различных машин.**

Для организующейся при новой фабрике лаборатории рабочие «Скорохода» изготовляют сложное оборудование.

29 АВГУСТА, В 7 ЧАСОВ ВЕЧЕРА, в летнем помещении клуба трамвая (Плехановский пр., № 182) созывается

очередной пленум сталинского райкома партии

СОВМЕСТНО С РАЙОННЫМ И ПАРТИЙНЫМ АКТИВОМ.

НАМ СООБЩАЮТ (по телефону и по телеграфу)

● *ЗАКОНЧЕН РЕМОНТ БАТУМСКОГО ШОССЕ от Кутаиса до Батума. На протяжении 13 км. заново укатано 3 километра.*

● *С 5 ПО 7 СЕНТЯБРЯ В БАТУМЕ на новой водной станции Совпрофа Аджаристана проводятся 4-е Всегрузинские соревнования по водному спорту.*

● *НАРКОМЗЕМ АССР организует в районах концентрации колхозных животноводческих племенных ферм 9 выставок по животноводству.*

● *В КОЛХОЗАХ АЗЕРБАЙДЖАНА организуются племенные буйволинные фермы. Первые четыре фермы организуются в Кюрдамирском, Казахском, Белоканском районах и в НахССР.*

● *В РАБОЧИХ КЛУБАХ ТИФЛИСА организованы уголки Всесоюзного с'езда писателей, в которых выставлены портреты делегатов с'езда, их сокращенные выступления и т. д.*

● *В БЛИЖАЙШЕЕ ВРЕМЯ ВЫЙДЕТ В СВЕТ первый том «Трудов зоологического сектора Грузинского отделения Зак филиала Академии наук СССР».*

● *26 АВГУСТА В ТИФЛИС по Военно грузинской дороге прибыла группа французских туристов. В группу входят профессора, врачи, студенты и художники.*

● *ПРИ НАРКОМЛЕГПРОМЕ ГРУЗИИ организуются годичные курсы техминимума для начальников отраслевых управлений наркомата, директоров и нач. цехов предприятий Тифлиса. Занятия на курсах начнутся 15 сентября.*

Учебный пункт для призывников

ДАВАЛУ. (Наш корр.). На давалинском цементном заводе оборудован учебный пункт для регулярных занятий по общественно-политическим предметам с 40 призывниками-рабочими завода.

Сейчас из 40 человек осталось малограмотных только 8.

Турнир мастеров союзных республик

Президиум Зак. ВСФК принял решение о проведении в Тифлисе **отборочного турнира шахматных мастеров Закавказья, Украины и Белоруссии,** с участием **австрийского мастера Ганса Кмоха** (вне конкурса).

Турнир начнется 20 сентября и закончится 10 октября.

На турнире встретятся мастера Украины—**Богатырчук, Раузер, Константинопольский, Кириллов и Селезнев,** мастера Белоруссии—**Силич** и победитель проводимого сейчас турнира на первенство Белоруссии, мастера Закавказья — **Гоглидзе, Сорокин, В. Макаганов и М. Макаганов.**

На турнир допущен чемпион Армении тов. **Р. Каспарян.** Предложено также включение в турнир победителя первенства Тифлиса тов. **А. Эбралидзе,** выигравшего тренировочный матч у мастера **М. Макагонова.**

Всего в турнире будет участвовать 14 человек.

Первые 4 победителя примут участие в юбилейном всесоюзном турнире, проводимом в ноябре этого года в Москве.

Для подготовки и проведения турнира выделен организационный комитет в составе тт. **Никитина** (пред.), **Долидзе** (зам.), **Чикваидзе, Петроковского, Гоглидзе, Сорокина, Тальвика** и **Роллова.**

На ул. Дзержинского (Тифлис) начат ремонт тротуаров. Старый покров заменяется новым асфальтовым. На фото: асфальтировка тротуаров

Ответственный редактор
В. ГРИГОРЯН

Конкурс на лучший кино-сценарий „ВЕПХВИС ТКАОСАНИ"

Во исполнение решения ЦК КП (б) Грузии, в связи с исполняющимся 750-летием со дня рождения **ШОТА РУСТА ЕЛИ** Госкинпром Грузии приступает к экранизации его поэмы **„Вепхвис Ткаосани"** („Носящий тигровую шкуру").

Учитывая огромное значение экранизации величайшего памятника грузинской литературы, Госкинпром Грузии объявляет конкурс на лучший

литературный кино-сценарий „ВЕПХВИС ТКАОСАНИ"

на следующих условиях:

1) Кино - сценарий должен представлять драматургическо-цельное и высокохудожественное произведение, сохраняющее все лучшие места поэмы и ее героев и по объему рассчитанное на одну полнометражную, звуковую картину (семь частей).

2) Кино - сценария рассматриваются и премии присуждаются жюри, в составе утвержденном правительственной комиссией по устройству юбилейных торжеств **Ш. Руставели** в постановлении от 23 августа 1934 года (постановление см. **З. В.** от 26 августа).

3) Устанавливаются 3 следующих премий для лучших литературных сценариев.

1-я премия 30.000 р.
2-я премия 20.000 р.
3-я премия 15.000 р.

Примечание: Жюри будет так же рассматривать представленные на конкурс либретто. В случае присуждения премии либретто, размер премии сокращается наполовину.

4) Конкурс закрытый. Авторы представляют свои сценарии под девизами. Фамилии авторов представляются в закрытых конвертах, под теми же девизами.

Госкинпром Грузии приобретает право использования, для постановки или дальнейшей переработки, как премированных так и непремированных сценариев и либретто, поступивших на конкурс, —только после уплаты установленного авторского гонорара.

6. Последний срок представления сценария на конкурс,—30 ИЮНЯ 1935 г.

7. Сценарии представляются в двух экземплярах, напечатанные на машинке.

8. Результаты конкурса опубликовываются в печати.

За всеми справками и все материалы по конкурсу направлять по адресу:

Тифлис: Плехановский пр., 164.-Кинофабрика Госкинпрома Грузии, в Художественно - сценарный отдел.

Для конкурса.
Госкинпром Грузии.

Комитет по топливу при Закавкомаркоме в соответствии с директивкой КомСТО предупреждает все предприятия и организации

на территории ЗСФСР, что заявки с расчетами потребности по всем видам топлива на 1935 год должны быть представлены соответствующим республиканским комитетам по топливу не позднее 15-го сентября 1934 года, а республиканские топкомы, в связи с дополнительной директивой КомСТО, обязаны представить сводные годовые заявки на 1935 год по республике на все виды топлива по проходанным формам КомСТО с расчетами и объяснительной запиской—не позднее 25-го сентября 1934 года.

Потребители топлива, которые не обеспечат своевременное представление указанных материалов—не будут учтены в плане с возложением на них ответственности за все последствия».

Ответственный секретарь Закавказского комитета по топливу
М. КАЦНЕЛЬСОН.

По высшей МАТЕМАТИКЕ

Физика, механика, химия репетир. заочников-студентов Уз. Вассера Красногорская № 5, первый подъезд, рядом с новостями 2-й этаж.

ДОКТОР БЕРИЕВ

венерич., мочеполовые сифилис, кожные. Ул. 8—12, веч. 5—8. Плехановский переулок, 2. Для женщин отдельный вход. Навсегда сост. „Невтиа" и „Нойт".

Утерян бумажник

(черн.) с документ. в том числе и паспорт на имя Лорд-Шаниа Г. И. Нашедшего убедительно просят вернуть хотя бы **паспорт** за вознаграждение по адресу: Энгельса, 13, или Исполкомская 7 Госпиталь Гр.

КРАСНОЗНАМЕННАЯ ТИПОГРАФИЯ ИМЕНИ А. Ф. МЯСНИКОВА. ИЗ-ВА «ЗАРЯ ВОСТОКА». ПР. Р. УСТАВЕЛИ, 36. УПОЛ. ГЛАВЛИТ А — 653.