Пролетарии всех стран, соединяйтесь!

ЗАРЯ ВОСТОКА

ОРГАН ЗАККРАЙКОМА ВКП(б) и ЦИК ЗСФС

Суббота, 22 декабря 1934 г., № 295 (3406)

Цитрусовые совхозы должны быть образцовыми

В борьбе за выполнение задач, поставленных Центральным комитетом ВКП (б) и тов. **Сталиным** перед парторганизациями Грузии и Закавказья в области развития цитрусовых культур, особо велика и ответственна роль **совхозов**. Вооруженные передовой техникой, применяя на практике последние достижения науки, они должны являться образцами культуры социалистического земледелия, быть примером для окружающих колхозов, проводниками и застрельщиками высокой агротехники.

Цитрусовые совхозы располагают решительно всем для того, чтобы полностью отвечать всем предъявляемым к ним требованиям. Средства, материалы, кадры, повседневная помощь, руководство и внимание Заккрайкома ВКП (б) и ЦК КП (б) Грузии — все необходимые условия для успешной работы совхозов налицо. Все зависит от того, насколько полно будут эти возможности использованы, от умения руководителей совхозов организовать работу, чтобы обеспечить выполнение всех показателей плана.

До середины этого года цитрусовые совхозы работали плохо. Руководители совхозов лимонно - мандаринового треста не осознали всей важности стоявших перед ними задач. Отсюда — целый ряд хозяйственных и организационных неполадок, плохое состояние плантаций и питомников.

Не было самого главного — **любовной, бережной заботы о каждом кусте, каждом дереве.** Плантации и питомники зарастали сорной травой, в погоне за количеством забывались основные требования качества. Несвоевременное проведение ряда работ вызвало ухудшение состояния плантаций. Неукомплектованность совхозов рабочей силой и большая текучесть из-за отсутствия заботы о культурно - бытовых нуждах рабочих привели к срыву ряда агротехнических мероприятий, являвшихся основными в борьбе за повышение урожайности.

Летом этого года ЦК КП (б) Грузии принял ряд мероприятий по улучшению работы совхозов. В ряде решений были даны конкретные четкие директивы, реализация которых на местах проходила под непосредственным руководством и практической помощи ЦК и лично тов. **Берия.**

Эти мероприятия сводились к очистке и приведению в порядок засоренных плантаций; к окулировке, являющейся необходимой предпосылкой для обеспечения закладок будущих лет посадочным материалам; к безоговорочному проведению ряда агротехнических правил и т. д. Мероприятия эти намечали также создание при совхозах кадра постоянных рабочих, обеспечение для них соответствующих культурно - бытовых условий, форсирование строительства, правильную организацию труда в совхозах, развертывание массово - политической и организаторской работы.

Руководители и партийные организаторы совхозов получили развернутую программу работы, отличающуюся тем строго деловым и конкретным стилем, которому учит Закавказскую парторганизацию ее Краевой комитет.

Сейчас уже можно подвести первые итоги борьбы за реализацию этих директив Заккрайкома.

Вчера получено сообщение о том, что **в Аджаристане выполнен план заготовок мандаринов.** Это означает также победу совхозов, удельный вес которых в плане довольно высок.

За несколько месяцев изменилось лицо совхозов, их стиль работы, состояние плантаций. Помещенная сегодня корреспонденция рассказывает, каких успехов добился ряд совхозов в уходе за плантациями и других областях работы.

Борьба за культурное содержание плантаций, ограждение их ветрозащитными полосами, своевременное проведение всего сложного комплекса необходимых агромероприятий — все это стало основным в работе совхозов. Повысилось чувство ответственности у отдельных работников, ликвидирована неразбериха и неорганизованность, а отсюда — повысилось и качество.

Однако, было бы в высшей степени неправильным считать, что совхозы уже стали во всех отношениях образцовыми. До этого еще далеко. Сделаны лишь первые шаги. Достигнутые успехи должны быть закреплены и приумножены, ибо то, что сделано, незначительно по сравнению с тем, что еще предстоит сделать.

Главной и основной задачей совхозов является **образцовое проведение зимовки.** Ни одно дерево, ни один саженец не должны пострадать от холода. Еще и еще раз проверить готовность к защите растений от мороза, мобилизовать все ресурсы для сохранения всех площадей — вот, что требуется от цитрусовых совхозов.

Мало построить новые дома, клубы, прачечные, амбулатории. Нужно их культурно содержать, беречь и использовать. Во вновь выстроенной столовой должен быть с первых же дней обеспечен вкусный обед, порядок, чистота и заботливое отношение к посетителю. Пора также подумать и об общем внешнем виде совхозов. Куда годится, что совхозы, расположенные в субтропической зоне, не имеют цветников, садов, оранжерей?

Индивидуальные рабочие огороды, строительство отдельных домиков для семейных рабочих, помощь рабочим в обзаведении собственным скотом — должны быть главным в борьбе за закрепление в совхозах рабочих кадров.

Многое зависит от «мелочей». Недавно в одном из совхозов несколько старых рабочих поставили вопрос об уходе с работы потому, что их детям негде учиться, а руководители совхоза не додумались до того, чтобы подыскать учителя для детей рабочих.

Нескольких месяцев было достаточно для того, чтобы положение в совхозах значительно изменилось к лучшему. Не успокаиваясь на этом, упорно добиваясь превращения совхозов в образцовые культурные сельскохозяйственные предприятия, овладевая высокой агротехникой, руководители, партийные организации и рабочие совхозов должны с честью выполнить стоящую перед ними задачу —обеспечить трудящихся нашей страны ценными плодами, полностью использовать все богатства советских субтропиков.

СВОДКА БОРЬБЫ ЗА НЕФТЬ

20 ДЕКАБРЯ ДОБЫТО 54.503 ТОННЫ—100,4%

ПРОМЫСЛА	ДОБЫТО ТОНН	ПРОЦ. ВЫП.
Орджоникидзе	10.000	94,5
Азизбекова	10.575	100,2
Ленинский	11.303	117,7
Сталинский	11.500	122,9
им. Кагановича	5.6[illegible]0	85,8
Микояна	1.650	61,8
Молотовский	1.140	55,6
Остров Артема	1.500	89,3
Кировский	1.165	97,9
им. 26-ти	[illegible]70	87,5

***

БАКУ. (По телефону от наш. кор.). 20 декабря промысла Азнефти пробурили 2.100 метров, что составляет 90 проц. суточного плана.

ЛЕНИНСКИЙ промысел пробурил 259 метров—120,5 проц. плана, им. АЗИЗБЕКОВА—594 метра—119 проц., им. ОРДЖОНИКИДЗЕ — 215 метров—104,4 проц., СТАЛИНСКИЙ—418 метров — 99,1 проц., промысел им. КАГАНОВИЧА — 68,2 проц., КИРОВСКИЙ — 61,1 проц., ОСТРОВ АРТЕМА — 49,4 проц., МОЛОТОВСКИЙ — 61,5 проц. и им. МИКОЯНА — 49,8 проц.

Пролетарии нефтеперегонных заводов и железнодорожники Баку рапортуют о досрочном выполнении планов

ГОДОВОЙ ПЛАН ПЕРЕРАБОТКИ НЕФТИ ВЫПОЛНЕН ДОСРОЧНО

ЦК ВКП (б)—тов. СТАЛИНУ
Наркомтяжпром — т. ОРДЖОНИКИДЗЕ
ЗКК ВКП (б)—тов. БЕРИЯ
ЦК АКП (б) и БК АКП (б)—т. БАГИРОВУ

БАКУ (по телефону).

Государственный план переработки нефти в 1934 году Азербайджанский трест нефтеперегонных заводов выполнил досрочно — на 21 декабря.

Годовой план выполнен: по перегонке нефти на 100,1 проц., мазута — на 100 проц., крекировано сырья — 100,5 проц., взято на пиролиз — 105,5 проц., получено бензина 108,8 проц., керосинового дестилата—102,5 проц., взято в очистку масел — 100 проц.

План по валовой продукции в ценах 1926—27 г. в 562.000.000 рублей выполнен на 100 проц.

Себестоимость переработки одной тонны нефти снижена против годового плана на 5,8 проц., производительность труда составила 120 проц. плана.

Этих успехов парторганизации, рабочие, инженерно-технический персонал и служащие заводов и управлений треста нефтеперегонных заводов добились на основе проведения в жизнь решений XVII с'езда партии и исторических указаний мудрого, великого Сталина, под непосредственным оперативным руководством ЗКК ВКП(б), ЦК и БК АКП(б).

Не ослабляя взятых темпов, обязуемся дать стране до конца 1934 года дополнительно еще десятки тысяч тонн нефтяных продуктов, обеспечив сверх плана горючим и смазкой растущие потребности нашей великой родины.

Продолжая борьбу за перевыполнение плана 1934 года, парторганизация, рабочие, инженерно-технический персонал и служащие заводов, обязуются в полной боевой готовности встретить 1935 год — третий год пятилетки построения бесклассового социалистического общества.

Управляющий трестом азербайджанских нефтеперегонных заводов СЛУЦКИЙ.
Секретарь Шаумяновского райкома АКП(б) БЕЛЕНЬКИЙ.

Образцы борьбы за освоение новой техники

Сегодня рапортует стране о досрочном выполнении годового плана трест нефтеперегонных заводов. За 11 месяцев и 21 день трест полностью выполнил государственное задание по переработке нефти и отбору светлых и вязких продуктов.

Под руководством ЗКК ВКП(б), ЦК и БК АКП(б), осуществляя исторические решения XVII с'езда ВКП(б) и указания тов. **Сталина**, парторганизация **Шаумяновского** района, возглавив творческую активность ударников нефтеперегонных заводов, твердо и уверенно стала на путь большевистской борьбы и побед.

За год сильно изменилось лицо фабрично-заводского района. Усилиями лучших ударников **в течение года выстроены и освоены крупнейшие 3 и 4 секции МОЗ, новый бензиноочистной завод, реконструирована значительная часть кубовых установок, усилена производственная мощность выстроенных за годы первой и второй пятилеток гигантов нефтеобрабатывающей промышленности — «Алко», советских трубчаток и крекинг - завод.**

Образцом большевистской борьбы за освоение новой нефтяной техники, за выращивание новых кадров-мастеров нефтяного дела может служить работа парторганизации, инженерно-технических работников и рабочих крупнейшего **нефтеперегонного завода имени Сталина.**

Свыше половины всего состава рабочих и инженерно-технических работников **завода имени Сталина** учится в школах, кружках и на курсах технического образования. Сотни новых молодых рабочих, впервые пришедших на производство, охвачено производственной практикой; в цехах и на установках завода работают десятки кружков изобретателей, кружков по повышению квалификации бригадиров, техников и инженеров.

Завод насчитывает в своих цехах сотни выращенных партийной организацией передовых ударников, великолепно знающих «секрет» недоступных заграничных установок.

В цехах завода работают в качестве бригадиров и заведующих установками десятки рабочих, выдвинутых заводским коллективом на руководящую хозяйственно-техническую работу.

Заместитель директора завода тов. **Али-Аби**, старый работник, один из лучших производственников завода; долгие годы провел он на старых но белевских установках, работая простым рабочим. Советская власть быстро выдвинула способного Али-Аби на крупнейшую руководящую работу.

Бригадиром-инженером сложнейшей установки «Алко» является тов. **Ашур Бейли**, два года тому назад окончивший нефтяной институт; директором завода тов. **Прозументик**, под техническим руководством которого завод из года в год выполняет производственные планы; главный инженер завода тов. **Кострин**, награжденный званием героя труда; инженер тов. **Савельев**, инициатор реконструкции установки Гревер, инженеры **Крамской, Степанян, Мусаев.** Вот далеко не полный перечень людей, для которых честь завода и заводской марки, честь советского бензина и керосина—выше всего.

Парторганизация завода по праву может гордиться именами лучших изготовщиков нефтеперегонных установок: **Лысов, Данил Кузьмич**, сторожник с 30-летним стажем, **Мамед Али Усейн**, сторожник асфальтовой батареи 2-го цеха, работает на этом заводе с 1893 года. Мамед Али Усейн награжден орденом трудового красного знамени, неоднократно премировался за ценные изобретения.

На их примерах учатся и растут новые кадры мастеров, новые отряды ударников нефтяного дела.

Н. Б.

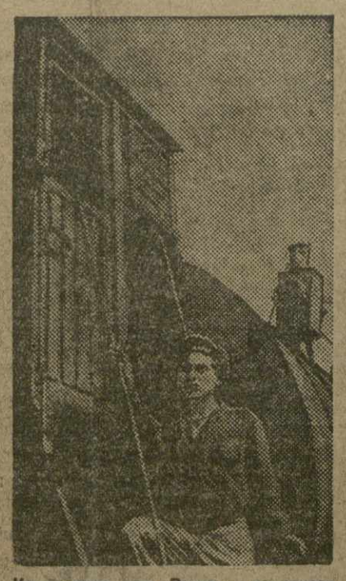

Комсомолец тов. Резва — кондуктор нефтяного маршрута

НАВСТРЕЧУ НОВОМУ ХОЗЯЙСТВЕННОМУ ГОДУ

*** 10 декабря Тифлисская шелкоткацкая фабрика выполнила годовую производственную программу. Коллектив рабочих выполнил свое обязательство, взятое к VII с'езду советов. Фабрика дала стране 2.133 метра доброкачественной ткани. Брак в 4 квартале снизился до 7,5 проц., себестоимость на 3 проц. ниже плановой.**

Борьба за лучшую организацию труда повысила производительность рабочих на 25 проц. по сравнению с 1933 годом.

*** Накануне нового хозяйственного года дорожное жюри подвело итоги второго тура ВСЕСОЮЗНОГО СОРЕВНОВАНИЯ ПАРОВОЗНИКОВ на Закавказской дороге. На первое место вышла бригада машиниста депо Тифлис тов. ЛЕЖАВА, второе место заняла бригада депо Ленинакан тов. ГРИГОРЯНА и третье место — бригада машиниста депо Батум т. НИНИДЗЕ.**

Лучше других работало депо Самтреди, взявшее первенство в соревновании паровозников, и второе депо Баку.

20 декабря Аллавердский медькомбинат выполнил годовую программу. Выплавлено 2.074 тонны меди. По сравнению с прошлым годом комбинат выплавил на 361 тонну меди больше. Рабочие комбината обязались дать до конца года еще 70 тонн меди.

*** Экспериментальный механический завод имени Мясникова (Баку) выполнил годовую программу на 100,3 проц. Завод наладил серийный выпуск насосной арматуры для глубокого бурения, выдерживающий высокое давление. В этом году завод освоил также производство диспетчерских установок Капелюшникова и Залкинда для управления всеми агрегатами буровой.**

Сейчас на заводе развернулась большая исследовательская и конструкторская работа по усовершенствованию многоступенчатого турбобура Капелюшникова.

ПОБЕДА НА ФРОНТЕ НЕФТЕПЕРЕВОЗОК

Заккрайком ВКП (б)—тов. Л. БЕРИЯ
Начальнику дороги—тов. РОЗЕНЦВЕЙГУ
Нач. Политотдела—тов. ПАВЕРМАНУ
„Большевистской путевке

Осуществляя решения партии и указания великого вождя рабочего класса тов. **Сталина** о перестройке железнодорожного транспорта, бакинские железнодорожники 21 декабря 1934 года, в 10 часов утра, досрочно выполнили годовой план налива и перевозок нефти в количестве 309.658 цистерн. Кроме этого сверх плана налито для нужд дороги 3.778 цистерн.

Годовой план погрузки и перевозок сухих грузов, в количестве 74.688 вагонов, был выполнен еще 12 декабря.

Победа на фронте нефтеперевозок одержана впервые за последние семь лет. Она завоевана путем широкого развертывания социалистического соревнования и ударничества, повышения качества командования, суровой борьбы за внедрение железной дисциплины и усиления массовой партийной работы.

Своей победы бакинские железнодорожники достигли при повседневной помощи Закавказского Краевого комитета ВКП(б), Центрального и Бакинского комитетов АКП (б), при оперативном руководстве управления политотдела дороги, мобилизовавших на досрочное выполнение плана нефтеперевозок всех работников Закавказской магистрали.

Досрочное выполнение плана сопровождалось улучшением качественных показателей нашей работы. По сравнению с прошлым годом оборот вагонов улучшен на 21 процент, цистерны на 10 процентов; пробег вагонов увеличился на 17 процентов; цистерны на 10 процентов; коммерческая скорость вагона поднялась на 13 процентов, цистерны на 16 процентов.

Однако качественные показатели продолжают отставать от заданных норм. В новом, третьем году второй пятилетки, будем с большевистской настойчивостью продолжать борьбу за высококачественное досрочное выполнение годового плана.

Начальник 4 отделения — ХРУСТАЛЕВ.
Начальник политотдела — БОБРЫШЕВ.
Председатель профкома — ГАДЖИЕВ.

Слет ударников Ленинского промысла

БАКУ. (По телефону). Больше полутора тысяч ударников Ленинского промысла пришли 20 декабря в свой районный Дворец культуры отпраздновать досрочное выполнение годовой программы по добыче нефти.

Слет почтил вставанием память **Сергея Мироновича Кирова.**

С краткими докладами о победных итогах выступили директор промысла тов. **Крылов** и его заместитель тов. **Исмайлов.**

На слете присутствовали секретарь ЦК и БК АКП(б) тов. **Багиров**, председатель СНК АССР тов. **Усейн Рахманов**, секретарь ЦК АКП (б) тов. **Агрба**, заместители директора Азнефти тт. **Борц и Агавердиев**, председатель ЦК союза нефтяников Кавказа тов. **Машкевич.**

На слет прибыла делегация промысла имени Орджоникидзе, представитель которой тюрчанка - инженер тов. Рагимова горячо приветствовала ударников передового промысла Азнефти.

Бурными аплодисментами встретил слет секретаря ЦК и БК АКП(б) тов. **Д. Багирова**, выступившего с небольшой яркой речью. **Отметив, что блестящая победа Ленинского промысла одержана под непосредственным руководством ЦК в БК АКП (б), ЗКК ВКП (б) и лично тов. Л. Берия, тов. Багиров призвал ударников передового промысла еще энергичней и организованней бороться за нефть в 1935 году.**

Шумными аплодисментами встретил слет выступившего с речью секретаря Ленинского райкома партии тов. **Джангира Ахунд-Заде.**

Слет принял обращение ко всем нефтяникам Баку, послал приветственные телеграммы тов. **Сталину, ЗКК ВКП (б) — тов. Берия, ЦК и БК АКП (б) — тов. Багирову, Наркомтяжпром тов. Орджоникидзе** и редакции газеты **«Заря Востока».**

После торжественного заседания участники слета были приглашены на ужин, состоявшийся на фабрике - кухне и окончившийся во Дворце культуры большим интернациональным концертом.

Крах лондонской конференции

Морские переговоры отложены на неопределенный срок

ПАРИЖ, 19. (ЗТА). **Агентство Гавас** сообщает из Лондона, что **морские переговоры отложены на неопределенный срок.**

Официальная маскировка провала

ЛОНДОН, 19. (ЗТА). По сообщению **агентства Рейтер**, после состоявшегося сегодня под председательством **Макдональда** заседания военно-морских делегаций Англии, США и Японии было издано официальное сообщение.

«Предварительные переговоры, — гласит сообщение, — не имели целью притти к каким-либо выводам в ускоренном порядке. Единственной целью было подготовить почву для будущих переговоров и заключения соглашения.

Теперь, когда рассмотрены точки зрения сторон, переговоры достигли такой стадии, что необходимо прекратить переговоры, чтобы делегаты смогли возобновить личный контакт со своими правительствами, после чего создавшееся положение сможет вновь быть подвергнуто анализу и дальнейшему рассмотрению.

Правительства, заинтересованные в лондонских переговорах, будут держать связь между собой, а также с другими правительствами, подписавшими Лондонский и Вашингтонский морские договоры».

Саймон сеет иллюзии

ЛОНДОН, 19. (ЗТА). В речи, произнесенной по радио, министр иностранных дел **Саймон**, говоря от имени правительства, выразил надежду, что новые переговоры о военно-морских вооружениях можно будет начать примерно через 2-3 месяца.

Япония готовится к генеральной гонке в вооружениях

ТОКИО, 20. (ЗТА). В беседе с представителями печати **Хирота**, по словам агентства **«Симбун ренго»** сказал:

«Вашингтонское соглашение должно быть расторгнуто в виду его абсурдности» (нелепости). «Японское правительство, — заявил далее Хирота, — будет пытаться и впредь побудить США, Англию и другие страны понять «справедливость и приемлемость японских требований». Если, однако, державы пойдут по собственному пути, то **японское правительство откажется от каких-либо уступок и окажет сопротивление политике держав».**

В публикуемых агентством **«Симбун ренго»** данных подчеркивается, что **японский флот уже теперь превосходит американский по числу личного состава и по качеству материальной части.** После расторжения Вашингтонского соглашения, по мнению агентства, **«гонка в морских вооружениях станет неизбежной». Рузвельт, Винсон** и другие американские деятели уже теперь запугивают Японию возможностями морского строительства США. На самом же деле, как заявляет далее **«Симбун ренго»**, «это — блеф (хвастовство несуществующими силами с целью запугать», ибо одна лишь подготовка личного состава для расширяемого флота США «является технически неразрешимой задачей» в смысле уравнения его с личным составом японского флота. Недостаточна и производственная способность верфей США по сравнению с японскими. Если Япония станет увеличивать свой флот, США никогда не догонят ее, даже если будут строить 10 судов против одного японского. Сообщение заканчивается заверением, что **«Япония готова ко всяким случайностям, могущим возникнуть после расторжения вашингтонского соглашения»** и ей нечего опасаться этого расторжения.

ЗАБАСТОВКА МЕТАЛЛИСТОВ В ИСПАНИИ

ЛОНДОН, 20. (ЗТА). **«Дейли уоркер»** сообщает, что по всей Испании продолжается забастовка протеста металлистов против удлинения рабочего дня. Руководство забастовкой в руках коммунистической партии и революционных профсоюзов.

Произведено много арестов.

В Овиедо **демонстранты, протестуя против репрессий, прошли по улицам с поднятыми кулаками и пением «Интернационала».** Полиция рассеяла демонстрацию огнестрельным огнем.

СОВЕТСКО-ПОЛЬСКАЯ Ж.-Д. КОНФЕРЕНЦИЯ

МОСКВА, 20. (ЗТА). С 13 по 19 декабря в Москве происходила конференция представителей советских и польских железных дорог. Конференция была посвящена вопросам согласования расписания движения пассажирских и товарных поездов по пограничным станциям СССР и Польши: Волочиск и Подволочиск, Шепетовка и Здолбуново, Негорелое и Столбцы, Житковичи и Микашевичи, Радошковичи и Олехновичи, Фариново и Захацье.

По Юго - Западной дороге расписание поездов согласовано с таким расчетом, чтобы обеспечить прямую пассажирскую связь Львов — Одесса и Львов — Киев через Волочиск и Жмеринку.

Здесь будут курсировать вагоны «микст» (вагоны с жестким и мягким отделениями) с плацкартными спальными местами от Волочиска до Одессы и от Волочиска до Киева.

По другим направлениям существенных изменений в расписание не внесено, поскольку существующие до сих пор расписания удовлетворяют пассажиров Советского союза и Польши.

По предложению представителей советских железных дорог, на конференции был поставлен вопрос о прямой связи с Веной и Прагой (через Негорелое и Варшаву). Представители польских железных дорог взяли на себя обязательство созвать конференцию представителей чехо - словацких, австрийских и польских ж. д. На этой конференции должен быть разрешен вопрос о пуске из Варшавы на Прагу и Вену такого поезда, который отправлялся бы после прибытия скорого поезда, подвозящего пассажиров из Москвы. На эту конференцию будут также приглашены и представители советских ж. д.

Показ „Чапаева" в Варшаве

ВАРШАВА, 20. (ЗТА). В большом кино «Мажестик» вчера состоялся **закрытый показ кинокартины «Чапаев»**, организованный полпредством СССР. Огромный зал был переполнен. Прибыли представители правительственных и военных кругов, дипломатический корпус, в том числе весь состав французского посольства, литераторы, журналисты и т. д. **Показ прошел с громадным успехом. Отдельные сцены сопровождались единодушным гулом одобрения и аплодисментами. Многие деятели искусства выразили членам полпредства восхищение достижениями советской кинематографии.**

ИНТЕРЕС ЗАГРАНИЦЕЙ К РАБОТЕ ПО ИЗУЧЕНИЮ СТРАТОСФЕРЫ В СССР

БЕРЛИН, 20. (ЗТА). Проездом из Парижа с международной авиационной выставки здесь остановился командир первого советского стратостата тов. **Прокофьев.** По словам тов. Прокофьева, **наибольшим успехом на выставке пользовался отдел советской авиации.** По приблизительным подсчетам, **отдел посетило около 2 млн. чел.** Особый интерес привлекали советские стратонавты. Специально для беседы с тов. Прокофьевым приезжал ряд работающих в этой отрасли иностранных ученых, в частности, директор испанского института аэронавтики (воздухоплавания) **Херера.** По приглашению профессора **Пикара**, тов. **Прокофьев** ездил к нему в Брюссель, где пробыл 3 дня. По случаю его приезда был устроен торжественный обед, на котором присутствовали виднейшие представители бельгийской науки. Они засыпали тов. Прокофьева самыми различными вопросами о различных сторонах советской жизни и быта. К СССР они относятся с большой симпатией. Пикар весьма высокого мнения о происходящей в СССР работе в области завоевания стратосферы. Он считает, что **ему лично в работе много помогли результаты недавней конференции по изучению стратосферы, организованной Академией наук СССР.**

Пикар заявил тов. Прокофьеву, что, по его мнению, **оборудование советской кабины стратостата гораздо лучше, чем оборудование его собственной кабины. Пикар был поражен поддержкой, которую оказывает советское правительство научным работникам, изучающим стратосферу.** Он заявил, что у него готовы проекты и технические расчеты на полет в высоту до 30 тысяч метров, но **остановка за деньгами. Единственная надежда — собрать нужные средства путем общественной подписки.**

Будет ли отменена конституция 1930 года?

По сообщению английской печати из Каира, состоялось первое заседание нового египетского правительства, на котором было решено представить в ближайшие дни на подпись королю декрет об отмене конституции 1930 г. и роспуске парламента.

По сообщению каирских корреспондентов английских газет, вафдистские сторонники нового кабинета стремятся «отождествить политику правительства с целями Вафда и обязать кабинет Нессим-паши подготовить почву для чисто вафдистской администрации». Каирский корреспондент **«Таймс»**, однако, утверждает, что правительство Нессим-паши «не намерено спешить с возвращением к парламентской системе».

По словам корреспондента, Нессим-паша перед составлением кабинета совещался с лидером Вафда Нахас-пашей, при чем последний согласился, якобы, о том, чтобы Нессим-паша оставался во главе правительства «неопределенное время». Несмотря на это, однако, не прошло и 24 часов со времени сформирования нового кабинета, как вафдистская печать стала приветствовать правительство Нессим-паши, как «переходное», единственное назначение которого в отмене конституции 1930 г. и проведении всеобщих выборов, дабы облегчить восстановление вафдистского режима.

Нессим-паша, однако, стремясь, якобы, рассеять подобное мнение, в беседе с представителем газеты **«Эль мекаттам»** заявил, что его правительство отнюдь не считает себя переходным. Однако, вслед за этим вафдистский орган **«Эль джихад»** выступил с утверждением, что премьер был плохо понят».

На улицах Каира состоялись студенческие демонстрации в честь Нессим-паши и Нахас-паши. Демонстрации проходили под вафдистскими лозунгами. Поскольку, однако, эти демонстрации, как сообщают газеты, сопровождались «беспорядками», Нессим-паша... запретил их.

25 декабря, в 6 часов вечера в клубе им. Сталина (Плехановский, 123) в кинозале состоится:

1-й ПЛЕНУМ РАЙСОВЕТА ИМ. СТАЛИНА 2 СОЗЫВА

В НАРОДНОМ КОМИССАРИАТЕ ВНУТРЕННИХ ДЕЛ СССР

Предварительное расследование по делу об убийстве члена президиума ЦИК СССР и секретаря ЦК и ЛК ВКП(б) тов. С. М. КИРОВА закончено 20 декабря сего года, и дело передано в Военную коллегию Верховного суда Союза ССР.

Расследованием установлено, что Л. В. Николаев, совершивший первого сего декабря в Смольном свое гнусное преступление, являлся членом террористической подпольной антисоветской группы, образовавшейся из числа участников бывшей зиновьевской оппозиции в Ленинграде.

Установлено, что убийство тов. КИРОВА было совершенно Николаевым по поручению террористического подпольного «ленинградского центра», переданному ему членом и одним из руководителей этого центра Котолыновым И. И.

Следствие выяснило, что мотивами убийства тов. КИРОВА явилось стремление этой подпольной антисоветской группы дезорганизовать руководство советского правительства путем террористических актов, направленных против главных руководителей советской власти, и добиться таким путем изменения нынешней политики в духе так называемой зиновьевско - троцкистской платформы.

Что касается убийства т. КИРОВА, то здесь, по заявлению обвиняемых, имел место дополнительный мотив мести в отношении тов. КИРОВА, разбившего идейно и политически ленинградскую группу бывших зиновьевцев. Николаев говорит в своих показаниях: «С КИРОВЫМ у бывшей оппозиции имеются свои особые счеты в связи с той борьбой, которую он организовал против ленинградских оппозиционеров».

Расследованием установлено, что эта антисоветская группа представляла собой замкнутую группу, потерявшую всякую надежду на поддержку масс, политически обреченную и ставшую, ввиду безнадежности осуществления своих целей, на путь террора.

Установлено, что в состав нелегального террористического «ленинградского центра» входили: КОТОЛЫНОВ И. И., ШАТСКИЙ Н. Н., РУМЯНЦЕВ В. В., МАНДЕЛЬШТАМ С. О., МЯСНИКОВ Н. П., ЛЕВИН В. С., СОСИЦКИЙ Л. И и НИКОЛАЕВ Л. В.—все бывшие члены зиновьевской оппозиции.

По настоящему делу арестованы и в соответствии с постановлениями Центрального исполнительного комитета Союза ССР от 10 июля и 1 декабря сего года предаются суду Военной коллегии Верховного суда Союза следующие лица: НИКОЛАЕВ Л. В., КОТОЛЫНОВ И. И., МЯСНИКОВ Н. П., ШАТСКИЙ Н. Н., МАНДЕЛЬШТАМ С. О., СОКОЛОВ Г. В., ЗВЕЗДОВ В. И., ЮСКИН И. Г., РУМЯНЦЕВ В. В., АНТОНОВ Н. С., ХАПИК А. О., ТОЛМАЗОВ А. И., ЛЕВИН В. С., СОСИЦКИЙ Л. И.

Все эти лица в разное время исключались из партии за принадлежность к бывшей антисоветской зиновьевской оппозиции и большинство из них было восстановлено в правах членов партии после их официального заявления о полной солидарности с политикой партии и советской власти, а Николаев, исключенный из партии в начале 1934 года за нарушение партийной дисциплины, был восстановлен через 2 месяца ввиду его заявления о раскаянии. (ТАСС).

Разбойничье гнездо в Белграде

В разных капиталистических странах, с ведома и благословения правительств, питаемые государственными деньгами, существуют гнезда бандитского индивидуального террора. После убийства югославского короля и французского министра правительство Югославии завопило на весь мир о террористическом лагере в Венгрии. Югославия произвела следствие об Янка-Пуште, где инструкторы венгерской армии натаскивали хорватских террористов на убийство короля.

Югославия не назвала другого места, где столь же открыто происходит подготовка разбойничьих террористических нападений. Это место — Югославия. Ни в одной стране презренное отребье русской белогвардейщины не нашло такого теплого приюта, как в Югославии. Здесь открыто призывают к убийствам видных представителей советской власти, здесь готовят заговоры. Не успели замолкнуть отклики по всему миру на убийство Александра и Барту, не успели истрепаться траурные флаги, которыми увешала себя столица Югославии, как именно в Белграде прозвучал призыв к убийству товарища Кирова. Это было в начале ноября, когда Югославия вопила на весь мир о своей потере, когда она разыгрывала из себя неутешную вдову и обивала все дипломатические пороги, требуя сочувствия и поддержки. Ее дипломаты писали ноты и проливали слезы. В это время на территории Югославии антисоветская мразь вооружалась деньгами и иными средствами для проповеди и организации индивидуального террора. Среди других белогвардейских организаций в Югославии действует «Национальный союз нового поколения». В ноябрьском номере выходящего в Белграде листка «За Россию» был напечатан прямой призыв к убийствам вождей Советской страны. В статье «Чего они боятся» прямо сказано:

«ИХ УНИЧТОЖЕНИЕ — ПЕРВАЯ ЗАДАЧА И ГЛАВНАЯ ЗАБОТА НАША». Листок называл имена известных всему миру и ненавистных врагам рабочего класса людей. И прямо указывал:

«НУЖНО УБРАТЬ КИРОВА В ЛЕНИНГРАДЕ».

Мерзавцы называли подлое убийство «великим делом» и ждали, что вслед за выстрелом в Ленинграде последуют и другие. Они не только раскрывали политический замысел убийства и давали ему свою мотивировку, они и прямо указывали на свою родственную связь с бандитами и террористами, пробирающимися в Советскую страну и действующими в ней. В статье «Как бороться?» они говорят «о действии в более узком смысле». Это действие — индивидуальный террор.

«Действие одиночное рекомендуется тем сильным волею людям, которые выяснили, что в окружающей их среде нет никого, на кого можно бы положиться».

Они признают свою связь с бандитами, которые, получив выучку в таких странах, как Югославия, снабженные деньгами и оружием, пробираются через советские границы и попадают в руки советской власти. Они шлют благословение этим своим братьям по общей звериной ненависти к большевикам, к рабочему классу.

«Уже есть реальные результаты,— пишут они. — Наши призывы дошли до вас. Лучшие из нас идут к вам и гибнут». Вот точный ответ на лицемерные вопли буржуазной печати о том, будто советские суды расстреливают «невиновных».

Пред нами одна банда контрреволюционной белогвардейщины. Сама по себе эта человеческая мразь ничтожна. Выброшенная за мусорную свалку истории, отчаявшаяся во всех открытых средствах борьбы с коммунистической партией и советской властью, разочаровавшаяся в близкой интервенции, она вся живет чувством бессильной злобы растоптанных гадин.

Их опасность — в поддержке, которую им оказывают правительства некоторых буржуазных стран. Мы видим Югославию в первом ряду этих стран. **Югославия — очаг самой махровой террористической разновидности белогвардейщины.** Мы, видим, что покровительство белогвардейским бандитам - террористам не прекратилось и после того, как от руки фашистского террориста пал король Югославии. Это ясно говорит о цене, какую имеет показная борьба международной буржуазии против индивидуального террора. Разбойничьи приемы и разбойничьи организации нужны некоторым капиталистическим странам. На этом построено существование правительств этих стран.

Рабочий класс и трудящиеся Советского союза, как и пролетариат всего мира, как и сочувствующая нам честная интеллигенция в капиталистических странах, лишний раз убедятся на публикуемом сегодня материале в едином фронте подонков бывшей зиновьевской группы и белогвардейских убийц из белградского разбойничьего гнезда. У них общие взгляды, общие пути контрреволюционного подполья. Их ждет и общая судьба. Гадина пытается поднять голову и укусить в пяту рабочий класс. Гадина будет разможжена.

(«ПРАВДА»—передано по телеграфу)

В ПОМОЩЬ ПРОПАГАНДИСТУ

ПОДЛЫЕ ИЗМЕННИКИ И ДЕЗЕРТИРЫ ОКТЯБРЬСКОЙ РЕВОЛЮЦИИ

Настоящая статья „Правды", как и статья от 18 декабря,—из серии, посвященной бывшей зиновьевской антипартийной группе и ее подонкам

Не бесполезно вспомнить поведение Зиновьева и Каменева в 1917 году, когда партия большевиков под руководством Ленина и Сталина подготовляла победу Октябрьской социалистической революции.

В первом «Письме издалека», написанном тотчас после Февральской революции, Ленин писал:

«Первая революция, порожденная всемирной империалистической войной, разразилась. Эта первая революция, наверное, не будет последней...» И Ленин намечал гениальный план тактики пролетарской партии.

«... Рабочие, вы проявили чудеса пролетарского народного героизма в гражданской войне против царизма, вы должны проявить чудеса пролетарской и общенародной организации, чтобы подготовить свою победу во втором этапе революции», — писал Ленин в этом же письме. Подготовка победы рабочего класса, переход от буржуазно-демократической к социалистической революции — такова задача, гениально сформулированная Лениным.

Партия сплотилась вокруг этой программы Ленина. Во главе рабочего класса партия последовательно осуществила этот ленинский план, обеспечила победу Октябрьской социалистической революции и установление диктатуры пролетариата.

Зиновьев и Каменев выступили против ленинского плана. Они клеветически утверждали, что организация масс на борьбу за завоевание диктатуры пролетариата является авантюризмом.

Тактику Ленина—Сталина, принятую и проводимую всей партией, тактику завоевания и воспитания масс в духе победоносной социалистической революции, тактику изоляции буржуазных и мелкобуржуазных партий и освобождения масс из-под их влияния, Зиновьев и Каменев называли тактикой раскола, тактикой гибели завоевания революции. Вместо нее Зиновьев и Каменев предлагали братание с мелкобуржуазными и мелкобуржуазными партиями, тактику единого фронта с меньшевиками и эсерами на почве буржуазной демократии. Короче говоря: Зиновьев и Каменев предлагали, в противовес Ленину—Сталину, остановиться и застыть на буржуазно-демократическом этапе революции.

«Что касается общей схемы товарища Ленина, то она представляется нам неприемлемой, поскольку она исходит от признания буржуазно-демократической революции законченной и рассчитана на немедленное перерождение этой революции в социалистическую». Так заявил Каменев на другой же день после опубликования знаменитых апрельских тезисов Ленина. Зиновьев и Каменев вели бешеную борьбу против ленинского плана на протяжении всего периода подготовки Октябрьской победы.

Вот несколько фактов.

На апрельской партийной конференции, где происходила решающая мобилизация партии, Каменев выступал с содокладом против Ленина, отстаивая буржуазно - либеральные взгляды. Ряд скандинавских социалистов предложил созвать в Стокгольме международную социалистическую конференцию, с целью «давить» на правительства воюющих стран за скорейшее окончание войны. Туда собирались оппортунисты, меньшевики, социал-империалисты. Поэтому ЦК партии, по предложению Ленина, решительно высказался против участия в конференции. Каменев, тем не менее, на заседании ВЦИК назвал это предполагавшееся сборище социал-империалистов «знаменем борьбы пролетариата против империализма» и вместе с меньшевиками и эсерами воевал против Ленина и партии за посылку делегатов на конференцию.

На решающем судьбу Октябрьской революции заседании ЦК штрейкбрехеры Зиновьев и Каменев голосовали против восстания. Это важнейшее историческое решение было принято при бешеном сопротивлении Зиновьева и Каменева. ЦК одновременно принял постановление, запрещающее Зиновьеву и Каменеву выступать публично против этого решения. Несмотря на прямой запрет, Зиновьев и Каменев немедленно напечатали заявление против Ленина, ЦК и всей партии в газете «Новая жизнь», которая шла рука-об-руку с буржуазией. Там они выдали всей буржуазии секретное решение ЦК о вооруженном восстании, причинив тем самым громадный вред партии и рабочему классу. Ленин по этому поводу писал:

«Каменев и Зиновьев выдали (курсив Ленина.-Ред.) Родзянке и Керенскому решение ЦК своей партии о вооруженном восстании и о сокрытии от врага подготовки вооруженного восстания, выбора срока для вооруженного восстания. Это факт. Никакими уверткам нельзя опровергнуть этого факта. Двое членов ЦК клеветой ложью перед капиталистами выдали (курсив Ленина. — Ред.) им решение рабочих. Ответ на это может и должен быть один: немедленное решение ЦК: «Признав полный состав штрейкбрехерства в выступлении Зиновьева и Каменева в непартийной печати, ЦК обоих исключает из партии».

Подлая измена Зиновьева и Каменева не осталась без результатов. 24 октября, накануне назначенного срока восстания, Керенский произнес в предпарламенте кровожадную речь, в которой пригрозил огнем и мечом истребить большевиков. Войска временного правительства в ту же ночь были посланы для занятия помещения большевистских центров и газет...

Когда рабочие массы Питера под руководством партии Ленина—Сталина в октябрьских боях штурмовали твердыни буржуазно - помещичьей власти и утверждали свою диктатуру, Зиновьев и Каменев сидели в обозе, как дезертиры и прямые предатели вооруженного восстания.

«В том-то и состоит безмерная подлость, настоящее изменничество обоих этих лиц (т. е. Зиновьева и Каменева. — Ред.), что они перед капиталистами выдали план стачечников», — писал Ленин в письме в Центральный комитет партии.

Но предательская борьба Зиновьева и Каменева против партии и против победоносной революции на этом вовсе не кончилась. Она продолжалась с меньшей силой буквально на другой же день после победы Октября.

Героической борьбой рабочих масс под руководством партии власть была завоевана. Вместо того, чтобы немедленно признать свою роковую ошибку и исправить ее в рядах партии под руководством Ленина, прилагая все силы к укреплению и упрочению этой новой, кровью рабочих и крестьян завоеванной власти, вместо всего этого штрейкбрехеры и дезертиры—Зиновьев и Каменев — предлагали и активно добивались... сдачи этой власти буржуазии.

После переворота меньшевики и эсеры пытались уничтожить победу революции путем создания вместо нового революционного правительства, возглавляемого Лениным, так называемой «единой социалистической власти», в состав которой входили бы все так называемые социалистические партии.

Они требовали соглашения всех социалистических партий. Предварительным условием такого соглашения и образования единого правительства меньшевики и эсеры выдвигали требования: полное разоружение большевиков, прекращение вооруженной борьбы, роспуск военно-революционного комитета, передача большевистских вооруженных сил в распоряжение соглашательской городской думы, обеспечение меньшевикам и эсерам большинства в составе правительства и, прежде всего, требование устранения Ленина с поста председателя правительства.

Нечего доказывать, что по совокупности все эти требования означали отдачу классовым врагам только-что завоеванных позиций. Зиновьев и Каменев боролись против Ленина и партии за создание такого правительства. Когда ЦК, по предложению Ленина, принял постановление о прекращении переговоров с этими партиями, которые Ленин рассматривал не как самоцель, а лишь как «дипломатическое прикрытие военных действий». Зиновьев и Каменев вместе с группой поддерживавших их тогда правых членов ЦК подали заявление о своем выходе из состава ЦК партии. Это был дальнейший шаг дезертирства и измены. Каменев при полной поддержке Зиновьева на заседании ВЦИК противопоставил ленинской резолюции большевиков свою соглашательскую, за которую голосовали некоторые мелкобуржуазные партии.

Партия, руководимая Лениным и Сталиным, не поддалась никакому ультиматуму группки штрейкбрехеров. В ответ на ультиматум Зиновьева, Каменева и других, ЦК партии опубликовал воззвание ко всей партии и всем трудящимся, в котором говорилось:

«Пусть же устыдятся все маловеры, все колеблющиеся, все сомневающиеся, все давшие себя запугать буржуазией или поддавшиеся крикам ее прямых и косвенных пособников. Ни тени колебаний в массах петроградских, московских и других рабочих и солдат нет. Наша партия стоит дружно и твердо, как один человек, на страже советской власти, на страже интересов всех трудящихся».

Зиновьев и Каменев были отстранены по настоянию Ленина от партийного руководства и всякой партийной работы. Каменев был отозван с поста председателя ВЦИК, место которого занял Я. М. Свердлов.

От совместных банкетов и любезных поцелуев Каменева с купцами в Ачинске после Февральской революции, через приветственную телеграмму престолонаследнику Михаилу Романову, отправленную Каменевым, к позорному дезертирству и прямой измене в дни Октября, к требованиям сдачи завоеванной власти, к соглашательской кухне с меньшевиками и эсерами, в которой с таким позором подвизался Зиновьев, — таков путь и такова роль Зиновьева и Каменева в 1917 году.

Ленин не зря говорил, что ошибки Каменева и Зиновьева в 1917 году не случайные. Весь последующий путь этих штрейкбрехеров полон предательств. Руками трижды проклятых подонков бывшей зиновьевской антипартийной группы вырван из наших рядов товарищ Киров. Это контрреволюционное охвостье зиновьевщины в звериной ненависти к партии и рабочему классу перекликалось с зарубежной белогвардейщиной, которая еще в ноябре открыто призывала в газете «За Россию» (издается в Белграде) к убийству вождей, в частности к убийству товарища Кирова, о чем подробнее мы сегодня рассказываем на первой странице в статье «Разбойничье гнездо в Белграде».

«ПРАВДА».

ПОСТАНОВЛЕНИЕ БЮРО КОМИССИИ СОВЕТСКОГО КОНТРОЛЯ ПРИ СНК СССР

ОБ ИЗВРАЩЕНИИ СИСТЕМЫ ПРЕМИРОВАНИЯ И НАРУШЕНИЯ ПОСТАНОВЛЕНИЯ СНК СССР И ЦК ВКП (б) О НЕДОПУСТИМОСТИ САМОЧИННОГО ПОВЫШЕНИЯ ЗАРАБОТНОЙ ПЛАТЫ НАЧАЛЬНИКОМ ГЛАВНОГО УПРАВЛЕНИЯ РЕСТОРАНОВ И КАФЭ НАРКОМВНУТОРГА СССР БЕЗДЕЖСКИМ

Начальник главного управления ресторанов и кафэ Наркомвнуторга СССР Бездежский 9 декабря издал приказ (номер 125), который фактически обходит решение СНК СССР и ЦК ВКП (б) о недопустимости самовольного повышения заработной платы.

Приказ Бездежского предусматривает премирование всех счетных работников за выполнение работ, являющихся их прямой служебной обязанностью. По этому приказу счетные работники подлежат премированию «за представление всех предусмотренных форм и приложений к балансу», за полную согласованность между собой этих форм и приложений, «за реальность всех статей баланса и их обоснованность на полной инвентаризации», «за выверку и взаимное подтверждение остающихся на первое января 1935 года расчетов» и тому подобное. Приказ Бездежского устанавливает премирование за эти показатели в размере 50—75 проц. месячного оклада каждого счетного работника, а при досрочном представлении отчета премия повышается: до 75—80 проц. при представлении за два дня до срока и 100 проц. месячного оклада при представлении отчета за три дня до срока.

Свой незаконный приказ Бездежский пытался прикрыть явно неправильной ссылкой на приказ № 461 Народного комиссариата внутренней торговли СССР, который издан по совершенно другому вопросу.

Бюро Комиссии советского контроля постановляет:

1. Приказ по главному управлению ресторанов и кафэ Наркомвнуторга СССР № 125 от 9 декабря, подписанный Бездежским, отменить.

2. Начальник главного управления ресторанов и кафэ Наркомвнуторга СССР Бездежский за попытку обойти решение СНК СССР и ЦК ВКП (б) от 30 ноября, за грубое нарушение принципов премирования заслуживает суровое взыскания, но, учитывая, что его действия не нанесли материального ущерба государству в виду своевременного вмешательства Комиссии советского контроля, ограничиться объявлением ему строгого выговора с предупреждением.

Зам. председателя Комиссии советского контроля АНТИПОВ
Секретарь бюро Комиссии советского контроля МАНФРЕД

МУСТАФАЕВ

■ ■ ■

Зав. ОРПО ЗКК ВКП (б)

ЗА КАЧЕСТВО ПАРТИЙНО-МАССОВОЙ РАБОТЫ В КОЛХОЗАХ*)

Закавказская партийная организация за последние два года достигла больших успехов в деле хозяйственного и политического укрепления колхозов Закавказья. Исключительную роль в этих достижениях сыграли исторические решения январского пленума ЦК и ЦКК ВКП (б), решения XVII с'езда партии и правильное их осуществление в условиях Закавказья. Именно на основе этих решений мы смогли перестроить и укрепить наши колхозные партийные организации. В этой работе нам оказали большую помощь наши политотделы МТС и совхозов.

В 1934 году парторганизации Закавказья под руководством Закрайкома ВКП (б) и его руководителя **т. Берия** достигли на всех фронтах социалистического строительства громадных успехов. Однако, нельзя успокаиваться на достигнутом.

Нам нужно еще более решительно бороться за улучшение внутрипартийной и массово-политической работы в наших колхозах.

Надо прямо признаться, что мы пока в этой области сделали мало. Здесь нам всем предстоит еще огромная творческая работа.

Тов. **Каганович** на совещании Отделов руководящих парторганов при ЦК ВКП (б) говорил: «Некоторые работники не поняли существа перестройки работы парторганизаций, установленной XVII с'ездом, не поняли, что центром этой перестройки является член партии, его идейная вооруженность, его политический рост». Это указание т. **Кагановича** целиком и полностью можно отнести ко многим нашим работникам первичных и даже районных парторганизаций, в особенности сельских.

По Закавказью можно насчитать десятки райкомов партии, со времени XVII с'езда партии уже достигших значительного улучшения в постановке партийной работы. Эти райкомы сумели по существу перестроить свою работу. Они поняли перестройку так, как этого требовал XVII партс'езд.

Можно взять для примера **Караязский** райком. Его новые руководители — секретарь райкома т. Карандзе и его заместитель провели серьезную работу по перестройке работы районной парторганизации; они провели эту работу, не разбрасываясь по всем линиям, а начав ее с кропотливого изучения каждого коммуниста и правильной расстановки людей. Они тщательно, серьезно подготавливают и проводят партийные дни, серьезно взялись за организацию политической учебы. Всех неграмотных и малограмотных коммунистов райком вовлек в общеобразовательные школы, при чем им создают все условия, которые позволяли бы нормально заниматься в этих школах.

В Караязах нет заседания бюро райкома, на котором не стояли бы вопрос о внутрипартийной работе в положении в отдельных первичных парторганизациях. Здесь хозяйственные решения тесно увязаны с вопросами о роли члена партии в деле их выполнения.

Результаты такой работы налицо. Караязский район, все последние годы систематически находившийся в прорыве по многим хозяйственным показателям, сейчас постепенно выходит в шеренгу передовых районов Грузии. Например, хлопковый план этого года район уже выполнил на 126 процентов. Сейчас руководители райкома ведут большую работу по строительству дорог. Они поставили перед собой задачу и успешно осуществляют ее — связать Караязы хорошей шоссейной дорогой с Тифлисом с тем, чтобы дать тифлисским пролетариям свежие дешевые овощи.

И таких райкомов у нас сейчас уже немало. Тов. Каграманов на этом совещании говорил, например о работе **Касум-Измайловского района**. Этот район действительно, по-настоящему перестроился и потому добился больших успехов в хозяйственно-политическом укреплении колхозов.

Однако, можно перечислить ряд сельрайкомов, которые до последнего времени затягивают перестройку работы по-новому. Взять хотя бы **Али-Байрамлинский район** партии и его секретаря—т. Хайретдинова. Несмотря на то, что ему повседневно помогает ЦК АКП (б), райком все еще работает по-старинке. Али-Байрамлинский райком с августа по декабрь ни разу не поставил на обсуждение бюро ни одного вопроса о внутрипартийной работе. Кроме того, почти все решения райкома принимаются путем опроса. Нередки случаи, когда секретарь райкома т. Хайретдинов, находу, в своей машине, составляет и сам же единолично принимает «путем опроса» важнейшие решения райкома партии.

Со времени XVII партс'езда прошло уже более десяти месяцев, а Али-Байрамлинцы только 24 ноября,— и то под нажимом инструктора Закрайкома партии тов. Черного—приняли решение о прикреплении инструкторов райкома к определенным первичным парторганизациям. До этого инструктора работали «вообще».

Или возьмем работу **Талинского райкома** партии. Сам секретарь этого райкома тов. Исраэлян признается: «секретаря райкомов партии вопросами внутрипартийной работы занимаются очень мало. Все мы знаем, что, например, нет секретаря, который в день не посылал бы в ЦК КП(б) Армении до 10 телеграмм, а из них почти ни одной не бывает, относящейся к вопросам внутрипартийной и массовой работы».

Примерно, в таком же состоянии находится работа в **Таузском, Цалкинском, Ведыпском, Артикском** и др. райкомах партии, которые не хотят или не могут до сих пор перестроить работу на основе решений XVII с'езда партии.

Нередко вместо необходимой партийной помощи коммунистам у нас на местах подменяют партийно-воспитательную работу администрированием. Люди забывают, что надо не только вечно критиковать и ругать секретарей парткомов и парторгов колхозов и коммунистов, но надо систематически им помогать. Отдельные же наши райкомы свою кропотливую работу подменяют зачастую администрированием.

Недавно по решению Закрайкома партии мы провели по Закавказью **межрайонные совещания по партийной работе**. Основными выводами из этих совещаний является то, что наши работники райкомов еще плохо знают жизнь и работу своих первичных парторганизаций. Нет у них системы в изучении коммунистов.

В сельских райкомах партии имеется немало хороших инструкторов, которые умело сочетают руководство хозяйством с образцовой постановкой партийно - массовой работы в колхозах.

Инструктор **Касум - измайловского райкома** партии тов. Ахмедов дал прекрасный образец того, как на основе улучшения партийно - массовой работы и действительной политической мобилизации масс вокруг конкретных задач колхозного строительства можно добиться значительных успехов в выполнении и перевыполнении хозяйственных планов и организационно-политическом укреплении колхозов.

Инструктор, — это центральная фигура партийного аппарата; он является организующим и связующим звеном между первичными организациями и райкомом партии. От его работы в значительной степени зависит хорошая работа первичных парторганизаций в колхозах.

Между тем в ряде сельрайкомов инструктора все еще чрезмерно увлекаются хозяйственными вопросами. Их часто просто засыпают мелочные вопросы хозяйственного порядка. Они мало вникают в детали партийной работы, они не изучают кропотливо отдельных коммунистов.

Администрируя, некоторые районные работники не в меру используют меры партийного взыскания.

Инструктор **Караклисского** райкома Акопян, например, говорил на межрайонном совещании в Ленинакане, что в его зоне «50 процентов коммунистов имеют разные партийные взыскания. В последнее время наложены взыскания за непосещение занятий партпроса. Вообще не было случая, когда можно было бы применять меры партвзысканий и этого не делали бы». Далее, он многозначительно добавляет: «Ведь партвзыскания также имеют воспитательное значение!».

Местами инструктора райкомов и секретари парткомов колхозов свою собственную слабость и неумение работать пытаются переложить на коммунистов. Недавно мне пришлось проводить перевыборную кампанию в Советы в сел. Каратагля. Все находившиеся в селе ответственные работники, во главе с инструкторами райкома и райисполкома, в один голос утверждали, что в этом селе женщины вовсе не придут на собрание, а мужчины соберутся максимум наполовину. При чем это они объясняли тем, что коммунисты села, якобы «люди негодные» и работают плохо.

А потом оказалось, что прикрепленные из районного центра не сумели организовать этих сельских коммунистов: они даже не собрали их и не поговорили с ними. Вообще вокруг избирательной кампании не была организована сельская общественность. Люди хотели провести такую важную политическую кампанию, как выборы в советы, исключительно методами голого администрирования. Они считали, что для собрания достаточно работнику сельсовета обойти и оповестить избирателей, а в случае неизбежного при таких обстоятельствах срыва собрания они вину заранее уже сваливали на местных сельских коммунистов.

Мы с секретарем райкома партии занялись тщательной подготовкой перевыборного собрания. Проинструктировали коммунистов, комсомольцев, активисток и других. Позаботились о том, чтобы были оповещены все избиратели, внимательно подготовили наказ. Избирательное собрание прошло весьма удачно. Общая явка избирателей составила 98 процентов, а женщин присутствовало 92 проц. Этот случай лишний раз доказывает, какое громадное значение имеет действительное руководство и подлинная мобилизация коммунистов и беспартийного актива для проведения важнейших политических кампаний.

А вот и другой факт. Недавно, когда у одного секретаря парткома колхоза спросили, почему у него в колхозе дела идут плохо, он заявил: «Дайте мне вместо ленивых и малосознательных коммунистов колхоза десять бакинских рабочих - коммунистов и тогда спрашивайте с меня работу большевистского колхоза».

О чем свидетельствуют приведенные факты? Они говорят, по существу, о нежелании некоторых партработников на селе неустанно работать с коммунистами.

Надо твердо усвоить, что без знания и изучения каждого коммуниста, без политической мобилизации масс нельзя успешно бороться за выполнение хозяйственных планов. Без этого вообще не может быть действительной перестройки партийных организаций и партмассовой работы. Без этого райкомы не смогут успешно выполнять хозяйственно политические задачи, стоящие перед ними. Но этого ряд райкомов еще не понял, и все еще недооценивает внутрипартийную и массовую работу.

Вождь нашей партии тов. **Сталин** на об'единенном пленуме ЦК и ЦКК в 1933 г. говорил: «Переход к коллективному хозяйству, как преобладающей форме хозяйства, не уменьшает, а увеличивает наши заботы о сельском хозяйстве, не уменьшает, а увеличивает руководящую роль коммунистов в деле под'ема сельского хозяйства. Самотек теперь больше, чем когда-либо, опасен для дела развития сельского хозяйства. Самотек теперь может погубить все дело».

Руководствуясь этими указаниями вождя, мы достигли в закавказской деревне значительных успехов в деле организационно - хозяйственного укрепления колхозов. Мы добились усиления большинства колхозов хорошими руководителями, повышения стоимости трудодня, более добросовестного отношения к колхозному добру, значительного очищения колхозов от кулацких и враждебных элементов и т. д.

Но все же у нас имеются еще неокрепшие и слабые колхозы.

Кроме того и у многих передовых наших колхозов имеется еще много недостатков. У нас есть немало таких секретарей парткомов и парторгов колхозов, которые отлично знают хозяйственное положение колхозов,—это конечно важно и нужно знать,—но плохо то, что эти же товарищи зачастую плохо знают своих коммунистов и колхозных активистов.

Многие колхозные парторганизации еще не поставили как следует работу с живым человеком - коммунистом и беспартийным колхозником. Они не наладили работу по его политическому вооружению, усилению его бдительности в борьбе против происков классового врага.

Большим пробелом в руководстве партийной работой первичных колхозных парторганизаций является также то, что мы до сего времени не смогли умело показать и использовать опыт партийной работы в наших лучших колхозных парторганизациях.

На нашем совещании немало говорилось также о лучших образцах партмассовой работы ряда наших передовых колхозных парторганизаций. Особенно выделяются своей заботой первичные парторганизации Нагомарского колхоза **Махарадзевского** района, колхоза «Социализм» **Касум-Измайловского** района и колхоза им. Димитрова **Ашараксского района**.

В деле организации передачи опыта партийной работы в колхозах нам должны оказать большую помощь республиканские газеты, представители которых присутствуют на этом совещании.

Задача коренного улучшения партийно - массовой работы в первичных парторганизациях колхозов, в основном, сводится к следующему:

Так поставить внутрипартийную работу, чтобы втянуть в активную партработу всех коммунистов без исключения. С чувством ответственности организовывать и проводить партийные дни.

Борьба за качество колхозной работы должна итти во всех звеньях колхоза: вся эта работа должна воспитывать в колхозниках чувство социалистического отношения к труду и бережливости к колхозному имуществу.

Бороться за идейное вооружение коммунистов, за высокое качество партийного просвещения. Поставить, как важнейшую задачу, во что бы то ни стало добиться в 1935 году полного охвата общеобразовательными школами всех неграмотных и малограмотных коммунистов.

Организовать серьезную партийно-воспитательную работу среди **сочувствующих** и политическую мобилизацию колхозных масс вокруг конкретных задач колхозного строительства, поднимая их классовую бдительность против всяческих проявлений кулацких вылазок.

В заключение надо сказать, что работа нашего краевого совещания должна явиться началом широкого обмена опытом постановки партийно-массовой работы между всеми парторганизациями колхозов Закавказья, чтобы еще с большей энергией, с удвоенной силой бороться за большевистские колхозы.

*) Переработанная стенограмма выступления на Закавказском совещании по вопросам партийной работы в колхозах.

ПАМЯТИ Н. Я. МАРРА

ТЯЖЕЛЫЙ УДАР ДЛЯ СОВЕТСКОЙ НАУКИ

Крупнейший оригинальнейший лингвист нашего времени — Николай Яковлевич создал в языковедении новое направление, составляющее крупный шаг вперед на путях разработки материалистическо - марксистской теории языка.

В разрешении поднятой им на свои мощные плечи громадной задачи перестройки заново, на новых началах, всего наследия буржуазного языковедения, он почти не имел предшественников.

То, что ему удалось сделать, воистину, огромно. Его ученикам и продолжателям предстоит долгие годы разрабатывать оставленную им сокровищницу гениальных мыслей.

Но Николай Яковлевич был не только крупнейшим ученым; он был ярким, темпераментным общественным деятелем — одним из первых среди кадров старых ученых, вступившим в ряды советской интеллигенции, одним из первых принявшим методологию диалектического материализма. В пропаганду и защиту принципов коммунизма он вкладывал весь свой исключительный талант, весь свой исключительный боевой темперамент.

Ученый организатор, работник профессионального движения — Николай Яковлевич на всех постах был горячим, не знающим компромиссов борцом. Вступление его в коммунистическую партию было естественным и неизбежным этапом его жизненного пути.

Николай Яковлевич горел ярким пламенем неустанно работающей мысли и революционного энтузиазма. Несмотря на преклонный возраст, несмотря на расстроенное здоровье, он казался вечно юным. Тем тяжелее для всех знавших его весть о том, что мы утратили его навсегда.

Непременный секретарь Академии наук академик В. И. ВОЛГИН.

● ● ●

Скончался Николай Яковлевич Марр. Великая потеря для социалистического строительства, для строительства культуры.

Лингвист по специальности, создатель новой лингвистической школы, Николай Яковлевич был и историком и литературоведом.

Он объединял все эти дисциплины в своих замечательных языковых исследованиях. Институт языка и мышления, созданный им в Академии наук, является его любимым детищем, его наследием для Академии.

Всесоюзная Академия наук никогда не забудет Марра.

Академик А. С. ОРЛОВ.

● ● ●

Невыразима тяжесть утраты дорогого нашего учителя и друга, академика Н. Я. Марра для советского и мирового востоковедения.

Умер великий, гениальный творец нового учения о языке, открывшего новые пути изучения языковой истории материальной культуры как Запада, так и Востока. Учение это воспринято и разрабатывается на отдельных конкретных языках не только во всесоюзных научных центрах, но и в научно - исследовательских учреждениях всех республик Советского Востока, а также на Востоке, за рубежом, в дружественной нам Турции.

Академик Н. Я. Марр не умрет в своих научных трудах — наследии для его и нашей смены — и в трудах созданной им школы.

Академик А. Н. САМОЙЛОВИЧ

● ● ●

ЛЕНИНГРАД
Александре Алексеевне МАРР

Президиум Академии наук, разделяя вашу скорбь, выражает вам самое глубокое, самое искреннее сочувствие в понесенной вами утрате.

КАРПИНСИЙ, КРЖИЖАНОВСКИЙ, ВОЛГИН, БОРИСЯК, ОРЛОВ, КОЛАРОВ

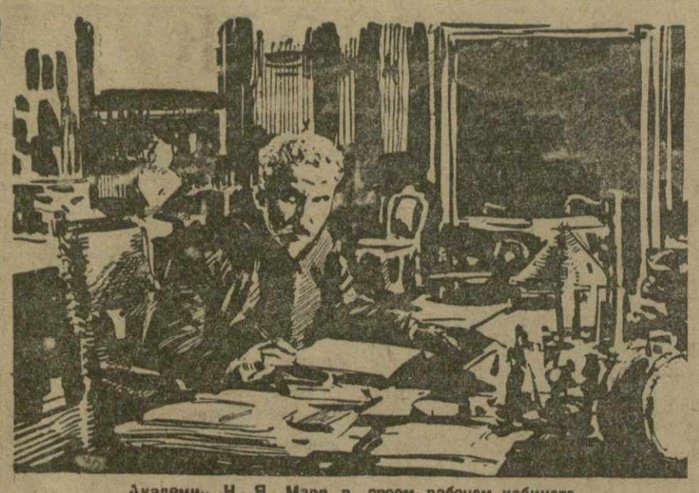

Академик Н. Я. Марр в своем рабочем кабинете

ОБ УВЕКОВЕЧЕНИИ ПАМЯТИ Н. Я. МАРРА

Постановление Всегрузинского центрального исполнительного комитета

В связи со смертью академика Н. Я. Марра в целях увековечения его памяти президиум Всегрузинского центрального исполнительного комитета постановляет:

1. В 1935 году организовать в государственном университете образцовый кабинет общего языкознания и присвоить ему имя академика Марра.

2. Ректору государственного университета тов. Л. Агиашвили составить план издания трудов академика Н. Марра.

3. Наркомпросу Грузии учредить в государственном университете 5 студенческих и 2 аспирантских стипендий имени Марра.

4. Чохатаурской средней школе присвоить имя академика Н. Марра.

5. Поставить перед Академией наук вопрос о присвоении Институту кавказоведения имени академика Н. Марра.

6. Тифлисскому городскому совету переименовать одну из улиц г. Тифлиса в улицу имени Марра.

Председатель Всегрузинского центрального исполнительного комитета Ф. МАХАРАДЗЕ

Секретарь Всегрузинского центрального исполнительного комитета Т. ЖГЕНТИ.

1934 г. декабря 21.
Тифлис.

ДЕЛЕГАЦИЯ ЗАКАВКАЗСКОГО ФИЛИАЛА АКАДЕМИИ НАУК ВЫЕЗЖАЕТ НА ПОХОРОНЫ Н. Я. МАРРА

Закавказский филиал Академии наук СССР и научные учреждения, входящие в его систему, будут представлены на похоронах академика Н. Я. Марра делегацией в составе заместителя председателя филиала тов. **С. Г. Пирумова**, уже находящегося в Ленинграде, и профессора **К. Д. Дондуа**, выезжающего туда 22 декабря.

***

Траурное заседание Закавказского филиала Академии наук и Грузинского его отделения, посвященное памяти покойного председателя обеих организаций, академика Н. Я. Марра, назначенное на 23 декабря, **переносится на день и час похорон и состоится в Доме работников просвещения.**

На заседание, кроме работников учреждений, входящих в систему Закавказского филиала Академии, приглашаются также все работники Тифлисского университета и других вузов, преподаватели средних школ Тифлиса и просвещанцы.

О дне заседания будет сообщено дополнительно.

Похороны академика Н. Я. Марра—23 декабря

ЛЕНИНГРАД. 21 (ЗТА). В Академии истории материальной культуры состоялось траурное собрание, посвященное памяти академика Н. Я. Марра. **23 декабря состоятся похороны.** Скульптор акад. **Гинсбург** снял с лица покойного маску.

На имя Академии истории материальной культуры получен ряд телеграмм с выражением соболезнований по поводу смерти акад. Марра.

АКАДЕМИК Н. Я. МАРР

Трудно мириться со смертью акад. **Н. Я. Марра**, вся жизнь которого была отрицанием смерти и покоя.

«Если бы,—говорит он,—я разделял точку зрения незыблемости раз установленных, когда-то совершенно правильных, научных достижений, то это было бы убийственным ударом по всему моему научному прошлому». **Н. Я. Марру** были чужды догма и рутина, леность ума и трусость мысли.

Замечательный исследователь человеческой речи, он никогда ее не отрывал от человека, от живой среды, от носителей определенной языковой культуры: тончайший из современных филологов, **Н. Я. Марр** в «мертвом» языке находил живую жизнь и действенность.

Клочок бумаги, покрытой пылью веков, фрагментарные надписи и начертания, черепки от битой посуды, извлеченные из-под земли,—все оживало под его рукой, во всем он слышал биение пульса времени. Не он первый в науке обратил внимание на важность изучения живых языков, но он первый, пожалуй, понял точный удельный вес этих языков и первый заговорил с присущей ему страстностью и темпераментом о забитых и забытых безписьменных народностях.

Разносторонность и многогранность академика Н. Я. Марра поистине изумительны. Он—филолог, глубокий знаток грузинских и армянских источников, новых, средневековых, древних и древнейших, лучший грузиновед, лучший армяновед, лучший кавказовед, с изумительным мастерством, тонко и глубоко изучавший и современность, и седое прошлое. Он—археолог, прославивший и себя и кавказскую археологию бесподобными раскопками городища Ани. Он—лингвист, прекрасный знаток и оригинальный исследователь нескольких десятков языков, основатель «нового учения о языке», многие положения которого находят иной раз сочувственный отклик даже среди представителей «традиционного» языковедения.

И какими бы спорными ни казались отдельные его положения, как бы кто ни подходил к его общей лингвистической концепции, ясно одно: он всегда даст толчок к творческой мысли.

Марр—фольклорист и этнограф. Он никогда не был бесстрастным, холодным, посторонним наблюдателем.

Изучаемый народ не представлял для него этнографического материала,—он изучал этот народ как свой человек, с любовью, с живейшим интересом не только к его прошлому, но и к его настоящему, к его будущему.

Н. Я. принадлежал к числу тех редких ученых, которые сочетают в себе способность к «ума холодным наблюдениям», способность к глубоко-кабинетной ученой жизни с широкой общественной деятельностью. В этом отношении Н. Я. был подлинным гуманистом и таким он и войдет в историю.

Оставленное им наследство изумительно по своему богатству, по своей исторической ценности.

Проф. К. ДОНДУА.

СОВЕТ НАРОДНЫХ КОМИССАРОВ ССР ГРУЗИИ с глубокой скорбью извещает о смерти заслуженного деятеля науки, вице-президента Академии наук СССР, председателя Закавказского филиала Академии наук СССР, профессора Тифлисского государственного университета академика

Николая Яковлевича МАРРА

Президиум Закавказского филиала Ак демии наук СССР с глубокой скорбью извещает о смерти председателя Зак. филиала, вице-президента Академии наук СССР академика

Николая Яковлевича МАРРА,

последовавшей 20 декабря, в 12 ч. 0 м ночи

Грузинское отделение Зак. филиала Академии наук СССР с глубокой скорбью извещает о смерти председателя грузинского отделения, вице-президента Академии наук СССР академика

Николая Яковлевича МАРРА,

последовавшей 0 декабря, в 12 ч. 40 м ночи

Партийная, комсомольская профессиональная организации Зак. филиала и грузинского отделения Академии наук СССР с глубокой скорбью извещают о смерти председателя Зак. филиала и грузинского отделения академии наук академика

Николая Яковлевича Марра,

последовавшей 20 декабря, в 12 ч 40 м. ночи

Азербайджанская советская энциклопедия скорбит об утрате знатока Кавказа, великого ученого, академика

Николая Яковлевича МАРРА

и выражает свое глубокое соболезнование сыну его—профессору Юрию Марру

Юрий с женой Софией и Како Марр извещают о смерти отца и деда

Николая Яковлевича МАРРА,

последовавшей с 19 на 20 декабря, в 12 ч 40 м ночи в г. Ленинграде

Партийный комитет Академии наук СССР с глубокой скорбью извещает о смерти члена партийной организации Академии наук вице-президента акад

Николая Яковлевича МАРРА

Дирекция и организация и профессиональная организация Института кавказоведения Зак. филиала Академии наук с глубокой скорбью извещают о смерти директора Института кавказоведения акад.

Николая Яковлевича МАРРА,

последовавшей 20 декабря, в 24 часа 40 мин.

Дирекция, партийный коллектив и профессорско-преподавательский состав работников Института марксизма-ленинизма Грузии с глубокой скорбью извещают о смерти члена правления, руководителя научно исследовательской секции—истории материальной культуры и языковедения вице-президента Академии наук СССР академика

Николая Яковлевича МАРРА

Сегодня, в 8 час. вечера, в Тифлисском государственном университете состоится

ТРАУРНОЕ ЗАСЕДАНИЕ,

посвященное памяти академика

Николая Яковлевича Марра

СОВХОЗЫ—В АВАНГАРД БОРЬБЫ ЗА СОВЕТСКУЮ ФЛОРИДУ

ИЗМЕНИЛОСЬ ЛИЦО СОВХОЗОВ

В борьбе за повышение урожайности и дальнейшее развитие цитрусовых культур большую роль должны сыграть **совхозы**. Совхозы должны быть образцовыми социалистическими предприятиями, работающими на основе последних достижений науки и агротехники, застрельщиками разведения цитрусовых в своих районах. У них должны учиться борьбе за урожай колхозы и единоличные хозяйства.

Однако, цитрусовые совхозы до недавнего времени не удовлетворяли этим требованиям. Плохо работали и совхозы лимоно-мандаринового треста. Плохая подготовка почвы, низкое качество посадочного материала, слабый уход приводили к гибели растений. Ни один совхоз не имел нужного количества рабочих, ибо для них не создавались необходимые жилищно-бытовые и культурные условия. Организация труда была в загоне. Все это дополнялось канцелярско-бюрократическими методами работы аппарата треста.

Летом этого года ЦК КП(б) Грузии принял ряд мер по улучшению работы совхозов. Указания ЦК КП(б) Г и тов. **Л. Берия** были положены в основу перестройки работы совхозов.

Результаты уже налицо. Совхозы стали работать лучше и организованнее. На всей площади плантации цитрусовых проведено четырехкратное мотыжение приствольных кругов, окапывание междурядий и лечение растений. Гонийский, Аламбарский, Мухаэстатский и Цицхлаурский совхозы провели на площади 115 га пятое **внеплановое** мотыжение.

Большая работа проведена по защите цитрусовых деревьев от губительного действия ветров. Во всех совхозах проведено мотыжение под ветрозащитными культурами. Мухаэстатский и Цицхлаурский совхозы провели мотыжение ветрозащитных культур закладок этого года, что не предусматривалось планом. Сверхплановое четвертое мотыжение ветрозащитных на площади протяжением в одиннадцать километров провели совхозы Гонио, Квирике, Аламбари, Цицхлаури и Мухаэстате. В этом году в совхозах посажено 18,977 ветрозащитных деревьев. На протяжении 19 километров заложена живая изгородь.

Большинство совхозов хорошо провело окапывание цитрусовых и других субтропических культур. А совхозы Гонио, Аламбари и Цицхлаури на площади 156 га провели пятое окапывание.

Развернута большая работа по закладке новых насаждений, по развитию питомничьего хозяйства, имеющего особое значение для массового разведения цитрусовых культур.

Весною надо было распикировать 375 тысяч штук саженцев на посадочной площади в 7 га. Однако эта работа во-время не была выполнена. На 1 июля было распикировано только 64 тысячи саженцев, или 20 проц. плана. И лишь после указаний ЦК КП (б) Г. в совхозах развернулась работа по созданию базы для дальнейшего расширения площадей под цитрусовыми. За короткий промежуток времени было распикировано 503.765 штук саженцев. Таким образом **план весенней пикировки был выполнен на 151 проц.**

С блестящими показателями (239 проц. плана) проведена и летняя окулировка.

Совхоз № 1 НКЗема Аджаристана. У дарницы окончившие курсы по технике сбора цитрусовых

ЗАБОТИТЬСЯ О НУЖДАХ РАБОЧИХ

Совхозы развернули борьбу за улучшение культурно-бытовых условий рабочих. Освоение обширного плана жилищно-бытового строительства близится к концу. Совхозы получают восемнадцать жилых домов с кубатурой в 29887 квадратных метров, пять бань и прачечных, шесть хлебопекарен. Заканчивается стройка сараев, гаражей, конюшен, коровников, электро-установок, кузниц и др.

В совхозах Гонио, Аламбари, Квирике, Мухаэстате, Цицхлаури большинство рабочих **уже переселены в новые дома**. В совхозах Гонио, Цицхлаури, Аламбари организованы культурные столовые. Широко развернулось огородничество, как совхозное, так и индивидуальное.

Совсем недавно совхозы Гонио, Мухаэстате, Уреки и Пицунда были примерами того, как не нужно вести социалистическое хозяйство. Сейчас положение изменилось. Эти совхозы вышли в шеренгу передовых.

За несколько месяцев в Пицундском совхозе проделано в несколько раз больше и лучше, чем за последние два года. План посадки 21 га лимонов, мандаринов и ветрозащитных насаждений выполнен полностью. Для развития своего хозяйства совхоз выращивает посадочный материал лимона, кедра, кипариса, платана и др. Вместо 20 тысяч саженцев окулировано 26.612. Все цитрусовые насаждения укутаны на зиму.

Не так давно в совхозе была большая текучесть рабочей силы. Это явилось результатом плохих культурно-бытовых условий. Теперь переоборудованы бараки, строится новый дом для рабочих. В совхозе оборудованы и уже работают отделения почты, сберкассы, медицинский пункт, детские ясли, пекарня, клуб и парикмахерская. Есть библиотека, радио, музыкальные инструменты, патефон, шесть раз в месяц демонстрируется кино. Для улучшения питания организовано пригородное хозяйство и свинооткормочный пункт.

Совхоз взял шефство над соседним Лидзавским сельсоветом. В порядке шефства рабочие совхоза приняли участие в дорожном строительстве, оказали активную помощь совету в отчетно-перевыборной кампании. Новому составу совета рабочие совхоза дали наказ: обеспечить посадку в каждом единоличном хозяйстве не менее 5 корней цитрусовых деревьев. Часть посадочного материала совхоз обязался дать из своего питомника. Рабочие помогают трудящимся единоличникам выбирать участки под цитрусы, раз'ясняют им как нужно готовить почву и ухаживать за насаждениями

ОБРАЗЦОВО ПРОВЕСТИ ЗИМОВКУ

Большое внимание уделено в этом году организованному проведению осенне-зимних работ по уходу за цитрусовыми. В совхозах проведены широкие агро-производственные совещания с участием опытных крестьян-практиков. Эти совещания помогли выработать инструкции и оперативные планы зимовки для каждого совхоза.

Для подвязывания и укутывания надо было заготовить свыше 500.000 кольев. Большинство совхозов с избытком обеспечили себя ими. Заготовка укуточного и подвязочного материалов также закончена. Установку кольев полностью провели почти все совхозы. Неплодоносящие деревья уже укутаны. К укутыванию плодоносящих деревьев будет приступлено сейчас же после окончания сбора урожая.

Для однолетних и двухлетних саженцев в совхозах Уреки, Григолети и Квирике строятся 10 сараев, куда они и будут пересажены на зиму.

В Урекском питомнике наряду с выкопкой проводятся окучивание, прикрепление, укутывание и обогрев грелками.

* ★ *

Сделано много, но нельзя забывать, что это только первый успех, который нужно закрепить последующей упорной борьбой за образцовое состояние совхозов. Еще в работе их имеется немало недочетов в организации труда, овладении техникой разведения цитрусовых, постановке финансовой работы.

Впереди еще серьезнейшая и ответственная задача — полностью сохранить зимой все насаждения, добиться максимальной урожайности цитрусовых, полностью реализовать указания партии о превращении совхозов в образцовые социалистические предприятия, ни в чем не уступающие передовым фабрикам и заводам.

С. ХОДЖАЕВ.

ЗАКАВКАЗСКАЯ ДОРОГА ДОЛЖНА РАБОТАТЬ БЕЗ ПРОИСШЕСТВИЙ

Крушениям и авариям положить конец

На Закавказской железной дороге в последнее время значительно участились аварии. В третьем квартале этого года происшествий было на 191 больше, чем во втором.

В большинстве случаев конкретными виновниками аварий являются сами транспортники: **низкая трудовая дисциплина, несоблюдение правил технической эксплоатации и расхлябанность** порождают столкновения поездов, разрывы составов, прием поездов на занятый путь.

По числу аварий на первом месте второе (**Тифлисское**) эксплоатационное отделение, в котором за 3-й квартал зарегистрировано 302 происшествия, далее идет четвертое (Бакинское) отделение, где было 353 происшествия. Относительно благополучным по происшествиям является пятое (Ленинаканское) отделение.

Подавляющая часть происшествий наблюдается не на перегонах, а на станционных путях, во время маневров, приема или отправления поездов. На решающих станциях: Баку-товарная (начальник **Кочетков**), Баладжары (начальник **Руданов**), Тифлис (начальник **Хундадзе**) и Навтлуг (начальник **Мачавариани**) в 3-м квартале было больше всего аварий.

По числу аварий в пути, вызванных неисправностью паровозов «первенство» принадлежит депо-Тифлис (начальник **Деметрашвили**).

НКПС признал Закавказскую дорогу одной из самых неблагополучных из всей союзной ж.-д. сети по безопасности движения.

Эти цифры — показатели того, что в борьбе за безопасность движения ослабла деятельность политотделов, партийных и профсоюзных организаций и управления дороги.

Характерно происшествие, имевшее место 30 ноября на входных стрелках ст. **Тифлис**. В этот день произошло столкновение сухогрузного маршрутного поезда с составом пассажирского поезда, подававшегося из загонного парка на станционные пути. Машинист депо-Тифлис **Бахтадзе** проехал закрытый семафор, и поезд врезался в бок состава пассажирских вагонов. Подъезжая к семафору, машинист Бахтадзе развил недопустимую скорость и, вследствие этого, поданные им сигналы поездной бригаде о приведении в действие ручных тормозов, не дали положительного результата.

В этом происшествии главным виновником является машинист Бахтадзе, а также дежурный по ст. Тифлис **Даташвили**, допустивший маневры на входных стрелках во время подхода поезда.

Дело об этом происшествии передано транспортной прокуратуре.

Порождает происшествия и то обстоятельство, что они расследуются чрезвычайно медленно. Обыкновенно дела о происшествиях заканчиваются только тем, что того или иного агента отстраняют от работы, либо предают суду. Однако, при этом совершенно не принимается мер к тому, чтобы устранить причины, вызвавшие происшествия.

Давно известно всем машинистам и путейцам, что участок **Ганджа — Кюрек-чай** является одним из тех, на котором очень часто бывают разрывы поездов. Между тем, до сих пор поездные бригады не снабжены материалами, позволяющими им детально ориентироваться в профиле этого участка. Своевременное снабжение машинистов необходимыми инструкциями и материалами предотвратили бы разрывы поездов, которых было на дороге за третий квартал **325**.

Большой процент происшествий об'ясняется **неисправностью пути**. Не мало было сигналов, что на отдельных участках дороги рельсовые стыки слабо скреплены, что путь расширился и т. д. Однако к этим сигналам служба пути управления дороги и отдельные дистанции не прислушиваются.

Вместо **4 дней**, в течение которых материалы о происшествиях должны пересылаться в управление дороги, на это иногда затрачивается **месяц**. Так, дело об аварии на ст. Кутаис, происшедшей 11 сентября, поступило в дорожную комиссию только 9 ноября.

Такая задержка становится понятной, если принять во внимание, что комиссии для расследования происшествий редко собираются в полном составе, и свои мнения отдельные участники комиссии дают уже после того, как состоялось собрание комиссии.

В расследовании происшествий нужна **оперативность** и немедленное выполнение принятых решений.

В борьбе за безопасность движения исключительно велика роль партийных и профсоюзных организаций. Повести беспощадную борьбу с разгильдяями, нарушителями трудовой дисциплины, усилить техническую учебу, доводить до широких масс транспортников образцы работы лучших ударников - железнодорожников — вот что даст действительные результаты в борьбе за безопасное точное по графику, движение поездов.

Б. ФЕДОРОВ.

СССР ЗА ДЕНЬ

НА СЕССИИ АКАДЕМИИ НАУК СССР

МОСКВА, 20. 20 декабря под председательством президента Академии наук **А. П. Карпинского** состоялось заседание отделения математических и естественных наук.

Академик **А. Ф. Иоффе** сделал интересный доклад об итогах эльбрусской экспедиции, организованной в июле 1934 года Академией Наук и Всесоюзным институтом экспериментальной медицины. Экспедиции удалось провести научные наблюдения на высоте до 5.500 метров. Эти наблюдения дали ценнейшие результаты в области исследования изменений кровяного давления у человека на большой высоте.

Переяславская фабрика кинопленки (Иванов. обл.) была рассчитана на выпуск 25 млн. метров пленки в год. После намеченной реконструкции этот выпуск будет увеличен до 40 млн метров. На снимке: упаковка готовой позитивной кинопленки

О работах экспедиции по изучению явлений космической радиации говорил академик **С. И. Вавилов**. Экспедиция впервые применила в горных условиях камеру Вильсона (прибор для исследования космических лучей) и произвела при помощи ее свыше 500 снимков. Эти работы имеют особое значение, потому что в современной науке вопрос о происхождении космических лучей еще недостаточно выяснен.

В конце заседания с кратким словом о деятельности скончавшегося вице - президента Академии наук акад. **Н. Я. Марра** выступил президент академии **А. П. Карпинский**, подчеркнувший исключительные заслуги покойного в области языковедения.

Собрание почтило память выдающегося ученого вставанием.

Первая в Союзе лава-гигант

ШАХТЫ, 20. В шахте им. Бухарина пущена в эксплоатацию первая в Союзе лава-гигант. Она будет работать по сплошной системе сдвоенных лав, предложенной инженерами **Непомнящим и Поповым**.

Сплошная система сдвоенных лав является крупнейшим вкладом в техническую реконструкцию угольной промышленности.

550 тысяч тонн руды сверх плана

МОСКВА, 20. В рапорте ЦК ВКП(б) — **тов. Сталину и тов. Кагановичу. Совнаркому Союза ССР — тов. Молотову и наркомтяжпрому — тов. Орджоникидзе** управляющий трестом «Руда» тов. Трахтер, секретарь Криворожского городского комитета КП (б) У— тов. Хазанов и председатель ЦК союза горнорудной промышленности Юга — тов. Карпов сообщают о досрочном (18 декабря) выполнении годовой программы: добыто 12.850 тысяч тонн руды.

Подписавшие рапорт обязуются от имени рабочих Криворожья использовать все имеющиеся огромные резервы и в будущем году еще более улучшить работу. До конца текущего года криворожцы обязуются дать стране еще 550 тыс. тонн руды.

Кристалл топаза весом в два килограмма

Драгоценный камень топаз встречается в природе не так часто. Обычно вес его кристаллов не превышает 50 - 100 граммов. Кристаллы весом в 400 граммов являются редкостью.

На заседании геологической группы декабрьской сессии Академии наук проф. **В. И. Крыжановский** продемонстрировал замечательное созвездие кристаллов благородного топаза, подобных которым не было найдено с середины прошлого столетия. **Вес всей группы кристаллов превышает 5 килограммов. Наибольший из них весит 1.950 граммов.** Следом за ним идут три других крупных кристалла в этом созвездии: один весит 1.288 граммов, второй 592 грамма и третий — 443 грамма.

Кристаллы — высокого ювелирного качества, имеют палево - розовый цвет. Они были найдены в этом году в месторождении «Писарева Гута», Волынского района, на Украине.

Героический поступок моряков „Эльбруса“

ОДЕССА, 20. Пароход «Эльбрус» во время рейса на Сухум попал в полосу 9-балльного шторма. Видя, что катеру, находившемуся на буксире у «Эльбруса», угрожает гибель, пом. капитана тов. **Дудник** и матрос тов. **Мустафа** с опасностью для жизни перебрались на катер и закрепили буксир. Заливаемый волнами и сильнейшим ливнем катер начал все же тонуть. Тогда был об'явлен аврал. В результате героических усилий всего экипажа катер удалось спасти. Начальник Черноморского пароходства об'явил экипажу парохода «Эльбрус» благодарность. Тт. **Дуднику и Мустафе** выданы денежные премии.

Коротко

★ На Дальнем Востоке в ближайшее время будет сдан в эксплоатацию **первый сахарный завод**. Производительность завода 2 тысячи центнеров сахара в сутки.

★ В конце декабря исполняется **пять лет** со дня основания **Центрального театра Красной армии**. В дни юбилея организуются спектакли — творческие отчеты перед военной и рабочей общественностью.

★ **Все трамваи Москвы** в течение 1935 года будут перекрашены **в синий цвет**.

★ Управление воздушных сообщений открывает **новую воздушную линию через пустыню Кара-Кум**. Воздушная линия свяжет Ашхабат с Гашауэом.

★ К VII всесоюзному с'езду советов подготовлена большая **выставка работ знаменитого садовода Мичурина**. На выставке будут представлены лучшие образцы новых плодов и ягод.

★ **На Кольском полуострове обнаружены огромные торфяные болота.** Трест «Апатит» приступил к строительству завода по выработке торфяного газа.

★ Сахарные заводы Украины выработали на 18 декабря **594.680 центнеров сахара.**

ПРОВОКАЦИОННЫЙ ОБСТРЕЛ СОВЕТСКИХ ПОГРАНИЧНИКОВ С МАНЬЧЖУРСКОЙ ТЕРРИТОРИИ

ХАБАРОВСК, 19. (ЗТА). В конце ноября и в начале декабря на государственной границе СССР с Маньчжурией, в районе Благовещенска, имел место ряд случаев ничем необоснованного **провокационного обстрела советских пограничников с маньчжурской стороны.** Так, например, 28 ноября, тремя неизвестными с маньчжурской территории был обстрелян винтовочными выстрелами советский **пограничник Корнеев, находившийся на посту по охране государственной границы** в 5 клм. от села Бибиково (в 75 км. от Благовещенска).

2 декабря, в 4 км. от села Верхне-Благовещенска, выстрелами из винтовки, с маньчжурской стороны, **обстрелян часовой оборонительных сооружений.** Стрелявший скрылся в сопки. 4 декабря близ Сахаляна с маньчжурской территории был обстрелян советский часовой, при чем **пуля пролетела над головой часового.** Только благодаря счастливой случайности в остальных случаях советские пограничники также не пострадали.

Консул СССР в Сахалине заявил местному дипломатическому агенту маньчжурского правительства **протест против этих нарушений неприкосновенности советской государственной границы.**

ПАРАГВАЙ ОТКАЗАЛСЯ ЗАКЛЮЧИТЬ МИР С БОЛИВИЕЙ

НЬЮ-ЙОРК, 19. (ЗТА). Агентство **«Ассошиэйтед пресс» сообщает, что парагвайское правительство отклонило предложение Лиги наций о заключении мира с Боливией.**

ИНОСТРАННАЯ ПЕЧАТЬ О ФРАНКО-СОВЕТСКОМ СОГЛАШЕНИИ

Франция

ПАРИЖ, 20. (ЗТА). Вся печать помещает текст франко - советского протокола и сообщение о начале переговоров о заключении франко-советского торгового договора. Макс Гимаше (депутат и председатель торговой комиссии палаты) отмечает в **«Журналь де коммерс»,** что впервые за последние 10 лет Франция ведет переговоры о заключении с Советским союзом договора такой важности.

«Тан» пишет: «Важность нынешних переговоров в том, что **они имеют целью придать экономическим отношениям между двумя странами прочные формы».**

Польша

ВАРШАВА, 20. (ЗТА). Большинство газет помещает на видном месте сообщение о содержании протокола, подписанного в Женеве тов. **Литвиновым и Лавалем.**

«Газета Польска» характеризует в заголовке протокол как **«гарантию постоянного советско - французского сотрудничества».**

Чехо-Словакия

ПРАГА, 20. (ЗТА). Газеты широко публикуют текст франко - советского протокола, **подчеркивая исключительную важность этой демонстрации франко - советской дружбы.**

«Ческе слово» выражает удовлетворение по поводу своевременного выступления Чехо-Словакии, которая гарантировала свое присоединение к действиям Советского союза и Франции.

«Лидове новины» подчеркивает сильное впечатление, произведенное протоколом на польскую общественность.

ПРОЦЕСС МЕМЕЛЬСКИХ НАЦИОНАЛ-СОЦИАЛИСТОВ

КАУНАС (КОВНО), 19. (ЗТА). По сообщению **литовского агентства,** в оглашенной сегодня части обвинительного акта по делу национал-социалистов Мемельской области указывается, что **германское генеральное консульство взяло на себя хранение дел и архивов мемельской национал-социалистской партии «Социалистише фольксгемейншафт». Зимою 1933—1934 г. руководителям местных организаций этой партии было приказано подготовиться к восстанию. Тогда были организованы террористические группы и было об'явлено, что изменники партии будут казнены.**

23 марта исчез служащий трибунала Клайпеды (Мемельской области) **Иезутис,** член мемельской национал-социалистской партии «Христлих-социалистише арбейтгемейншафт». Тело его было найдено 15 апреля на берегу реки Юра. Было установлено, **что Иезутис был убит и брошен в реку.** Обвинительный акт констатирует, что **Иезутис пал жертвой террористической группы «Социалистише фольксгемейншафт»** за то, что признался арестовавшим его литовским властям в антигосударственной, подрывной деятельности, ради которой **он ездил вместе с Зассом, Роппом и Приссом в Берлин к Гессу.** Когда германский вице-консул **Штрак** узнал о признании Иезутиса, он воскликнул: **«И этот человек еще жив до сих пор!».**

По показаниям обвиняемых в этом преступлении, **все они получили плату от германских учреждений. Ланге и Гольтшальк** получили 500 марок за сокрытие трупа Иезутиса, один из убийц — Ваннагат — получил более 3.000 лит (литовская денежная единица — 19 коп. золотом). Национал-социалистский комиссар в Тильзите **Мозер** обещал **Ланге** еще 5.000 лит.

Террористическая группа действовала также в Силуте. Она нападала на литовские организации и обстреливала их собрания, а также организовала покушение на некоторых лиц, объявленных в предательстве. Она изготовляла взрывчатые вещества и предполагала взорвать помещение полиции в Силуте. Члены этой группы признались, что получали приказы от партии «Социалистише фольксгемейншафт». При обысках, произведенных в помещениях «Социалистише фольксгемейншафт» и «Христлих-социалистише арбейтгемейншафт», а также на частных квартирах членов этих партий, **было найдено много оружия, военного снаряжения и уличающих документов.** Вся переписка партии пересылалась не по почте, а со специальными людьми.

В письме, найденном при обыске и подписанном 16 членами «Христлих - социалистише арбейтгемейншафт», говорится: **«Мы несем полную ответственность перед руководителями Германии. Наша делегация доставила документы политическому отделению в Берлин. Мы просим доложить об этом Адольфу Гитлеру».**

ЗА ОБРАЗЦОВЫЙ ПОРЯДОК НА УЛИЦАХ ТИФЛИСА

Василий Музыкант, лучший ударник милиции, дает сигнал—остановка всего транспорта—идет пожарная машина.

К гражданину, соскочившему с вагона трамвая, подходит милиционер отдела регулирования уличного движения. Он вытягивается во фронт, козыряет и говорит:

— Гражданин, вы нарушили обязательное постановление горсовета... Прошу вас уплатить штраф.

Гражданину штраф платить не хочется. Он ссылается на неотложные дела, заставившие его спрыгнуть на ходу вагона, один за другим демонстрирует всевозможные документы, возмущается «нечуткостью» милиционера. Но последний непоколебим. Нарушителю остается выбор: уплатить штраф или отправиться в район и уплатить его там в тройном размере.

Милиционерами отдела регулирования уличного движения снято с трамвая 411 человек, оштрафовано — 384, направлено в район милиции — 80, выявлено школьников - нарушителей уличной дисциплины—170. Таковы цифры, характеризующие один день работы Отдела регулирования уличного движения в Тифлисе.

— А так у нас ежедневно,—говорит начальник ОРУД тов. Луис.— Трудно, очень трудно убедить нашу публику не подвергать свою жизнь опасности, подчиняться уличной дисциплине, стать сознательнее.

До сих пор жители Тифлиса находятся в полной уверенности, что милиционер - регулятор регулирует лишь движение городского транспорта, но никак не пешеходов, чем создают большие затруднения в работе ОРУД. Каждому хорошо знакома картинка уличного движения, когда навстречу трамваям и автомобилям, пропускаемым милиционером - регулятором, устремляется людской поток, не взирающий ни на какую регулировку.

За девять месяцев своего существования Отдел регулирования уличного движения все же добился больших результатов. С каждым месяцем уменьшается количество нарушений дисциплины со стороны водителей всех видов транспорта. На людных перекрестках достигнут контакт милиционера - регулятора с проезжающими авто и трамваями.

Общественные инспекторы и сами работники Отдела регулирования уличного движения большую работу ведут среди школьников. Постоянно проводимые беседы уже повлияли на уменьшение случаев нарушения правил уличного движения школьниками. Сейчас в нормы, сдаваемые школьниками на значок «Будь готов к труду и обороне», введено обязательное знание правил уличного движения.

Большую помощь Тифлисской милиции дал опыт работы бригады Московского отдела регулирования уличного движения, посетившей Тифлис в начале текущего года.

Кто-же эти дисциплинированные, веселые милиционеры - регуляторы, ведущие неустанную борьбу за образцовый порядок на улицах столицы Грузии и Закавказья? Мало кому известно, что сейчас штат Отдела регулирования уличного движения набирается из демобилизованных бойцов Кавказской Краснознаменной армии, из закончивших сроки службы пограничников. Попадая сюда, демобилизованные красноармейцы проходят необходимую теоретическую и практическую подготовку, определенное время находясь на испытании. Эти работники вносят в работу ОРУД дисциплинированность, выдержку и такт, необходимые в работе милиционера-регулятора.

★ ★ ★

Кто не знает коренастую, высокую фигуру лучшего из лучших милиционеров - регуляторов тифлисской милиции — Василия Музыканта? Когда он стоит на посту в самом оживленном участке города, — на площади, образуемой улицами Ленина, Московской и спуском Эдбакидзе, на тротуарах собирается публика, любующаяся его четкими движениями, взмахами его рук, регулирующих движение городского транспорта и пешеходов.

Сергей Чумак—лучший милиционер

В этом году тов. Музыкант празднует десятилетие своей работы в органах советской милиции, куда он поступил, демобилизовавшись из Красной армии. У тов. Музыканта интереснейшая жизнь: за свои 34 года он успел служить и в славной конице Котовского, и на бронепоезде, и в милиции Украины.

В Тифлисе тов. Музыкант попал после годичной работы в милиции Абхазии и в г. Гали. Сейчас он выдвинут на должность помощника командира взвода, одновременно являясь основным инструктором молодых милиционеров - регуляторов. О тов. Музыканте в Отделе регулирования уличного движения говорят как об исключительно дисциплинированном, выдержанном, способном работнике Отдела регулирования движения. На участках его работы не было ни одного случая аварии, ни одного крупного происшествия.

— В нашей работе, — говорит тов. Музыкант, — важен такт, чуткость в подходе к нарушителям уличного порядка. К каждому гражданину надо уметь подойти, надо умело разъяснить правила уличного движения, дав ему понять значение этих правил для города, для всего населения.

У тов. Музыканта есть близкий друг, тоже один из лучших ударников тифлисской милиции — тов. **Сергей Чумак.** Он тоже —ювиляр, в этом году празднующий пятилетие пребывания в рядах Рабоче - крестьянской милиции. В его прошлом также основное место занимает служба добровольцем в Красной армии.

Ежедневно тов. Чумак в течение шести часов стоит на своем посту регулятора, тщательно наблюдая за порядком на улицах Тифлиса. Он то и дело взмахом руки останавливает трамвай, чтобы снять «висунов», задерживает автомашины, спасая от увечья зазевавшегося пешехода, проводит беседы с школьниками, разъясняя им правила движения.

— Временами приходится трудно, —говорит тов. Чумак,—многие граждане упорно не желают подчиняться нашим правилам. Но все же за четыре месяца моей работы в Тифлисе я замечаю большие сдвиги.

За пять лет работы в органах милиции тов. Чумак зарекомендовал себя отличным ударником, энтузиастом своего дела. Как и о тов. Музыканте, о нем в Отделе регулирования движения дают наилучшие отзывы.

★ ★ ★

Борьба за образцовый порядок на улицах Тифлиса должна стать задачей всей общественности города. Сейчас Отдел регулирования уличного движения установил 35 новых постов, привлек к своей работе членов райсоветов, комсомола, актив учащихся.

В столице Грузии и Закавказья должен быть образцовый порядок на улицах,—этот лозунг общими усилиями милиции и советской общественности должен быть проведен в жизнь.

Г. ЛИНГ.

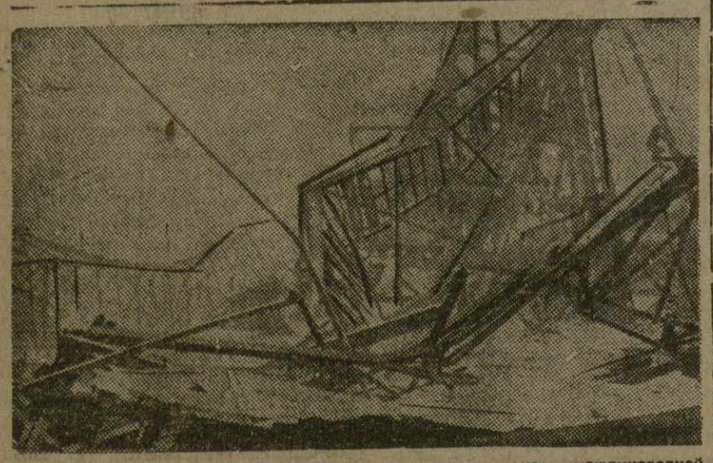

24 ноября рухнула крыша одного из главных павильонов международной выставки в Брюсселе, открытие которой намечено на 1935 год. Под развалинами погибло 8 чел. рабочих, многие получили ранения. Причиной катастрофы послужило то, что сооружение возводилось наспех, без соблюдения необходимых технических правил. На снимке: место катастрофы

Т.т. Трояновский и Юренев на приеме у японского императора

ТОКИО, 20. (ЗТА). Сегодня император дал аудиенцию полпреду СССР в США тов. **Трояновскому.** Одновременно был принят полпред СССР в Японии тов. **Юренев.**

От'езд т. Потемкина из Рима

РИМ, 19. (ЗТА). После прощального визита главе итальянского правительства **Муссолини,** советский полпред тов. **Потемкин,** уезжающий к месту нового назначения — в Париж, был принят королем Италии, которому вручил свои отзывные грамоты.

РИМ, 19. (ЗТА). 18 декабря в полпредстве СССР состоялся большой прощальный прием по случаю от'езда тов. Потемкина в Париж. На приеме явился весь руководящий состав итальянского министерства иностранных дел во главе с товарищем министра **Сувичем,** дипломатический корпус, представители командования армии, флота и авиации, сенаторы, депутаты, редакторы руководящих органов итальянской печати, иностранные корреспонденты и др.

Тов. Бекзадян прибыл в Будапешт

ВЕНА, 19. (ЗТА). Новый полпред СССР в Венгрии тов. **Бекзадян** прибыл в Будапешт.

Международные войска прибывают в Саар

БЕРЛИН, 20. (ЗТА). В Саарскую область **прибыл первый отряд международных войск в составе 200 английских солдат с 20 броневиками.** Отряд размещен в Бребахе (близ Саарбрюкена) и в Хейнице (близ Нейкирхена).

ПАРИЖ, 20. (ЗТА). **Агентство Гавас** сообщает из Рима, что первый отряд итальянских войск в составе батальона гренадеров выехал в Саарскую область.

За освобождение Торглера

ПАРИЖ, 21. (ЗТА). Тридцать три парижских адвоката отправили в Германию протест против того, что оправданный бывший коммунистический депутат рейхстага **Торглер уже два года содержится в тюрьме.**

ГЕРМАНСКИЕ ВЛАСТИ ТРЕБУЮТ ВЫДАЧИ НЕЙМАНА

БЕРЛИН, 20. (ЗТА). Из Цюриха сообщают, что арестованный там **Гейнц Нейман** приговорен к тюремному заключению на 2 недели за проживание по фальшивому паспорту, после чего будет выслан из Швейцарии. Германские власти требуют выдачи им Неймана, как «уголовного преступника».

Дело Эгона Киша.

ЛОНДОН, 19. (ЗТА). Австралийский верховный суд, рассмотрев апелляционную жалобу революционного писателя **Эгона Киша,** отменил приговор первой инстанции суда, осудившего Киша на 6 месяцев тюремного заключения и высылку из Австралии.

Как известно, иммиграционные (ведающие вопросами, связанными со о'ездом иностранцев) власти с целью создать формальный повод для высылки Киша, как «неграмотного», предложили ему для чтения книгу, написанную на кельтском наречии. Верховный суд раз'яснил, что кельтское наречие не является языком и поэтому Киш неправильно подведен под категорию «неграмотных».

Рецепт „процветания"

НЬЮ-ЙОРК, 19, (ЗТА). Открывшаяся 16 декабря в городе Сульфур-Спринге (штат Западная Виргиния) США конференция видных финансистов и промышленников по вопросу о выработке программы «улучшения экономического положения» **рекомендовала правительству об'явить вне закона всеобщие стачки солидарности с бастующими, сократить расходы на выдачу пособий безработным, отложить проведение мер к введению страхования от безработицы и снизить зарплату рабочим, занятым на общественных работах.**

ТРИНАДЦАТАЯ СПАРТАКИАДА КАВКАЗСКОЙ КРАСНОЗНАМЕННОЙ АРМИИ

12-я армейская спартакиада, проведенная весной этого года, имела огромнейшее значение для повышения качества физической подготовки частей армии.

Это об'яснялось в значительной мере тем, что впервые в истории Кавказской Краснознаменной армии в спартакиаде участвовали все категории военнослужащих и их семей.

Программа спартакиады была составлена в соответствии с конкретными задачами физической подготовки на летний период. Во время спартакиады не просто фиксировались те или иные показатели, а вместе с тем каждый участник проходил хорошую школу физической подготовки.

Не случайно поэтому, что период после спартакиады явился переломным в отношении качества физической подготовки в частях. Этот перелом привел к завоеванию всеми частями высших оценок по физической подготовке в итоге инспекторских смотров.

В основу проведения предстоящей 13-й спартакиады положен большой опыт предыдущих спартакиад. Наряду с этим, в программе 13-й спартакиады имеется и ряд особенностей.

Главная задача спартакиады —подытожить годовую работу частей.

Главный упор берется на гимнастику и тяжелую атлетику.

Спартакиада даст нам возможность выявить лучший актив в этих видах спорта.

Мы придаем особое значение гимнастике потому, что она является основой всей системы физической подготовки, при чем не только в армии, но и во всем советском физкультурном движении.

Наряду с гимнастикой в программу спартакиады введена и французская борьба. Дело в том, что целый ряд спортивных упражнений, игр, относящихся к системе тяжелой атлетики, в ряде частей не пользуются тем вниманием, которого он по праву заслуживает. Между тем, такой вид спорта, как французская борьба, является в высокой степени полезным, особенно, для артиллерийских частей.

Наряду с выявлением лучших достижений, спартакиада должна будет углубить познания нашего физкультурного актива, привить ему более совершенные методические навыки. Опыт летней учебы показывает, что в некоторых частях существовала неоценка значения четкости и красоты выполнения приема. Именно на эти моменты овладения высокой техникой спорта судейский аппарат на спартакиаде будет обращать особое внимание.

13-я спартакиада будет иметь ряд особенностей и в отношении состава участников. Сохраняется принцип участия в спартакиаде всех категорий начсостава, бойцов и их семей. Одновременно с этим, программа построена так, чтобы спартакиада способствовала продвижению новых кадров актива физкультурной работы. Это нашло свое выражение в выделении на спартакиаду гимнастов не только первого, но и второго и третьего разрядов.

Следующей важнейшей особенностью является то, что впервые в истории РККА на окружной спартакиаде **участвуют команды от всех округов и флотов РККА.** Это предпринято с целью обмена опытом физкультурной работы. Можно уже теперь сказать, что если наши физкультурники смогут перенять физкультурникам других округов опыт овладения гимнастикой, то в части тяжелой атлетики и французской борьбы нам придется многому поучиться у гостей.

Команды округов составляются по тому же принципу, что и команды от соединений нашей армии, но в несколько уменьшенном количестве. Эти команды будут участвовать на равных условиях в борьбе за первенство на спартакиаде. Физкультурники нашей армии, участники спартакиады, должны учесть, что в составе гостей будут сильнейшие спортсмены, среди которых найдется немало чемпионов Красной армии и даже Союза.

Всего на спартакиаде примут участие до 450 военнослужащих. Подготовка к спартакиаде в частях армии развернута широко, и есть все основания полагать, что результаты ее будут высокие!

Пом. командующего ККА, председатель оргкомитета спартакиады СОКОЛОВ.

ПРОГРАММА СПАРТАКИАДЫ

13-я спартакиада Кавказской Краснознаменной армии откроется в Тифлисе 23 декабря в спортзале им. Ленина в 6 час. вечера. Гимнастические соревнования будут происходить в этом зале, соревнования по тяжелой атлетике — в Доме Красной армии.

В день открытия спартакиады состоятся соревнования групп второго разряда, мужчин и женщин, на турнике, брусьях и коне; соревнования гимнастов первого разряда на турнике и брусьях и соревнования высшего и старшего начсостава по гимнастике.

Второй день спартакиады — 24 декабря начнется соревнованием гимнастов второго и третьего разрядов утром в спортзале им. Ленина и тяжелоатлетов (борьба) в Доме Красной армии. Вечером в спортзале им. Ленина соревнуются гимнасты первого разряда в турнике и брусьях, группы второго разряда — мужчины и женщины — в упражнениях на турнике, брусьях и коне. В Доме Красной армии вечером будут происходить соревнования в борьбе и поднятии тяжестей.

Третий день спартакиады 25 декабря начнется соревнованием групп второго и третьего разрядов в спортзале им. Ленина и борцов в Доме Красной армии. Вечером в спортзале соревнования гимнастов первого и второго разрядов, в Доме Красной армии — тяжелая атлетика.

В четвертый день спартакиады — 26 декабря проводятся утром в спортзале вольные движения для всех групп и соревнования гимнастов третьего разряда, в Доме Красной армии — борьба. Вечером также — тяжелоатлетическое пятиборье.

27 декабря проводится итоговый вечер спартакиады с об'явлением результатов соревнований.

Справочный отдел

★ 24 декабря парткабинет ТК КП (б) Грузии организует для пропагандистов и парткомсомольского актива коллективный просмотр кинофильма «Чапаев».

Ответственный редактор В. ГРИГОРЯН

ТЕЛЕФОНЫ редакции и издательства

Отв. редактор — 3-11-24, зам. редактора и отв. секретарь — 3-17-06, секретариат и информац. отдел — 3-11-22, ИНО — 3-17-44, отд. массовой работы — 3-18-04, с.-х. отд. и отд. культстроительства — 3-12-83, нефт., транспорт. и промышл. отделы — 3-16-27, отд. партстроительства и сети корреспондентов — 3-22-46, отд. советск. торговли и товарооборота — 3-22-46, партколлектив и завком — 3-22-66, ночной выпуск — 3-25-00, издательство и бухгалтерии — 3-22-63, отдел об'явлений — 3-18-02, типография — 3-16-70, цинкография — 3-25-00.

АДРЕС РЕДАКЦИИ Тифлис, проспект Руставели, № 38

Рукописи не возвращаются

Издательство ЗКК ВКП (б) „Заря Востока" г. Тифлис, просп. Руставели, 36

ОТКРЫТА ПОДПИСКА на 1935 г. на ежедневные газеты:

„ЗАРЯ ВОСТОКА" Орган ЗКК ВКП (б) и ЗакЦИК

„Молодой рабочий" Орган ЗКК ВЛКСМ

„Тифлисский рабочий" Выходит ежедневно по вечерам

Подписка принимается во всех почтовых отделениях, организаторами подписки и письмоносцами, снабженными специальными квитанционными книжками.

При подписке у газетоносцев требуйте подписную квитанцию

Открыта подписка на журнал **Партработник Закавказья** Орган ЗКК ВКП (б) на 1935 год

Подписку сдавайте в ближайшее почтовое отделение, союзпечать, письмоносцам и организаторам подписки, снабженным удостоверениями на право приема подписки. 4—1

Государственный театр ОПЕРЫ и БАЛЕТА

Сегод. 5 сп. 10 аб. Симфонический КОНЦЕРТ Начало в 9 ч. в. | 23 дек. 5 сп. 12 аб. КНЯЗЬ ИГОРЬ | 24 дек. 5 сп. 13 аб. ЛЕБЕДИНОЕ ОЗЕРО

Абоненты, не оплатившие шестого взноса по абонементам, на спектакли не допускаются и места их поступают в разовую продажу. Открыт прием седьмого очередного взноса по всем абонементам. Начало спектаклей ровно в 6 час. вечера

Государствен. драматич. театр им. А. С. Грибоедова

24 дек. вне аб. | 25 дек. 3 сп. 7 аб. | 26 дек. вне абон.

ЧУДЕСНЫЙ СПЛАВ Ком. в 4-х актах

Билеты продаются Начало в 8 час. вечера

Билеты на постоянные места ударников с датой 19 и 22 декабря будут действительны на дополнительные спектакли, которые будут об'явлены особо

Звук. кино-театр ОКТЯБРЬ 12, 2, 4, 6, 8, 10 — Ударник зимн. 5, 7, 9, 11 — Темп зимн. 6-30, 8, 9-30, 11 — Звук. кино-театр им. Р. Люксембург. 5-30, 7-20, 9-10, 11 — им. 26 зимн. 5-30 и 10

Больш. звук. фильм **ЧАПАЕВ** режис.—бр Васильевы. Прием заявок на коллект. абонем. у директ. кино с 12 до 4-х ч. дня

Худож. фильм **„За что ее судили"**

Звук. фильм **„ПОСЛЕДНИЙ МАСКАРАД"** режис. М. Чиаурели, днем с 11 ч. 30 м. Под властью адата

Америк. приключ. фильм **„На ложном следу"** 1-я серия

Последние дни выступлений артиста Бертрофа **ЧЕЛОВЕК-ЗАГАДКА**

ГОСЦИРК — Сегодня и Ежедневно

жонглер **ТАМАРА БРОК** | Жокей **6 СЕРЖ 6** и много других номеров

24 декабря 2 дневных представления. Билеты, взятые на 6 дней, действ. на 24 декабря. Начало 1 сеанса в 12 ч. дня. Билеты синего цвета 2 „ в 2 „ „ „ коричн. „

Театр Кавказской краснознаменной армии Проспект Руставели, 10

23 декабря 2-й спектакль 9 абонемента

Н. Прут **Князь Мстислав Удалой** Пьеса в 6 картинах

МИОЛЬ (МИОСТОН)

Мышечный экстракт для лечения по методу проф. Я. С. Шварцмана, **грудной жабы, СЕРДЕЧНОЙ АСТМЫ** и др. заболеваний сердечно-сосудистой системы изготовляется по последней модификации научно исследовательской кардиологической станцией при Одесской 3-ей клинической больнице под непосредственным наблюдением автора.

С требованиями обращаться по адресу гор. Одесса, Красная Слободка, Одесская 3-ая клиническая больница.

Заказы высылаются наложенным платежом

23 декабря в г. Тифлисе в зале Совпрофа Грузии в 7 ч. в. созывается **об'единенный расширенный пленум ЦП союза медсантруд Грузии и Дорлинкома ЗЖД совместно с тифлисским профактивом и с районными работниками.**

Порядок дня: 1. Об итогах 4 пленума ВЦСПС, 5-го пленума СПСГ и 8 пленума ЦК союза медсантруд. 2. Информационное сообщение об организации ЦК союза медсантруд Грузии.

Спешно продается грузовая машина марки „Лянч" трехтонная, требующая незначительного ремонта. Об условиях справиться: Эривань, ул. Шаумяна, № 3, Заготуправление Айкоопа. 4—4 Заготуправление

Дзиня, Сусанна и Елена Тер-Алексаядровы извещают о смерти сестры **Варвары Егоровны Тер-Каспарян.** Вынос тела 22 декабря, в 4 ч. дня из кв. по ул. Дзержинского, 18 на Верийское кладбище

Сергей Иванович и Софья Александровна Кисьян с детьми: Руванной, Эриком, Арменом и Ниной извещают о смерти **Варвары Егоровны Тер-Каспарян.** Вынос тела 22 декабря, в 4 часа дня из кв. по ул. Дзержинского, 18 на Верийское кладбище

КРАСНОЗНАМЕННАЯ ТИПОГРАФИЯ ИМ. А. Ф. МЯСНИКОВА, ИЗДАТЕЛЬСТВО «ЗАРЯ ВОСТОКА», ПРОСПЕКТ РУСТАВЕЛИ, 36. УПОЛ. ГЛАВЛИТА — А — 4994.