Пролетарии всех стран, соединяйтесь!

# ЗАРЯ ВОСТОКА

ОРГАН ЗАККРАЙКОМА ВКП(б) и ЦИК ЗСФС

Воскресенье, 23 дек. 1934 г. № 296 (3497)

# НИКАКОЙ ПОЩАДЫ ПОДЛЫМ ПОДОНКАМ БЫВШЕЙ ЗИНОВЬЕВСКОЙ АНТИПАРТИЙНОЙ ГРУППЫ

## СОБРАНИЯ ПАРТИЙНОГО АКТИВА МОСКВЫ

МОСКВА, (ЗТА). 21 декабря по всем районам Москвы состоялись собрания партийного актива, посвященные итогам ноябрьского пленума ЦК ВКП(б) и декабрьского пленума МК и МГК ВКП(б).

С исключительной активностью большевики столицы обсудили эти исторические решения, знаменующие новые гигантские победы страны социализма.

Доклады секретарей райкомов и прения по этим докладам вскрывали степень подготовленности каждого района к осуществлению решений пленума Центрального комитета об отмене карточек на хлеб и некоторые другие продукты. В принятых резолюциях московский партактив целиком и полностью одобряет все решения ноябрьского пленума ЦК и объединенного пленума МК и МГК ВКП(б), расценивая их, как свидетельство растущей мощи социалистической родины и триумфа мудрой политики большевистской партии, вдохновляемой и руководимой ленинским ЦК и великим **Сталиным**.

Бурное негодование, всеобщее возмущение вызвало сообщение о раскрытии «ленинградского центра» охвостья бывшей зиновьевской оппозиции, жертвой которого пал **С. М. Киров**. Все выступающие с величайшим гневом и жгучей ненавистью говорили о последышах бывшей зиновьевской оппозиции, посмевших поднять предательскую руку на партию, на ее передовых борцов, и требовали беспощадной расправы с гнусными презренными предателями.

В резолюции партактива Сталинского района говорится:

**«Актив требует до конца выпрямить подлость контрреволюционных последышей зиновьевской антипартийной группы. Выше знамя большевистской бдительности и непримиримости к врагам революции!»**

Неудержимый взрыв негодования нарушил тишину зала, когда секретарь ленинского райкома тов. Сойфер заговорил о предательском выстреле в Смольном. В резолюции партактив единодушно одобряя решения ноябрьского пленума ЦК, пленума МК и МГК, от имени всей партийной организации района требует беспощадной расправы с подонками бывшей зиновьевской группы.

**— Никогда и никому не удастся поколебать железные ряды ленинской партии, которой руководит гениальный вдохновитель побед социализма—великий Сталин,** — заявили 1.500 большевиков Красной Пресни.

В единодушно принятой резолюции партийный актив Красной Пресни заявляет с своей беззаветной преданности делу партии делу Ленина Сталина. Решения пленума являются для краснопресненской организации программой боевых действий. Большевики района с глубочайшим негодованием клеймят позором подонки зиновьевской антисоветской группы, докатившейся до убийства вождя ленинградских большевиков.

Ненавистью к подлым подонкам зиновьевской группы пронизаны были все выступления на партактиве Бауманского района. Резолюция собрания целиком и полностью одобряет решения пленума ЦК, МК и МГК ВКП(б).—**Актив**,—говорится в резолюции—**призывает всех членов и кандидатов партии еще энергичнее бороться за осуществление великой программы социалистического строительства, еще выше поднять классовую бдительность. Разбитый в открытой политической борьбе классовый враг, бессильный и озлобленный, прибегает к гнусному белобандитско-фашистскому методу борьбы—террору. Со всей беспощадностью до конца выпрямим контрреволюционных последышей зиновьевской антипартийной группы и всех врагов рабочего класса.**

Партийный актив Кировского района заявляет:

**«Большевики и пролетарии Кировского района в ответ на вылазку гнусных агентов классового врага, подлость подонков бывшей зиновьевской антипартийной группы, вырвавшей из наших рядов С. М. Кирова, еще теснее сомкнут свои ряды вокруг партии, ее ЦК и нашего великого Сталина, усилят революционную одительность и беспощадно будут расправляться с классовым врагом и его агентурой».**

**— Нет и не может быть пощады перерожденцам изменникам родины, подонкам бывшей зиновьевской оппозиции,**—эта мысль высказывалась в выступлениях на партактиве Октябрьского района.

Тысячное собрание большевиков Фрунзенского района единогласно принятой резолюции заявляет, что решения пленума ЦК и указания пленума МК и МГК должны явиться боевой программой для всех партийных организаций района на ближайший отрезок времени. От каждого коммуниста сейчас требуется еще большее повышение бдительности, идейной вооруженности и большевистской зоркости, умение распознавать врага в самом зародыше и беспощадно разоблачать и разбивать его.

На всех собраниях московского партактива под бурные овации принимались приветствия товарищу **Сталину** и тов. **Кагановичу**.

## В ТИФЛИСЕ

Сообщение о раскрытии «ленинградского центра» охвостья бывшей зиновьевской оппозиции в Ленинграде и материалы, напечатанные в «Правде» и в местных газетах от 22 декабря по этому поводу вызвали глубочайшее возмущение и негодование большевиков всех предприятий Тифлиса.

Резолюции единодушно принятые на заводе им. 26-ти, табачных фабриках, мебельной фабрике, типографии «Заря Востока», фабриках «Мкерази» №№ 1 и 2, шелкоткацкой, Грузтрикотаже и других с возмущением клеймят презренных предателей и требуют применения в отношении всех участников и вдохновителей подлого убийства из-за угла великого трибуна революции, товарища Кирова, суровых беспощадных мер.

«Мы заверяем партию—говорится в резолюции, принятой на заводе им 26.—что еще теснее сплотимся вокруг нашей партии и ее ЦК, во главе с любимым великим вождем товарищем **Сталиным**, ведущим партию и рабочий класс от победы к победе, еще больше усилим бдительность.

Пусть знает злобствующий недобитый враг и жалкие остатки разгромленных антипартийных групп, что в ответ на мерзкую вылазку трижды презренного врага, на трусливый гнусный выстрел из-за угла, мы еще теснее сплотимся вокруг партии, вокруг нашего любимого, непоколебимого ленинца, великого **Сталина**».

## Еще больше повысим бдительность

ЛЕНИНГРАД (ЗТА). На предприятиях Ленинграда прошли партийные собрания, на которых обсуждались решения ноябрьского пленума ЦК ВКП(б) и декабрьского пленума Ленинградского обкома и горкома ВКП(б).

Партийное собрание Кировского завода («Красный путиловец») требует: **«Никакой пощады врагу! Мы требуем самой суровой расправы со всеми, кто осмеливается поднять руку на пролетарскую диктатуру, на вождей рабочего класса»**

Парторганизации цехов Балтийского завода в резолюциях заявляют:

**«Мы требуем уничтожить подонки бывшей зиновьевской антипартийной группы—банду фашистских агентов. Мы считаем необходимым взять под особый контроль тех кто состоял в зиновьевской оппозиции».**

На собрании большевиков завода «Электросила» старый производственник тов. Девид сказал:— Я вспоминаю, как орудовали зиновьевцы на нашем заводе. А когда приехал в Ленинград Сергей Миронович Киров, их песенка была спета.

Вот за это и не полюбили нашего любимого Мироныча Зиновьев и его последыши.

Убийство Кирова говорит нам, о том что враг притаился, что выродившиеся в фашистскую свору зиновьевцы готовы при первой возможности нанести удар партии, но если им не удалось поколебать нас 10 лет назад, то сейчас им и мечтать не приходится о каком-либо успехе. Отчаяние и безнадежность толкают этих оголтелых врагов рабочего класса на путь индивидуального террора.

— Пусть враги не рассчитывают на то, что подлое и гнусное убийство товарища Кирова внесет смятение в наши ряды,—заявляют коммунисты завода «Электрик» в принятой резолюции.

## На собрании бакинского партактива

БАКУ (ЗТА). Сегодня утром в большом государственном театре имени Мирза Фатали Ахундова состоялся общебакинский партийный актив, посвященный итогам ноябрьского пленума ЦК ВКП(б).

По предложению секретаря ЦК АКП(б) тов. АГРБА, открывшего собрание, актив почтил вставанием память тов. КИРОВА.

С большим докладом о решениях ноябрьского пленума ЦК ВКП(б) выступил, встреченный продолжительными аплодисментами, секретарь ЦК и БК АКП(б) тов. БАГИРОВ.

В двухчасовом докладе тов. Багирова остановился на историческом значении решений пленума ЦК, заострив одновременно внимание собравшихся на задачах бакинской и азербайджанской партийных организаций в реализации решений пленума.

По докладу тов. Багирова развернулись оживленные прения.

Продолжение прений перенесено на вечернее заседание.

## ПОХОРОНЫ АКАД. Н. Я. МАРРА

ЛЕНИНГРАД 22 (ЗТА). 22 декабря партийная, советская и научная общественность Ленинграда хоронила акад. Н. Я. Марра. Отдать последний долг покойному ученому—большевику в Мраморный дворец явились многочисленные делегации от научных учреждений предприятий, районов, вузов, а также красноармейских и краснофлотских частей.

В почетном карауле—видные ученые: вице-президент Академии наук акад. Комаров, академики Орлов, Крачковский, Щербатский, Мещанинов и др. В Мраморном зале оркестр филармонии исполняет траурный марш. Последний караул несут секретарь обкома ВКП(б)—тов. Позерн, зам председателя Ленсовета тов. Королев и др.

В 3 ч. 30 м. траурная процессия направилась на кладбище бывшей Александро-Невской лавры. В процессии участвовало около 5 тыс. чел. На могиле состоялся траурный митинг.

Под звуки траурного марша и троекратного салюта гроб опускается в могилу.

## Трижды презренные

На другой день после выстрела в Смольном правительство и Центральный комитет партии об'явили всему народу нашей страны, что товарищ Киров — пламенный трибун революции, один из выдающихся руководителей большевиков, отдавший всю свою яркую, славную жизнь делу коммунизма, — убит злодеем, подосланным классовым врагом.

Уже в начале следствия стало известно, что этот злодей принадлежит к подлым подонкам бывшей зиновьевской антипартийной оппозиции.

Публикуемое сегодня сообщение Народного комиссариата внутренних дел СССР устанавливает факты, связанные с убийством товарища Кирова.

«Расследованием установлено,—говорится в сообщении, — что Л. В. Николаев, совершивший 1 сего декабря в Смольном свое гнусное преступление, являлся членом террористической подпольной антисоветской группы, образовавшейся из числа участников бывшей зиновьевской оппозиции в Ленинграде.

Установлено, что убийство тов. Кирова было совершено Николаевым по поручению террористического подпольного «ленинградского центра», переданному ему членом и одним из руководителей этого центра Котолыновым И. И.».

Убийцы большевика Кирова в разное время исключались из партии за принадлежность к бывшей антисоветской зиновьевской оппозиции. Большинство из них было восстановлено в правах членов партии после их официального заявления о полной солидарности с политикой партии и советской власти.

Нет предела скорби, обуревающей нас при мысли, что партия и рабочий класс навсегда потеряли прекрасного, милого, всегда жизнерадостного Мироныча. Трудно подыскать слова, которые бы до конца выражали всю силу нашего глубочайшего негодования к подлым и презренным убийцам.

Убийцами товарища Кирова оказались гнусные агенты классового врага, проституированные мерзавцы, отъявленные негодяи, трусы и предатели.

Убийц товарища Кирова и их вдохновителей история пригвождает к позорному столбу отщепенцев человеческого рода. Имена их будут с проклятьем произноситься в веках.

Не случайно оказался револьвер в руках Николаева. Не случайно раздался в Смольном выстрел одного из последышей зиновьевской оппозиции.

Зиновьев, Каменев, Евдокимов, Залуцкий... Бакаев, Куклин... Котолынов, Румянцев... Шатский, Толмазов... Эти имена еще раз напоминают партии и комсомолу о долголетней двурушнической антипартийной контрреволюционной работе зиновьевской оппозиции.

Эта оппозиция имеет свою историю полную черных страниц, полную изменнических вылазок против партии. Еще накануне Октябрьской социалистической революции Зиновьев и Каменев ожесточенно выступали против Ленина, пытались нанести удар в спину партии, внести смятение в ряды пролетариата, шедшего на штурм буржуазии. Эту линию подрыва мощи нашей партии они продолжали во все последующие годы победоносной социалистической революции.

На каждом решающем этапе революции Зиновьев и Каменев раскрывали свое истинное лицо мелких обанкротившихся политиканов, капитулянтов и дезертиров с фронта классовой борьбы пролетариата. И всякий раз, потерпев жестокое поражение, получив решительный отпор со стороны партии и рабочего класса, эти штрейкбрехеры надевали на себя личину смирения и покорности, аккуратно каялись в своих ошибках и так же аккуратно продолжали втихомолку свое гнусное дело во вред революции, на радость ее врагам.

Они заключали беспринципные блоки с другими антипартийными оппозициями с контрреволюционными группами: они шли на поклон к меньшевику Троцкому. Они день за днем сколачивали свою тайную организацию и вовлекали в нее случайные, неустойчивые и разложившиеся элементы в партии и комсомоле. Они об'явили себя учителями молодежи и ничтожной группке ее прививали чувство животной ненависти к партии, к советской власти, к вождям революции.

Выстрел грязного агента зиновьевской оппозиции в товарища Кирова, стойкого борца за генеральную линию партии, на-голову разбившего идейно и политически ленинградскую группу бывших зиновьевцев — этот выстрел показал, кто вложил оружие в руки Николаева.

От тщетных попыток извратить учение Маркса — Ленина, дискредитировать ленинское руководство партии, от тщетных попыток поколебать железное единство большевистских рядов — к прямой измене делу рабочего класса, к выполнению социального заказа классового врага, к вдохновению всех враждебных нам фашистских сил, к созданию подпольной антисоветской террористической группы — такова логика фракционной борьбы.

«Следствие выяснило, — говорится в сообщении Наркомвнудела, — что мотивами убийства тов. Кирова явилось стремление этой подпольной антисоветской группы дезорганизовать руководство советского правительства путем террористических актов, направленных против главных руководителей советской власти, и добиться таким путем изменения нынешней политики в духе так называемой зиновьевско-троцкистской платформы...

...Эта антисоветская группа представляла собой замкнутую группу, потерявшую всякую надежду на поддержку масс, политически обреченную и ставшую, ввиду безнадежности осуществления своих целей, на путь террора».

А ведь совсем еще недавно с великой трибуны XVII с'езда партии главари зиновьевцев трижды клялись в верности партии, в признании своих ошибок.

Трижды презренные!

Меч пролетарской революции беспощаден к врагам, к изменникам нашей великой родины. Мы идем многомиллионной колонной вооруженные учением Маркса—Энгельса — Ленина—Сталина. Мы идем под водительством величайшего вождя трудящихся — **Сталина** все к новым и новым победам в борьбе за коммунизм, и никто не может остановить наше победоносное шествие.

На мерзкую вылазку врага, на трусливый гнусный выстрел из-за угла мы, верные сыны нашей родины, отвечаем упорным трудом у станка, на колхозных полях, в угольных шахтах и на нефтяных вышках, у мартенов и в научных лабораториях — на всех участках социалистического строительства. И пусть знает злобствующий, недобитый враг, и пусть знают жалкие осколки разгромленных антипартийных групп, что наша страна, наша партия, наша власть сильны сейчас, как никогда, что они сметут с лица земли всех, кто посягнет на священные завоевания рабочих и колхозных масс, на лучших людей великого Советского союза.

(Передовая «ПРАВДЫ», 22 декабря).

# ЗАКАВКАЗСКАЯ ДОРОГА ДОСРОЧНО ВЫПОЛНИЛА ГОДОВОЙ ГОСУДАРСТВЕННЫЙ ПЛАН НЕФТЕПЕРЕВОЗОК

## Быть в шеренге передовых

**Вчера железнодорожники Баку отмечали большую победу. В этот день была налита на дороге последняя цистерна плана 1934 года.**

**Сегодня железнодорожники, командиры, большевики Закавказской дороги рапортуют партии и стране о досрочном выполнении годового плана по наливу нефтепродуктов. Налить 310.904 цистерны нефтью, нефтепродуктами, маслами—таково было задание партии и правительства на 1934 год. Это задание выполнено с честью. На дороге налито и перевезено 311.824 цистерны.**

**С 1928 по 1933 год включительно Закавказская дорога ни разу не выполняла государственный план перевозок. Впервые в истории дороги, с тех пор как введено планирование на транспорте, выполнен государственный план, и выполнен досрочно. Этот факт—еще одно яркое доказательство всей силы исторических решений партии и правительства о перестройке железнодорожного транспорта.**

**Этой победы большевики и ударники Закавказской железной дороги добились на основе борьбы за осуществление указаний тов. СТАЛИНА и решений XVII с'езда ВКП(б) об улучшении работы железнодорожного транспорта, в результате непосредственной конкретной помощи и руководства Закавказского краевого комитета ВКП (б), его руководителя тов. Л. Берия.**

**Руководство политотдела, организация масс, мобилизация на борьбу за преодоление отставания железнодорожного транспорта тысяч железнодорожных рабочих, от ударной работы которых зависит в конечном счете вся работа дороги—вот путь, приведший сегодня Закавказскую к досрочному выполнению плана нефтеперевозок. Эта победа завоевана широким размахом социалистического соревнования и ударничества, повышением качества работы командного состава дороги, повседневной борьбой за сознательную железную дисциплину и усилением массовой политической работы.**

**Успех всякого дела решают живые люди—строители социалистического общества. За этот год силами политотдела, силами партийных организаций воспитаны сотни ударников сталинского призыва людей, отдающих делу под'ема социалистического транспорта всю свою инициативу, опыт и знания.**

**Досрочное выполнение годового плана нефтеперевозок является прежде всего победой этой новой силы на транспорте, растущей на Закавказской железной дороге—ударников сталинского призыва. Это победа таких людей, как машинисты ОВЧИННИКОВ, ШЕВЧЕНКО, ШМАТКОВ, как старший кондуктор АЛИЕВ БЕЙ ЛИ, составитель поездов ДЫНКИН, стрелочник РАМАЗАНОВ и сотен других, подобных им своей честной, добросовестной работой.**

**Значительную роль в борьбе за улучшение и перестройку работы сыграла газета «Большевистская путевка»—верный помощник политотдела дороги.**

**— «Наша победа для нас особенно радостна, так как мы не отстали в этом году от бакинских пролетариев, с честью выполнивших свое обязательство дать к концу года 19 миллионов тонн нефти. Мы счастливы, что три с половиной миллиона тонн этой нефти сумели досрочно перевезти по нашей дороге»**

**Так пишут сегодня лучшие люди Баку-Баладжарского узла.**

**С чувством величайшей радости встречает рапорт о блестящей победе железнодорожников весь пролетариат Закавказья, который оказывал повседневную помощь транспорту. Победа большевиков и ударников Закавказской дороги является победой всей закавказской партийной организации, широких рабочих и колхозных масс края.**

**Никакой успокоенности не должно быть, однако, в рядах железнодорожников. Нельзя забывать, что, досрочно выполнив количественные показатели, Закавказская дорога еще значительно отстает с выполнением качественных показателей. Рост числа происшествий, ломающих график движения, задерживающих нефтяные маршруты, наносящих большой материальный убыток стране—яркое свидетельство той недостаточной бдительности, расхлябанности и слабой трудовой дисциплины, которые еще есть в отдельных звеньях Закавказской дороги.**

ВРЗ им. Берия. Лучший котельщик тов. Зазнашвили, за чеканкой бензинового котла

**Дело большевистской чести широких масс железнодорожников—успешно продолжать борьбу за выполнение государственного плана перевозки сухих грузов за выполнение декабрьского плана налива.**

**Вступая в новый хозяйственный год с развернутыми знаменами побед, большевики, командиры, железнодорожники должны твердо помнить, что вся страна ждет от них образцов работы высокого качества. Надо добиться дальнейшего снижения простоя цистерн, ускорения хода маршрутов с грузами второй пятилетки, четкого выполнения регулировочного задания, работы без происшествий.**

**Политотделы и партийные организации, опираясь на огромную волю к борьбе и победе лучших людей транспорта, обязаны в ближайшее время закрепить за Закавказской место в шеренге передовых дорог Советского союза.**

## Впервые за семь лет

«Довоенный» уровень налива Закавказской дороги был до смешного низок. За весь 1913 год было налито 59.860 цистерн — в 5 раз меньше, чем в нынешнем году.

**В 1921 году** Закавказская дорога налила 21.170 цистерн.

**В 1922 году** было налито уже 25.550 цистерн.

**В 1923 году** темпы перевозок снижаются. Отсталая техника дороги, запущенный парк цистерн, маломощные паровозы становятся преградой на пути роста перевозок.

Возникает генеральный план реконструкции социалистического транспорта. На Закавказскую дорогу прибывают первенцы советского паровозостроения — мощные локомотивы сер. «Э». Прибывают канадские цистерны, вмещающие в себе три обыкновенных.

Темпы нэфтеперевозок возрастают. За 9 месяцев 1924 года налив доходит до 31.236 цистерн.

Однако, требования страны растут все больше и больше. Наливная способность станции Баку ограничивает рост перевозок нефти, бензина, масел.

**В 1925 году** проводится реконструкция наливных пунктов. Оборудуется новая эстокада № 27 для налива темных продуктов с пропускной способностью в 400-500 цистерн; перестраивается бензиновая станция № 12. Наливная мощность станции Баку возрастает до 1.500 цистерн в сутки.

В этот же год дорога наливает 67.525 цистерн.

Через год наливной парк Закавказской пополнился новыми цистернами советского производства. Нарастание темпов нефтеперевозок идет быстрее: в 1926-27 году перевозится 117.165 цистерн, а в 1927-28 году — 153.720.

**1928 год.** Первый год планирования перевозок на железнодорожном транспорте Закавказской дается задание налить и перевезти 221.555 цистерн. Этот первый свой план дорога срывает. Такая же участь постигла и план 1929-30 года.

**В 1931 г.** налив составил 263.895 цистерн при плане в 272.844. С каждым годом увеличивается разрыв между заданием и выполнением плана.

С электрификацией Сурамского перевала значительно ускорилось продвижение нефтемаршрутов, но отставание дороги продолжается.

**1933 год**—самый позорный в истории Закавказской. Распущенность, расхлябанность, тяжелые происшествия срывали нефтеперевозки. За весь год было налито 277.538 цистерн, при задании в 305.505 цистерн.

В начале **1934 года** работой дороги вплотную занялся Закавказский краевой комитет партии. В наиболее тяжелые дни Заккрайком ВКП (б) организует оперативную помощь дороге. Политотделы, опираясь на лучших людей дороги, поднимают работу Закавказской.

**Январский план нефтеперевозок перевыполняется.** За январем последовал февраль, март, апрель... Каждый месяц Закавказская регулярно выполняла государственное задание по нефтеналиву.

В текущем году дорога **впервые выполнила государственный план нефтеперевозок на 10 дней раньше срока.**

Годовой план требовал налива 310.904 цистерн нефти, нефтепродуктов и масел. Это количество налито на 22 декабря с превышением.

П. ВАРУНЦ.

ЦК ВКП(б)—т. т. СТАЛИНУ, КАГАНОВИЧУ
СНК СССР—т. МОЛОТОВУ
ЗКК ВКП (б)—т. БЕРИЯ
НКПС т. т. АНДРЕЕВУ, ПОЛОНСКОМУ

*Установленный партией и правительством план налива нефтепродуктов Закавказской железной дороге на 1934 год в размере 310 904 цистерн выполнен. Налито и перевезено на 22 декабря 311 824 цистерны.*

*Этой победы большевики и ударники Закавказской железной дороги добились на основе борьбы за осуществление указаний товарища Сталина и решений XVII с'езда ВКП (б) об улучшении работы железнодорожного транспорта в результате непосредственной конкретной помощи и руководства Закавказского Краевого комитета ВКП (б).*

*Борьба за нефтеперевозки продолжается. Пятидесятитысячный коллектив дороги мобилизован на выполнение и перевыполнение декабрьского плана налива и плана перевозок сухогрузных. Добиваемся дальнейшего снижения простоев цистерн, ускорения хода маршрутов, выполнения регулировочного задания.*

*Железнодорожники Закавказской приложат все силы к тому, чтобы в 1935 году работать еще лучше.*

*Начальник Закавказской железной дороги М. РОЗЕНЦВЕЙГ.*
*Начальник Политотдела В. ПАЛЕРМАН.*
*Председатель Дорпрофсожа В. МАЧАИДЗЕ.*

## Показать образцы работы высокого качества

21 декабря, на 10 дней раньше срока, бакинские железнодорожники закончили выполнение годового плана **налива нефти** — основного груза Закавказской дороги. Годовой план погрузки сухих грузов был выполнен еще раньше — 12 декабря. Таким образом, бакинские железнодорожники **досрочно выполнили государственный план в целом.**

Государственный план налива и перевозок нефти выполнен бакинским отделением **впервые за последние 7 лет.**

Успешное выполнение плана нефтеналива, а также погрузки сухих — первый серьезный результат работы по преодолению отставания транспорта на вверенном бакинцам участке.

Этот успех завоеван силами лучших ударников Баку - Баладжарского узла, всего отделения и при помощи всей Закавказской дороги. Успех бакинцев — результат нарастающего производственного под'ема, охватившего не только узел, но и полевые станции отделения.

Борьба за план 1934 года была суровой, но одновременно и великолепной школой для бакинских железнодорожников — рабочих командиров и политических работников. Классовая бдительность, широкая организация соревнования и ударничества, железная пролетарская дисциплина, четкое командование, развертывание массово политической работы, внимание к отдельному рабочему, к его бытовым и культурным нуждам — вот чему обучала школа борьбы за план 1934 года.

В этой школе мы прошли только первый класс. Не все в нем обучались с одинаковым успехом. Но в целом бакинские железнодорожники выходят из него с большей закалкой, с большим опытом и смело вступают в новый, высший класс работы. Задача состоит в том, чтобы полностью извлечь уроки 1934 года для дальнейшей борьбы за полную ликвидацию отставания транспорта.

Мы не можем похвалиться качеством своей работы. В этом году мы работали напряженно, но **не культурно**. План часто выполнялся рывками, наша работа еще далека от работы хорошо выверенного часового механизма.

Мы по сравнению с прошлым годом улучшили оборот цистерн, увеличили коммерческую скорость (с 15,9 до 17,2), погнали вниз кривую простоев, работаем с значительно меньшим излишком вагонного парка, но все же мы не достигли заданных нам норм.

Больше всего портят нашу работу **происшествия.** По количеству происшествий бакинское отделение в 3-м квартале заняло малопочетное второе место, а наши решающие станции Баку и Баладжары вместе с паровозными депо — первое место в ряду всех станций и депо дороги.

Нам нехватало в этом году **железной дисциплины.** Разгильдяйства, безответственности на работе у нас все еще много. Рукастый, образованный командир, безукоризненное качество командования, при котором приказы были бы подлинными приказами, воспитание в каждом работнике транспорта чувства величайшей ответственности и служебного долга — вот без чего мы не поднимемся на высшую ступень.

Успехи бакинских железнодорожников обеспечены тем вниманием, которое вся **партия уделяла транспорту.** Критика работы политотделов на XVII партийном с'езде сыграла большую роль в усилении политической работы на транспорте. Вместо заседательской суетни, администрирования, дублирования работы хозяйственников, партийные работники транспорта занялись массовой работой, работой с отдельным членом партии, повышением его авангардной роли на производстве, его политическим воспитанием. Но перестройка партийной работы на транспорте далеко еще не закончена. **Высокое качество политической работы,** — вот основа основ нашего дальнейшего движения вперед.

В 1934 году мы впервые справились с количественными заданиями. В борьбе за план у нас выросли, переделывались люди. Ударник сталинского призыва—это звание звучит гордо и обязывает к безупречной работе. Является **центральной фигурой на железнодорожном транспорте.** Ряды ударников сталинского призыва растут. Это является гарантией того, что в 1935 году мы справимся не только с количественными показателями, но и покажем образцы работы высокого качества.

И. БОБРЫШЕВ.

**Начальник политотдела бакинского отделения Закавказской дороги.**

## СВОДКА БОРЬБЫ ЗА НЕФТЬ

## 21 ДЕКАБРЯ ДОБЫТО 54.543 ТОННЫ—100,5%

| ПРОМЫСЛА | ДОБЫТО ТОНН | ПРОЦ. ВЫП |
|---|---|---|
| Орджоникидзе | 10.000 | 94,5 |
| Азизбекова | 10.57[illegible] | 100,2 |
| Ленинский | 1.293 | 117,6 |
| Сталинский | 1.50[illegible] | 12[illegible],9 |
| им. Кагановича | 5.6[illegible] | 85,8 |
| Микояна | 1.[illegible]5[illegible] | 61,8 |
| Молотовский | 1.190 | 58 |
| Остров Артема | 1.500 | 89,3 |
| Кировский | 1.165 | 97,9 |
| им. 26-ти | [illegible] | 87,5 |

НА РАЙОННЫХ С'ЕЗДАХ СОВЕТОВ

# ПРОВЕСТИ РАЙОННЫЕ С'ЕЗДЫ СОВЕТОВ ПОД ЗНАКОМ БОЛЬШЕВИСТСКОЙ САМОКРИТИКИ

*Самтредский район*

## Больше внимания птицеводству

(ОТ НАШЕГО СПЕЦИАЛЬНОГО КОРРЕСПОНДЕНТА).

Самтреди — основной район Грузии, снабжающий рабочие центры Советского союза живой и битой птицей, яйцами и плодоовощами. Только в нынешнем году в Самтредском районе заготовлено и отправлено для рабочих Москвы, Ленинграда, Баку, Тифлиса 30 тыс. штук живой и битой птицы. В течение зимы будет отправлено еще 50 тыс.

Учитывая громадные перспективы, имеющиеся в районе для развития промышленного птицеводства, в Самтреди создается крепкая база птицеводства. Построена птицеинкубатерная станция с инкубатором системы Джемсвей. Пропускная способность инкубатора — 25 тыс. яиц. Тут же оборудован птицеяичный комбинат. Станция и комбинат располагают лучшими заграничными машинами и всем необходимым инвентарем. В колхозах района организована сеть птицетоварных ферм.

В Самтреди завезены породистые куры и петухи для улучшения породы местной птицы. Создана кормовая база. Подготовлен кадр работников из колхозников.

Казалось, налицо все условия, чтобы в Самтредском районе развивать птицеводство, расширить возможности района по снабжению птицей рабочих центров.

**Но на с'езде советов Самтредского района,** на котором о своих достижениях и победах говорили колхозники и районные работники, деятельность местных организаций и руководителей птицекомбината (тов. **Шарашанидзе**) подверглась критике со стороны выступавших на с'езде делегатов колхозов.

Оказалось, что птицекомбинат не поддерживает тесной связи с колхозами, не руководит работой по выращиванию птиц. В нынешнем году в инкубаторы было вложено 30 тыс. яиц. Из них вылупились всего 11 тыс. цыплят. Остальные погибли. Причину гибели цыплят об'ясняли в своих выступлениях делегаты колхозов. Тов. **Георгий Пирцхалайшвили**— председатель колхоза сел. Диди-Джихаиши, привел такие данные:

— Птицетоварная ферма в селении Диди-Джихаиши, из полученных из инкубаторной станции 673 цыплят, на первое декабря имеет всего 100.

— В колхозе им. товарища **Сталина** из 510 цыплят, — говорит делегат **М. Кутателадзе**, — выростили только 200. В колхозе **им. Картвелишвили**, — делегат **Джоджуа Поликарп**, — из 285 цыплят осталось всего 70.

Птицекомбинат, передавая цыплят колхозам, не следит за тем, как поставлен уход за ними, не проводит среди колхозников раз'яснительной работы, не добивается того, чтобы за цыплятами был организован культурный уход. Почти во всех птицетоварных фермах не пользуются имеющимися искусственными матками для выращивания цыплят (брудеры). Слаб ветеринарный надзор.

— Мы не должны забывать,—говорили делегаты,—что мы имеем определенные обязательства перед рабочими пролетарских центров. Мы должны снабжать их доброкачественной птицей.

**МАГДАНАШВИЛИ.**

*Сухумский район*

## Урожайность табаков удвоилась

(ОТ НАШЕГО КОРРЕСПОНДЕНТА).

Открылся VII с'езд советов Сухумского района. К своему с'езду советов колхозники и трудящиеся **Сухумского** района пришли с большими победами. Несмотря на неблагоприятные условия основной табаководческий район Абхазии—Сухумский —досрочно выполнил в этом году план посадки табака. Значительно повысилась и урожайность табаков. **Средний урожай табака с одного га с 3,9 центнера в 1931 году доведен до 6,6 центнера в 1934 году.**

Значительно увеличилась площадь цитрусовых насаждений, основная часть которых сосредоточена главным образом, в совхозах **«Ильич»** и **«Эшары»**. Делегаты на совхоза «Ильич» рассказали на с'езде о своих достижениях в развитии культуры цитрусовых насаждений. Мандарины в совхозе раскинулись на площади 117,8 га, насаждения лимонов занимают 9 га, апельсинов—4. 5га помпельмуса — 8 га, под японской хурмой 1 га, под бамбуком свыше 30.

При совхозе организован питомник, имеющий республиканское значение. Он снабжает посадочным материалом не только поля совхоза, но и соседних колхозов.

Значительных успехов добились колхозы района. **Вес трудодней во многих колхозах удвоился и утроился, по сравнению с прошлым годом.** По предварительным подсчетам в ряде колхозов на трудодень приходится от 6-8 до 20 руб. В колхозе **«Цители-Свири»** в прошлом году стоимость трудодня составляла 4 р. 37 коп., а в этом году превышает 10 рублей. Колхозница колхоза «Советская Абхазия» **Константиниди,** бывшая батрачка, не имевшая собственного участка, строит сейчас свой собственный дом.

Из года в год растет бюджет района. По сравнению с 1931 г. бюджет района вырос в три с лишним раза. Основные расходы составляют социально - культурные мероприятия, удельный вес которых равен 60,8 проц. расходной части бюджета. В этом году открыто 7 новых школ, а количество учащихся по сравнению с 1931 г. увеличилось в полтора раза.

Вот об этих успехах рассказывали делегаты с'езда Сухумского района. Не забыли делегаты затронуть в своих выступлениях недочеты, которые все еще имеют место. До сих пор **не ликвидировано отставание по сдаче мяса, молока и выполнению финансового плана.** Делегаты отстающих сельсоветов заверили с'езд, что планы по сдаче молока и мяса будут выполнены к VII с'езду советов Абхазии.

*Зестафонский район*

## Первое слово—памяти С. М. Кирова

ЗЕСТАФОНИ. **(По телеграфу от наш. корр.).** 19 декабря открылся третий с'езд советов **Зестафонского** района. С'езд открылся в железнодорожном клубе. Клуб празднично разукрашен. В зале клуба — выставка достижений Зестафонского района и города Зестафони.

От имени Закрайкома ВКП (б) и ЦК КП (б) Грузии с'езд приветствовал председатель ЦИК ЗСФСР тов. **Ф. Махарадзе.**

Непроходимая грязь, бездорожье, отсутствие культурных учреждений— вот чем был характерен старый Зестафони.

Сейчас Зестафони — промышленный центр. На пустырях селения Сакара недалеко от Зестафони вырос промышленный гигант — **ферромарганцевый завод.** За год успешной работы первые три печи ферроплавда дали стране несколько тысяч тонн ферромарганца. После окончания строительства ферросплавда все 18 электропечей будут ежегодно давать стране 150.000 тонн ферромарганца. В будущем году начнется строительство **агломерационного завода** с тем, чтобы закончить и пустить его в эксплоатацию в том же году. В будущем году здесь начинается также строительство большого химического комбината.

**Таким образом, в ближайшие два-три года на Зестафонских предприятиях будут заняты на работе свыше десяти тысяч человек.**

Значительны успехи района и на фронте сельского хозяйства. В текущем году колхозы получили в два раза больше урожая, чем в прошлом году. Колхозники колхоза имени **Мерквиладзе—Ганечиладзе, Туквадзе, Рухадзе,** получив обильный урожай, продали свыше 200 центнеров кукурузы и сои. На вырученные деньги колхозник **Рухадзе** покупает себе жилой дом. Немало зажиточных колхозников насчитывают и колхозы **им. Кахиани, Диди Гантиади, им. Картвелишвили.**

Большие успехи достигнуты и в дорожном строительстве. За отчетный период в районе проведены новые дороги в общей сложности на протяжении 21 километра.

Произведен капитальный ремонт дорог — на протяжении 36 километров. За отчетный период построено 15 новых мостов. До советской власти в районе было всего пять школ, сейчас насчитывается 84 разнотипных школы. В школах учится свыше 10.000 детей. Об этих достижениях говорят диаграммы, вывешенные в зале.

Ровно в 7 часов вечера председатель Зестафонского районного исполкома тов. **Шарикадзе** открыл с'езд. В зале 280 делегатов, из них 45 женщин. Среди них много колхозниц.

Первое слово тов. **Шарикадзе,** посвящает памяти товарища **Кирова.**

При упоминании имени **С. М. Кирова** все делегаты, как один, встают. Зал наполняется звуками траурного марша и интернационала.

**— В ответ на злодейский выстрел наемника классового врага еще выше поднимем революционную бдительность, будем беспощадно выкорчевывать остатки разгромленных врагов,—говорят делегаты.**

*Таузский район*

## Расширить оросительную сеть

(ОТ НАШЕГО СПЕЦИАЛЬНОГО КОРРЕСПОНДЕНТА).

**Закончился** с'езд советов **Таузского** района. К с'езду советов колхозы района пришли с крупными достижениями. План по заготовке хлопка выполнен на 121 проц., при чем Таузский район по темпам сбора и сдачи занял второе место среди хлопковых районов Азербайджана.

Растет социалистическое животноводство района. На 10 декабря в колхозах организовано 31 молочно-товарная, 7 коневодческих, 31 овцеводческая ферма. Колхозное стадо крупного рогатого скота выросло до 1700 голов, а баранты — до 30 тыс. голов.

Значительно улучшилось культурно-бытовое обслуживание колхозников **построены три школы, новая амбулатория, увеличена сеть врачебных пунктов.**

Делегаты районного с'езда после оживленного обмена мнениями дали новому исполнительному комитету наказ срочно разрешить вопрос о **расширении оросительной сети,** имеющей громадное значение для хлопководства.

Большое внимание районный с'езд уделил народному образованию, здравоохранению и благоустройству районного центра. Кроме расширения школьной и ликбезовской сети намечено **открыть в Таузе школу десятилетку. Больница будет расширена до 35 коек,** а амбулатория пополнена новыми кабинетами: малярийным, глазным, детским.

Коммунальному отделу поручено провести крупные работы по благоустройству Тауза — вымостить и озеленить улицы, построить водопровод, расширить существующую гостиницу.

Здание новой районной больницы в Дивичинском районе (Азербайджан)

# ПАМЯТИ Н. Я. МАРРА

Академик Н. Я. Марр среди работников Института кавказоведения (Тифлис)

## *Великий ученый*

Едва ли можно назвать многих ученых, которые проявили бы в своей специальности такую плодовитость и которые оставили бы потомству такое богатство идей, как **Николай Яковлевич Марр,** имя которого пользуется широкой популярностью.

Его хорошо знают не только в Ленинграде, где он был украшением университета, Академии наук и Академии материальной культуры, но и в Москве, Тифлисе, Эривани, Баку—во всех научных центрах Советского союза.

Его помнят не только в Грузии, где он провел детство, но всюду, где только он работал: в Армении, в долине Ахурьяна (Арпа-чая), Абхазии, Сванетии, теснинах Ингушетии и Чечни, в горах Дагестана, среди народов Волжско-Камского края, в Пиренейских горах (среди басков) Глубоким уважением пользуется имя Н. Я. Марра и в ученых кругах Европы и Америки.

С его именем тесно связана постановка основных проблем по грузиноведению и армяноведению и разрешение многих из них.

Академик Н. Я. Марр ученый большого размаха. Будучи многосторонним и вместе с тем, глубоким специалистом, он ярко проявил себя в истории литературы, истории материальной культуры, языкознании.

Н. Я. Марр первый поставил на научную высоту издание древне-грузинских и древне-армянских текстов. Ограничимся упоминанием некоторых из них: «Сборники притч Вардана», составленные с огромной эрудицией и изданные в трех томах с безукоризненным мастерством. «Толкование песни песней Ипполита», «Древнегрузинские одописцы», «Физиолог», «Пленение Иерусалима» и, в особенности, открытое им в Иерусалиме «Житие Григория Хандзтийского». К этому надо добавить, что это перу принадлежат написанные с редкою проницательностью монографии о знаменитой поэме **Руставели** «Барсова шкура», равно, как детальное описание грузинских рукописей, находящихся на горе Синае, в Иерусалиме и на Афоне.

Как историк материальной культуры, академик Н. Я. Марр увековечил свое имя научно поставленными и систематически проводимыми раскопками в городище Ани, отличным описанием Тао-Кларджетских исторических памятников, прекрасным руководством Академией материальной культуры.

Особенно значительны достижения академика Н. Я. Марра в области языкознания. Каких только вопросов не касался его блестящий талант, о чем только не писало его неутомимое перо! Обширные ли обзоры по грамматическому строю отдельных языков (армянского, грузинского, чанского и др.), отдельные ли вопросы, трактуемые в мелких этюдах либо больших монографиях, научные ли словари или блестящие этимологические заметки, изучение ли многочисленных живых языков Кавказа, Поволжья и Пиренеев, или разгадка и толкование клинообразных надписей древнего мира и т. п.

Все это занимало его многосторонний ум, во всем он умел сказать свое веское слово. Прямо дивишься, когда представляешь себе сколько сделано одним человеком в течение нескольких десятков лет.

Академик Н. Я. Марр в итоге своей долголетней научной деятельности вплотную подошел к методу диалектического материализма и применил его в своих работах по общим и частным вопросам языкознания.

«Яфетическая теория», созданная и развитая им, будучи переработана несколько раз и доведена им до порога марксизма, превратилась в общее учение о языке, доставив ему автору мировую известность.

После Октябрьской революции Н. Я. Марр, уже ученый с мировым именем, принял активное участие в разрешении теоретических и практических вопросов социалистического строительства и стал в ряды ленинской коммунистической партии.

От академика Н. Я. Марра после его полувековой богатой и многогранной научной деятельности осталось большое культурно-историческое наследство, которое обязаны освоить и продолжить многочисленные научные учреждения, многие из которых созданы и укреплены им, в частности Тифлисский университет, в котором работает ряд его учеников и ближайших сотрудников.

**Л. Агниашвили, К. Сулаквелидзе, А. Папова, И. Джавахишвили, А. Шанидзе, К. Кекелидзе, Н. Мусхелишвили, И. Бериташвили, Ал. Джачелидзе, Ал. Джавахишвили, Г. Ахаледиани, В. Беридзе, А. Чикобава, В. Топурия, П. Ингороква, Ш. Нуцубидзе, С. Гегечкори, С. Каухчишвили, К. Дондуа, Иуст. Абуладзе, Ш. Сихарулидзе, Л. Цихистави, Б. Бучукидзе, В. Асатиани, С. Джанашия, М. Зандукели, Н. Бердзенишвили, Георг. Церетели, Л. Меликзатбеков, Г. Нисарадзе, В. Котетишвили, С. Жгенти, С. Чхенкели.**

## ОБ УВЕКОВЕЧЕНИИ ПАМЯТИ Н. Я. МАРРА

21 декабря в Тифлисском государственном университете состоялось заседание, посвященное памяти академика **Н. Я. Марра.**

Приняты следующие решения:

Провести в клубе университета траурное заседание, посвященное памяти Н. Я. Марра.

В ближайшем будущем издать научно - популярный сборник, посвященный научно - общественной деятельности Н. Я. Марра.

С 5 января 1935 года Научно - исследовательскому институту литературы им. Шота Руставели провести научную сессию с заслушанием докладов о научной работе Н. Я. Марра — как лингвиста, историка литературы и материальной культуры.

Государственному университету издать несколько томов избранных произведений Н. Я. Марра на грузинском языке.

Расширить кабинет общего языковедения, присвоив ему имя Н. Я. Марра.

Учредить 2 аспирантских и 5 студенческих стипендий имени Н. Я. Марра.

Перед Всесоюзной академией наук ходатайствовать о передаче Тифлисскому университету библиотеки и архива Н. Я. Марра.

Возбудить ходатайство об учреждении в Тифлисе дома ученых имени Н. Я. Марра.

Во дворе университета поставить Н. Я. Марру памятник.

**23 декабря в 7 часов вечера в доме работников просвещения (ул. Цурцеладзе, 3) состоится траурное собрание, посвященное памяти академика**

**Н. Я. МАРРА**

Пор доклад (1) Доклад проф. **Вешанидзе** «О жизни и деятельности Н. Я. Марра». 2) выступления о воспоминаниях.

Вход свободный

**Закфилиал и Грузинское отделение академии наук СССР**

**Президиум Закавказского филиала Академии наук СССР с глубокой скорбью извещает о смерти председателя Зак. филиала, вице-президента Академии наук СССР академика**

**Николая Яковлевича Марра,**

**последовавшей 20 декабря, в 12 ч. 40 м. ночи**

**Грузинское отделение Зак. филиала Академии наук СССР с глубокой скорбью извещает о смерти председателя Грузинского отделения, вице-президента Академии наук СССР академика**

**Николая Яковлевича Марра,**

**последовавшей 20 декабря, в 12 ч. 40 м. ночи**

**Тифлисский филиал института Маркса—Энгельса — Ленина при ЦК ВКП (б) с глубой скорбью извещает о смерти заслуженного ученого, вице-президента Академии наук СССР академика**

**Николая Яковлевича Марра,**

**Партийная, комсомольская, профессиональная организации Зак. филиала и Грузинского отделения Академии наук СССР с глубокой скорбью извещают о смерти председателя Зак. филиала и Грузинского отделения Академии наук академика**

**Николая Яковлевича Марра**

**последовавшей 20 декабря, в 12 ч. 40 м. ночи**

# СССР ЗА ДЕНЬ

## Озвучается 530 кинотеатров

МОСКВА, 20. 19 декабря на третьем всероссийском совещании по вопросам кинофикации выступил с большой речью зам. пред. СНК РСФСР тов. **Рыскулов.** Совещание приветствовал от О-ва старых большевиков тов. **Лядов.**

20 декабря совещание закончило работу. Оно обсудило основные задачи кинофикации, работу в строительство сельской киносети, подготовку кадров и др.

В 1935 году значительно вырастет число действующих киноустановок различного типа, которых сейчас насчитывается в РСФСР свыше 20 тыс. Почти вдвое вырастет звуковая киносеть. 530 кинотеатров будут озвучены.

## Выборы в Московский совет

МОСКВА, 20. Выборы депутатов в Московский и районные советы пролетарской столицы заканчиваются. По данным московской городской избирательной комиссии, на 19 декабря в Моссовет избрано 1.497 депутатов. Среди них 1.044 рабочих и 390 женщин. В подавляющем большинстве новые депутаты впервые избираются в Московский совет.

Попрежнему первенство по явке избирателей удерживает Сталинский район.

20 декабря первым в столице закончил выборы в советы Кировский район (бывш. Замоскворецкий). Кировцы послали в Московский совет 110 депутатов. Список района возглавляют: товарищ **Сталин,** т. **Л. М. Каганович,** т. **Молотов,** т. **Калинин,** т. **Ворошилов,** т. **Орджоникидзе,** зам. пред. Совнаркома СССР т. **Чубарь,** секретарь ВЦСПС т. **Шверник,** зам. наркома тяжелой промышленности т. **М. М. Каганович,** секретарь Кировского РК ВКП (б) т. **Волков,** председатель райсовета т. **Рыков,** акад. **Губкин,** проф. **Бурденко,** орденоносец — директор завода «Металлист» т. **Вальдман.**

На заводах им. Орджоникидзе, им. Кагановича, им. Калинина и фабриках «Парижская коммуна», Красноходмской первой ситценабивной и др. явка на избирательные собрания оставила 100 проц.

## Всесоюзный шахматный турнир

ПОСЛЕ 11 ТУРОВ

В восьмом туре наибольший интерес вызвала встреча **Алаторцева** с **И. Набиковичем.** Одно время казалось, что Алаторцев проигрывает. Однако он с большой выдержкой защищался и контратакой на ферзевом фланге заставил противника сдаться. Москвич **Белавенец** легко выиграл у **Ильина - Женевского. Кан** выиграл у **Дубинина, Богатырчук**—у **Раузера. Рюмин** вновь попал в стратегически безнадежное положение. Однако, пожертвовав качеством, он обострил игру и неожиданно выиграл у **Савицкого. Мазель** выиграл у **Панова, Макагонов**—у **Вересова, Рагозин**—у **Фреймана, Чеховер** и **Юдович** согласились на ничью. Незаконченной осталась партия **Лисицын — Левенфиш.**

* * *

В 9 туре **Юдович** в хорошем стиле выиграл у **Левенфиша. Панов,** играя черными, оригинально разыграл дебют 4 коней, получил острую игру и выиграл у **Белавенца** (потерпел свое первое поражение в турнире). **Вересов** проиграл **Ильину-Женевскому. Мазель** в лучшем положении на 25 ходу предложил ничью **Фрейману.** Партия закончилась в партии **Богатырчук - Дубинин.**

Отложены партии: **Алаторцев — Савицкий, Рюмин — Макагонов** (в лучшем положении для белых), **Рагозин — Раузер** (в худшем для белых положении), **Лисицын—Рабинович и Кан—Чеховер** (в неясном положении).

* * *

В десятом туре **Ильин-Женевский** выиграл у **Вересова, Левенфиш** у **Кана, Рюмин** у **Ильина-Женевского, Дубинин** у **Чеховера, Вересов** у **Панова, Мазель** у **Фреймана, Богатырчук — Дубинин, Рабинович—Юдович, Фрейман — Белавенец, Савицкий — Макагонов** сыграли вничью.

* * *

В одиннадцатом туре всесоюзного шахматного турнира **Мазель** выиграл у **Дубинина, Вересов** у **Фреймана, Рюмин** у **Панова. Партии Юдович — Алаторцев, Богатырчук—Левенфиш Белавенец — Раузер** закончились вничью.

*В помощь пропагандисту*

# О БЫВШЕЙ ЗИНОВЬЕВСКОЙ АНТИПАРТИЙНОЙ ГРУППЕ И ЕЕ ПОДОНКАХ*)

**В опубликованных вчера документах пленумов Московского и Ленинградского обкомов говорится:**

**«Гнусные, коварные агенты классового врага, подлые подонки бывшей зиновьевской антипартийной группы вырвали из наших рядов товарища Кирова».**

У молодых кадров партии и комсомола, недостаточно знакомых с историей внутрипартийной борьбы, естественно, возникает вопрос:

**— Что собой представляла зиновьевская антипартийная группа, какова была ее программа, какие формы и методы применяла она в борьбе против партии?**

Эта группа впервые открыто противопоставила себя партии на XIV с'езде ВКП (б) в декабре 1925 года. На этом с'езде подавляющая часть делегатов от ленинградской организации, заранее тщательно подобранная и возглавляемая Г. Зиновьевым, бывшим тогда членом Политбюро ЦК ВКП (б), выступила на с'езде с требованием предоставить ей слово для доклада по политическому отчету Центрального комитета.

Выступивший содокладчиком от группы Зиновьев отстаивал теорию о невозможности построения социализма в стране диктатуры пролетариата, недооценивал роль середняка, впал в панику перед ростом кулака, считал социалистические предприятия госкапиталистическими (государственный капитализм) и требовал об'явления свободы группировок внутри партии.

Этим самым зиновьевская группа разоблачила себя. С'езд единодушно осудил ее выступление, как попытку ревизовать основные положения ленинизма.

Уже тогда зиновьевская группа вступила на путь фракционных, антипартийных методов борьбы с партией, нарушая самые элементарные основы большевистской партийности.

Не встречая никакой поддержки в партийных массах, зиновьевская группа стала искать союзников в среде других антипартийных группировок. Лидеры зиновьевской группы, незадолго до того выступавшие против троцкизма, после XIV с'езда партии открыто перешли на идейные позиции троцкизма и заключили с ним блок.

«Переход «новой оппозиции» (т. е. зиновьевской. — **Ред.**) на сторону троцкизма, — говорится в резолюции XV Всесоюзной конференции ВКП (б) «Об оппозиционном блоке в ВКП (б)», принятой по докладу товарища Сталина, — определили два главных обстоятельства: а) усталость, колебания, чуждые пролетариату упадочные настроения и пораженчество среди сторонников «новой оппозиции» перед лицом новых трудностей в переживаемый переломный период, при чем нынешние колебания и пораженчество тт. Каменева и Зиновьева возникли не случайно, а как повторение, рецидив тех колебаний и упадочных настроений, которые проявили эти товарищи девять лет назад, в октябре 1917 года, перед лицом трудностей тогдашнего переломного периода; б) полное поражение «новой оппозиции» на XIV с'езде и возникшее в связи с этим стремление добиться во что бы то ни стало об'единения с троцкистами для того, чтобы об'единением двух групп, троцкистов и «новой оппозиции», возместить слабость и оторванность этих групп от пролетарских масс, тем более, что идейные позиции троцкизма вполне отвечали нынешним упадочным настроениям «новой оппозиции»...

...Отсюда же вытекает та неразборчивость в средствах и беспринципность в политике, которые легли в основу существования блока троцкистов и «новой оппозиции» и без которых они не могли бы собрать воедино разнообразные антипартийные течения».

Во все последующие годы антипартийное лицо зиновьевской группы все более раскрывалось. Она использовала каждое затруднение, которое партии приходилось преодолевать в деле социалистического строительства. Она стремилась нанести удар по единству большевистских рядов, грубо нарушая основы партийной дисциплины. В своих непрерывных нападках на партию оппозиция дошла до оформления своей фракции в нелегальную организацию, до подпольных массовок, собираемых в лесу. От подпольных собраний она затем перешла к открытым антипартийным и антисоветским выступлениям.

Получив единодушный отпор всей партии, оппозиция прибегла к обману партии, давая обязательства о прекращении фракционной борьбы (декларация 16 октября 1926 года).

Таких «признаний в ошибках» и «обязательств» от участников зиновьевской группы,от ее лидеров было много, но все они были не чем иным, как ширмой для прикрытия дальнейшей борьбы против партии в еще более острых формах.

В итоге зиновьевская группа окончательно превратилась во враждебную ленинизму меньшевистскую группу, капитулировала перед силами международной и внутренней буржуазии и стала по существу орудием третьей силы против режима пролетарской диктатуры. И нет ничего удивительного, что оголтелый белоэмигрантский листок «Последние новости» горячо приветствовал подрывную работу зиновьевской группы против партии и видел в ней своих союзников. Вот что в свое время писал этот листок: «Зиновьевская оппозиция не только идеологически, но и организационно является центром тех враждебных пролетариату слоев, которые тяготятся режимом пролетарской диктатуры и активно стремится к ее свержению».

Логика фракционной борьбы толкнула зиновьевцев на путь двурушничества, обмана, на путь скрытой ожесточенной борьбы против партии. Борьба против партии привела их на позиции злейших врагов рабочего класса. Разбитые в открытой политической борьбе, разоблаченные перед массами, бессильные и озлобленные, сохранившиеся жалкие остатки, подлые подонки бывшей зиновьевской антипартийной группы скрылись от взоров партии, притаились и стали прибегать к последнему белобандитскому фашистскому средству борьбы—к индивидуальному террору. И жертвой этих гнусных убийц, подосланных классовым врагом, пал лучший сын большевистской партии товарищ С. М. Киров.

Убийство товарища Кирова вызвало в каждом уголке нашей великой родины могучую волну возмущения и ненависти к продажным врагам Советского союза.

На подлую вылазку классового врага и его агентуры наша страна отвечает суровой и беспощадной революционной расправой над контрреволюционными подонками, повышением классовой бдительности и зоркости, новыми победами социалистического труда.

Последние остатки антипартийной контрреволюционной зиновьевской группы будут вытравлены до конца.

**От каждого коммуниста сейчас требуется еще большая классовая зоркость, здоровое партийное чутье, уменье распознавать врага в самом зародыше и беспощадно разоблачать и разбивать его.**

*) Статья напечатана в «Правде» 18 декабря и является первой статьей на серии, посвященной бывшей зиновьевской антипартийной группе и ее подонкам. См. **«Подлые изменники и дезертиры Октябрьской революции»** см. «З. В.» 22 декабря.

*На сессии Академии наук*

# НАУКА О ХИБИНАХ

## БЕСЕДА С АКАДЕМИКОМ А. Е. ФЕРСМАНОМ

МОСКВА. В заседании геологической группы обсуждался вопрос о преобразовании Хибинской высокогорной научно - исследовательской станции в базу Академии наук на Кольском полуострове. **Это значит, что наша поисковая и аналитическая работа над богатствами Хибинской тундры получает исключительный размах.**

Много внимания предположено уделить растениеводству, агрономии, осеннему ботаническому саду.

**База станет центром научной мысли всего края.** Возможно, мы откроем в Мурманске специальное отделение для более глубокого охвата местных тем.

**Именем Сергея Мироновича Кирова мы называем нашу высокогорную базу, ибо память о его отзывчивой помощи строительству северной индустрии мы глубоко храним.**

**4 января 1935 г., в день 5-летней годовщины Хибин, ученые — пионеры Заполярья празднуют 15-летие своей научной работы.**

Ко дню празднования мастерские Ленинградского горного института готовят нам огромные модели структурного строения апатита и нефелина. Это будут очень любопытные и наглядные иллюстрации минералогической структуры (исключительные по своим размерам, ибо, например, в кристаллическую решетку минерала сможет пройти человек). Модели эти состоят из разноцветных шариков-атомов, соединенных между собой трубочками. Атомы обозначены различными цветами, и по ним будет вполне возможно представить схемы технологического процесса обработки минерала, разъединения его составных частей и т. д.

Мое первое сообщение на декабрьской сессии Академии наук относится к строительству уральского филиала нашей Академии.

# ДВОРЕЦ ИСТОРИИ ЗЕМЛИ

Чрезвычайно интересным докладом второго дня сессии явилось выступление **В. И. Крыжановского о создании** единого геологического и минералогического музея — «Дворца истории земли».

Новый музей будет весьма логически, связно и целостно об'единять показ ископаемых богатств нашего Союза, роли их в строительстве и обороне страны, развития производительных сил новых районов, возникновения современных геохимических теорий и учений о структуре вещества и показ всех процессов минералообразования, от древнейших до современных.

Такой музей о жизни земной коры **явится богатой школой знаний о Советском союзе.**

Некоторые варианты разрабатываемого проекта подчеркивают широту этого интересного замысла. Вход в музей открывается темой «Вселенная —картина мироздания!» Здесь Млечный путь, звездные системы, земля выставка всех мероприятий с их историей.

В первых залах будет представлена **история всех минеральных видов —собрание биографий, минералов и полезных ископаемых,** с об'яснением их происхождения, химической характеристикой и т. д.

Три особых зала по темам: «Строение минералов» посвящается **М. В. Ломоносову,** «Периодическая система» **—Д. И. Менделееву** и «Электричество солнца и атомов—**В. И. Ленину.**

Для музея предоставляется громадный **ТЫСЯЧЕМЕТРОВЫЙ** зал на Большой Калужской (бывший манеж Орловых).

Чтобы судить о масштабах этого замечательного музея, любопытно привести некоторые цифры: **110 машин везли экспонаты из московских институтов, 47 вагонов грузов вывезены из Ленинграда,—это 1.600 ящиков с минералами и 647 ящиков мебели.**

Р. К.

# Новый телефонный аппарат

МОСКВА, 21. Харьковский электромеханический завод НКПС организовал производство аппаратуры для телефонирования токами высокой частоты по железным проводам. Это позволяет помимо одного разговора вести одновременно по тем же проводам еще один разговор.

# ЗА БОЛЬШЕВИСТСКУЮ РЕАЛИЗАЦИЮ РЕШЕНИЙ НОЯБРЬСКОГО ПЛЕНУМА ЦК ВКП(б)

## КАЖДЫЙ ХЛЕБНЫЙ МАГАЗИН И ПЕКАРНЯ ДОЛЖНЫ РАБОТАТЬ ОБРАЗЦОВО

# Подготовка на словах

Механизированная торня Сакпуртреста по Арденской улице, выпекающая сейчас в сутки 8 с половиною тонн хлеба, с 1 января должна будет выпекать 10 тонн хлеба нескольких сортов, и значительно улучшить качество своей продукции. Однако, торня до сих пор находится **в крайне антисанитарном состоянии.** Стены закопчены, рабочие ходят в грязной одежде. Тесто покрыто грязной тряпкой, первоначальный цвет которой трудно определить.

Готовая продукция с места выпечки до экспедиции проходит через 10 рук, после чего грузится в большие ящики навалом.

Несмотря на то, что директор т. Дарахвелидзе ставил перед Грузпищеторгом вопрос об обеспечении торни ящиками малого формата, для отправки с места выпечки по 20 хлебов, Грузпищеторг до сих пор ничего не сделал.

Транспортом торня также не обеспечена. Поэтому развозка хлеба происходит с большими перебоями. Нормально перевозка хлеба по точкам должна начинаться с 6 часов утра и продолжаться до 10 часов вечера. На деле хлеб развозят только с 6 часов утра до 2 часов дня: это срывает нормальное и своевременное снабжение хлебом обслуживаемых лавок. Вследствие этого же хлеб вечерней выпечки остается на завтра и черствеет.

Неоднократно директор торни обращался в Сакпуртрест также с требованием **установить котел для подачи пара всем форсункам.** Только теперь, с большим опозданием получены средства на приобретение такого котла, который даст большую экономию в топливе и улучшит качество хлеба.

В торне в две смены работают **130 человек.** Все они не имеют спецодежды, работают кто в чем попало. Никакой культурно-воспитательной работы среди рабочих также не ведется.

Со слов директора торни к 1 января **будет** заново переоборудована, стены и потолки **будут** покрашены, котел для подачи пара к форсункам **будет** восстановлен, стандартные ящики для аккуратной упаковки хлеба приготовлены, хлеб прямо из печки **будет** непосредственно перекладываться в ящики и так далее, и так далее...

**Но для всего этого пока что сделано очень мало. Хозяйственники и партийная организация торни должны учесть, что требования, пред'являемые торне, неизмеримо возрастают, что необходимо быстро ее переоборудовать, ликвидировать все недочеты.**

Сакпуртрест и Грузпищеторг должны оказать помощь торне и в короткий срок обеспечить ее всем необходимым.

**Бригада «Зари Востока»**
**РАТНЕР, ЦУКИРАШВИЛИ** (Нефтебурмаш), **САКУАШВИЛИ** (Нефтебурмаш).

В Ленинском районе (Тифлис) строится образцовый хлебный магазин. С 1 января магазин будет продавать до 10 сортов хлеба, а также кондитерские изделия. На фото: бригада плотников Аветисова за установкой полок

# Весы, гири, халаты

Чистая спецодежда, исправные весы, точные гири, отточенный нож, чистота на полках и прилавках и личная гигиена продавцов — вот чего должны добиться сейчас хлеботоргующие организации. Однако, этим вопросам до сих пор еще **не уделяется достаточного внимания.**

Грузпищеторг, который должен пошить для своей хлебной сети 700 белых халатов и 400 синих фартуков, **только 20 декабря** сдал материал для пошивки артели «Шеджибри».

Заведующая производством этой артели тов. **Агниашвили** говорит, что раньше 20 декабря **заказ не может быть выполнен.**

Кроме халатов и фартуков Грузпищеторгу нужно еще пошить 300 белых колпаков, столько же нарукавников, большое количество полотенец и занавесок. Этот заказ **еще не сдан артели «Шеджибри».**

По подсчетам Грузпищеторгу понадобится 160 весов, а **имеется только 80.** Остальное количество Грузпищеторг надеется «где-нибудь получить».

Особенно скверно обстоит дело с гирями. Их необходимо иметь 150 комплектов, а есть **только 15.**

В комнате завхоза Грузпищеторга лежат 200 штук совершенно новых ножей для резки хлеба. Ножи эти до того тупы, что любой из них может служить безопасной игрушкой для ребенка. Однако, **в точку отдавать их никто не собирается.**

Работу с такой «мелочью», как нож, халат, колпаки, занавески и пр., руководители Грузпищеторга очевидно считают недостойным для себя занятием. Поэтому вся работа всецело предоставлена завхозу Бахтадзе и его заместителю Гвецадзе. Вот в этом и причина того, что по всем данным магазины Грузпищеторга не будут обеспечены в срок спецодеждой, весовым инвентарем и другим оборудованием.

Не лучше обстоит дело и в ТСПО. Здесь нехватает 50 весов и столько же комплектов гирь. Откуда пополнить эту недостачу—зав. хлебной сетью ТСПО тов. **Кеванишвили** пока не знает.

Требуется также 500 белых халатов. Но тот же Кеванишвили говорит, что он только теперь «дал задание своему сотруднику раздобыть материал на халаты».

Сколько нужно умывальников, полотенец, ведер — неизвестно. Только теперь выясняется потребность.

Для занавесок у ТСПО есть 100 метров марли, но **в пошивку ее еще не дали.**

До начала широкой продажи хлеба остались считанные дни. А в ТСПО только теперь «выясняют потребность» и раздобывают материал.

**«При наших огромных хлебных запасах, при наших технических возможностях мы имеем решительно все для образцовой организации широкой продажи хлеба. Поэтому всякое упущение может быть только результатом оппортунистической недооценки политической важности мероприятия...»** («Правда»).

Необходимо немедленно вплотную заняться вопросами торговой техники и на - ходу исправить все упущения.

Н. МЕРАБОВ

# Безмятежное спокойствие

По изрытым, обвалившимся ступенькам, пригибая голову, чтобы не ушибиться, спускаешься в подвальчик. Здесь хлебная **лавка Грузпищеторга № 60.**

Правление Грузпищеторга, обследовав помещение, нашло целесообразным отремонтировать его и включить в сеть специализированных хлебных магазинов.

Не спорим — хорошим ремонтом и соответствующим переоборудованием это помещение можно привести в порядок и приспособить для широкой торговли хлебом. Для этого нужны инициатива, оперативность и любовное отношение к делу. Но этого нет. Даже к основным работам по ремонту лавки **еще не приступлено.**

В боковом кармане заведующего **Абуладзе** бережно хранится коротенький акт технического обследования с резолюцией директора правления о необходимости ремонта и расширения помещения лавки. И Абуладзе пребывает в безмятежном спокойствии. Главное сделано — резолюция есть, а с ремонтом можно не торопиться.

К ремонту он предполагает приступить сейчас же «как только договорится с техником и рабочими».

Помещение требует капитального ремонта. Каменный пол весь в выбоинах и ухабах, низкий свисающий свод потолка покрыт черной паутиной копоти и грязи, лавка настолько мала, что десяток покупателей создает толкотню и очередь.

Чтобы привести все в порядок, требуется немало времени. А плановые сроки ремонта уже нарушены, помещение не будет готово и к 1 января.

Не чувствуется заботы о том, чтобы лучше поставить дело и в **лавке ТСПО № 147.** Беспорядка здесь сколько угодно. Прикрепленные к лавке покупатели с трудом пробираются к прилавку. Деревянный переплет прилавка во многих местах разбит и хлеб просовывается в прорезь переплета. Но все это не смущает заведующего лавкой **Королева.**

— Будет ремонт, все приведут в порядок, — говорит он.—А пока—в углу магазина, на кое - как прикрепленных досках, свалены караваи свежего хлеба. Длинный хвост очереди мучительно медленно приближается к прилавку, где в полутьме, щупая обрываются талоны и отпускается хлеб.

Ремонт еще в проекте. Лавка лишь довольно небрежно побелена. А нужно **отремонтировать пол, соорудить новые полки, восстановить деревянный переплет прилавка и обязательно остеклить забитые фанерой окно и дверь.**

Все это включено в план ремонта и заведующий Королев терпеливо ждет, пока ему дадут строительный материал.

Для такого ремонта не нужны фонды строительного материала. Достаточно проявить немного активности, добросовестности и десяток досок, пара стекол и сотня гвоздей будут найдены.

Безмятежное спокойствие работников Грузпищеторга должно быть нарушено.

М. М-ВА.

# Кооперация бездействует

САМТРЕДИ. **(по телеграфу).** Узловая станция Самтреди расположена на главной магистрали Баку—Батум и Тифлис—Поти. Здесь—ремонтные мастерские, депо, машинно-тракторные станции, птицеинкубаторная станция и много других учреждений, организаций и предприятий.

Казалось бы, районные организации, и в первую очередь потребительская кооперация и госторговля, должны были активно развернуть подготовку к широкой продаже хлеба.

Однако, существующие две хлебные лавки имеют крайне жалкий вид. О бесперебойной, культурной продаже хлеба в них не может быть и речи. Надо также отремонтировать и расширить пекарни, привести их в санитарное состояние.

До сих пор не проверен состав пекарей и продавцов хлеба. Склада для муки и зерна в Самтреди нет. Сейчас мука и зерно хранятся в полуразрушенном растворе, что является одной из причин недоброкачественной выпечки хлеба.

Надо немедленно выявить конкретных виновников такого бездействия, привлечь их к ответственности и принять все меры к тому, чтобы **обеспечить бесперебойное снабжение трудящихся Самтреди доброкачественным хлебом в достаточном количестве.**

# 57 магазинов вместо 24

**ГЯНДЖА (по телеграфу).** В Гяндже вместо существующих 24 магазинов **торговая сеть доводится до 57.** С 1 января вместо 22 тонн выпекаемого сейчас хлеба будет выпекаться **67 тонн хлеба разных сортов.**

Сеть новых магазинов распределена с таким расчетом, чтобы ни в одном районе города не ощущалось недостачи хлебных магазинов.

Все вопросы улучшения качества хлеба, механизация хлебопекарен и т. д. были обсуждены на созванном Горкомом АКП(б) совещании руководителей хлебовыпекающих и хлеботоргующих организаций.

Большую работу по выполнению решений ноябрьского пленума ЦК ВКП(б) о широкой продаже хлеба развернули профессиональные организации Гянджи, которые проводят широкую массово-раз'яснительную работу, практически помогая хлеботоргующим организациям в полной готовности приступить к широкой продаже хлеба.

Гянджинские организации вызвали на социалистическое соревнование на лучшую подготовку к широкой торговле хлебом **Кутаис и Ленинакан.**

# Негде установить тестомесилку

Недопустимо слабо готовится к широкой продаже хлеба **пекарня № 2, Сакпуртреста,** (Милютинская ул.).

14 декабря пекарня закрылась на ремонт. На ремонт пекарни и на ее дооборудование отпущено 165 тыс. рублей. Но эти деньги до сих пор далеко не освоены. По плану пекарня должна быть также частично механизирована, но установка тестомесильной машины задерживается т. к. нет помещения, где бы ее можно было установить.

Хлебопекарня помещается в первом этаже дома, верхний этаж которого занят под общежитие Наркомзема Грузии. В течение целого года тянется волокита с предоставлением всего помещения пекарне, которую необходимо расширить и дооборудовать.

Халатность, отсутствие инициативы у работников Сакпуртреста, а также у заведующего пекарней — тов. **Эпменчяна** привели к тому, что до сих пор пекарня не обеспечена светом. Освещается она от городской магистрали и с 7-8 час. вечера пекарня работает при свете керосиновых ламп. Нет в пекарне и парового котла для отопления печей. Печи отапливаются мазутом.

Только 17 декабря работники пекарни вплотную занялись подысканием парового котла, нашли его в Горздраве, но последний, не использовывая его, пекарне котла не отдает.

Механизмы для оборудования пекарни уже есть, но они лежат на складе. Для их установки потребуется 10-12 дней. Только после этого пекарня сможет ежесуточно выпекать до 30 тонн высококачественного хлеба разных сортов.

Для этого работники Сакпуртреста и пекарни № 2 должны покончить с ссылками на об'ективные причины и обеспечить нормальную работу пекарни с полной нагрузкой.

**Бригада «Зари Востока»:**
**С. БРОДОВА, БЕЛИК.**

# Не выдают пенсии

(ПИСЬМО ПЕНСИОНЕРА)

Я пенсионер Главного управления собственности по производству и исполнения служебных обязанностей.

В апреле я обратился в Мингорсовет, сообщил об этом в пенсионный отдел. Пенсию получил в конце мая, за март и апрель, за июнь, июль и август не получал.

Написал об этом в пенсионный отдел три заявления, но ничего не вышло.

Прошел октябрь, ноябрь и уже декабрь, но ни пенсии, ни перевода в **Гокулах** где помещается пенсионный отдел, моего личного дела из Тифлиса я не добился.

МАРГУНЕНКО.

# Работа не перестроена

(ПИСЬМО РАБОЧЕГО)

Много говорилось и писалось о том, чтобы наша столовая района промысла им. **Орджоникидзе № 12,** перестроила свою работу, чтобы она поближе подошла бы к запросам рабочих. К сожалению, перестройка до сих пор не проведена.

Как правило, по утрам не все рабочие могут добиться из - за беспорядка завтрака.

Уже несколько месяцев, как не ремонтируют столовую, которая скорее похожа на сарай.

Приходит в негодность также и инвентарь столовой — стулья, столы и т. д., но это мало беспокоит администрацию.

САБЕЛЬНИКОВ.

# Без перемен

(ПИСЬМО РАБОЧЕГО)

Несмотря на то, что в **«Заре Востока»** писалось о плохой работе столовой завода **Нефтебурмаша,** никто мер к улучшению не принимает.

Качество обедов до сих пор не улучшилось. В столовой обнаружен целый ряд недочетов: сотрудники столовой получают питание без чеков, что не дает возможности производить точный учет, нет учета отпущенных и проданных блюд. Полученный материал для изготовления 720 блюд (норма) превращается в 774 блюда: увеличение происходит за счет уменьшения нормальной порции. Не составляются акты на оставшиеся обеды. Калькуляционные листы не подписываются заведывающим столовой.

Все указанные факты характеризуют постановку работы столовой и ее работников.

Необходимо положить конец всем недочетам в столовой, обеспечив рабочих хорошими, доброкачественными обедами.

ИВКИН.

# „Не возьмешь марок, не получишь одеяла"

(ПИСЬМО КОЛХОЗНИКА)

Как правило, в нашей кооперативной лавке при каждой покупке какого - нибудь предмета требуют уплаты и за кооперативные марки.

И если вы захотите убедить продавца, что **вы полнопайный и что нельзя же каждый раз насильно навязывать марки,** вам отвечают:

**— Не возьмешь марок, не получишь товара.**

Недавно из склада **Шаумянского** сельпо отпускали одеяла по 35 рублей за штуку: в этой цене выискивалось по 35 рублей за паевые марки, причем деньги за марки взыскивали, **а марок не давали: их не было.**

На подобное **«усердие»** следует обратить внимание.

МАРСОВ.

## ПО СЛЕДАМ ПИСЕМ

**«ВЫДАТЬ ПО БРАТСКИ»**

**Прокуратура республики на заметку, напечатанную в «Заре Востока» 9 июля под заголовком «ВЫДАТЬ ПО БРАТСКИ», сигнализирующую о злоупотреблениях в винной лавке колхоза им. Цхакая (Плехановский проспект), сообщает:**

**ФАКТЫ, УКАЗАННЫЕ В ПИСЬМЕ, ПОДТВЕРДИЛИСЬ. ДЕЛО ЗАКОНЧЕНО И ПЕРЕДАНО В ЗЕСТАФОНСКИЙ НАРСУД НА РАССМОТРЕНИЕ.**

# ПОСТАНОВЛЕНИЯ ЦИК И СНК ССР ГРУЗИИ

## О ВНЕСЕНИИ ИЗМЕНЕНИЙ В ПОРЯДОК РАССЛЕДОВАНИЯ И РАССМОТРЕНИЯ ДЕЛ О ТЕРРОРИСТИЧЕСКИХ ОРГАНИЗАЦИЯХ И ТЕРРОРИСТИЧЕСКИХ АКТАХ ПРОТИВ РАБОТНИКОВ СОВЕТСКОЙ ВЛАСТИ

В соответствии с постановлением Центрального исполнительного комитета Союза ССР от 1 декабря 1934 г. о внесении изменений в действующие уголовно - процессуальные кодексы союзных республик («Известия», ЦИК СССР 1934 г. № 283), Всегрузинский центральный исполнительный комитет и Совет народных комиссаров ССР Грузии постановляют:

I.

Ст. 7 временных правил производства предварительного расследования по уголовным делам (С. У. ССРГ 1931 г. № 4, ст. 54): дополнить частью 2 в следующей редакции:

«Предварительное расследование по делам о террористических организациях и террористических актах против работников советской власти должно заканчиваться в срок не более десяти дней».

II.

Впредь до общего пересмотра уголовно - процессуального кодекса установить, что по делам о террористических организациях и террористических актах против работников советской власти:

1) обвинительное заключение вручается обвиняемым за одни сутки до рассмотрения дела в суде;

2) дела слушаются без участия сторон;

3) кассационное обжалование приговоров, равно как и подача просьб о помиловании не допускается;

4) приговоры к высшей мере наказания приводятся в исполнение немедленно по их вынесении.

**Председатель Всегрузинского центрального исполнительного комитета**
**Ф. МАХАРАДЗЕ**

**Председатель Совета народных комиссаров ССР Грузии**
**Г. МГАЛОБЛИШВИЛИ**

**Секретарь Всегрузинского центрального исполнительного комитета**
**Т. ЖГЕНТИ**

**1934 г. декабря 22,**
**г. Тифлис.**

## О ДОПОЛНЕНИИ УГОЛОВНОГО КОДЕКСА ССР ГРУЗИИ СТ. 204¹.

Всегрузинский центральный исполнительный комитет и Совет народных комиссаров ССР Грузии постановляют:

Уголовный кодекс ССР Грузии дополнить ст. 204¹ следующего содержания:

«204¹ Нарушение формы, установленной подлежащим порядком для определенного ведомства, лицами, неимеющими на то права, влечет за собой штраф до ста рублей».

**Председатель Всегрузинского центрального исполнительного комитета**
**Ф. МАХАРАДЗЕ**

**Зам. председателя Совета народных комиссаров ССР Грузии**
**Г. КУРУПОВ**

**Секретарь Всегрузинского центрального исполнительного комитета**
**Т. ЖГЕНТИ**

# ВЫШЕ КАЧЕСТВО ПАРТИЙНОЙ УЧЕБЫ

Основной задачей партийных организаций является повседневная работа **по поднятию идейно - политического уровня широких масс коммунистов.** Перед партийным кабинетом Тифлисского комитета КП(б) Грузии поставлена задача всемерно **помогать каждой партийной организации** в разрешении этого вопроса.

Прежде всего надо было улучшить работу с пропагандистами, организовать предварительную подготовку их к занятиям. За эту работу мы взялись, организовав пропагандистские семинары, теоретические одноделки, консультацию, массовую и индивидуальную.

Пропагандистские семинары обязаны дать методическую подготовку к занятию, разверзнуть содержание очередных тем. Однако до сих пор не удалось добиться хорошей организации работы каждого семинара. Очень часто пропагандист, не получая в семинарах необходимого методического руководства, перестает посещать занятия. В связи с этим партийный кабинет провел по районам ряд **совещаний руководителей семинаров,** на которых был поставлен вопрос о **перестройке работы.** Основные требования, выдвинутые перед руководителями семинаров, заключались в том, чтобы они не превращали занятия в лекцию, **увязывали теоретические вопросы с практикой работы на предприятиях и контролировали работу пропагандистов.**

Однако, отдельные руководители семинаров считали эти требования неосуществимыми. Так, один из руководителей семинара кандидатских школ (район им. Орджоникидзе) выступил с заявлением о нецелесообразности увязки теоретического материала с фактами работы на производстве. Ссылался он на то, что слушатель рабочий лучше пропагандиста знает этот производственный материал.

Были случаи (Сталинский район), когда руководитель семинара отказался посещать кружки своих пропагандистов.

Ответственность за работу партийных школ наряду с районными комитетами партии безусловно несут и **руководители семинаров.**

Когда на фабрике Грузтрикотаж занятия проводятся так, что слушателям остается непонятной тема, то за это **отвечает** не только пропагандист кружка тов. Лашхи, но и **руководитель семинара.**

Когда в Тифлисском совете школы партийной учебы 13 декабря прорабатывают вместо решений ноябрьского пленума ЦК ВКП(б) очередную тему программы, то за это несет ответственность не только партийная организация, но и **руководители семинаров.**

Сейчас при Тифлисском комитете организован семинар особого типа — для руководителей кружков текущей политики. Перед каждым днем партийной учебы этот семинар посещает 100—140 пропагандистов по двум группам (русской и грузинской).

К каждому занятию семинара партийный кабинет готовит материал — факты, цифры, цитаты, показ опыта лучших школ. Подготовке материалов к занятиям семинара работники парткабинета уделяют большое внимание.

Так, к теме «Рост революционного движения в странах Западной Европы и тактика единого фронта» парткабинет подготовил материал, показывающий рост стачечного движения в отдельных странах, рост безработицы и материалы о Японии.

К теме — «Постановление пленума ЦК ВКП(б) об отмене карточной системы по хлебу» — был подобран также вспомогательный материал, который широко использован пропагандистами всей сети.

Партийная сеть тифлисской организации в основном состоит из кандидатских и начальных школ, кружков по истории партии, марксистско - ленинских кружков и кружков текущей политики.

Работники партийного кабинета поставили перед собой задачу—каждый день партийной учебы бывать на предприятиях с тем, чтобы знакомиться с **качеством партийной учебы.**

Во время посещения занятий нам удалось собрать ценный материал о работе сети партпроса и способствовать поднятию качества партучебы.

Так, например, большинство кружков шелкотканской фабрики работает при высокой посещаемости слушателей. Партком сумел добиться хорошей организации партийной учебы. На совещании пропагандистов секретарь парткома тов. **Цехладзе** ставит вопросы о посещаемости отдельных слушателей. Здесь был снят с работы пропагандист тов. Ткемаладзе, который сорвал занятие кружка, явившись неподготовленным.

Выяснилось, что отдельные пропагандисты приходят на занятия, не имея плана проведения беседы.

Большая работа по поднятию **качества учебы** проведена на табачной фабрике № 1.

На-днях Дом партийного просвещения Сталинского района провел здесь **показательное занятие.** Занятие проводилось в кандидатском кружке по тщательно проработанному плану. На занятиях присутствовали не только все пропагандисты фабрики, но и руководители кружков других предприятий района. После занятия было проведено коллективное обсуждение методики преподавания.

Очередное показательное занятие мы решили провести на **заводе им. Орджоникидзе** в начальной школе пропагандиста **Грищенко.**

Школа тов. Грищенко выделяется хорошей постановкой работы, организацией предварительной подготовки слушателей к занятиям. Опытно-показательное занятие в таком кружке многому научит пропагандистов завода им. Орджоникидзе и других предприятий района им. 26.

Пропагандист завода им. 26 тов. Узловский с ударником завода тов. Чохонелидзе за просмотром материалов к очередным занятиям

Партийный кабинет кроме того провел ряд совещаний **пропагандистов отдельных предприятий.**

На совещании пропагандистов **трамвая** основное внимание было уделено **качеству партийной учебы.** Пропагандисты отмечали все еще **недостаточную помощь семинаров.** Недостаточно помогает пропагандистам и партийный кабинет трамвая.

Хорошо поставлена партийная учеба на **заводе им. 26.** Здесь учитываются не только случаи неявки, но и опоздания слушателей на занятия. Все вопросы, которые пропагандист не сумел разрешить в кружках ставятся на специальных совещаниях у секретаря парткома, где подводятся итоги каждого дня партийной учебы. Этот опыт использован и другими предприятиями (суконная фабрика и т. д.). Кроме того, на заводе создан свой семинар для пропагандистов.

Если в посещаемости школ партийной учебы тифлисская организация имеет определенные достижения, то это в значительной степени результат массово - раз'яснительной работы, проведенной партийными комитетами.

В борьбе за повышение качества учебы партийные кабинеты при райкомах партии и на предприятиях должны оказать большую помощь первичным организациям.

Нужно усилить работу по консультации пропагандистов, систематический инструктаж, своевременную подготовку справочного материала чаще проводить показательные занятия. Опыт лучших школ Тифлиса должен стать достоянием всей тифлисской партийной организации.

За качество учебы, за идейно-политический рост коммунистов должны неослабно бороться парткомы, работники партийных кабинетов и руководители пропагандистских семинаров.

А. ШЛЕМОВА.

# Маломощные бензиновые двигатели

ХАРЬКОВ, 21. Мастерские Харьковского техникума заводского транспорта впервые в СССР организовали производство маломощных (в 5,25 лошадиной силы) бензиновых двигателей внутреннего сгорания. Эти моторы могут быть установлены на снопосвязалке, сенокосилке, силосорезке и т. д. Без особого переоборудования моторы можно также использовать для получения электроэнергии.

# 170 кило алюминия в сутки

КИЧКАС, 21. Третья серия ванн электролитного цеха алюминокомбината поставила рекорд производительности—Ванны дают в среднем 170 кило алюминия в сутки, в то время как во Франции передовой по производству алюминия стране, там 19 ванны дают в среднем 150-160 кило.

# БОИ В ГОРАХ АСТУРИИ

ПАРИЖ, 21. (ЗТА). **«Диарюди Мадрид»** сообщает **о настоящих сражениях, происходящих в горах Астурии между шахтерами и правительственными войсками.** «Отряды гражданской гвардии и войска, — пишет **«Диарюди Мадрид»**, — которым было поручено произвести обыски в горах Нуэзаде-Арби и в окрестностях Само и Ланграо, **были обстреляны 18 декабря революционерами, которые скрывались в окопах, вырытых на склонах гор.** Поскольку такие **столкновения становятся все более многочисленными,** особенно в районе Само, командующий астурийскими войсками, в согласии с губернатором, **решил предпринять обширные операции, чтобы очистить это район от революционных очагов».**

## ТОВ. ПОТЕМКИН В ПАРИЖЕ

ПАРИЖ, 21. (ЗТА). **Агентство Гавас** сообщает: «Полпред СССР во Франции тов. **Потемкин** прибыл сегодня из Рима в Париж. Потемкин был встречен на вокзале директором протокольной части французского министерства иностранных дел и доверенным в делах СССР тов. **Розенбергом.**

**21 декабря Потемкин вручил верительные грамоты президенту Французской республики».**

## Банкет в честь тов. Трояновского и японского посла в СССР Ота в Токио

ТОКИО, 21. (ЗТА) Советско-японское общество «Ниппро киокай» (официальное общество, состоящее из руководящих деятелей Японии и СССР) устроило 20 декабря банкет в честь полпреда СССР в США тов. **Трояновского** и японского посла в СССР **Ота.** На банкете присутствовало около 100 членов общества, в том числе председатель общества бывший премьер — адмирал **Саито,** полпред СССР в Японии тов. **Юренев** и представители министерства иностранных дел, торгово-промышленных кругов, литературного и научного мира и печати.

Выступая с речью, Саито приветствовал тов. Трояновского и Ота указал на необходимость укрепления дружественных связей между СССР и Японией и заявил, что благодаря деятельности Ота советско-японские отношения упрочились, и все нерешенные между СССР и Японией проблемы приблизились к своему разрешению.

Выступавший с ответной речью Ота отметил, что «в иностранной печати появлялись слухи о предстоящей между СССР и Японией войне» но,—заявил Ота, — «на деле нет никаких причин для войны между обеими странами», и если между народами, как обычно, имеются те или иные разногласия, то они могут и должны быть разрешены мирными способами. Ота заверил, что он прилагает все усилия к совместному изысканию способов дружеского разрешения разногласий. «Договоренность между СССР и Японией,— заявил Ота, — одновременно является мощной основой всеобщего мира и именно поэтому обе страны заинтересованы в укреплении дружественных отношений».

## ОПРОВЕРЖЕНИЕ ПОКАЗАТЕЛЬ УСПЕХОВ СССР

*Крупный американский журналист об отмене хлебных карточек*

ЛОНДОН, 20. (ЗТА). Еженедельник **«Стэйтсмен энд нейшен»** публикует корреспонденцию из Москвы **Луи Фишера,** который подчеркивает громадное значение отмены карточной системы в СССР.

По словам Фишера, **отмена карточной системы свидетельствует о расширении снабжения хлебом, а снижение товарных цен отражает увеличение массы промышленных изделий.** «Все это,—пишет Фишер, — в конкретной неопровержимой форме свидетельствует **о сельскохозяйственных и промышленных успехах Советского союза.** Люди, живущие в этой стране или ее посещающие, могут собственными глазами наблюдать **быстрое, ежедневное увеличение массы и выбора товаров,** продаваемых в магазинах равно как и **быстрое ежедневное повышение жизненного уровня»**

В заключение Фишер отмечает **укрепление советского рубля.**

# Китайская Красная армия прорвала нанкинский фронт

ТОКИО, 21. (ЗТА). Корреспондент газеты **«Асахи»** сообщает, что наступающие в направлении провинции Сычуань главные силы китайской Красной армии прорвали фронт нанкинских войск и 17 декабря эти пали в Гуйчжоу, продолжая двигаться на сезер. Нанкинские войска, по словам корреспондента, не оказывают серьезного сопротивления Красной армии и поэтому **«провинция Сычуань находится сейчас в опасности».**

## Успехи китайской Красной армии в провинции Аньхой

ТОКИО, 21. (ЗТА). Нанкинский корреспондент агентства **«Симбун рэнго»** сообщает, что действующая в районе Цзинде, в провинции Аньхой, китайская Красная армия под командованием **Ло Пин-гуя и Фан Ши-мина,** насчитывает **20 тыс. бойцов.** Нанкинские военные круги, как сообщает корреспондент, пессимистически расценивают положение в провинции Аньхой, ибо **«Красная армия храбро отражает все атаки провинциальных войск и в успехи нарательной экспедиции против Красной армии в этом районе мало верят».**

НЬЮ-ЙОРК, 20. (ЗТА). По сообщению **«Нью-Йорк таймс»** из Шанхая, американские консульские власти дали инструкцию американским гражданам в провинции Аньхой **немедленно выехать в Уху** (провинция Аньхой), **где находятся американские, английские и японские канонерки.** Сообщают, что **коммунистические отряды угрожают многим городам провинции Аньхой.**

## Тревога в империалистском лагере

ЛОНДОН, 20. (ЗТА). Шанхайский корреспондент **«Таймс»** сообщает, что большинство миссионеров из районов к югу от Уху прибыло в Шанхай. **Тысячи войск,** по словам корреспондента, **сейчас прибыли в район Уху для борьбы с красными. Английские, американские и японские канонерки также стоят в этом районе.**

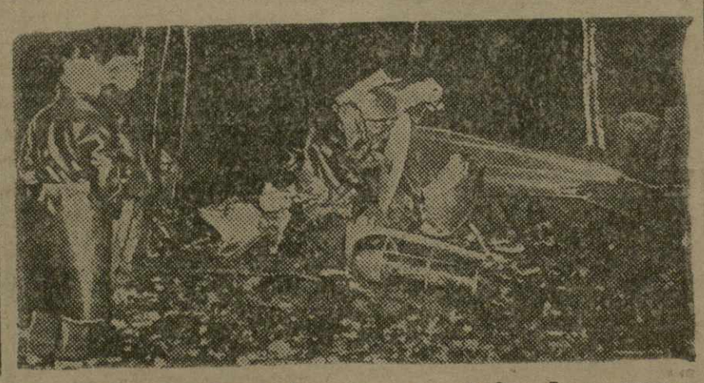

**Как сообщалось, известная французская летчица Элен Буше, поставившая недавно рекорд скорости для женщин-пилотов, разбилась на смерть 30 ноября в Гианкуре (под Парижем). На снимке: место катастрофы**

## Затруднения Ефтича

ВЕНА, 21. (ЗТА). Как сообщают из Белграда, попытки **Ефтича** сформировать так называемый кабинет широкой буржуазной концентрации (т. е. кабинет, в который бы вошли, по возможности, представители всех буржуазных партий) до сих пор не увенчались успехом в виду обнаружившихся трудностей привлечения в правительство руководителей старых буржуазных оппозиционных партий, особенно партии сербских радикалов во главе с **Станлезичем.** Сербские радикалы требуют гарантии немедленного изменения существующих законов о свободе печати, собраний и права коалиций, немедленного назначения новых выборов в скупщину (парламент), а также предоставления сербским радикалам портфеля министра внутренних дел. К требованиям сербских радикалов присоединился также глава словенских клерикалов **Корошец** и глава боснийских мусульман **Опахо.**

Еще большие трудности возникают при попытках привлечь лидеров хорватской партии Радича, отказывающихся от участия в правительстве в виду того, что глава партии **Мачкеа** содержится под арестом.

В политических кругах утверждают, что как регентский совет, так и сам Ефтич преисполнены решимости смягчить режим, однако, медленно и постепенно, иными словами, — укрепить режим диктатуры путем расширения его базы. В тех же кругах передают, что в случае неудачи образования кабинета широкой концентрации Ефтич образует временный кабинет переходного характера, продолжая переговоры о привлечении буржуазной оппозиции.

## БЕК ВЫЕХАЛ В КОПЕНГАГЕН

ВАРШАВА, 21. (ЗТА). По сообщению **Польского телеграфного агентства,** вчера министр иностранных дел **Бек** выехал в кратковременный отпуск заграницу. Как сообщают в политических кругах, **Бек уехал в Копенгаген.**

## Методы национал-социалистской агентуры в Саарре

ПАРИЖ, 21. (ЗТА). Из Саарбрюкена сообщают, что руководитель саарской социалистической молодежи **Эрнст Браун** и его товарищ **Анри Барш** объезжали с агитационными целями ряд районов, примыкающих к германской границе. В одном пункте им пришлось справиться у германского таможенного патруля в дороге, ведущей в саарский город Ляутенбах. **Патруль указал им дорогу не в Ляутенбах, как они просили, а в Германию.** Как только Браун и его товарищ оказались на германской территории, **тайная германская полиция тотчас же их арестовала.**

Единый рабочий фронт в Саарре обратился к правительственной комиссии с требованием **вмешаться в это дело и добиваться освобождения арестованных.**

## СМЫЧКА ФРАНЦУЗСКИХ ФАШИСТОВ С ГИТЛЕРОВЦАМИ

БЕРЛИН, 21. (ЗТА). По приглашению с германской стороны в Берлин прибыл председатель французского союза бывших фронтовиков **Пишо** и секретарь союза **Ранду.** Оба они были приняты **Гитлером и Гессом.** Выпущенное в связи с их приездом официальное сообщение указывает, что Пишо и Ранду вели переговоры с одним из руководителей германского союза бывш. фронтовиков **Оберлиндобером.** Во время этих переговоров, как утверждает официальное сообщение, не обсуждались проблемы «большой политики», но была выражена воля к честному сотрудничеству «обоих солдатских народов».

В сообщении указывается, что переговоры между союзами германских и французских бывш. фронтовиков будут продолжаться в дальнейшем «без вмешательства в компетенцию (круг ведения) официальных представителей обеих стран».

БЕРЛИН, 21. (ЗТА). По сведениям, полученным из достоверных источников, в переговорах представителей французских фронтовиков, посетивших Берлин, с германскими фронтовиками был затронут вопрос о вовлечении последних в «международную организацию участников мировой войны».

# ДЕЛО МЕМЕЛЬСКИХ НАЦИОНАЛ-СОЦИАЛИСТОВ

*СЛЕДЫ ВЕДУТ В БЕРЛИН*

КАУНАС (Ковно), 21. (ЗТА). **Литовское телеграфное агентство** сообщает: «Сегодня на суде продолжалось чтение обвинительного акта. В обвинительном акте указывается, что **Засс с 1929 года являлся членом германской национал-социалистской партии. Засс организовал партию** «Христлих социалистише арбейтсгемейншафт» («Христианско социалистическое содружество»), по образцу германской национал-социалистской партии. В июне 1933 года **Засс посетил Берлин для ведения переговоров с представителями национал-социалистской партии.**

Органы национал-социалистской партии в Восточной Пруссии **вмешивались в дела партии «Христлих социалистише арбейтсгемейншафт»** и **«Социалистише фольксгемейншафт»** («Социалистическое народное содружество»). Органам германской национал-социалистской партии было приказано **руководить национал-социалистским движением на территории Клайпеды** (Мемельской области).

**Ропп** также ездил в 1933 году в Берлин для переговоров с представителями иностранного отдела национал-социалистской партии. **Ропп был принят Гессом.** Германский генеральный консул, а также вице-консул в Мемеле приняли активное участие в улаживании разногласий между партией «Социалистише фольксгемейншафт» и партией «Христлих социалистише арбейтсгемейншафт». В 1933 году консул **Штрак** пустил в ход даже угрозы для того, чтобы заставить членов «Христлих социалистише арбейтсгемейншафт» примкнуть к партии «Социалистише фольксгемейншафт».

Один из обвиняемых заявил, что возмущенный убийствами Иозутиса в Клайпеде и союзного канцлера Дольфуса в Вене, совершенными национал-социалистами, он решил вовсе порвать с партией Неймана («Социалистише фольксгемейншафт»).

Другие обвиняемые признали, что они участвовали в собраниях окружных руководителей «Социалистише фольксгемейншафт», на которых было подготовлено создание юношеской военной организации, **имевшей целью подготовку восстания против Литвы. Руководители партии «Социалистише фольксгемейншафт» искали подкреплений от германских национал-социалистов для поднятия восстания.** Лидеры местных организаций на территории Клайпеды должны были иметь в своем распоряжении огнестрельное оружие.

**Валлет** покушался на жизнь чекиста Лоупса, обвиняемого национал-социалистами в том, что он поддерживал связь с литовской полицией.

В заключение обвинительный акт приводит список обвиняемых. **В списке: Засс с 34 членами своей партии и Нейман с 93 членами своей партии, обвиняемые в принадлежности к секретным национал-социалистским организациям, которые действовали на основании директив получаемых из Германии, и ставили себе целью отторжение территории Клайпеды от Литвы и присоединение ее к Германии путем вооруженного восстания.**

Кроме того, в списке значится 7 человек, обвиняемых в убийстве Иозутиса и 3 человека покушавшихся на жизнь Лоупса из мести, по политическим соображениям.

## СЕТЬ НАЦИОНАЛ-СОЦИАЛИСТСКИХ ТЕРРОРИСТИЧЕСКИХ ГРУПП В АВСТРИИ

ВЕНА, 21. (ЗТА). Официально сообщается о раскрытии в Линце, Вельсе, Грмундене и ряде других австрийских городов организации национал-социалистских штурмовиков, имеющих в своем составе также террористические группы.

В обнаруженных документах национал-социалистами рекомендуется **не рассчитывать на примирение с австрийским правительством и готовиться к новой борьбе.**

## СССР И ФИНЛЯНДИЯ

ГЕЛЬСИНГФОРС, 19. (ЗТА). Сегодня состоялся обмен ратификационными грамотами **об утверждении** подписанного 7 апреля в Москве протокола **о продлении** сроком на 10 лет действия пакта о ненападении между Советским союзом и Финляндией.

# В НАРОДНОМ КОМИССАРИАТЕ ВНУТРЕННИХ ДЕЛ СССР

**МОСКВА, 22 декабря. (ЗТА).** Кроме лиц, привлеченных к суду по делу Николаева (убийство тов. **Кирова**) органами НКВД арестованы, в связи с этим делом, в Москве 16 декабря с. г. следующие участники бывшей зиновьевской антисоветской группы: **Шаров Я. В., Куклин А. С., Файвилович Л. Я., Бакаев И. П., Вардин И. В., Залуцкий П. А., Горшенин И. С., Зиновьев Г. Е., Булах В. С., Геотик А. М., Евдокимов Г. Е., Каменев Л. Б., Федоров Г. Ф., Костин А. П., Сафаров Г. И.**

Из них дела **Федорова Г. Ф., Сафарова Г. И., Зиновьева Г. Е., Вардина И. В., Каменева Л. Б., Залуцкого П. А., Евдокимова Г. Е.,** в отношении которых следствие установило отсутствие достаточных данных для предания их суду, — переданы на рассмотрение особого совещания при НКВД для ссылки их в административном порядке. В отношении остальных арестованных следствие продолжается.

## Фруктовые сады в Баку

За две недели пребывания в Баку, **научная бригада мичуринцев** провела большую работу по изучению местной растительности и популяризации разведения плодовых и ягодных культур.

В Баксовете состоялось расширенное совещание по вопросам озеленения Баку и рабочих районов.

В совещании приняли участие любители—садоводы, представители Всесоюзного института растениеводства, Азербайджанского отделения Академии наук, паркового хозяйства Баксовета, управления рабочего снабжения Азнефти и др.

С докладом о возможностях развития плодово-ягодного хозяйства в Баку и использовании мичуринских методов выступил научный сотрудник селекционной станции им. Мичурина тов. **Хасан Еникеев.**

—Существующие доныне в некоторых научных кругах мнения, что в Баку не могут расти яблоки, груши, сливы и абрикосы—совершенно неверно, — заявил тов. Еникеев. — Это лучше всего опровергается живой практикой любителей садоводов рабочих поселков нефтяного Баку.

Их опыт, в соединении с научными данными мичуринской лаборатории, дает возможность открыть широкий путь разведения плодово-ягодных культур в Баку.

— Совнарком АССР и Облисполком приняли предложение мичуринцев об организации в Баку опытной станции, — заявил тов. Еникеев. — Это решение открывает бакинским нефтяникам широкие возможности в деле развития плодовых и ягодных культур.

По докладу мичуринцев развернулись оживленные прения.

Масленщик Ленинского промысла садовод-любитель Иосиф Гронас рассказывал о том, как ему удалось у своего домика на поселке им. Разина **вырастить целый сад из 48 плодовых деревьев.** Тов. Гронас насадил в своем садике 18 видов плодовых деревьев, в том числе **яблоню, вишню, гранат, айву, инжир, орех, лозы винограда, кусты ежевики и т. д.** Этот передовой садовод любитель собрал в нынешнем году три пуда ягод, пять пудов абрикосов, десятки пудов яблок, груш и т. д.

Председатель Баксовета тов. **Родионов** обещал садоводам от имени Баксовета самую активную поддержку в разведении плодово-ягодных культур.

## НАМ СООБЩАЮТ (по телефону и по телеграфу)

● В ТИФЛИСЕ ДОСТАВЛЕНЫ ПЕРВЫЕ ДВА ЭЛЕКТРОВОЗА — для [illegible] Тифлис.

● АБХАЗСКОЕ ПАРТИЙНОЕ ИЗДАТЕЛЬСТВО выпустило из печати на абхазском языке первую часть книги В. Карпинского „Борьба за социализм".

● ПРОФЕССОР ТИФЛИССКОЙ КОНСЕРВАТОРИИ композитор Д. Н. Шведов написал оперу „Ревизор". Опера принята к постановке на академическим театром оперы и балета ССР.

● ИЗДАТЕЛЬСТВО „ФЕДЕРАЦИЯ" решило издать на грузинском языке „Чапаева" Фурманова. Книгу переводит Ш. Апхаидзе.

● СОЮЗ СОВЕТСКИХ ПИСАТЕЛЕЙ ГРУЗИИ посылает двух начинающих писателей — Н. Пхакадзе и Н. Шаомашвили на одиннадцатимесячный курс литературы для советских писателей с месячным курсом молодых писателей.

● В НАГОРНОМ СЕЛЕ КАЛАГЕРАН Ленинского района организован плодовый питомник для продвижения плодово-ягодных культур в нагорные районы Армении.

● С ЯНВАРЯ 1935 г. Бакинский мыловаренный завод начнет производство отвешенных душистых мыльных сортов. Завод будет выпускать ежегодно до 3500 тонн мыла.

## Книга знатных людей торговли

МОСКВА, 21. ЦК союза работников потребкооперации утвердил положение о книге знатных людей торговли, в которую будут заноситься работники потребкооперации за особо выдающиеся заслуги в борьбе за советскую культурную торговлю. Для кооперативов заносимых в эту книгу устанавливается ряд льгот (путевки на курорты преимущества в определении членов семей кооперативных учебных заведений и т. д.).

# 13-я СПАРТАКИАДА КАВКАЗСКОЙ КРАСНОЗНАМЕННОЙ АРМИИ

## СПОРТИВНЫЙ ПРАЗДНИК

Открывающаяся сегодня в Тифлисе 13-я спартакиада Кавказской Краснознаменной армии фактически явится спартакиадой **всесоюзного значения.** Впервые в СССР в спартакиаде будут участвовать помимо спортсменов ККА, коллективы военных округов РККА и военно-морских сил Советского союза.

В спартакиаде будут участвовать **до 450 человек.** От Кавказской Краснознаменной армии выступят 13 спортивных коллективов. На сегодняшний день записались для участия в соревнованиях коллективы военных округов **Ленинграда, Поволжья, Средней Азии, Северного Кавказа** и военно-морских сил **Балтийского, Черного и Каспийского морей.**

**Кавказская Краснознаменная армия в результате отлично поставленной физической подготовки и регулярной учебы получила наивысшую оценку по физической подготовке.**

Больших успехов достигли в физкультуре национальные части Кавказской Краснознаменной армии. Первое место в ККА по физической подготовке из национальных частей заняла **вторая груздивизия,** третье место — **азербайджанская дивизия.**

На предстоящих соревнованиях можно ожидать интересных результатов по гимнастике от первой грузинской дивизии, по тяжелой атлетике — от армдивизии.

На спартакиаде возможны новые закавказские рекорды по тяжелой атлетике, так как на проведенных дивизионных соревнованиях бойцы показали отличные результаты. Кроме того, огромный интерес представляет предстоящее выступление краснофлотцев, среди которых имеются лучшие чемпионы СССР по тяжелой атлетике.

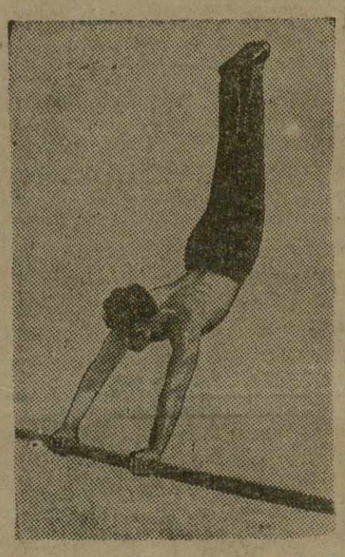

**Участник спартакиады гимнаст ККА тов. Романишвили, занявший третье место на всесоюзном гимнастическом празднике**

— Наша задача,—говорит инспектор физической подготовки ККА тов. **Берелашвили,**—не только выявить спортивные достижения бойцов армии, но в процессе соревнований дать им новые знания, дать им возможность перенять лучшие результаты у лучших спортсменов.

В спартакиаде примут участие в соревнованиях по гимнастике жены начсостава.

Спартакиада ККА, являясь спортивным праздником всесоюзного масштаба, представляет большой интерес не только для армии, но и для всех физкультурников.

## СЕГОДНЯ НАЧАЛО

Сегодня утром начнутся соревнования гимнастов и тяжелоатлетов — участников спартакиады Кавказской Краснознаменной армии. **В спортзале им. Ленина** в 10 час. утра начнутся соревнования групп по третьему разряду на турнике, брусьях и коне; в **Доме Красной армии** соревнования по тяжелой атлетике — борьба.

В 6 час. вечера, в спортзале имени Ленина состоится торжественное открытие спартакиады и соревнования гимнастов первого и второго разрядов.

В спартакиаде принимают участие лучшие гимнасты Советского союза, занявшие первые места на всесоюзном гимнастическом празднике тт. **Рухипадзе, Романишвили и Джорджадзе,** являющиеся работниками армии. Гимнасты продемонстрируют на спартакиаде высокий класс этого вида спорта.

Для участия в спартакиаде уже прибывают спортколлективы военных округов Советского союза и военно-морских сил. Среди прибывших спортсменов военно-морских сил Балтийского моря обещают дать интересные результаты борцы краснофлотцы **Шушпанов и Тарасов** и гиревики **Верещагин и Шепягов.** Среди участников спартакиады обращает на себя внимание участник закавказских и всесоюзных тяжелоатлетических соревнований красноармеец-гиревик тов. **Гумашян.**

Спартакиада продлится 4 дня. В течение этого срока в спортзале имени Ленина и Доме Красной армии предстоят интереснейшие встречи представителей различных военных округов и армий по борьбе, серьезнейшие соревнования по гирям и гимнастике.

ПИОР

*Ответственный редактор В. ГРИГОРЯН*


**ТЕЛЕФОНЫ редакции и издательства**

Отв. редактор — 3-11-24, зам. редактора и отв. секретарь — 3-17-06, секретариат и информац. отдел — 3-11-22, ИНО — 3-17-44, отд. массовой работы — 3-18-04, с.-х. отд. и отд. культстроительства — 3-12-83, нефт., транспорт. и промышл. отделы — 3-16-27, отд. партстроительства и сеть корреспондентов — 3-22-46, отд. советск. торговли и товарооборота — 3-22-46, партколлектив и завком — 3-22-86, ночной выпуск — 3-25-00, издательство и бухгалтерии — 3-22-63, отдел об'явлений — 3-18-02, типография — 3-16-70, цинкография — 3-25-00

**АДРЕС РЕДАКЦИИ** Тифлис, проспект Руставели, № 36

Рукописи не возвращаются



Издательство ЗКК ВКП (б) „Заря Востока" г. Тифлис, просп. Руставели, 36

**ОТКРЫТА ПОДПИСКА на 1935 г. на ежедневные газеты:**

„ЗАРЯ ВОСТОКА" — Орган ЗКК ВКП (б) и ЗакЦИК

„Молодой рабочий" — Орган ЗКК ВЛКСМ

„Тифлисский рабочий" — Выходит ежедневно по вечерам

Подписка принимается во всех почтовых отделениях организаторами подписки и письмоносцами, снабженными специальными квитанционными книжками

При подписке у газетоносцев требуйте подписную квитанцию

**Тифлисский центральный телеграф**

**Военная, № 4**

доводит до сведения клиентов, что срок доставки телеграмм по условным адресам истекает 1 января 1935 г. Клиенты, желающие продолжать получение телеграмм по условному адресу, должны зарегистрироваться и внести установленную плату.

Дирекция телеграфа

Государствен. драматич. театр им. А. С. Грибоедова

24 дек. вне аб. | 25 дек. 3 сп. 7 аб. | 26 дек. 3 сп. 5 аб.

Е. Киршон **ЧУДЕСНЫЙ СПЛАВ** Ком. в 4-х актах

В. Горев **БОТ** пьеса в 3 актах

Билеты продаются. Начало в 8 час. вечера

Билеты на постоянные места узаконенных с датой 19 и 22 декабря будут, действительны на дополнительные спектакли, которые будут объявлены особо

Государственный театр ОПЕРЫ и БАЛЕТА

Сегод. 5 сп. 12 аб. КНЯЗЬ ИГОРЬ | 24 дек. 5 сп. 13 аб. ЛЕБЕДИНОЕ ОЗЕРО | 25 дек. 5 сп. 15 аб. Евгений ОНЕГИН

Абоненты, не обменявшие шестого талона по абонементам на спектакли не допускаются и места их поступают в разовую продажу. Открыт прием седьмого очередного взноса по всем абонементам. Начало спектаклей ровно в 8 час. вечера

Клуб им. тов. Ворошилова, Коминтерна, 5

23 ДЕКАБРЯ КОНЦЕРТ ДЖАЗ-ОРКЕСТРА под упр. Шмуклера

В ПРОГРАММЕ: Шехеразада, Грузинский блюз, Танго „Скучно с пением", Немецкое танго, Армянский блюз, Испанское болеро, БОСТОН, фокстрот „Забвение" с танцами и др. №№ музыки, пения, балета

Начало в 9 ч. в. Оставшиеся билеты в кассе клуба с 6 ч. в. В кино худ. фильм „Марионетки".

Звук. кино-театр УНТАБ 12, 2, 4, 6, 8, 10 — Ударник зимн. 5, 7, 9, 11 — Темп зимн. 5-30, 7, 8-30, 11 — Звук. кино-театр им. Р. Люксембург 5-30, 7, 20, 9-10, 11 — Им. 25 зимн. 6, 8-00, 9, 9-30

Больш. звук. фильм ЧАПАЕВ режиссер Васильевы. Прием заявок на коллективы с 12 до 4-х ч. дня

Худож. фильм „За что ее судили"

Звук. худ. кат. „ОСЛЕПИТЕЛЬНАЯ МАСКАРАД" Днем с 1 ч. дня „Закройщик из Голжа"

Америк. приключ. фильм „Чапаевцы следу" сегодня

ГОСЦИРК ЮМЭС

Сегодня и Ежедневно

последние дни выступлений артиста Бертофа

**ЧЕЛОВЕК-ЗАГАДКА**

жонглер ТАМАРА БРОК | Жокей 6 СЕРЖ 6

и много других номеров

24 декабря 2 дневных представления. Билеты, взятые на 6 нем. сеанс, на 24 декабря. Начало 1 сеанса в 12 ч. дня. Билеты синего цвета 2 р., в 2 р. коричн.

ПИСАТЬ красиво научу. Исправляю почерк в короткий срок. Ленинградская (б. Лорис-Меликова), 4, кв. 2

По высшей математике, механике, химии репетитор-заочник студентов Васеевя Красногорская № 5, первый подъезд, рядом с воротами, 1-й этаж

Меняю квартиру в центре города на 3-х комнатную в Ленинград. Справиться можно ежедневно от 5-8 ч. вечера ул. Клары Цеткин, 85а у врача

Требуются электромеханики Бодо для работы в Ленинакане на дистанции связи ЗкВ жел. дорог. Условия найма узнать в управлении ЗкВ жел. дор. комн. № 368 тов. НАВРУЗАШВИЛИ. Служба связи

Бухгалтерия краткосрочная подготовка. Новые места. Семеновская ул. 4. Прием от 10-12 ч. и 4-6 ч. Филонов 10-1

Согласно постановления СНК СССР от 3 декабря 1934 г. за № 2662, приказа Наркомлеса СССР от 8 декабря 1934 г. за № 719 и приказа Закуполнарк млеса от 9 декабря с. г. за № 145,

Лесопромышленный трест союзного значения „Арменлес" со всеми подведомственными предприятиями в ОРС с 20 декабря сего года ликвидируется.

Все учреждения, предприятия и организации, имеющие какие либо претензии к означенному тресту, должны предъявить таковые не позднее 20 января 1935 г. ликвидатору Арменлеса по адресу: г. Ереван, ул. Наландяна 11. Все непредъявленные к указанному сроку претензии будут оставлены без последствий.

Ликвидком Арменлеса

Продается кафельная переносная печь недорого. Бесики 29 Шараншиде

Квалифицированный бухгалтерии и копировщику. Ленина 4а, по 2 этаж, звонить 2 раза от 5 до 7 час. вечер. Филонов А. М. 4—1

Грамотный делопроизводитель с высш. образ. готовит в музыкальные, техникумы и ст. зрел. Ул. Ленина (б. Лорис-Меликова) № 4 кв. 2

Согласно постановления президиума Дорпрофсожа от 4/XII с. г. ликвидируется Дорсовет ОДН Зак. ж. д.

Всякие претензии к означенному обществу принимаются до 5 января 1935 года.

Ликвидком

ТРЕБУЮТСЯ ДЛЯ Тифлисского аэропорта по ОРС ст. бухгалтер и счетовод.

Квартира на аэропорте предоставляется. Переговоры вести Рус авели, 22, 5-й этаж, бух алтерия Тифлисского авиотранспортного отряда. 2—1

ПОСЫЛГОСТОРГ доводит до сведения заказчиков что в предыдущих объявлениях допущена ошибка, а именно: музыкальная стандартная посылка № 21 стоит 28 р. вместо указанных 8 р.

Типография им. А. Ф. Мясникова, Издательство «Заря Востока», проспект Руставели, 36. Упол. Главлита А — 4995.