Пролетарии всех стран, соединяйтесь!

ЗАРЯ ВОСТОКА

ОРГАН ЗАККРАЙКОМА ВКП(б) и ЦИК ЗСФС

Понедельник 25 февраля 1935 г. № 48 (3461)

БОЛЬШЕВИСТСКИЙ ПРИВЕТ ПРОЛЕТАРИЯМ, КОЛХОЗНИКАМ, ВСЕМ ТРУДЯЩИМСЯ СОВЕТСКОЙ ГРУЗИИ В ДЕНЬ ЕЕ XIV ГОДОВЩИНЫ

ბოლშევიკური სალამი საქართველოს პროლეტარიატს, კოლმეურნეებს და ყველა მშრომელებს—საბჭოთა ხელისუფლების დამყარების მეთოთხმეტე წლის თავზე

В день 14-й годовщины установления советской власти в Грузии Заккрайком ВКП(б) шлет пламенный большевистский привет рабочим, колхозникам, работникам науки и искусства, всем трудящимся советской Грузии.

Огромные победы, одержанные под руководством коммунистической партии рабочими и трудящимися советской Грузии в деле строительства социализма, выдвинули ее в ряды передовых республик Советского союза.

Заккрайком ВКП(б) уверен, что и в дальнейшем, укрепляя интернациональную сплоченность народов Закавказской федерации и всего Советского союза, еще больше развертывая индустриализацию страны и укрепляя колхозный строй на основе сталинского устава, принятого II Всесоюзным с'ездом колхозников-ударников, трудящиеся советской Грузии, под знаменем **Ленина-Сталина**, пойдут к новым победам социализма.

Да здравствует социалистическая советская Грузия!

Да здравствует ВКП(б) и ее гениальный вождь — великий организатор социалистических побед — товарищ **Сталин!**

ЗАККРАЙКОМ ВКП(б)

НОВЫЙ УСТАВ ПОДНИМАЕТ КОЛХОЗНИКОВ НА БОРЬБУ ЗА ВЫСОКИЙ УРОЖАЙ

„Мы видели Сталина, беседовали с ним“

Вчера вечером возвратились из Москвы со с'езда колхозников-ударников делегаты колхозов Грузии. На вокзале делегация была встречена представителями партийных, советских и профессиональных организаций.

У делегатов большой под'ем, масса впечатлений. Но из всех одно, неизгладимое, незабываемое, это— встречи и беседы с родным и любимым великим **Сталиным**.

— Мы видели Сталина, беседовали, говорили с ним.

— Сталин работал вместе с нами на с'езде.

— Рвусь скорее домой,—говорит **Соня Базандарашвили**, — в колхоз, чтобы поделиться впечатлениями с товарищами. Я выполнила их наказ, выступила на с'езде, рассказала о нашем опыте, сделала ряд замечаний и поправок к проекту нового устава сельхозартели, которые были затем учтены комиссией и нашли отражение в принятом на с'езде уставе.

— Многие делегаты с'езда, — говорит **Киладзе Балавер** из Ланчхутского района, — очень интересовались работой чайных колхозов. Они остались довольны нашей работой, но просили еще энергичнее нажимать на развитие этого дела, на поднятие урожайности чайных плантаций, чтобы поскорее и полностью удовлетворить потребность нашей родины в чае.

— Я дал им твердое обязательство и обещал их просьбу передать всем нашим колхозникам. Я жду с нетерпением приезда в свой район, чтобы рассказать во всех наших колхозах о работе с'езда, о новом уставе, о товарище **Сталине**, так радушно и задушевно беседовавшем с нами, колхозниками, обо всех наших делах.

Парторгнизатор колхоза им. 26 коммунаров из Лагодехского района — **Мангашвили** с гордостью рассказывает о своей работе вместе со Сталиным в комиссии по выработке нового устава сельхозартели. Он вспоминает беседу со Сталиным:

— Сталин так подробно расспрашивал меня о нашем колхозе, задавал такие вопросы, что можно было подумать, что он был в нашем колхозе, хорошо изучил его и теперь испытывает меня.

— В беседе со мной он расспрашивал меня, как и чем мы сейчас удобряем свою землю, как подготовили семена к севу и многое другое. Он расспрашивал меня, как мы растим людей, много ли у нас ударников в колхозе, как поощряем хорошую работу. Приеду в колхоз — первым делом обращу внимание на

Тов. Мангошвили — делегат на Всесоюзный с'езд колхозников - ударников от колхоза им. 26 коммунаров Лагодехского района

эту сторону в своей работе. Ударников у нас не мало в колхозе, но признаться, мы еще далеко не так поступаем, как указывал т. **Сталин**.

— У меня, — говорит **Васо Мочиашвили**, из Сигнахского района, — три мысли. Первое — работать крепко, по-ударному, второе—работать культурно, хорошо знать агротехнику и применять их на деле и третье — готовиться к Всесоюзной сельскохозяйственной выставке. Я должен послать на выставку от нашего колхоза такие экземпляры скота чтобы о нашем колхозе узнали бы во всем Советском союзе, как о передовом. До сих пор мы развивали скотоводство без плана и системы, теперь это не годится. На с'езде я узнал, каких громадных успехов можно добиться, если улучшить породу скота. Я буду добиваться везде, чтобы нам прислали породистых производителей, сам же я буду примерным во всех отношениях—и в работе, и в жизни.

Соревнование на высокую урожайность

БАТУМ. (По телефону от наш. кор.) В районах Аджаристана началась проработка материалов с'езда колхозников - ударников. Первыми начали проработку колхозники цитрусового колхоза им. **Кирова**. На очередной политдень, посвященный обсуждению нового устава, явились не только все колхозники, но и единоличники селения Курехи.

С большим интересом выслушали они доклад зам. директора МТС о работах с'езда, о новом уставе.

— Новый устав открывает перед нами громадные возможности, — говорит колхозник Цинцадзе. — Мы должны в эту весеннюю кампанию так вести работу, чтобы и впредь остаться передовым колхозом и помочь отстающим выйти на одну линию с нами.

Обсудив материалы с'езда, колхозники обязались добиться повышения урожайности и качества зеленого чайного листа с тем, чтобы дать не менее 18,3 тонны чая, из коих 95 проц. первого сорта. Решено сверх плана посадить 2 га тунга, 1 га инжира и 5 га мандаринов. Очистить чайные плантации от сорняков. Очистку эту провести не менее 4 раз, а в некоторых случаях даже 5.

В районах Аджаристана по инициативе колхозов им. **Молотова** и им. **Ворошилова** развертывается соцсоревнование на лучшее проведение весенней кампании. Колхозники берут на себя обязательства по поднятию урожайности чайных плантаций. Колхоз им. **Ворошилова**, добившийся в прошлом году урожая в 2.094 кгр. с га, в этом году обязался снять 2.630 кгр. чайного листа.

Во многих селениях начался приток заявлений трудовых единоличников о принятии в колхозы. В селении Кобулети, **Кобулетского** района, из единоличников, подавших заявление, составлен новый колхоз **«Революционный пример»**, в котором около 40 га посевной площади. Колхоз уже разбился на бригады и приступил к полевым работам.

В селении Гвари в колхоз **«Саарто Шрома»** подано 14 заявлений. В колхоз **«Борец»** подано 6 заявлений. в колхоз **«Мнатоби»** — 7 и т. д.

ПОД ЗНАМЕНЕМ ЛЕНИНА-СТАЛИНА — К НОВЫМ ПОБЕДАМ СОЦИАЛИЗМА!

В день четырнадцатой годовщины свержения предательской власти изменников рабочего класса — меньшевиков и установления рабоче-крестьянской власти в Грузии президиум Зак. ЦИК, от имени трудящихся Закавказской федерации, шлет горячий большевистский привет рабочим и работницам, колхозникам и колхозницам и всем трудящимся советской социалистической Грузии.

За прошедшие 14 лет трудящиеся ССР Грузии, под руководством великой коммунистической партии, одержали целый ряд исторических побед на фронте хозяйственного и культурного строительства, с успехом выполнили грандиозные планы первой пятилетки и с невиданным энтузиазмом выполняют планы второй пятилетки — пятилетки построения бесклассового социалистического общества.

Все эти успехи были достигнуты благодаря твердому большевистскому руководству ЦК ВКП(б), гениального вождя мирового пролетариата товарища **Сталина**, под руководством ЗКК ВКП(б) и ЦК КП(б) Грузии, благодаря правильному осуществлению в Закавказье ленинско-сталинской национальной политики, благодаря сплочению трудящихся масс всех национальностей Закавказья вокруг коммунистической партии и советской власти.

В результате этих гигантских побед ССР Грузии превратилась из отсталой аграрной страны в индустриально-аграрную с широкой сетью гидроэлектростанций, крупных фабрик и заводов, с углем, марганцем и многими другими ископаемыми, в страну социалистического сельского хозяйства и технических культур, в страну культурного земледелия, оснащенного всеми орудиями передовой техники.

Президиум Зак. ЦИК выражает твердую уверенность, что на базе уже достигнутых успехов трудящиеся советской социалистической республики Грузии, еще теснее сплотившись вокруг своих партийных и советских организаций, придут к 15-й годовщине советизации Грузии с еще большими успехами.

Да здравствует великий Союз ССР страна строящегося социализма и отечество трудящихся всего мира!

Да здравствует великий штаб строительства социализма—ЦК ВКП(б) и любимый вождь трудящегося человечества тов. **Сталин**!

Да здравствует Закавказская федерация, образец пролетарского содружества народов Закавказья и опора дальнейшего их процветания!

Да здравствует советская Грузия, победоносно шествующая по пути к социализму!

Председатель Зак. ЦИК С. МАРТИКЯН.
Секретарь Зак. ЦИК С. ТОДРИЯ.

Рабочим, колхозникам и всем трудящимся советской Грузии в день 14-й годовщины торжества диктатуры пролетариата Совет народных комиссаров ЗСФСР шлет пламенный привет.

Под руководством коммунистической партии, на основе неуклонного проведения национальной политики ЛЕНИНА—СТАЛИНА трудящиеся советской Грузии, при братской помощи трудящихся Закавказской федерации и всего Советского союза, превратили бывшую царскую полуколонию в передовую индустриально-аграрную социалистическую республику Советского союза.

За два года второй пятилетки созданы новые отрасли социалистической промышленности. Сооружены и строятся крупные гидроэлектрические станции.

На месте отсталой, с кулацкой эксплоатацией, деревни выросла идущая к зажиточной культурной жизни новая колхозная деревня.

Страна покрылась широкой сетью научно-культурных учреждений, вузов и школ.

14-ю годовщину трудящиеся советской Грузии празднуют в исторический момент когда VII с'езд советов, подытожив огромные победы социалистического строительства, достигнутые трудящимися нашей великой родины под руководством ленинского ЦК ВКП(б) и любимого вождя СТАЛИНА, — наметил программу дальнейшей борьбы за построение бесклассового социалистического общества.

Совнарком ЗСФСР уверен, что под руководством Заккрайкома ВКП(б) и ЦК КП(б) Грузии трудящиеся советской Грузии, в борьбе за дальнейшую индустриализацию, в борьбе за чай, табак, за широкое развитие цитрусовых и субтропических культур, за превращение Колхиды в советскую Флориду, в борьбе за дальнейший культурный рост страны, вооруженные решениями XVII с'езда партии и указаниями великого СТАЛИНА, добьются новых решающих побед.

Председатель Совета народных комиссаров ЗСФСР
Г. МУСАБЕКОВ.

Сегодня рабочие, колхозники, все трудящиеся социалистической Грузии и всего Закавказья, а вместе с ними и наша Кавказская Краснознаменная армия празднуют славную годовщину установления советской власти в Грузии.

Народы Грузии, освободившись от хищнической эксплоатации и русификаторской политики царизма, избавившись от меньшевиков-наймитов и продажных лакеев международного империализма, об'единились в семье народов великого Союза советских социалистических республик, борясь вместе с ними рука об руку за окончательную победу социализма.

Под знаменем партии ЛЕНИНА — СТАЛИНА, под непосредственным руководством Заккрайкома ВКП (б) и ЦК КП(б) Грузии, возглавляемым товарищем ЛАВРЕНТИЕМ БЕРИЯ советская Грузия превратилась в одну из цветущих республик нашей великой социалистической родины.

Лучшие сыны рабочих, колхозников и трудящихся Грузии, находясь в рядах ККА, крепят силу и мощь непоколебимой обороны наших границ.

В связи с 14-й годовщиной советской Грузии бойцы, командиры и политработники шлют рабочим и работницам, колхозникам и колхозницам, всем трудящимся родной Грузии пламенный привет.

Командующий ККА
ЛЕВАНДОВСКИЙ

В день четырнадцатилетия славной годовщины освобождения Грузии от наймитов империализма — меньшевиков—и установления советской власти, Всеазербайджанский центральный исполнительный комитет от имени трудящихся советского Азербайджана шлет горячий пролетарский привет рабочим, колхозникам трудящимся братской Грузии. При помощи ЦК ВКП (б) и великого **Сталина**, под руководством Заккрайкома ВКП (б) и ЦК КП (б) Грузии, советская Грузия добилась гигантских успехов на всех фронтах социалистического строительства, превратилась в передовую цветущую республику.

Эти успехи, достигнутые благодаря правильному осуществлению ленинско-сталинской национальной политики, радуют сердца трудящихся Зак. федерации и Азербайджана. Выражаем пожелания дальнейших, еще больших успехов в построении бесклассового социалистического общества и укреплении обороноспособности нашей великой родины.

Да здравствует советская Грузия. Да здравствует партия Ленина—Сталина!

Председатель Всеазербайджанского ЦИК ЭФЕНДИЕВ.

Совет народных комиссаров АССР шлет большевистский привет рабочим колхозникам и всем трудящимся братской советской республики Грузии, установившим четырнадцать лет назад под руководством нашей славной большевистской партии власть советов.

Под знаменем Ленина—Сталина, под руководством Заккрайкома ВКП (б) советская Грузия превратилась в одну из передовых республик Советского союза. В тесной семье народов Закавказской федерации, под руководством Заккрайкома и лично товарища **Берия**, прекрасная социалистическая Грузия находится на верном пути к достижению еще больших, невиданных успехов в социалистическом строительстве, окончательно ликвидируя жалкие остатки злейших врагов трудящихся Закавказья и подлых агентов мирового империализма — мусаватистов, меньшевиков и дашнаков.

Да здравствует четырнадцатая годовщина Советской социалистической республики Грузии!

Да здравствует Закавказская федерация и ее боевой штаб — Заккрайком, во главе с товарищем **Берия!**

Да здравствует наш любимый вождь и учитель великий Сталин.

Председатель Совнаркома Азербайджана УСЕЙН РАХМАНОВ

В день 14-й годовщины советской Грузии ЦК КП(б) Армении и Совнарком от имени всех рабочих, колхозников и трудящихся шлют горячий большевистский привет рабочим, колхозникам и всем трудящимся Грузии.

Центральный комитет коммунистической партии Грузии во главе с лучшим большевиком Закавказья тов. Лаврентием БЕРИЯ, неуклонно осуществляя ленинско - сталинскую национальную политику, достиг огромных успехов на всех фронтах борьбы за социализм.

Пролетариат и трудящиеся массы Закавказья могут гордиться огромными успехами, достигнутыми советской Грузией в области индустриализации и социалистической реконструкции сельского хозяйства.

ДА ЗДРАВСТВУЕТ БРАТСКИЙ СОЮЗ НАРОДОВ ЗАКАВКАЗЬЯ!

ДА ЗДРАВСТВУЕТ СОВЕТСКАЯ ГРУЗИЯ!

ДА ЗДРАВСТВУЕТ КОММУНИСТИЧЕСКАЯ ПАРТИЯ ГРУЗИИ!

ДА ЗДРАВСТВУЕТ НАШ ВЕЛИКИЙ СТАЛИН!

Предсовнаркома Армении ГУЛОЯН.
Секретарь ЦК КП (б) А ХАНДЖЯН.

Острые сабли революции

О конной армии, ее подвигах, ее героях народ слагает песни и легенды. Седые наши старики, вспоминая историю ее побед, расправляют свои орлиные крылья. Мужественная наша молодежь черпает из боевого опыта Первой конной волю к победе в грядущих схватках с врагами родины. Юные наши дети во сне и на яву мечтают стать «буденовцами». Конная армия была создана по инициативе тов. **Сталина** в тяжелую пору гражданской войны, для того, чтобы обрушиваться, как молния, на самые опасные для революции силы врага, уничтожать их без остатка.

Она отлично выполнила свою задачу.

Она била генералов Мамонтова и Шкуро под Воронежем и Касторной. Она била генералов Крыжановского и Павлова на Дону и на Маныче. Она била польскую шляхту на всем пути от Киева до Львова. Житомирский прорыв конной армией польского фронта, по свидетельству Пилсудского, потрас все польское государство. Она била барона Врангеля в Таврии. Острые сабли Первой конной всюду давали революции победу.

Полки и эскадроны конной армии состояли из детей нужды, которым в старом мире нечего было терять, кроме своих цепей. С презрением к опасности они бросались в бой, каждый раз зная, что их острые шашки да меткие пули защищают кровные интересы рабочих и крестьян.

История войн, в частности, история кавалерии, знает немало примеров отваги. Но ни удаль запорожских сечевиков, ни бесстрашие казаков Платова, ни храбрость кавалеристов Мюрата не могут сравниться с несравненными боевыми качествами конников Ворошилова и Буденного.

Энгельс в свое время говорил: «И примите при этом во внимание, господа, что член такого общества (общества, сбросившего гнет эксплоататоров — **Ред**) в случае войны, которая, конечно, может вестись только против антикоммунистических наций, должен защищать действительное отечество, действительный очаг, что он, следовательно, будет бороться с воодушевлением, со стойкостью, храбростью, перед которыми должна разлететься механическая выучка современной армии. Помните, какие чудеса совершал энтузиазм революционных армий от 1792 до 1799 года, которые боролись только за иллюзию, за мнимое отечество, и вы должны будете понять, как сильна должна быть армия, которая борется не за иллюзию, а за реальную действительность»

Эти пророческие слова оправданы всей историей Красной армии и ее храбрейшего отряда — Первой конной.

Могущество конной армии заключалось также в революционном методе ее боевых операций. В самой основе создания столь мощного кавалерийского соединения, не имеющего прецедента в истории конницы, была заложена смелая революционная идея: превратить конницу в орудие осуществления больших стратегических задач.

Командиры Красной конницы все без исключения вышли из рядов рабочего класса и крестьянства. Им противостояли корифеи царской армии — опытнейшие и известнейшие кавалерийские генералы. Но ни блестящая выучка, ни высокие чины не помогли. Рабочие и крестьяне, поставленные великой революцией на посты командиров Красной конницы, в огне боев быстро приобрели опыт, развернули свои таланты, выросли в первоклассных военачальников и вдребезги расколошматили генералов.

Имена славных командиров конной армии любимы миллионами рабочих и крестьян.

Железный большевик, непоколебимый вождь, уполномоченный Ленина и Сталина в Конной армии — луганский слесарь Климентий Ефремович Ворошилов, легендарный командарм «из мужиков», народный герой Семен Михайлович Буденный, бесстрашные комбриги и начдивы: Апанасенко, Бородовников, Тимошенко, Книга — вот стая славных орлов Конной армии, храбрейшие из храбрых, ее непобедимые полководцы.

Пройденный Первой конной армией славный путь борьбы является лишь началом победоносной истории красной конницы. Впереди нас ждут великие события, великие бои, и в этих боях красной коннице отводится почетное место.

Вместе со всей Красной армией рабоче-крестьянская кавалерия готова встретить врага во всеоружии. Ее командиры неизмеримо выросли, пройдя теоретическую учебу. Ее рядовые бойцы не теряют ни часа, ни минуты для своего боевого совершенствования. Ее техническая оснащенность гигантски шагнула вперед. Колхозы и совхозы вскармливают для нее боевых коней. Рабочая и колхозная молодежь готова дать свежие пополнения кавалеристов превосходного качества и в любом количестве.

И если 15 лет назад под ударами Красной конницы рассыпались, как солома, белые армии и шатались белые государства, то теперь этот большевистский таран способен ударить с удесятеренной силой. На разгром и уничтожение обречен всякий, кто поднимет оружие на нашу великую родину.

(Передовая «ПРАВДЫ» 24 февраля).

КОЛХОЗ СОНИ БАЗАНДАРАШВИЛИ

Под вечер протяжный автомобильный гудок известил колхозников, что машина готова. По-праздничному одетые колхозники и колхозницы с детьми поспешили к машине. Через четверть часа на колхозном автомобиле колхозники Каралетского колхоза поехали в Гори смотреть новый звуковой фильм «Чапаев»...

Грузовой полуторатонный автомобиль — это одно из последних приобретений колхоза. Прекрасно закончив истекший год, каралетские колхозники значительно приумножили свое хозяйство. Помимо машины приобрели десять рядовых сеялок, десять дисковых борон, новые фургоны. Заново отстроили прекрасно оборудованный во всех отношениях свинарник, покрыли его черепицей.

В центре села сейчас начинаются строительные работы. Подвозится лес, камень, возводится фундамент под здание колхозного клуба. В будущем году колхозники намерены звуковые картины смотреть уже в своем клубе.

Не плохо поработал в истекшем году Каралетский колхоз. 14 тысяч пудов зерна досрочно сдано государству по обязательствам, свыше 6 тысяч пуд. продано кооперации. А сколько еще выдано на выработанные трудодни колхозникам!

К этому еще нужно добавить доход, полученный с 200 гектаров под огородами, да с фруктовых садов.

Вместе с колхозом растет и материальное благополучие колхозников, повышаются их культурные запросы к жизни. В истекшем году каждый колхозник получил на трудодень больше, чем вдвое доходов против 1933 года.

Старые глинобитные хижины уступают место новым каменным домам. По обеим сторонам села вырастают просторные светлые двухэтажные дома колхозников. Металлические кровати, мебель, гардеробы являются уже обычной обстановкой в квартире колхозника.

Каралетский колхоз — пример для всех окружающих колхозов. Из года в год он идет в первых рядах борьбы за высокий урожай, за высокое качество труда на колхозном поле, за выполнение своих обязательств перед государством.

Вот и сейчас подготовку к весенним работам колхоз закончил одним из первых в районе. И, посылая

Тов. Киладзе — делегат на Всесоюзный с'езд колхозников - ударников от колхоза им. Берия Ланчхутского района

своего делегата на с'езд колхозников-ударников — **Соню Базандарашвили**, колхозники ей говорили:

— Смотри, не подкачай там. Выступи на с'езде и расскажи, как мы боремся за превращение нашего колхоза в большевистский, а всех колхозников — в зажиточных. Поделись с другими нашим опытом работы. А мы обязуемся здесь не подкачать — сев проведем образцово и урожай соберем такой, какого еще у нас никогда в районе не видели.

Соня Базандарашвили не подкачала. Колхозники с большим удовлетворением читали в газетах ее речь на с'езде, где она **внесла 13 предложений и поправок к новому уставу сельхозартели**.

Не подкачали и каралетские колхозники. 19 февраля 20 колхозных плугов у них вышли в поле, начали весенние работы.

М—РОВ.

ПЯТНАДЦАТЬ ЛЕТ ПЕРВОЙ КОННОЙ

Бойцам-героям Первой конной Красной армии, покрывшей себя бессмертной славой в великих битвах гражданской войны, горячий боевой привет от московских большевиков.

Грозная для врагов, любимая трудящимися, созданная СТАЛИНЫМ — конница революции нанесла под руководством Клима ВОРОШИЛОВА и БУДЕННОГО сокрушительные удары врагам рабочего класса на южном и польском фронтах, под Перекопом, на всех решающих участках героической борьбы с контрреволюцией.

Боевые подвиги Первой конной неразрывно связаны с именем того, кто неизменно являлся на решающие фронты, где требовались стальная воля и гений организатора масс, кто вдохновлял красные войска на победу, с именем того, кто победоносно ведет нашу страну по пути социализма—с именем вождя нашей партии СТАЛИНА.

Московские большевики, рабочие и колхозники твердо убеждены, что бойцы Первой конной, верные своим боевым традициям, по первому зову партии и правительства пойдут в бой и несокрушимой лавиной сотрут с лица земли любого врага, кто посягнет хотя бы на одну пядь священной и неприкосновенной советской земли.

Слава героям-бойцам Первой конной!

Да здравствует непобедимая рабоче-крестьянская Красная армия, ее руководитель тов. ВОРОШИЛОВ!

Да здравствует пролетарский полководец и гениальный стратег революции—наш СТАЛИН!

МОСКОВСКИЙ ОБЛАСТНОЙ И ГОРОДСКОЙ КОМИТЕТЫ ВКП(б).

27 февраля с. г., в 7 часов вечера, в здании закавказского правительства состоится

ЗАСЕДАНИЕ ПРЕЗИДИУМА ЗАКЦИК

Секретарь Зак ЦИК С. ТОДРИЯ

УВЕКОВЕЧЕНИЕ ПАМЯТИ ИСТОРИЧЕСКИХ СОБЫТИЙ ГРАЖДАНСКОЙ ВОЙНЫ

МОСКВА, 22. Комиссия по охране исторических памятников гражданской войны и Красной армии при ЦИК СССР разрабатывает большой план мероприятий по увековечению исторических событий эпохи гражданской войны. Для этого намечено использовать различные средства: художественные панорамы, монументальную скульптуру, создание мемориальных досок и т. д. Одно из центральных мест должны занять две грандиозные художественные панорамы, посвященные взятию Перекопа и обороне Царицына. Группа художников уже работает над эскизами первой панорамы, которые будут готовы в марте.

Особый интерес представляет тема второй панорамы. Она должна отобразить исторический поход частей Красной армии, руководимых тов. **Ворошиловым** в 1918 году, с Украины к Царицыну, где в то время работал товарищ **Сталин**. Этот путь был прегражден белогвардейскими войсками Краснова. Мост через реку Дон, у станции Чирь, был взорван. Командарм **Ворошилов** отдал приказ о восстановлении моста и защите подступов к нему. Железнодорожные рабочие проявили чудеса человеческого напряжения: починка моста велась бешеными темпами. Между тем, армия Ворошилова отбивала одну атаку за другой. Мост был починен, и товарищ **Ворошилов** встретился на восточном берегу Дона с товарищем **Сталиным**. Вот эту картину—защита моста, его починка и историческая встреча **Ворошилова** со **Сталиным**—комиссия намерена запечатлеть в художественной панораме.

Кроме художественных панорам, комиссия намечает ряд крупных работ по созданию скульптурных монументов в Москве, Ленинграде и столицах союзных республик. В Москве предполагается создать монумент на тему о героическом эпосе Красной гвардии и Красной армии, в Ленинграде — о ленинском руководстве гражданской войной.

Белорусская комиссия разрабатывает план увековечения исторического наступления Красной армии на западном фронте в июле 1920 года.

В связи с 15-летним юбилеем Первой конной армии намечено отметить пути ее передвижения на всех фронтах различными художественно - монументальными произведениями и мемориальными досками.

Республиканским, краевым и областным комиссиям поручено установить памятные доски на всех площадях, зданиях, вокзалах, пристанях, связанных с историческими событиями. Каждый завод, каждая фабрика и каждый колхоз должны установить памятные доски с именами погибших героев и с описанием выдающихся событий.

Среди мероприятий по охране памятников гражданской войны особое внимание местных организаций привлекается к могилам героев. Все они должны быть приведены в порядок и на мемориальные доски должны быть занесены имена похороненных в братских могилах.

Ф. МАХАРАДЗЕ

ЧЕТЫРНАДЦАТЬ ЛЕТ

Это было 14 лет назад.

После целого ряда измен и предательств, вконец обанкротившееся меньшевистское правительство Грузии вынуждено было под натиском революционных рабочих и крестьян позорно бежать за границу, ища защиты у империалистических правительств Западной Европы.

25 февраля 1921 года **Грузия стала советской социалистической республикой.**

Под непосредственным руководством **Ленина** и **Сталина** наша партия и советская власть быстро добились создания между всеми народами Грузии и Закавказья «национального мира, невиданного при буржуазии, невозможного при буржуазном строе» (Ленин). Прочный фундамент этого мира был заложен объединением советских республик Азербайджана, Армении и Грузии в Закавказскую федерацию.

Экономический и культурный рост Грузии, равно как и Армении и Азербайджана, стал возможным на основе мощного под'ема и роста социалистического строительства во всем Советском союзе, руководимого великой партией **Ленина — Сталина**, под непосредственным водительством великого вождя партии рабочего класса товарища **Сталина**, на основе неуклонного проведения ленинско-сталинской национальной политики.

В силу всего этого мы имеем в советской Грузии громаднейшие успехи и колоссальнейшие завоевания во всех областях социалистического хозяйства: и в области индустриализации, и в области социалистического земледелия, и в области национально-культурного строительства.

Грузия за 14 лет стала неузнаваемой: она за это время покрылась новыми заводами и фабриками, гидроэлектрическими и тепловыми станциями, получили широкое развитие новые отрасли промышленности и сельского хозяйства.

Страна покрылась колхозами, совхозами, машинно-тракторными станциями. Старая Грузия, не только царская, но и меньшевистская, умерла навсегда.

Меньшевизм сулил трудящимся Грузии, как «наилучшее благо», упрочение буржуазного порядка с неизбежными кризисами, безработицей, голодом и т. д. Политика меньшевиков неизбежно должна была сделать Грузию колонией империалистов Запада. Это означало бы для трудящихся Грузии высасывание из них всех жизненных соков для обогащения иностранных капиталистов, обречение рабочих и крестьян Грузии на голодную смерть. Ничего другого буржуазный строй никогда и нигде не давал и не даст трудящимся. Хваленные демократические учреждения при буржуазном строе, вроде парламентов, уже или окончательно выродились и превратились в пустую формальность, или же полностью отменены **фашизмом**, являющимся самой свирепой диктатурой кучки наиболее могущественных представителей крупного финансового капитала.

Это явное упразднение буржуазной демократии и замена ее фашистской диктатурой происходит тогда, когда в Советском союзе мы идем к вершинам советской демократии, к прямому, равному и закрытому голосованию на выборах высших государственных органов, идем к созданию бесклассового социалистического общества.

Без самоотверженной борьбы, без напряжения энергии, без энтузиазма и воодушевления рабочих, трудящихся, крестьян-колхозников и без беззаветной преданности их большевистской партии, партии Ленина—Сталина, советская Грузия за эти 14 лет не добилась бы тех колоссальнейших побед, которые она одержала в борьбе за социализм.

Происходившие в последние м-цы с'езды советов, а также II всесоюзный с'езд колхозников-ударников, говорят о том, что трудящиеся всего Советского союза и трудящиеся Грузии, в том числе, создают новую жизнь, и нет силы, которая смогла бы их сдвинуть с этого пути.

Под мудрым руководством коммунистической партии и ее великого любимого вождя товарища **Сталина** трудящиеся советской Грузии и впредь неуклонно будут итти по пути, указанному великим **Лениным**.

СТОЛИЦА ГРУЗИИ И ЗАКАВКАЗЬЯ

К 14 годовщине советской Грузии Тифлис, вместе с остальными городами Грузии, под руководством коммунистической партии, пришел с крупными достижениями социалистического строительства.

В прошлом мелкочиновничий город, административный центр порабощения Кавказа. Тифлис твердо стал на путь индустриализации и превращения в один из передовых промышленных и культурных очагов Советского союза.

Население Тифлиса, составлявшее в 1913 году 194 449 человек, в 1927-28 году составляло 300,100, в 1930 г.—329.000, к 1 января 1935 года достигло 428.300.

За годы советской власти в Тифлисе выросли новые отрасли промышленности: машиностроение, шерстяная, шелкоткацкая, трикотажная, швейная, галантерейная, целый ряд производств пищевкусовой промышленности (мясная, маргариновая, холодильное, мукомольное и т. д.).

За эти годы введено в эксплоатацию свыше 40 новых предприятий. Проведено расширение и полное переоборудование старых фабрик и заводов. За 3-4 последних года выстроены и строятся громадные промышленные предприятия, имеющие не только закавказское, но и союзное значение: завод нефтяного оборудования, занимающий второе место в Союзе, Центролит, Авторемонтный завод, Загэс II очередь, обувная фабрика — одна из крупнейших фабрик СССР, швейная фабрика, бумажная фабрика и т. д.

Выросло значение Тифлиса, как культурного центра. 16 вузов, широкая школьная сеть, охватывающая свыше 60.000 учащихся, широкая сеть кинотеатров, клубов, массовых библиотек, свыше 35 научно-исследовательских учреждений, музеев — таков далеко неполный перечень научно-культурных учреждений Тифлиса.

Пущен Натахтарский водопровод, питающий город высококачественной родниковой водой.

Значительно расширена по сравнению с 1921 годом канализационная сеть. Только за 1931—1934 годы проведено 18 клм. канализационных труб в основном в рабочих районах.

Полностью реконструировано энергетическое хозяйство города. Вместо нескольких маломощных тепловых станций в прошлом, в 1927 году введена в эксплоатацию первая очередь, а в 1934 году—вторая очередь гидростанции Загэс.

Значительных достижений мы добились и в дорожном хозяйстве. Только за последние три года замощено 192 тыс. кв. метров улиц.

Основные улицы и площади вымыты или покрываются асфальтом. Заново замощен целый ряд улиц в рабочих районах. Проведены новые улицы в Сабуртало, Дидубе, Навтлуге.

В текущем году должен быть закончен целый ряд крупнейших работ: постройка моста им. Челюскинцев, расширение и реконструкция Каляевского под'ема.

Важнейшим мероприятием является строительство набережной. Она является частью транзитной магистрали, которая в будущем протянется по обоим берегам Куры от дигомских полей до ортачальских садов включительно и явится одним из лучших мест культурного отдыха трудящихся.

Среди других мероприятий по переустройству городского хозяйства особо следует отметить перевод трамвайных путей на нормальную широкую колею, организацию нового для Тифлиса вида коммунального обслуживания — автобусного хозяйства.

Значительно вырос за эти годы и жилищный фонд. Только за два года—1933 и 1934—в жилищное строительство вложено 27 млн руб. С 1927 по 1933 год введено в эксплоатацию около 200.000 кв. метров новой жилплощади.

Однако, несмотря на эти достижения, темпы переустройства города до 1932 года значительно отставали от темпов роста его, от темпов роста культурных потребностей трудящихся Тифлиса.

В 1935 году только на коммунальное строительство отпущено 45 млн рублей, и перед пролетариатом Тифлиса стоит задача — целесообразно освоить эту сумму.

В 1935 году основной упор должен быть сделан на водоснабжение, канализацию, банное строительство, на улучшение работы трамвая, на дорожное строительство, озеленение, на поднятие санитарно-гигиенического состояния города и т. д.

Как известно, старый Тифлис, подобно всем капиталистическим городам, застраивался стихийно, без плана. Целые районы города носили и отчасти носят по сей день следы далекого прошлого. Отсюда — необходимость перепланировки города в соответствии с задачами социалистического строительства.

Эта работа вчерне закончена. Необходимо в 1935 году провести окончательное оформление имеющихся проектов и приступить к планировке города.

Вот в основном задачи 1935 года, стоящие перед Тифсоветом, перед пролетариями и всеми трудящимися Тифлиса.

Под руководством Закрайкома ВКП(б) и ЦК КП(б) Грузии эти задачи будут выполнены. Тифлис будет превращен в образцовую столицу Грузии и Закавказской федерации.

Председатель Тифлисского совета
С. П. ДЖУГЕЛИ.

ЛУЧШЕ БОРОТЬСЯ ЗА ЗДОРОВЫЙ ПАРОВОЗНЫЙ ПАРК

Когда нет дисциплины

(ОТ НАШЕГО КОРРЕСПОНДЕНТА)

Станция **Баку-II** закончила истекший год досрочным выполнением планов по нефтеперевозкам и сухим грузам. Эти успехи создали настроения успокоенности среди командиров и работников станции. В результате ослабло руководство борьбой за измерители нового хозяйственного года.

Январский план погрузки и налива станция не выполнила. При задании налить 26.815 тонн нефти, бензина, керосина и других нефтепродуктов, бакинцы налили 26.160 тонн (97,6 проц.).

Растет простой цистерн и вагонов. Вместо 11,2 часа цистерны на станции простаивают в среднем 30 часов, а вагоны 34,2 часа, вместо 23. Грузы со станции Баку-II отправляются несвоевременно. График движения поездов изо дня в день срывается. В январе только 53 проц. поездов отправились со станции по расписанию.

В феврале бакинцы не улучшили свою работу. За первую декаду февраля план по наливу выполнен на 97 проц., по погрузке сухих грузов на 96 проц. Значительно превышает норму **неразгруженный** парк вагонов. Попрежнему нарушается график движения.

Никаких оправданий плохой работы железнодорожников быть не может.

25 аварий на станции в течение одного месяца (января) лучше всего вскрывают причины отставания. **Ослабление трудовой дисциплины, недостаточная бдительность, расхлябанность**—вот что срывает работу станции.

Разгильдяи, конкретные виновники аварий не получают должного отпора. Борьба с происшествиями ограничена мерами дисциплинарного взыскания. Не видно массово-воспитательной работы.

По вине коммуниста составителя **Буракова** 10 января сошло с рельс 3 цистерны. Буракова администрация сместила в спецщики. **Партком этого факта не обсудил и к ответственности за преступную небрежность коммуниста Буракова не привлек.** Через несколько дней по вине того же Буракова сошло с рельс и повреждено 3 вагона. Администрация снова снизила его по должности и снова партвзыскания Буракова не получил.

Борисов, Трусов, Неволенко, Дметали и многие другие виновники аварий подверглись административным взысканиям. Однако, этих конкретных виновников аварий никто не знает. Дальше кабинета начальника станции дело о виновниках аварий не идет.

Ярко говорит о расхлябанности работников, о их безответственности следующий факт:

ТИФЛИС. РЗ им. т. Сталина. Ударник сталинского призыва тов. Блях (сборный цех)

Весовщик **Быков** всегда спит во время работы. Он плохо знает, где находятся его вагоны и цистерны. По его вине на заводе им. Джапаридзе непроизводительно **простояли трое суток 7 цистерн.**

По вине весовщика **Тониковой** был задержан целый состав на 3 часа, так как она «забыла документы дома».

Лучшие люди станции—ударники сталинского призыва — **Хурдиев, Алиев, Дынкин, Алиев Билал** показывают образцы честной работы. Они не почили на лаврах и по-большевистски дерутся за улучшение работы станции. Однако, таких в многочисленном коллективе станции—единицы.

Борьба с успокоенностью, за крепкую трудовую дисциплину и повышение ответственности—вот путь, который обеспечит выполнение всех измерителей.

Л. ИВАНОВ.

Лучшие на дороге

(ОТ НАШЕГО КОРРЕСПОНДЕНТА)

Коллектив паровозников **депо-Баку** план 1934 года выполнил по всем показателям. Четкая добросовестная работа машинистов и ремонтных рабочих обеспечила успешное выполнение измерителей нового хозяйственного года. Сейчас депо-Баку является одним из лучших на Закавказской дороге.

Здесь план по среднему и капитальному ремонту, по пробегу паровозов выполняется с превышением. Процент больных паровозов ниже нормы.

Однако, отдельные ремонтные бригады и водители машин небрежным отношением к делу **снижают качество ремонта.**

В январе семь паровозов депо-Баку испортились в пути.

В этом вина слесарей **Абросимова** и **Грязнова**, которые плохо отремонтировали паровозы.

Паровоз № 6373 ремонтировал слесарь **Мусин** два раза. Однако, качество ремонта в обоих случаях оказалось скверное и паровоз застрял в пути.

Машинисты **Каландадзе, Хитров, Агаджанов** и **Бахунилн** систематически не выполняют своих планов, допускают аварии. В будке этих машинистов всегда грязно. Отдельные детали паровозов содержатся грязно.

Между тем, примеров ударной добросовестной работы в депо-Баку много.

Разве не ярким примером, заслуживающим подражания, является работа водителя паровоза за № СУ-204-10 тов. **Пономарева**, который сэкономил 6,7 проц. топлива, выполнил план пробега на 118,7 проц. Так же работают машинисты **Рожневский, Амбарцумов, Гукасов, Агаев Дашн** и другие.

В депо заведен такой порядок: машинисты перед тем как их паровоз становится на холодную промывку, обсуждают с ремонтными бригадами вопрос о том, как лучше и быстрее провести работу. Машинисты **Пивненко, Еременко, Манафов** и ряд других сами ремонтировали золотники, песочные трубы, инжекторы своих паровозов.

Огромную воспитательную роль сыграли общественно-показательные технические суды. Машинист **Крюков** систематически допускал пережог топлива. К Крюкову, по решению суда, прикрепили машиниста **Гукасова**. В результате уже в январе Крюков дал 5,6 проц. экономии топлива.

Таких фактов можно привести много.

Работать так, как работают водители машин и ремонтные бригады депо-Баку, могут и должны все паровозники Закавказской.

Путь должен стать образцовым

Недавно закончился конкурс на лучшую дистанцию пути Закавказской железной дороги. Подведя итоги, жюри отметило, что конкурс прошел с большим под'емом. Это сказалось, прежде всего на выполнении годовой программы по ремонту пути. Вместо 600 тысяч шпал, на дороге сменено 683 тысячи; план смены балласта выполнен на 127 проц. Плановый ремонт проведен на 1497 километрах, что составляет 116 проц. плана.

В истекшем году проведена большая работа по восстановлению путевых знаков на дороге (километровых, пикетных, уклонных и других), что особенно важно для безопасности движения поездов.

По оценке, данной НКПС, Закавказская дорога по состоянию путевого хозяйства заняла **третье место среди дорог страны.**

В 1932 году состояние путевого хозяйства дороги определялось в 2,8 балла, а сейчас в 3,6 балла.

Таковы результаты упорной, повседневной борьбы широких масс железнодорожников в дни конкурса на лучшую дистанцию пути.

Однако, эти успехи не означают, что путевое хозяйство стало образцовым. Никакой успокоенности не должно быть среди работников дистанции пути.

Еще многое надо сделать, чтобы обеспечить быстрое продвижение по дороге поездов с большегрузными вагонами, мощных паровозов и тяжелых электровозов. Необходимо обновить рельсы и скрепления.

Хотя план путевых работ и перевыполнен, **но состояние отдельных участков пути скверное.** До сих пор свыше 120 километров рельсов пришиты к подкладкам лишь двумя костылями вместо трех. На дороге лежит не одна тысяча накладок с обрезанными концами и с четырьмя отверстиями вместо шести.

В этом году дистанции обязаны освоить 11.500 тыс. рублей, вкладываемых в путевое хозяйство дороги. Эти средства будут использованы на реконструкцию пути. Путевое хозяйство дороги получает самоотгружающиеся платформы, мотодрезины и мотовозы, стационарные камнедробильные установки и т. д.

В начале марта на дорогу прибудет путеукладчик. Таким образом, механизируются работы по укладке вторых путей, на участках Белиджи—Хурдалан, Гюздек—Сумгаит, Сиазань—Кизилбурун.

Служба пути в прошлом году организовала мастерскую по производству скреплений и болтов, а также для ремонта стрелок и других инструментов. НКПС одобрил эту инициативу и сейчас эта полукустарная мастерская превращается в большой завод. В Навтлуге строится большое здание для кузнечного и слесарного цехов нового завода. Прибыло оборудование, в том числе несколько импортных станков.

Значительные суммы вкладываются в дальнейшее улучшение культурно-бытовых и жилищных условий ремонтных колонн.

Сейчас в рабочих жилищах путейцев стало значительно чище и уютнее. Большая работа в этом отношении проведена 14-ой, Бакинской, Хашурской, Тифлисской, Ленинаканской и Караклисской дистанциями пути.

В ближайшее время еще 20 казарм путевых рабочих будут приведены в культурный вид.

В 1935 года путевое хозяйство дороги должно стать образцовым. Все средства и возможности для этого налицо. Успех дела теперь зависит от самих железнодорожников.

Б. МАТВЕЕВ.

Об обязательной поставке шерсти государству в 1935 году

Постановление Совета народных комиссаров Союза ССР

Совет народных комиссаров Союза ССР постановляет:

1. Распространить на 1935 год действие постановления СНК СССР от 15 января 1934 года «Об обязательной поставке шерсти государству в 1934 году» (Собр. зак. СССР 1934 г. № 4, ст. 34), внеся в него, в целях облегчения поставок для колхозов, колхозников и единоличных крестьянских хозяйств и в целях поощрения развития овцеводства, следующие изменения:

а) уменьшить повсеместно норму сдачи колхозами полугрубой шерсти, установив ее на 1935 год в среднем по СССР в размере 2.000 граммов с головы овцы (по весенней шерсти и поярку вместе), против 2.580 граммов по норме, действовавшей в 1934 году;

б) уменьшить норму сдачи колхозами тонкой шерсти, установив ее на 1935 год в среднем по Союзу ССР в размере 4.450 граммов с головы тонкорунной овцы, при выходе чистой шерсти из грязной в среднем по Союзу ССР в размере 31 проц. (против нормы 1934 г.—4.750 граммов при том же проценте выхода чистой шерсти);

в) освободить колхозы Горьковского и Кировского краев, Воронежской, Курской, Московской, Калининской, Западной и Ленинградской областей, а также Башкирской и Татарской ССР, ССР Грузии и БССР от поставки шерсти с тонкорунных баранов, зарезанных для метизации;

г) уменьшить на 1935 год для колхозов нормы сдачи грубого поярка повсеместно на 50 проц. против норм 1934 года;

д) установить на 1935 год для колхозов колхозных дворов и единоличных крестьянских хозяйств единые нормы поставки грубой шерсти (весенней и осенней), без подразделения по сезонам стрижки;

е) отменить повсеместно для колхозников и единоличников обязательную сдачу государству поярка;

ж) во изменение действовавшего в 1934 году порядка предоставления льгот членам колхозов, имеющим животноводческие товарные фермы, установить для членов этих колхозов льготу по поставке шерсти государству в 1935 году в виде скидки с норм, установленных для колхозников в размере 20 проц. от количества шерсти, сданной государству фермой, путем зачета этой скидки в выполнение личных обязательств колхозников.

2. Поручить комитету по заготовкам с.-х. продуктов при СНК СССР:

а) в соответствии со ст. 1-й установить нормы обязательной поставки полугрубой и тонкой шерсти колхозами, а также процент выхода чистой тонкой шерсти из грязной по республикам, краям и областям;

б) исходя из практики поставки шерсти в 1934 году, внести необходимые поправки по отдельным республикам, краям и областям в сторону снижения норм поставок овечьей, козьей и верблюжьей шерсти колхозами, колхозными дворами и единоличными хозяйствами на 1935 год с тем, однако, чтобы установленный план поставки шерсти на 1935 год был полностью обеспечен;

в) установить календарные сроки выполнения обязательств по сдаче шерсти государству колхозами, колхозными дворами и единоличными хозяйствами с таким расчетом, чтобы сдача шерсти по обязательствам была закончена повсеместно не позднее 15 ноября 1935 года.

3. Поручить Комитету по заготовкам с.-х. продуктов при СНК Союза ССР утвердить инструкцию Народного комиссариата легкой промышленности по применению настоящего постановления, предусмотрев в инструкции сроки опубликования по районам норм сдачи шерсти и вручения обязательств.

4. Возложить контроль и наблюдение за практическим проведением в жизнь закона об обязательной поставке шерсти государству на Комитет по заготовкам с.-х. продуктов при СНК СССР и в союзных и автономных республиках, краях, областях и районах на уполномоченных Комитета по заготовкам.

Председатель Совета народных Комиссаров Союза ССР
В. МОЛОТОВ.

Управляющий делами Совета народных комиссаров Союза ССР
И. МИРОШНИКОВ.

Москва, Кремль,
23 февраля 1935 года

В СОВНАРКОМЕ СОЮЗА ССР

О плане сдачи шерсти совхозами в 1935 году

МОСКВА, 23. Совет народных комиссаров Союза ССР утвердил план сдачи натуральной овечьей шерсти совхозами на 1935 год.

План утвержден в 160.800 центнеров, в том числе: совхозами Народного комиссариата зерновых и животноводческих совхозов 113.270 центнеров, Народного комиссариата внешней торговли (Союзкаракулевод) — 17.350 центнеров, Народного комиссариата земледелия СССР — 10.940 центнеров, и прочими совхозами—18.340 центнеров. План разбит по республикам, краям и областям. Твердый годовой план сдачи шерсти по каждому овцеводческому совхозу Народного комиссариата зерновых и животноводческих совхозов должен быть установлен не позднее 15 марта 1935 года. Наркомсовхозов по согласованию с Комитетом по заготовкам с.-х. продуктов при СНК СССР.

Все без исключения подсобные хозяйства государственных и кооперативных организаций (хозяйства отделов рабочего снабжения, Народного комиссариата внутренних дел, войск РККА кооперации, Заготскота, Главмяса и т. д.), имеющие овец, коз и верблюдов обязаны сдать основному государственному заготовителю — Союззаготшерсти — весь валовой настриг шерсти, получаемый в этих хозяйствах.

Уполномоченным Комитета по заготовкам с.-х. продуктов при СНК СССР в республиках, краях и областях поручено совместно с директорами трестов и руководителями государственных и кооперативных организаций, имеющих в своем ведении подсобные хозяйства с шерстяным скотом, установить планы сдачи шерсти по каждому в отдельности совхозу и подсобному хозяйству, кроме овцеводческих совхозов Народного комиссариата зерновых и животноводческих совхозов.

Установлены следующие предельные сроки сдачи шерсти всеми совхозами и подсобными хозяйствами государственных и кооперативных организаций: по овечьей весенней шерсти, а также по верблюжьей, козьей шерсти и пуху — не позднее 21 июля 1935 года, по овечьей осенней шерсти и поярку — не позднее 15 октября 1935 года.

Совет народных комиссаров Союза ССР предупредил всех директоров совхозов и руководителей подсобных хозяйств государственных и кооперативных организаций, имеющих овец, коз и верблюдов, что они несут строгую ответственность за полную сдачу всего настрига шерсти, получаемой в руководимых ими совхозах и подсобных хозяйствах, а также за полный настриг шерсти и недопущение потерь в сборе шерсти.

УСИЛИТЬ СДАЧУ МЕТАЛЛИЧЕСКИХ ОТХОДОВ

В беседе с делегацией металлургов тов **Сталин**, в ряду важнейших задач, стоящих перед металлургией, подчеркнул основную — **ликвидацию разрыва между выплавкой чугуна и стали.**

Важнейшей предпосылкой к этому является усиленное снабжение сталеварных заводов железным ломом.

У нас железного лома более, чем достаточно. **«Теперь ведь уже нельзя считать, что мы страна «деревянная», что у нас нет в стране железного лома и т. п. Теперь мы—страна металлическая».** (Сталин).

О том, какую роль играет железный лом, показывают следующие цифры:

Черная металлургия должна дать в текущем году 11,8 млн. тонн стали. Чтобы выполнить эту программу, черная металлургия должна получить в текущем году не менее **5 млн. тонн мартеновского лома.** Примерно 3 млн тонн на заводах будет оборотного лома, т. е. образующегося на самих металлургических заводах, а **2 млн. тонн** должно быть собрано по стране.

Эта задача — собрать в 1935 году 2 млн. тонн железного лома, переработать их известным образом и доставить на заводы — возложена на трест «Металлом». Роль «Металлома» приобретает особо важное значение. Между тем, в некоторых краях, в том числе и в Закавказье отдельные учреждения и организации недооценивают значения металлического лома.

Слабо развернута борьба за максимальную мобилизацию металлических отходов в **Азнефти.**

Тифлисский завод металлических конструкций вовсе отказывается собирать лом.

Для получения железных отходов от **батумских нефтеперегонных заводов** потребовалось вмешательство группы Совнарткомконтроля. **Завод имени «26»** не желает выполнять инструкцию Наркомтяжпрома СССР о порядке сбора и хранения лома и собирает **лом вместе с мусором.** Шелкоткацкая фабрика много лет маринует у себя значительную партию лома.

Так, примерно, обстоит дело и на некоторых других предприятиях. **Исключение составляют только Зак. железные дороги.**

Наше сельское хозяйство также перестало быть «деревянным» и располагает немалым количеством железного лома. Однако, вывоз его из глубинных пунктов одному «Металлому» не под силу. Учитывая это обстоятельство, Совет труда и обороны обязал все машинно-тракторные станции, совхозы и колхозы производить вывозку лома из глубинных пунктов к полотну железной дороги. Но постановление это плохо выполняется и ценное для черной металлургии сырье нередко остается лежать мертвым капиталом.

По ЗСФСР «Металлом» обязан дать заводам в 1935 году 45 тысяч железного лома. Это задание будет не только выполнено, но и перевыполнено, если хозяйственники учтут всю важность сбора и сдачи железных отходов для черной металлургии и для всей страны.

В. КИРШБАУМ.

СССР ЗА ДЕНЬ

Радиограмма из Местии

МОСКВА, 23. Поздно ночью 23 февраля редакция «Последние известия по радио» получила следующую радиограмму из Местии с самолета, обслуживающего горно-лыжный поход на Эльбрус:

— Сегодня, в день 17-й годовщины Красной армии, мы рады рапортовать стране советов о новом достижении красного воздушного флота. В 14 час. 20 мин. самолетом авиазвена имени горно-лыжной олимпиады РККА совершен перелет через Главный Кавказский хребет.

Впервые в зимних условиях совершена посадка в столице Сванетии—Местии. На самолете доставлен и установлен в Местии бюст наркома обороны Клементия Ефремовича Ворошилова—подарок сванам от Военно-воздушной академии.

Слушатели Военно-воздушной академии: ЛЕПКИН, ЗНАМЕНСКИЙ.

Советские горные комбайны

ГОРЛОВКА, 21. Закончено испытание в производственных условиях советских горных комбайнов типа «ЯР-3» и ЯР-4». На шахте № 12 Брянского рудоуправления, на 8-й западной лаве, комбайн «ЯР-3» за 36 дней прошел без аварий 3.460 погонных метров и дал 5.620 тонн угля. Максимальная добыча была — 107 тонн угля в смену.

Комбайн «ЯР-4» испытывался на шахте № 3 «Краснодон» треста «Сорокинуголь». Максимальная производительность этого комбайна достигла в смену 103 тонн. Производительность одного рабочего равняется 6,5 тонн угля вместо 4,4 тонны при работе на этом же участке при помощи врубовой машины.

Комбайны обоих типов приняты шахтами в постоянную эксплоатацию.

Ранние овощи

СВЕРДЛОВСК, 23. В теплицах пригородных хозяйств созрели ранние овощи. В магазинах и столовых появились зеленый лук и редиска. Рабочие Лысьвенского завода получают ежедневно до 1.000 клгр. свежих овощей.

Киевский техникум физической культуры. Занятия женской группы

Победа участников красноармейской альпиниады лыжников

ПРИВЕТСТВИЕ ТОВ. ВОРОШИЛОВУ С ВЕРШИНЫ ЭЛЬБРУСА

НАЛЬЧИК, 23. Сегодня, в 17 час. 20 мин., участники первой красноармейской альпиниады лыжников в исключительно трудных зимних условиях успешно достигли вершины Эльбруса, откуда послали приветствие тов. Ворошилову.

Обком партии и облисполком от лица рабочих, колхозников и всех трудящихся Кабардино-Балкарии по радио приветствовали победителей Эльбруса.

★★★

23 февраля, в 22 часа, редакция «Последних известий по радио» получила радиограмму с вершины Эльбруса от участников зимнего военно-туристского похода, адресованную наркому обороны тов. Ворошилову.

«Первая горно-лыжная альпиниада начсостава РККА, — говорится в радиограмме, — в XVII годовщину Красной армии шлет вам, любимому наркому обороны, горячий альпинистский привет с высочайшей точки Европы — восточной вершины Эльбруса.

Поставлен мировой рекорд массового горовосхождения в тяжелых зимних условиях. Командиры готовы, по первому зову партии и правительства, выступить на защиту границ Советского союза во всеоружии военной альпинистской техники.

Начальник похода ГЛАНЦБЕРГ
Пом. по политчасти ЕРЕМИН
Нач. штаба БЛАГОВЕЩЕНСКИЙ
Заслуженный мастер советского альпинизма АБАКАЛОВ

Письмо колхозников тов. Ворошилову

СВЕРДЛОВСК, 23. Колхозники артели им. Ворошилова, Верещагинского района, к годовщине Красной армии послали письмо тов. К. Е. Ворошилову, в котором пишут:

«5 лет с четырьмя носит колхоз твое, наш любимый нарком, имя. В 1934 году мы сев провели в 14 дней, в 1935 г. посеем в 10 дней, добьемся получения на трудодень не 3,35 килограмма, как ныне, а 12—15 килограммов.

К севу мы готовы полностью, провели пробный выезд в поле, подготовили полевой стан. В стане есть душ, патефон, радио. Для лошадей устроен манеж и кормушки. Обязательство государству мы выполняем досрочно: мясоналог колхозники уже внесли за 1935 год, внесены финансовые платежи, облигаций займа мы купили на 3 тыс. руб. У нас нет ни одного колхозника, получившего на выработанные трудодни менее 80 пудов хлеба.

Не забываем мы об обороне родины. В Красной армии наших 8 членов колхоза, из них 3 командира взвода. Есть у нас кружок военных занятий. Руководит им демобилизованный красноармеец, ворошиловский стрелок Путин, есть кружок физкультуры. В день юбилея Красной армии передаем тебе, товарищ Ворошилов, подарок — молодого коня.

Книги по истории полей в колхозах

МОСКВА, 20. По распоряжению Наркомзема СССР, в текущем году во всех колхозах (кроме Средней Азии, Закавказья, Карельской, Казакской, Дагестанской, Бурято-Монгольской и Якутской АССР и ДВК) имеющих проверенные и утвержденные приказами севообороты, вводятся книги по истории полей. Заполнение книг истории полей начнется с весны этого года.

Тов. Молоков в Янауле

СВЕРДЛОВСК, 23. (ЗТА). Снежная метель на целый день задержала героя Советского союза Молокова на янаульском аэродроме (около Сарапула). Тов. Молоков решил провести в Янауле вторую ночь и завтра, при наличии летной погоды, вылететь в Свердловск.

Переход Ногаево—Хабаровск закончен

ХАБАРОВСК, 23. В Хабаровск прибыли лыжники-пограничники, закончившие труднейший переход Ногаево—Хабаровск. Пройдено 4 тыс. километров. Вся команда в отличном состоянии. Она находилась в пути с 7 ноября 1934 года.

Финиш звездной лыжной эстафеты ОКДВА

ХАБАРОВСК, 23. Вчера состоялся торжественный финиш звездной лыжной эстафеты Особой Краснознаменной Дальневосточной армии, посвященной XVII годовщине РККА. Участники эстафеты прошли сотни километров из Владивостока, Читы, Николаевска-на-Амуре и других пунктов. Они принесли штабу армии рапорта о достижениях в области физической подготовки, в культурной и политической работе.

В эстафете участвовало около 12 тыс. человек, в том числе 475 женщин и 205 школьников.

Залежи угля в Лысьвенском районе

СВЕРДЛОВСК, 23. Геолого-разведочной партией обнаружены в Лысьвенском районе новые залежи угля. Эксплоатация этого месторождения обеспечит металлургический завод местным топливом на 10—15 лет.

В ШЕРЕНГЕ ПЕРЕДОВЫХ РЕСПУБЛИК СТРАНЫ СОВЕТОВ

РАСЦВЕТАЕТ СЕЛЬСКОЕ ХОЗЯЙСТВО

В прошлом ничего примечательного. Примитивные формы земледелия. Нищета и нищета. Отсталость. Кукуруза и колосовые культуры преобладали на чудеснейших почвах, пригодных для культуры чая, табака и других высокоценных технических культур.

С этим покончено навсегда. Грузия стала важнейшей базой Советского союза по культуре чая и цитрусовых. Свыше 3.300 колхозов объединяют до 40 проц. крестьянских хозяйств. Социалистический сектор (колхозы и совхозы) занимают свыше 300 тысяч гектаров.

Новейшие достижения агротехники нашли самое широкое применение в сельском хозяйстве. На смену старым, допотопным орудиям пришел трактор. 1.200 тракторов, с общей мощностью свыше 20 тыс. лошадиных сил, сейчас бороздят колхозные и совхозные поля. Колхозная деревня располагает сейчас тысячами сложных сельскохозяйственных машин. В истекшем году 125 комбайнов (колхозы и совхозы) занимает совхозных и колхозных полях.

★ ★ ★

1.017 гектаров запущенных чайных плантаций — вот наследство, доставшееся советской Грузии после меньшевиков. Около 35 тыс. гектаров — такова площадь, занятая сейчас под чайной культурой.

Но не только количественный рост площадей является показателем упорной и повседневной борьбы большевиков Грузии за завоевание независимости Союза в чае. Урожайность чайных плантаций сегодняшних дней не может итти ни в какое сравнение с прошлым. С 701 клгр. с гектара в 1932 г. урожайность по чаю поднята до 1.110 клгр. в среднем по республике в 1934 г. и по совхозам—до 1.200 клгр. В текущем году урожайность полновозрастных чайных плантаций должна быть доведена до 1.400 клгр.

На места лесных зарослей созданы культурные чайные совхозы с площадью до тысячи гектаров в каждом.

Заново создана мощная промышленность по переработке чайного листа, 21 чайная фабрика оборудована по последнему слову техники машинами, изготовленными на наших советских заводах. В текущем году в строй чайных фабрик должны вступить еще 6 новых, с общей производительностью 10 мил. клгр. чайного листа.

★ ★ ★

Только за последние 4 года площадь под цитрусовыми расширена с 1.546 гектаров до 3.240. Советская власть взялась теперь за грандиозную задачу осушения Колхиды, чем будет уничтожен громадный очаг малярии и отвоеван у природы один из самых цветущих ее уголков.

За два последних года площадь под питомниками значительно увеличена. По одному только Лиммантресту площадь цитрусовых питомников увеличилась с 17,5 гект. до 50. Кроме этого, в истекшем году заведено около 30 тыс. саженцев из-за границы для расширения маточной базы.

★ ★ ★

Упорная повседневная борьба большевиков Грузии за реализацию указаний товарища СТАЛИНА дала плодотворные результаты и на этом участке. Уменьшение поголовья скота — уже пройденный этап. За истекший год и по крупному рогатому скоту, и по овцам, и по свиньям достигнуто увеличение поголовья.

Истекший год явился годом перелома и под'ему социалистического животноводства.

Колхозные животноводческие фермы играют решающую роль в под'еме животноводства. К началу текущего года в 530 МТФ имелось 42.021 голова скота, в 260 СТФ — 16.518 голов, в том числе свиноматок 4.195, в 300 овцеводческих фермах — 198 781 голова, из них 112.360 овцематок.

Итоги двух последних лет, когда Грузия успешно выполнила все планы, все свои обязательства по сдаче сельхозпродукции государству, являются неопровержимым доказательством расцвета социалистического сельского хозяйства, лучшим свидетельством организационно - хозяйственного укрепления колхозов и совхозов.

КАРТА ОСНОВНЫХ ПРЕДПРИЯТИЙ СОВЕТСКОЙ ГРУЗИИ

Посмотрите на эту карту Грузии. Трудящиеся Грузии, под руководством коммунистической партии, при помощи рабочего класса Закавказья и всего Советского союза добились огромных побед. Дворянско - княжеская, мелкобуржуазная, чиновничья Грузия со своими отсталыми средневековыми орудиями производства, с жалкой промышленностью сдана в архив истории.

Политика царского правительства искусственно задерживала промышленное строительство Грузии, превращая ее, как и другие окраины, в поставщика сырья для центральных районов. Грузия оставалась сельскохозяйственной страной с примитивно организованной промышленностью, главным образом, мелкой и кустарной.

Исключительно яркую характеристику дореволюционного Тифлиса — центра Грузии — дает известное «Письмо с Кавказа» тов. СТАЛИНА (1909 г.):

«В смысле развития промышленности Тифлис представляет прямую противоположность Баку. Если Баку интересен, как центр нефтяной промышленности, то Тифлис может быть интересен лишь как административно - торговый и «культурный» центр Кавказа. Всех промышленных рабочих в Тифлисе около 20.000, т. е. меньше, чем солдат и полицейских. Единственное крупное предприятие — мастерские жел. дорог (около 3.500 рабочих). На остальных предприятиях по 200, 100, а большей частью по 40-20 человек. Зато Тифлис буквально заполняют торговые заведения и связанный с ними «торговый пролетариат». Слабая зависимость от крупных рынков России, вечно жирных и лихорадочных, накладывает на Тифлис отпечаток застойности. Отсутствие же резких классовых столкновений, свойственных лишь крупным промышленным центрам, превращает его в нечто вроде болота, ждущего толчка извне. Этим именно и об'ясняется, что меньшевизм, настоящий «правый» меньшевизм, так долго продержался в Тифлисе.

Мировая империалистическая война, а потом господство меньшевиков совершенно разрушили и без того хилую промышленность Грузии. При меньшевиках промышленность Грузии пришла в полный упадок: фабрики и заводы закрывались или влачили жалкое существование. По переписи 1921 года, из всех фабрик и заводов в 1920 году работало едва 59,1 проц., да и то не с полной нагрузкой. Остальные бездействовали.

В каком состоянии находилось оборудование, ясно из того, что даже табачные фабрики, которые, сравнительно с другими, были лучше оборудованы, имели 61 проц. негодных машин.

Какие основные предприятия существовали до установления советской власти в Грузии?

В Тифлисе — главные железнодорожные мастерские, меднопрокатный, гвоздильный, мыловаренный, кожевенный заводы, обувная и ватная фабрики. В Батуме, Сухуме — табачные фабрики. В Чиатури — хищнически разрабатываемый марганец с небольшими промывочными заводами. В Тквибули — угольные копи. В Батуме — чугунолитейный и цинковальный заводы. В Самтреди—шелкомотальная фабрика.

Вот и вся промышленность Грузии до 1921 года.

Сегодня Грузия покрыта оборудованными по последнему слову техники новыми фабриками, заводами и рудниками, мощными гидроэлектростанциями. Созданы и развиваются совершенно новые отрасли производства: машиностроение, тяжелая металлургия, химическая промышленность, сахарная, текстильная, пищевая промышленность.

Заново перестроены чиатурские марганцевые и тквибульские каменноугольные рудники. На высоком уровне техники создана новая топливная база — тквар чельские каменноугольные копи.

Об'ем промышленной продукции Грузии в 1934 году достиг 348 мил. рублей против 24 млн. в 1913 году, при чем 86 проц. всей продукции дают построенные после установления советской власти новые предприятия.

Мощность электростанций против 1919 года увеличилась в 20 раз (с 5 до 97 тысяч киловатт).

Количество рабочих и служащих Грузии насчитывает сейчас 329 тысяч против 70 тысяч в 1920 году.

На карте индустриализации Грузии, помещенной в сегодняшнем номере «Зари Востока», показаны только основные предприятия Грузии. На самом деле разворот нашей промышленности значительно шире.

★ ★ ★

ТЯЖЕЛАЯ ИНДУСТРИЯ. Запущенные кустарные мастерские Тифлиса целиком реконструированы в мощные машиностроительные заводы им. ОРДЖОНИКИДЗЕ, им. 26, им. КАЛИНИНА, которые производят оборудование, машины и станки для текстильной, шелковой, чайной и винодельческой промышленности.

Вступила в эксплоатацию первая очередь завода нефтебурового оборудования — завода, который при пуске на полную мощность будет давать в год на 55 млн. рублей продукции (Тифлис).

В Авчалах частично работает уже сталечугунолитейный завод (Центролит). Мощность первой очереди завода — 7.300 тонн литья в год. В Зестафони построен ферромарганцевый завод.

★ ★ ★

НЕФТЬ. В числе основных предприятий промышленности Грузии крупное место занимают построенные в 1927 году батумские нефтеперегонные заводы, которые ежегодно перерабатывают 3 млн. тонн нефти. На их строительство было затрачено 39 млн. руб.

На разведки нефтяных месторождений Грузии вложено до 30 млн. рублей. Пробурено до 50 тысяч метров.

★ ★ ★

ХИМИЧЕСКАЯ ПРОМЫШЛЕННОСТЬ. В 1933 году в Батуме вступил в строй мощный завод естественных красителей, значительно освобождающий страну от иностранной зависимости по этим видам химической продукции. В Кутаисе строится литопонный завод, который будет первым в Союзе по мощности, производительностью в 12 тысяч тонн в год.

★ ★ ★

ЭНЕРГЕТИКА. Развитой сетью распределительных проводов и высоковольтных передач покрылась Грузия. Только по сравнению с 1931 годом энерговооруженность Грузии в 1934 г. утроилась. Построены две мощные гидроэлектростанции — Загэс и Рионгэс. Начато кустование Загэса с Рионгэсом. Приступлено к строительству Тквар чельской районной тепловой электроцентрали, мощностью первой очереди в 48 тыс. киловатт. Достраивается Ацгэс, заканчивается строительство Алазангэса, строится Сухумгэс.

В прошлом году приступлено к строительству крупной гидроэлектрической станции на реке Храме, мощностью в 90 тыс. киловатт.

★ ★ ★

МИНЕРАЛОРУДНАЯ ПРОМЫШЛЕННОСТЬ развилась в Грузии при советской власти. Разработки барита, гумбрина, диатомита имеют всесоюзное значение: гумбрин обслуживает нефтяную промышленность, барит и диатомит — химическую и многие другие отрасли. Ежегодная добыча гумбрина возросла с 9,4 тыс. тонн в 1931 году до 85 тыс. тонн в 1934 году.

★ ★ ★

СТРОИТЕЛЬНЫЕ МАТЕРИАЛЫ. Местная промышленность обогатилась рядом новых предприятий, изготовляющих строительные материалы: это — Каспский цементный завод, механизированные кирпично-черепичные заводы в Тифлисе, Сухуме, Зестафони и др.

★ ★ ★

ТЕКСТИЛЬНАЯ ПРОМЫШЛЕННОСТЬ. 5 лет тому назад вступила в строй тифлисская камвольно - суконная фабрика — первенец легкой индустрии в Грузии. Новая суконная фабрика построена также в Кутаисе. Обе фабрики выработали только в 1934 году 1.210.000 метров ткани. Продукция текстильной промышленности в Грузии в 1931 году составляла 12 млн. метров против 9 тыс. метров в 1923 году.

★ ★ ★

ШВЕЙНАЯ ПРОМЫШЛЕННОСТЬ советской Грузии представлена, прежде всего, двумя большими швейными фабриками в Тифлисе, затем фабриками в Батуме и Кутаисе. До советской власти здесь существовали лишь жалкие мастерские.

★ ★ ★

ПИЩЕВАЯ ПРОМЫШЛЕННОСТЬ в Грузии создана при советской власти. Трудящиеся Грузии вправе гордиться крупными консервными заводами в Гори и Кутаисе, сахарным заводом в Агаре, мясокомбинатом и мельнично-хлебным комбинатом в Тифлисе, чайными фабриками в Чакве и гор. Махарадзе, двумя хлебозаводами в Тифлисе, холодильниками в Навтлуге и Поти. Целиком реконструированы табачные фабрики (Тифлис, Сухум, Батум).

★ ★ ★

ШЕЛКОВАЯ ПРОМЫШЛЕННОСТЬ. Построены шелкокрутильные и шелкомотальные фабрики (Кутаис, Самтреди, Махарадзе, Хони, Телав), шелкоткацкие фабрики (Тифлис, Кутаис). В шелкоткачестве сейчас занято 480 станков. В 1935 г. будет выпущено 2½ млн. метров шелка, т. е. в 5 раз больше, чем в 1930 году.

★ ★ ★

ЛЕСНАЯ ПРОМЫШЛЕННОСТЬ. Вступили в строй новый клепочный завод в Боржоме, лесопильные заводы в Кутаисе, Зугдиди, Цхинвали, Кодоре, Бзыби, фабрика гнутой мебели в Марелиси, деревообделочный завод в Батуме, мебельная и фанерная фабрики в Тифлисе.

★ ★ ★

КОЖЕВЕННО - ОБУВНАЯ ПРОМЫШЛЕННОСТЬ. Взамен старых кустарных кожевенных заводов и сапожных артелей сейчас работают три механизированных кожзавода (Тифлис, Батум) и три вновь оборудованные обувные фабрики (Тифлис, Батум).

С 1933 года в Тифлисе строится новая обувная фабрика с пропускной способностью в 6 млн. пар обуви в год. В июне 1935 года фабрика вступит в частичную эксплоатацию. Продукция новой фабрики покроет потребность в обуви всего Закавказья.

★ ★ ★

Советская Грузия стала страной индустриально-аграрной. Гигантскими шагами движется вперед промышленность Грузии вместе со всем народным хозяйством.

Бывшая царская колония, раздираемая национальными противоречиями, которые искусственно разжигались наймитами капитала, — Грузия только при советской власти могла расцвесть и широко использовать свои природные богатства.

Под руководством великой партии ЛЕНИНА — СТАЛИНА советская Грузия выдвинулась в ряды передовых республик Советского союза.

РАСТЕТ КУЛЬТУРА СОВЕТСКОЙ ГРУЗИИ

Культура советской Грузии, национальная по форме, социалистическая по содержанию, бурно растет, шагая в ногу со всем народным хозяйством страны.

Если царское правительство по самому характеру своей колониальной политики в Закавказье создавало всевозможные затруднения для культурного роста страны, то ничего не сделали для развития культуры в Грузии и меньшевики.

Весьма характерным фактом, вскрывающим отношение меньшевиков к национальному искусству, является катастрофическое состояние грузинского театра при меньшевиках. Правительство Жордания отказывалось его субсидировать и поддерживало только русскую оперу и балет Мордкина.

Ничего не изменилось при меньшевиках и в состоянии народного образования. Оно осталось по количеству учебных заведений и системе преподавания таким же, каким было при царском правительстве. Школьного строительства совсем не было.

Яркой демонстрацией успехов советской Грузии на культурном фронте является завершение в этом году ликвидации неграмотности. В настоящее время в Грузии 91,2 процента грамотного населения.

При меньшевиках в Грузии было лишь два высших учебных заведения. Сейчас в Тифлисе, в столице Грузии и Закавказья, имеется 17 высших учебных заведений и многочисленные научно - исследовательские институты по разным отраслям народного хозяйства и культуры.

В Грузии издается 160 газет с разовым тиражем, достигающим 550 тысяч экземпляров.

Годовой выпуск издательств составляет 1.300—1.400 названий, в то время как при меньшевиках он не превышал 140 названий.

Продукция художественной литературы в 1934 году составляла 6 миллионов печатных листов. Изданы многие произведения грузинских классиков, переведены и изданы лучшие произведения русской и мировой классической литературы.

На грузинском языке появились три тома «Капитала» Маркса, 10 томов полного собрания сочинений Ленина. Началось издание Большой грузинской советской энциклопедии.

Грузинский театр достиг за годы советской власти величайшего расцвета. Театр имени Руставели стал одним из лучших театров Советского союза. Вырос и сформировался в крупную художественную единицу второй государственный театр — имени Марджанишвили. Театры имеются во многих районных центрах Грузии. Все национальности, живущие в Грузии, имеют свои театры: армянский, тюркский, абхазский, русский, осетинский, греческий и др.

Создана кинопромышленность, имеющая мощную технико - производственную базу. Картины Госкинпрома Грузии пользуются большим успехом. Многие из них известны также и за границей.

Партия и правительство придают огромное значение народному творчеству. Заботами о нем создан ряд выдающихся хоровых и музыкальных коллективов. Выдвинулось много блестящих исполнителей из народа. Прошлогодняя олимпиада искусств показала очень высокий уровень народного творчества.

Четырнадцатую годовщину диктатуры пролетариата культурный фронт советской Грузии встречает в обстановке упорной творческой работы.

В школах и высших учебных заведениях развернута борьба за качество учебы, за действительные и глубокие знания.

В литературе и искусстве идет борьба за овладение методом социалистического реализма, за произведения, достойные эпохи социализма.

Состояние культурного фронта советской Грузии полностью подтверждает слова тов. СТАЛИНА о том, что «ПЕРИОД ДИКТАТУРЫ ПРОЛЕТАРИАТА И СТРОИТЕЛЬСТВА СОЦИАЛИЗМА В СССР ЕСТЬ ПЕРИОД РАСЦВЕТА НАЦИОНАЛЬНЫХ КУЛЬТУР, СОЦИАЛИСТИЧЕСКИХ ПО СОДЕРЖАНИЮ И НАЦИОНАЛЬНЫХ ПО ФОРМЕ».

Победители природы

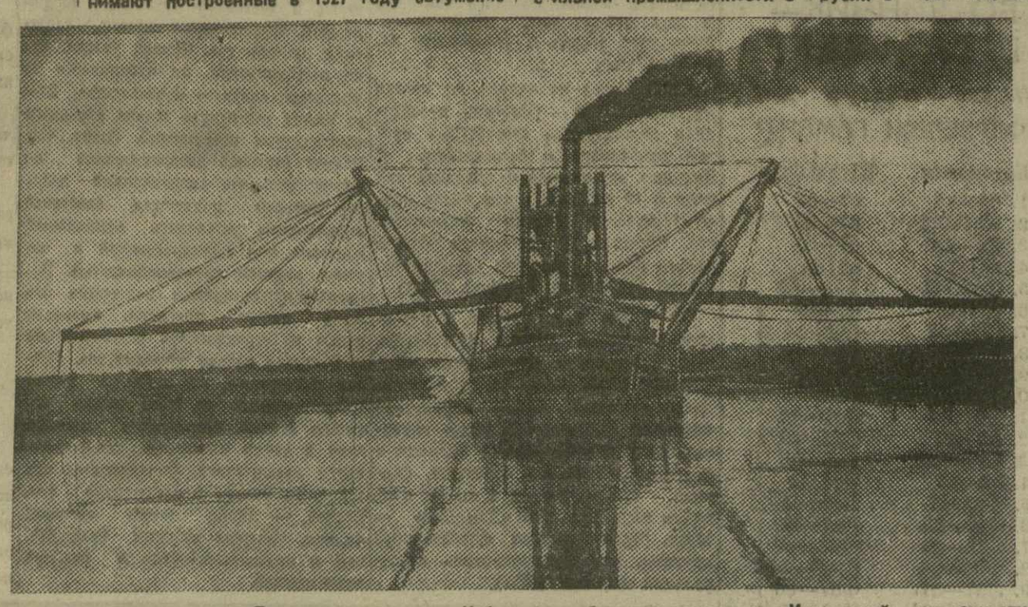

Землечерпалка «Советская Грузия» в устье реки Небады на работах по осушению Колхидской низменности.

В непроходимых зарослях Колхиды по звериным тропам пробирались кабаны и дикие кошки. Птицы не залетали сюда и только черный силуэт стаи мыши в мрачной чаще бамбука и ольховника чертил неверный путь.

Веками здесь стояли дупные леса, болотистые равнины, гниющие озера.

Земледелец селился поближе к реке. Медлительные и мутные, они несут по своим наносам выше болот, и около них находил жалкое пристанище желтолицый, отравленный малярией человек. На утлом челноке бежал он свои болотные владения, собирая скудный урожай кукурузы.

Испарения и комары сокращали его жизнь. В судорогах и потрясающем ознобе умирали люди и животные. Оставшиеся в живых, охваченные смертельным страхом, уходили из деревень, вывешивая над крышами черные тряпки. Старики носили на груди ладанки с высохшим пауком, думая, что это спасет от малярии. Детям давали пить огненную водку с перцем.

Но ничто не спасало. Комариный укус был неизбежен как смерть, и он был смертью.

Несколько раз в году разливались буйной мутью реки и затопляли посевы и свайные деревушки. Вода, не имея стока, застаивалась и разлагалась, отравляя воздух удушливыми миазмами.

Во время наводнений город Поти напоминал Венецию. По улицам ездили на лодках. Но в этом не было красоты. Это было несчастье. Рион вторгался в своем плоском ложе, как сказочное чудовище. Его тяжелые глинистые волны наседали на берега и сотрясали мосты. Вода с ворчаньем лезла на город, вливалась в подвалы, языками мутных волн лизала стены домов.

И тогда над Колхидой стоял стон, и ручьи слез смешивались с желтыми потоками наводненья.

Много лет назад по кабаньим тропам в глубь болот пошел человек, приехавший с севера. Он был ученый и твердо верил, что коварство природы можно победить силой науки.

Старые охотники водили его вдоль изменчивых русел Риона, Техура и Хопи. Они забирались в такие дебри, где была ночная тьма и собаки поджимали хвосты и выли. Ученый не заболел малярией: он глотал пушистые кристаллы хины, запивая их водкой. Он изучил болота, постиг историю их образования и сделал много драгоценных открытий.

С тех пор идея осушения Колхидской низменности не выходила у него из головы. Он всюду говорил, что Колхиду можно превратить в рай. Он доказывал, что Рион бесполезно выбрасывает в море миллионы кубометров плодоносного ила, лучшего, чем прославленный нильский ил. Он утверждал, что если обваловать реки, прорыть каналы и спустить всю болотную дрянь в море, то можно получить счастливейший уголок в мире, где с волшебной быстротой возникнет новая сказочная природа. Люди будут здесь жить до ста лет, и будут они обладателями самых тучных полей, самых вкусных и сочных плодов и самых красивых цветов.

Этот человек был инженер Михаил Кузнецов. Много воды утекло с тех пор. Была война, прогремела освежающая гроза революции, наступили неповторимые дни строительства новой жизни, и вновь приехал в Колхиду инженер Кузнецов, — теперь уже главный консультант и автор проекта осушения Колхидской низменности.

Колхидские работы были начаты по инициативе Сталина, увидевшего в этой проблеме огромное хозяйственное и политическое значение.

Большевики Грузии, воодушевленные грандиозностью, сложностью и ответственностью задачи, поставленной вождем партии, вступили в бой с природой.

...От Анаклии до Кобулет идет наступление на вековые болота. С суши и с моря наступают на топи и джунгли могучие землечерпательные машины. Двадцать два экскаватора, наворачивая на гусеницы горы глины, вгрызаются в торф и сфагнум. В устья рек входят рефулеры, сосут дно и по трубам выпускают в болота, осушая их плодородный ил и песок.

Меняется география. Реки пойдут по новым руслам. Густая сеть каналов изрежет землю. Топи и трясины, спущенные по коллекторам и магистралям, уйдут в море. Золотым ковром покроют лимонные и апельсинные рощи чудесную и обновленную землю.

Один остроумный человек сказал:

— Через десять лет пароходы будут заходить в Поти не на свет маяка, а на запах лимонов.

Лимонные сады уже сейчас цветут в Поти. На осушенных площадях вокруг города посажены лимоны, апельсины, мандарины, грейпфруты. Пришельцы из теплых стран — эвкалипты, вырастающие за год на два метра—уже шелестят своими пахучими листьями в потийских парках, садах и питомниках. Эвкалипт незаменим в болотистых местностях. Своими корнями он, подобно насосу, выкачивает из земли влагу. Эвкалипт неприхотлив, он требует только тепла, но зато и растет он чудовищно. Есть экземпляры высотою с Кельнский собор.

Городу больше не угрожают наводнения. Он огражден пятикилометровым валом, сдерживающим во время паводков воды сумасшедшей реки.

Поти превращается в порт мирового значения. Это будет советский Гамбург. Рион сбрасывается в новое русло в 7 километрах к северу от города. Старое русло Риона будет углублено и соединено с озером Палеостом. Таким образом получится большая внутренняя гавань, куда смогут заходить океанские суда.

На прорытии нового русла работают три мощных морских землесоса. Они выбрасывают грунт на плоские берега и засыпают болота. Землесосы пойдут в глубь болот, вычерпывая глубокое и удобное ложе для судого Риона.

Около Поти на трех тысячах гектаров заложен первый кольматационный участок. Кольматация — осушение водой. Этот технический парадокс является одним из гениальных открытий в мелиорации. Впервые его применили итальянцы при осушении Ломбардской низменности. Кольматация проводится там, где для болот нет никакого стока, т. е. в наиболее плоских, низменных местах. Чтобы осушить болото, нужно поднять его уровень нарастить дно. Болото окружается валом и во время паводков затопляется мутной речной водой. Реки Колхиды несут массу твердых частиц — песка и ила. Эти частицы оседают, осветленная вода сливается через шлюзы и болото вновь затопляется. Таким образом происходит постепенное наращивание грунта и, стало - быть, исчезновение болота.

Через два года три тысячи га плодородной земли, отвоеванной кольматацией у болот, будет передано поселенцам новой Колхиды.

Покойный Гриша Малания — секретарь потийского районного комитета партии, вложивший в колхидское строительство всю свою пламенную энергию, незадолго до смерти говорил:

— Колхида выходит из жуткой болотной спячки. Большевики перешли хребет желтому удаву — малярии, веками высасывавшему кровь Колхиды. Уходит в предание болотная гниль с пиявками, комарами, лягушками. Идет новая жизнь и уже курчавится она салами грейпфрутов, лимонов, мандаринов.

Малания говорил это в тот момент, когда потийские большевики подводили первые итоги покорения колхидских джунглей. Речь шла о первых результатах осушения — о 16 тысячах гектаров освобожденной земли, о сотнях заявлений от малоземельных крестьян, пожелавших расселиться вдоль Коратской дороги. Речь шла о грейпфрутовых рощах в загородной части города, где раньше было «самурбело» — пиявочное болото.

Колхозники толпами приходили в питомники и просили саженцы диковинного растения. Опытники, облачившись в докторские халаты, на цыпочках входили в теплицы и с почтительным вниманием осматривали вывезенные из Флориды лимонные и апельсиновые саженцы.

Новая Колхида уже дает себя чувствовать в вещах более реальных, чем синие листы проектов и чертежей.

Идет новая жизнь... День и ночь, в грохоте взрывов, в лязге и громе экскаваторов и катерпиллеров, создается новая Колхида.

Вот она вся, как на ладони, плоская и болотная, лежит в долинах Кодора, Гализги, Ингура, Хопи, Риона... 225 тыс. гектаров земли, золотого фонда нашей теплой солнечной страны, похищенного болотами, предстоит отвоевать у гниющих трясин. 80 млн. кубометров земли нужно вынуть экскаваторами и рефулерами. Это размах работ на Панамском канале, но разве он кого-нибудь смущает? О нет, он только воодушевляет.

На магистральных каналах, в наскоро построенных избушках, живут прорабы — молодые инженеры. В высоких резиновых сапогах, в брезентовых костюмах, с утра до глубокой ночи работают они на болотах, подавая пример стойкости, бодрости и жизнерадостности.

Ипполит Топурия, Владимир Шубладзе, Арчил Квиквеция, Панте Габуния... Кто их не знает на Колхидстрое? Они победители вековых болот. Шаг за шагом, впереди экскаваторов, идут они в глубь колхидских трясин, проваливаясь по пояс в смрадную воду, и километр за километром оставляют позади себя розовые, чистые и глубокие ложа каналов — живительные артерии новой жизни Колхиды.

И с ними всегда, забрызганный грязью, высокий и размашистый главный инженер Гегечкори. Здесь его дом и здесь его жизнь.

— Плох тот мелиоратор, который думает о хорошей городской жизни,— повторяет он. — и осушая Колхидские болота, он одновременно думает о других великих проблемах — о Волге — Москве, о Мингечауре, о Самгори. Он успевает читать стихи и любит повторять гетевские строки:

«Ты знаешь край, где
Лимонные рощи цветут,
Где в темных листах
Померанец, как золото, рдеет,
Где сладостный ветер под
Небом лазоревым веет,
Где скромная мирта и
Лавр горделиво растут?
Ты знаешь ли край тот?»

— Вы думаете, это старик Гете об Италии писал? — смеется Гегечкори.— Не-ет. Это он предвосхищал социалистическую Колхиду.

Во главе колхидских работ стоит начальник строительства Гогия.

Он подобрал крепкий кадр строителей, людей смелых, знающих, с размахом. У Гогия люди всегда на своих местах, все механизмы в порядке, вся огромная машина строительства работает ровно, четко, без перебоев.

Когда уезжает начальник строительства, его замещает Емельян Нодия, опытный гидротехник, дельный инженер. Часто, забывая о сне, он проводит ночи напролет над книгами и чертежами. Инженер Нодия — обычный тип большевика, думающего над своей работой и верящего в нее.

Люди, работающие на Колхидстрое — современные аргонавты. Легендарные спутники Язона искали в Колхиде золотое руно. Советские аргонавты тоже добывают в Колхиде «золотое руно» — 36 тысяч гектаров цитрусовых плантаций, 60 тысяч посевов рамии, 23 тысячи чая.

Осушая болота, изменяя течение рек, сооружая каналы, они создают цветущий край. На торфе, на болотной гнили, в трясинах, на дне которых лежат развалины римских крепостей, создают они почву с потрясающей силой плодородия.

Здесь будут лимонные рощи и белые дворцы.

Здесь будет жить счастливый переселенец. На полях колхидских колхозов зацветут цитрусы, масличные и эфироносные растения. Высокоценные субтропические культуры, привезенные из Флориды, Японии, с Явы и Цейлона, найдут здесь новую родину.

Исчезнут сонмища комаров и удушливые, стелящиеся клубы испарений.

Воздух будет чист и ароматен.

Счастливая земля. Счастливый край.

Мы знаем — поход советских аргонавтов кончится полной удачей.

Они создадут новую природу, победив старую.

В. РОГОВСКОЙ

КИТАЙСКАЯ КРАСНАЯ АРМИЯ ВСТУПИЛА В СЫЧУАНЬ

ЛОНДОН, 23. (ЗТА). Лондонская миссионерская организация, связанная с Китаем, получила вчера телеграфное сообщение, что **китайская Красная армия вступила в провинцию Сычуань с юго - запада.** Сообщение добавляет, что, в результате вступления Красной армии, миссионерские пункты в этой части Сычуаньской провинции эвакуируются.

Румыния и СССР

БУХАРЕСТ, 20. (ЗТА) Румынское агентство Радор сообщает:

«Товарищ министра иностранных дел **Радулеску,** отвечая на вопросы в парламенте о возвращении имущества румынской казны, перевезенного в Москву во время войны, заявил, что СССР передал в распоряжение румынского правительства тысячу ящиков со всеми румынскими архивами, находившимися в СССР. Эти ящики должны вскоре прибыть.

В вопросе о русской церкви в Бухаресте советское правительство, в соответствии с соглашением между **Титулеску и Литвиновым,** разрешило использование этой церкви для службы на румынском языке.

В заключение Радулеску заявил: **«Я считаю своим долгом выразить от имени румынского правительства особую благодарность правительству СССР за его дружественный жест, который должен укрепить благоприятное развитие дружественных отношений между обеими странами».**

Эти заявления были встречены продолжительными аплодисментами.

ВЕНА, 21. (ЗТА). Румынская печать выражает большое удовлетворение по поводу того, что СССР передал в распоряжение румынского правительства находившиеся на советской территории румынские архивы. Комментируя сделанное на-днях по этому поводу в палате депутатов заявление товарища министра иностранных дел **Радулеску,** правительственная газета **«Виторул»** пишет:

«Из слов Радулеску вытекает, что политика Румынии по отношению к Советскому союзу развивается под знаком совершенной и искренней лойяльности, а также, что эта политика, встреченная единодушным одобрением румынской общественности, дала удовлетворительные результаты. Демонстрация одобрения, устроенная в палате депутатов по поводу этого заявления Радулеску, доказывает, что отношения Румынии с Советским союзом развиваются в наилучшей гармонии».

Повторяя требование о высылке бывшего царского посла **Поклевского-Козелла** из Румынии, с которым (требованием) на-днях в палате депутатов выступил редактор газеты «Курентул» Шейкару, эта газета пишет:

«Депутаты овациями солидаризировались с этим требованием».

С черного хода

АВСТРИЙСКИЕ МИНИСТРЫ ПРИБЫЛИ В ПАРИЖ

ПАРИЖ, 22. (ЗТА). Вчера прибыли австрийский канцлер **Шушниг** и министр иностранных дел **Бергер-Вальденегг.** Их встречали на вокзале **Фланден и Лаваль.**

Встреча должна была состояться на Восточном вокзале. Однако, **в виду назначенной согласительным комитетом коммунистической и социалистической партий антифашистской демонстрации, власти распорядились, чтобы вагоны, в которых едут Шушниг и Бергер-Вальденегг были поданы к маленькому вокзалу Рейли, в окрестностях Парижа.**

В районе же Восточного вокзала, по сообщению **агентства Гавас,** полиция произвела массовые аресты рабочих, собравшихся на площади **Арестовано свыше 800 человек.**

Тактическое отступление германской дипломатии

ЛОНДОН, 23. (ЗТА). По сообщению **агентства Рейтер,** сегодня **германское правительство заявило о своем согласии на то, чтобы все проблемы, затронутые в англо-французской декларации, были об'ектом обсуждения в англо-германских переговорах.**

По словам агентства, этот факт должен значительно улучшить положение. Поездка **Саймона** в Германию теперь более вероятна, чем когда-либо. Вопрос о последующей поездке Саймона в Москву все еще обсуждается.

По сведениям **агентства Рейтер,** «вопрос о Восточном пакте, который, по-видимому, представляет собой одно из крупнейших затруднений на пути к заключению всеобщего европейского соглашения, еще не был полностью обсужден в Лондоне». «По имеющимся данным, — продолжает агентство, — **английские взгляды на этот вопрос еще несколько неопределенны и до сих пор не сформулированы. Учитывают, однако, тот факт,** что уже существует серия пактов о ненападении, которые могут создать некоторую основу для будущих переговоров».

★★★

БЕРЛИН, 23. (ЗТА). Переданное вчера английскому правительству согласие Германии включить в программу переговоров с Англией весь комплекс статей лондонской декларации о безопасности, а не только вопрос о воздушном соглашении, доводится германскими газетами до сведения германской общественности только в сообщениях лондонских корреспондентов. **Это тактическое отступление германской дипломатии не комментируется ни единым словом.**

★★★

ЛОНДОН, 23. (ЗТА). Сообщение о готовности Германии обсудить все вопросы, перечисленные в англо-французской декларации, появилось после встречи британского посла в Берлине с германским министром иностранных дел **Нейратом.** Указывают, что **изменение германской позиции произведено самим Гитлером. «Фелькишер беобахтер»** считает, что советское требование принять всю совокупность вопросов, поставленных в лондонской декларации, как основу дальнейших переговоров, представляет собой применение принципа равноправности в этих переговорах.

„Советская нота четко намечает пути обеспечения мира"

ВЕНА, 23. (ЗТА). Австрийские газеты на видном месте помещают текст советской ноты французскому и английскому правительствам с оценкой лондонского соглашения. Газеты отмечают **четкость, с которой советская нота разоблачает угрожающие миру страны и намечает пути обеспечения мира.**

Нота огромного значения

ВЕНА, 23. (ЗТА). Румынские и югославские газеты помещают полностью или в подробных выдержках советскую ноту французскому и английскому правительствам.

Румынская газета **«Курентул»** дает сообщение о советской ноте под заглавием **«Триста шестьдесят пять миллионов людей в Европе желают мира».**

Югославская газета **«Словенец»** признает **огромное значение советской ноты, «изменившей в течение 24 часов международное положение, с точки зрения полной реализации выдвигаемых Лондонским пактом мер безопасности».**

Антисоветская установка польской информации

ВАРШАВА, 23 (ЗТА). Польская печать замолчала сообщение **ТАСС,** излагающее ноту советского правительства английскому и французскому правительствам, а также статью «Известий» по этому вопросу, переданные газетам **Польским агентством.** Одновременно близкая к правительству печать **излагает весьма подробно антисоветские выпады германской печати** по поводу советской ноты.

Разногласия между группой Розенберга и министерством иностранных дел

ЛОНДОН, 22. (ЗТА). В некоторых кругах подчеркивают **наличие признаков растущих разногласий между группой Розенберга и министерством иностранных дел.** Наличие разногласий дает здесь повод предполагать, что **визит Нейрата в Лондон будет более ценным, чем визит Саймона в Берлин.** Берлинский корреспондент **«Дейли телеграф»** пишет, что, по имеющимся данным, **влияние Розенберга вновь начинает усиливаться.**

СОЦИАЛ-ФАШИСТЫ СРЫВАЮТ ВСЕОБЩУЮ СТАЧКУ

ПАРИЖ, 22. (ЗТА). По сообщению из Брюсселя, бельгийское правительство запретило демонстрацию протеста против чрезвычайных декретов, назначенную на 24 февраля. Создавшаяся обстановка обсуждалась на чрезвычайном с'езде социалистической партии и реформистских профсоюзов. Большинством, представляющим всего 580 тыс. голосов, против 480 тыс., при 25 тыс. воздержавшихся, **решено отклонить предложение о проведении всеобщей забастовки и отказаться от демонстрации.** Вместе с тем, учитывая глубокое недовольство масс, выразившееся в выступлениях ряда делегатов, решено отозвать социалистических представителей из правительственной «национальной комиссии труда».

ТОВ. ДИМИТРОВ ПРИЗЫВАЕТ К БОРЬБЕ ЗА ОСВОБОЖДЕНИЕ РАКОШИ

ПАРИЖ, 23. (ЗТА). **«Юманите»** опубликовала призыв тов. **Димитрова** к трудящимся всего мира усилить борьбу за освобождение тов. **Ракоши.**

Советская опера в США. Актеры оперного театра в Кливленде, под руководством дирижера Артура Родзинского разучивают оперу Шостаковича «Леди Макбет Мценского уезда». Опера пойдет в Метрополитенте театре в Нью-Йорке и в оперном театре г. Кливленда

ИТАЛИЯ ОТПРАВЛЯЕТ ВОЙСКА В АФРИКУ

РИМ, 23. (ЗТА). Официально сообщается, что сегодня начинается отправка двух дивизий в Африку.

ЯПОНСКИЙ ПРОТЕСТ В РИМЕ

ЖЕНЕВА, 22. (ЗТА). В осведомленных кругах стало известно, что японский демарш (выступление) в Риме по поводу итальянских приготовлений в Восточной Африке **носил чрезвычайно энергичный характер и содержал даже будто бы угрозу ответных мер.**

ОСВОБОЖДЕНИЕ ИЗ-ПОД АРЕСТА 30 СОВЕТСКИХ ЖЕЛЕЗНОДОРОЖНИКОВ

ХАБАРОВСК, 21. (ЗТА). Как сообщают из Харбина, 17 февраля железнодорожной полицией освобождено 30 советских граждан — служащих КВЖД, арестованных большей частью в августе и сентябре прошлого года. Среди освобожденных шесть начальников станций: ст. Пограничной — **Калмыков,** ст. Хайлин—**Краев** и замещавший его **Гробер,** ст. Мадаоши—**Пауль,** ст. Муданьцзянь — **Рязанцев,** начальник раз'езда Сочинцы—**Жаричев,** четверо помощников начальника станции, арестованный еще в июле в Харбине гр. Шолом, ст. Пограничной—**Селивестров,** ст. Имяньпо — **Олейник,** дежурный по станции раз'езда Сочинцы **Иевлев,** начальник участка службы пути **Николаев,** начальник депо ст. Ханьдаохецзы **Горбунцев,** заведующий метеорологической станцией Муданьцзян **Курашев,** поездные машинисты **Лещенко, Плешаков, Шмырко, Чиняев, Матвейчук,** дорожный мастер службы пути **Азанов,** артельные старосты службы пути **Мамышев и Усачев,** рабочие службы пути **Бобылев, Курашев, Кондрашев, Пеночкин,** стрелочник **Дороган,** сторож **Житнев,** весовщик **Тарасенко,** конторщик **Войтенко** и телеграфист **Старухин.**

Вести отовсюду

○ 24 февраля в Швейцарии состоится референдум (всенародное голосование закона) **относительно закона об увеличении срока военной службы и увеличении военных расходов.** После проведенных компартией массовых рабочих собраний социал - демократическая партия вынуждена была присоединиться к борьбе против закона. Опасаясь волнений в день референдума, правительство мобилизует войска и фашистские отряды. (ЗТА).

○ Несмотря на запрет, во многих местностях Чехо - Словакии происходили **демонстрации безработных против дороговизны и безработицы.** В Пильзене при стычке с полицией арестовано 12 рабочих, в том числе коммунистический депутат парламента тов. **Прохаска.** В углепромышленном районе Кладно арестован коммунистический депутат т. Дворжак. (ЗТА).

○ 22 февраля, у входа в редакцию токийской газеты **«Иомиури»,** член фашистской организации «Бусинкай» («Общество воинствующего духа) **Нагасаки нанес редактору-издателю Сворики кинжалом глубокую рану в шею.** Жизнь Сворики в опасности. Нагасаки задержан. Сворики, как и убитый 9 марта прошлого года редактор **«Дзи Дзи» — Муто,** рассматривался фашистскими кругами, как представитель «либеральной партии» (ЗТА).

ВЫСТУПЛЕНИЯ СОВЕТСКИХ ДЕЛЕГАТОВ В ЖЕНЕВЕ

ТОВ. ШТЕЙН—ОБ АМЕРИКАНСКОМ ПРОЕКТЕ ПОСТОЯННОЙ КОМИССИИ ПО РАЗОРУЖЕНИЮ

ЖЕНЕВА, 21. (ЗТА). Сегодня на втором заседании так называемой комиссии общих соображений обсуждался американский проект создания постоянной комиссии по разоружению. С рядом соображений по существу проекта выступил советский делегат тов. **Штейн.**

Тов. Штейн заявил, что советская делегация с начала работ конференции по разоружению и даже еще на заседаниях подготовительной комиссии высказывалась за создание постоянной комиссии по разоружению, и напомнил о своем участии в ноябре 1933 г. в работах совещания, **выработавшего большую часть статей, вошедших теперь в американский проект.**

Затем тов. Штейн указал, что, по неизменному мнению советской делегации, создание постоянной комиссии по разоружению должно было не предшествовать, а увенчать конвенцию по сокращению и ограничению вооружений. Отсюда ясно, что, с точки зрения советской делегации, было бы преждевременным выносить решение о создании комиссии, обязанной контролировать и обеспечивать выполнение обязательств, взятых на себя государствами, в силу общей конвенции, покуда неясны еще перспективы такой конвенции.

«После этого нетрудно понять, — продолжал тов. Штейн, — почему сама советская делегация предлагала на ваше обсуждение проект постоянной конвенции мира, хотя и не выработано еще никакой общей конвенции по разоружению.

События, свидетелями коих мы ныне являемся, и которые служат предметом обмена мнений между различными министерствами иностранных дел Европы, подтверждают, мне кажется, обоснованность нашей позиции и ясно показывают, что **нет возможности разделять целостный комплекс, связанный с общей организацией мира.** Советская делегация может лишь выразить сожаление по поводу того, что вместо обсуждения конвенции об урезке вооружений мы дискутируем урезанную конвенцию. Видя однако вещи, как они есть, мы выражаем надежду, что сумеем придать этой конвенции, являющейся вводной частью к общей конвенции, достаточно силы и эффективности. И в этом смысле я считаю необходимым подчеркнуть первостепенное значение, придаваемое нами принципу реального и действенного контроля. Советская делегация не высказывается окончательно о создании постоянной комиссии, предусмотренной американским проектом, пока не будет установлен с достаточной точностью об'ем задач комиссии, соответствующих обязательствам, принятым на себя государствами».

Завтра состоится очередное заседание комиссии по организации контроля над производством и торговлей оружием. Будет обсуждаться американский проект контроля. В связи с этим комиссия общих соображений по предложению председателя **Буркена,** отсрочила продолжение работ до выяснения результатов обсуждения американского проекта.

ЖЕНЕВА, 22. (ЗТА). На заседании комиссии общих соображений после тов. **Штейна** выступил представитель Франции **Обер,** заявивший, что **между французской и советской делегациями нет разногласий по обсуждающемуся вопросу.**

ВЫСТУПЛЕНИЕ т. ВЕНЦОВА

ЖЕНЕВА, 22. (ЗТА). Выступая на заседании комиссии по регламентации и реализации контроля над производством и торговлей оружием, обсуждавшей американский проект, советский делегат тов. **Венцов** указал, что ни регламентация, ни публичность не уменьшат военного производства. **Этого можно достигнуть только реальным сокращением вооружений.** Затем тов. Венцов выразил удовлетворение по поводу того, что американский делегат **Вильсон** поддержал **советское предложение установить одинаковый контроль над государственной и частной военной промышленностью.** Поскольку американская делегация обещала внести поправки, имеющие целью не ограничивать регламентации и контроля только заказами, тов. Венцов подчеркнул, что **военную подготовку выражают не одни только текущие заказы.** Необходимо проникнуть в тайну производственной мощности предприятий. Определенное значение, — указал в заключение тов. Венцов, — имеют также **военный бюджет, балансы военных предприятий и капиталовложения в военное производство.**

Колхозницы Фатьма Юнус-кызы (колхоз им. Ленина, Караязского района) и Гюльханум Сулейман - кызы (колхоз им. Ворошилова, Люксембургского района) за осмотром ткани на выставке.

ВЫСТАВКА ТКАНЕЙ

На полках разложено 2.750 экспонатов тканей различных рисунков и расцветок. Какой богатый ассортимент! Сколько прекрасных тканей!

На прилавках—во всю ширь развернуты сатины, батисты, шифоны, мадепалам, нансук, маркизет, вольта, вельвет, ситцы, декоративные и мебельные ткани. Закавказская промышленность представлена несколькими экспонатами: суровой, отбельной, крашеной и кубовой бязью.

Здесь, на выставке, особенно выделяется продукция 1-ой государственной ситценабивной фабрики (б. Циндель), Трехгорной мануфактуры, 2-го Ивановского треста, Ленинградского текстильного треста. Из местных — хорошее впечатление оставляет продукция **ленинаканской фабрики им. «Майского восстания».**

Лучшие колхозники-делегаты, прибывшие на **первую межрайонную конференцию-выставку хлопчатобумажных тканей,** подбирают для своих районов текстильные изделия, готовят заявки.

Идет оживленный обмен мнений. Колхозники, колхозницы дают друг другу советы.

Колхозники Люксембургского района **Миллер** и **Экштейн** заявляют:

— Впечатление от выставки прекрасное, ассортимент и качество вполне подходящие. Особенно хороши ткани из искусственного шелка.

— Нашим молодым работницам, — подхватывает колхозница **Кромер,** — нужен батист, маркизет, шифон, мадепалам. Мы становимся зажиточными и в состоянии покупать лучшие ткани.

Товаровед Капубеев долго рассказывает группе колхозников Агбулах-Манглисского района — **Ваниеву, Будникову, Павловой**—о бельевой группе выставки, о ценах на бельевой материал.

Подумав, колхозники решили:

— Запишите бязь простынную!

— 135 или 154-сантиметровую? — спрашивает товаровед Капубеев. Записаны оба сорта. Особенный спрос пред'является к широкой белой бязи.

Колхозница Катерина Мерц очарована выставкой.

— Красота, прекрасная продукция!

Мнение о выставке других делегатов, прибывших на конференцию, мало отличается от восторженного отзыва Катерины.

Колхозницы **Горабаджи** и **Мамедова** из Караязского—хлопкового—района Грузии с гордостью рассматривали выставленные экспонаты.

— А ведь это все сделано из нашего хлопка, который мы так усердно сеем и собираем!

Высокая немолодая, но бодрая колхозница **Фатьма Мамедова** торопливо говорит:

— Я уже собираю в день 73 кило хлопка! А теперь я буду работать еще лучше! Я вижу, какие прекрасные ткани получаются из хлопка!

— Непременно расскажу о выставке тканей у себя в колхозе «Мировой Октябрь».

Вместе с караязцами приехала и заведующая местным кооперативом, тов. **Азизова Соня.** Она тщательно осматривает все образцы. Когда надо будет составлять заявки, Азизова будет уже знать, что опрашивать.

Организованная грузинской базой Союзхлопкосбыта выставка хлопчатобумажных тканей наглядно показывает, как широко могут быть удовлетворены все растущие запросы рабочих и колхозников Союза.

МИХ. АВАНЕСОВ.

КВАРТИРЫ СПЕЦИАЛИСТАМ

Строительный трест Тифсовета — Жилкоммунстрой — полностью закончил строительство первого корпуса домов специалистов в Сабурталло, строящихся по решению СНК СССР.

По окончании строительства техническая комиссией Тифсовета было проведено обследование всех отстроенных квартир. Все отдельные недоделки, обнаруженные комиссией, были затем исправлены Жилкоммунстроем и повторный технический осмотр отметил вполне удовлетворительное состояние всего корпуса.

Управление жилищного хозяйства Тифсовета уже начало вселение жильцов в квартиры первого корпуса.

Первый корпус состоит из 32 квартир, каждая квартира имеет 4 комнаты (одна отводится для домработницы), кухню, ванную, кладовую, уборную. Все комнаты имеют электрическое освещение, паровое отопление, водопровод.

Площадь вокруг корпуса залита асфальтом. От дома к Военно - грузинской дороге ведет специально проложенная дорога.

Сейчас форсируются работы по окончанию строительства второго корпуса также на 32 квартиры.

Готовность строительных работ выражается в 60 проц. Началось перекрытие крыши.

Строительство второго корпуса домов специалистов должно быть закончено в августе текущего года.

Телефонная станция на фабрике

23 февраля, в день 14-летия советской Грузии, на Тифлисской суконной фабрике состоится пуск внутренней телефонной станции. На фабрике установлен коммутатор на 50 номеров.

САНАТОРИЙ В ТИФЛИСЕ

Уже несколько лет в Тифлисе, на Боржомской улице, существует санаторий при туберкулезном диспансере. Задача этого санатория — предоставить санаторный режим, без отрыва от производства, рабочим, заболевшим первичной формой туберкулеза.

В санаторий попадают лучшие ударники металлисты, текстильщики, табачники, печатники, швейники, отобранные специальной комиссией. Сейчас же после работы они приходят в санаторий, переодеваются, тщательно моются, получают необходимое питание и отдых.

В санаториях — тщательный врачебный контроль, больные получают необходимые лечебные процедуры. Проводя ночь в санатории, больные встают с гудком, получают молоко, хлеб, масло и, позавтракав, отправляются на работу. Вслед за уходом ночной санаторной смены приходит дневная, и так ежедневно, в течение всего года.

Больному, попадающему в санаторий, запрещено приносить свои вещи, он имеет определенную посуду, белье, полотенце. Обязательная чистка зубов, души, полоскание рта, обтирание приучают больных к соблюдению необходимых условий санатория и чистоте, делают их проводниками этих идей в быту и на производстве.

В санатории часто устраиваются беседы, лекции врачей, вечера самодеятельности, игры. К услугам больных — красный уголок с пианино, радио, всевозможными играми.

Санаторий имеет свой актив ударников тифлисских предприятий — больных побывавших в нем и активно агитирующих за его идеи. За время существования санатория, на заводах снизилось количество больных, нуждающихся в посылке в дома отдыха и санатории.

Тифлисский санаторий — единственный в Закавказье. За четыре года своего существования он проделал огромную работу среди ударников тифлисских предприятий, добившись исцеления многих сотен больных и не оторвав их от производства.

Э. Ш.

Зам. отв редактора Ф. ШЕВЧЕНКО

МЕЖДУНАРОДНЫЙ ШАХМАТНЫЙ ТУРНИР

СЕДЬМОЙ ТУР

МОСКВА, 23. 7-й тур оказался чрезвычайно интересным.

Лидер турнира **Ботвинник** встретился 23 февраля за шахматным столиком с гроссмейстером Штальбергом. В течение пяти с лишним часов длилась борьба за выигрыш. Защитившись от атаки белых на королевском фланге, черные (Штальберг) все же не смогли уравнять игру. В эндшпиле (конец игры) одно время казалось, что Штальберг выигрывает. Многочисленные зрители, собравшиеся в зале, с затаенным дыханием следили за каждым движением фигуры на демонстрационной доске. Лидер турнира с исключительным хладнокровием выходит из матовой сети, проводит комбинацию, в результате которой черные теряют двух коней за ладью и быстро **сдаются.** В зале аплодисменты.

Но не только эта партия определяла интерес седьмого тура. Вчера молодой ленинградский мастер **Алаторцев выиграл** у чемпиона Москвы **Рюмина.**

Партия **Кан — Шпильман** (ортодоксальная защита ферзевого гамбита) после ряда разменов, на 30 м ходу была признана **ничьей.**

Партия **Ласкер — Рабинович** также закончилась **ничьей. Вера Менчик** в старо-индийской партии против **Рагозина сдалась.**

Партия **Гоглидзе — Левенфиш** была закончена **вничью.**

В. А. Алаторцев.

В связи с тем, что противник **Капабланки**—гроссмейстер **Пирц**—чувствовал себя нездоровым, игра происходила в отеле «Националь». Из отеля по телефону передавался каждый ход партии, которая демонстрировалась на большой доске. Незадолго до перерыва по телефону сообщили, что партия закончилась **вничью.**

После перерыва **Лилиенталь выиграл** у **Чеховера, Лисицин** сделал **вничью** с **Романовским.** Партия **Богатырчук — Флор** отложена примерно в равном положении.

ВОСЬМОЙ ТУР

Одной из первых в восьмом туре закончилась партия **Рюмина** с **Гоглидзе.** В русской партии **Гоглидзе** (черные) без всякого затруднения уравнял игру и согласился на предложенную ничью.

Вера Менчик проиграла чемпиону Юго-Славии **Пирцу.**

Капабланка точной игрой вынудил **Кана** сдаться.

Ботвинник в английской партии с **Алаторцевым** не смог найти путей к выигрышу и согласился на ничью.

Штальберг получил уже в дебюте лучшее положение в партии с **Лилиенталем.** Хорошей игрой Штальбергу удалось выиграть качество, а затем и партию.

Очень интересно протекала партия **Штильмана** с **Ласкером.** Шпильман (белые) в шотландской партии пошел уже в самом дебюте на ряд упрощающих разменов, и казалось, что партия пошла в ничейное русло.

В попытках осложнить игру Ласкер допустил неточность и потерял две пешки, попав в безнадежное положение. Но при всей явной безнадежности позиции Ласкер продумал интересную систему защиты и с изумительной точностью отражал все угрозы Шпильмана. К перерыву Ласкер отыграл пешку и принял предложенную ничью.

Романовский выиграл у **Рагозина. Флор** отложил партию с **Чеховером** в ничейном положении. **Левенфиш** в отложенной партии с **Лисицыным** имеет шансы на выигрыш. Партия **Рабиновича с Богатырчуком** — отложена.

ПОЛОЖЕНИЕ ПОСЛЕ ВОСЬМОГО ТУРА

Ботвинник 7, Левенфиш 5 (одна отложенная), Ласкер 5, Флор 4½ (2 отложенных), Капабланка 4½ (одна отложенная), Рюмин и Рагозин по 4½, Лилиенталь 4 (одна отложенная), Шпильман 4, Лисицын 3½ (две отложенные), Гоглидзе и Романовский по 3½ (по одной отложенной), Кан 3½ Пирц 3 (одна отложенная), Алаторцев и Штальберг по 3, Рабинович 2½ (2 отложенные), Чеховер 2 (одна отложенная), Богатырчук 1½ (3 отложенные).

БОТВИННИК—ШТАЛЬБЕРГ

(Играна в седьмом туре)

ФЕРЗЕВЫЙ ГАМБИТ

Ботвинник	Штальберг
1. c2—c4	e7—e6
2. Kb1—c3	d7—d5
3. d2—d4	c7—c5
4 c4:d5	e6:d5
5. Kg1—f3	Kb8—c6
6. e2—e3	c5—c4
7. Cf1—e2	Cf8—b4
8. 0—0	Kg8—e7
9. e3—e4	d5:e4
10. Kc3:e4	0—0
11. Ce2:c4	Cc8—g4
12. a2—a3	Cb4—a5
13. Cc4—a2	Ca5—b6
14. h2—h3	Cg4:f3
15. Фd1:f3	Kc6:d4
16. Фf3—h5	Ke7—f5
17. Cc1—g5	Фd8—d7
18. Фh5—g4	Kpg8—h8
19. Лa1—d1	Фd7—e6
20. Ke4—c3	Лa8—e8
21. Ca2—b1	Фc6—e6
22. Лf1—e1	Фe6—c8
23. Kc3—d5	h7—h6
24. Kd5:b6	a7:b6
25. Cg5—d2	Лe8:e1+
26. Лd1:e1	Лf8—d8
27. Cd2—c3	Фc8—c5
28. Фg4—e4	Фc5—c6
29. Фe4—f4	Фc6—b5
30. Kpg1—h2	Kph8—g8
31. Лe1—e5	Фb5—f1
32. Cb1:f5	Kd4—e2

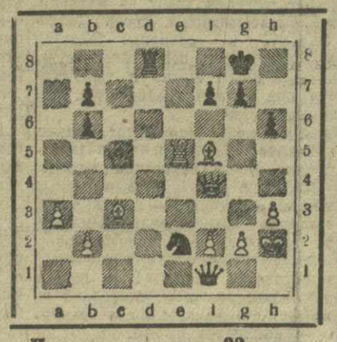

Положение после 32 хода черных

33. Cf5—h7	Kph8—g8
34. Лe5:e2	Фf1:e2
35. Фf4:f7	сдался

Государствен. драматич. театр им. А. С. Грибоедова

26 фев. 1 сп. 3 аб (2 в СЕРИИ) | 27 фев. 4 сп. 2 аб. | 28 фев. вне аб.

Безумный день или женитьба Фигаро | Чужой ребенок | Безумный день или женитьба Фигаро

Билеты продаются. Начало в 8 ч. веч.

Билеты с датой 28 фев. (1-й сп. 3 аб. 2 серия)—действ. на 26 фев. В кассе театра ежед. продажа, выдача абон. 2-й серии и пост. мест. Прием заявок на абон. и пост. места продолжается

Государственный театр ОПЕРЫ и БАЛЕТА ТЕЛЕФОН 8-04 47

Сегод. 9 сп. 11 аб. | 26 фев. 9 сп. 10 аб. | 27 фев. 9 сп. 13 аб.

Лебединое озеро | ЧИО-ЧИО-САН | АБЕСАЛОМ и ЭТЕРИ

Абоненты не оплат. 9 взноса по своим абон. за день до с'ого спект. на спект. не допуск. и места их поступ. в прод. Кассы откр. дн. с 11—4 ч. Веч. с 6—9 ч. Начало спект. в 8 ч. вечера

Ст. судебный исполнитель Сталинского района

В. П. Джанашия

об'являет, что 26 февраля 1935 г., в 12 ч дня

в гор. Тифлисе на складе Тифлис. райпотребсоюза по ул Калинина (б Николаевская). № 54

назначены торги на продажу разных товаров и имущества Тифлисского райпотребсоюза. Имущество оценено в 8000 руб.—на удовлетворение претензии Тифлисской межрайонной базы Всекопсбыта согласно решения Госарбитража при СНК ССР Грузии по приказу за № 2/1614 от 7 мая 1934 года.

Исполнитель Народного суда В. П. Джанашия

СЕГОДНЯ 6-й цикл. Вся программа новая

ГОСЦИРК

Любимицы Тифлиса сестры КОХ

Выступление дрессировщика животных Леонида Иванова

4 ЦАПА 4 гладиаторы

Комбинац. акт рекорд баланса 2 Кухарч

Ежевечер. Начало в 8-30 в.

9 ДОНВАЛЬДО 9 прыгуны | 5 КРОНЕЦ 5 жонглеры

Назначенное на 24 ДНЕВНОЕ представление переносится на 25. Начало в 2 ч. дня

Звук кино-театр Октябрь 5-30 7-30 9-10 11

Ударник 6-30, 8, 9-40 11

Гемп 5-30, 8, 9-30, 11

Звук кино-театр им. Р. ЛЮКСЕМБУРГ 5-30 8-30 10-30

ИМ. 26

Звук джаз ком. Веселые ребята с 14 ч. дня до 4 ч. пред. продажи билетов для организаций

Худож. фильм Новая эка худ. фильмы Броненосец Потемкин Реж. С. Эйзенштейн

2 БУЛЬДИ 2

Звук худ. фильм Златые горы" днем Последняя обида"

Звук фильм „Олимпиада в искусств народов Востока"

Высш. математика, сопротивление материалов, теория, механ. элемен. математика и физика. Подготовка в ВУЗ за 1 месяц. А. З. Свенко, ул. Кано, 105. 3—2

КРАСНОЗНАМЕННАЯ ТИПОГРАФИЯ ИМ. А. Ф. МЯСНИКОВА, ИЗДАТЕЛЬСТВО «ЗАРЯ ВОСТОКА», ПРОСПЕКТ РУСТАВЕЛИ, 36. УПОЛ. ГЛАВЛИТА — 4948.