Пролетарии всех стран, соединяйтесь!

ЗАРЯ ВОСТОКА

Год издания II-й

ОРГАН ЗАККРАЙКОМА ВКП (б) и ЦИК ЗСФСР

Среда, 4 января 1933 г. № 4 (2815)

Убрать весь хлопок с полей!

Больше классовой бдительности, крепче удар по кулаку и его пособникам—организаторам саботажа заготовок

Выращивать и воспитывать колхозный актив

Остатки разгромленного, но еще окончательно недобитого кулачества продолжают оказывать бешеное сопротивление социалистическому наступлению, организуя контрреволюционный саботаж мероприятий пролетарского государства. С помощью кулацких пособников, врагов партии с партбилетом в кармане, с помощью оппортунистов остатки кулачества проникают в колхозы и, играя на еще не изжитых частнособственнических инстинктах отсталых слоев колхозников, опираясь на рваческие элементы, пытаются взорвать колхозы изнутри.

Примером того, как кулачество использует притупление классовой бдительности в отдельных парторганизациях в целях своей подрывной контрреволюционной работы по срыву заготовок и провалу обязательств перед государством служат районы Закавказья, занесенные на черную доску. Основное место среди них занимает Агдашский район, где в результате чистки десяти ячеек выброшено из партии 47 чел. из 120. Из партии исключены разложившиеся люди, перерожденцы, двурушники, прямые предатели, сросшиеся с классовым врагом.

Если кулачество этих районов и добилось известных успехов в срыве хлопкоуборочной кампании, то именно в силу того, что парторганизации этих районов утратили классовую боеспособность, проявили преступное равнодушие к пребыванию в партии всех этих классово - чуждых и разложившихся людей, всех этих махровых оппортунистов, оказывающих прямое пособничество кулаку.

Из Агдашской чистки должны быть сделаны все необходимые выводы. Надо отчетливо уяснить каждой партийной организации, каждому коммунисту в отдельности, что в современных сложных условиях классовой борьбы в деревне требуется крепкая большевистская сплоченность и железная дисциплина, ясное понимание политических задач, исключительно высокая революционная бдительность ко всем проискам классового врага и его агентуры, четкое оперативное выполнение всех директив.

Классовый враг не спит. Расхлябанность, безрукость безхребетно-либеральное и примиренческое отношение к врагам пролетарской диктатуры, дезорганизаторам социалистического строительства, носителям мелкобуржуазной распущенности и разгильдяйства—должны быть решительно выкорчеваны из практики работы всех организаций.

Всю практическую работу поднять на уровень актуальных политических задач, придать ей боевой оперативный характер — такова задача.

Но вести работу по - боевому это не значит командовать и администрировать. Каждый шаг практической работы должен осуществляться на основе развертывания массово - разъяснительной и воспитательной работы, на основе организации и сплочения вкруг партии лучших сил колхозников и трудовых единоличников.

Чтобы возглавить растущую политическую активность масс, надо вырастить, воспитать и закалить в борьбе с кулаком колхозный актив. В этом в настоящий момент состоит важнейшая политическая задача всех наших деревенских партийных организаций.

Партия всегда обращала и обращает огромнейшее внимание на организацию широкого беспартийного актива. «Если бы коммунисты замыкались в свою скорлупу, отгораживаясь стеной от беспартийных, они загубили бы все дело. Если коммунистам удалось покрыть себя славой в боях за социализм, а враги коммунизма оказались разбитыми, то это между прочим потому, что коммунисты умеют привлекать к делу лучших людей из беспартийных, они умели черпать силы среди широких слоев беспартийных, они умели окружать свою партию широким беспартийным активом». (Сталин).

Кое-где до сих пор идут споры о том, можно считать колхозным активистом. Часто в актив зачисляются люди совершенно не занятые в колхозном производстве, ничем себя не проявившие. Люди считаются активистами только потому, что они занимают административно - хозяйственные должности в колхозе (кладовщики, завхозы, счетоводы).

В колхозный актив зачисляются нередко и те, которые целыми днями торчат в правлении колхоза или в сельсовете и выполняют маловажные поручения.

В то же время подлинные ударники производства, лучшие бригадиры, умеющие в труднейших условиях своевременно выполнять ответственные задания, от которых зависит успех основных кампаний, но неумеющие или стесняющиеся выступать на собраниях, — такие люди в актив не зачисляются. Очень часто не считаются активистами ударники полеводческих бригад, лучшие кузнецы, водители тракторов и других сложных сельхоз. машин. Имеют место и такие случаи, когда актив создается бюрократически, путем механического «назначения в активисты»

В некоторых колхозах в актив пробираются кулацкие элементы. Кулак, затесавшийся в колхозный актив, пользуясь своим положением активиста, ведет свою подрывную контрреволюционную работу.

Грубейшим искажением директив партии являются такие факты, когда некоторые партийные ячейки ограничивают рамки актива только бывшими бедняками, батраками и считают, что вовлечение в актив колхозников — бывших середняков, — невозможно. Нередки и такие случаи, когда в колхозный актив закрывают доступ колхозницам, зарекомендовавшим себя лучшими ударницами.

Самотек, механический подход при подборе колхозного актива — вреднейшее проявление оппортунизма.

Колхозным активистом не может быть лодырь, бездельник, который проявляет активность не на производстве и в борьбе за выполнение ответственных хозяйственно - политических задач, а затрачивает время на долгие и пустые словотрепания на собраниях.

Подобные пустозвоны вызывают лишь законное недовольство со стороны колхозников, добросовестно выполняющих свои производственные обязанности. К сожалению не мало еще таких горе-активистов среди коммунистов и комсомольцев отдельных наших колхозных ячеек. Вместо выполнения авангардной роли на колхозном производстве многие из этих «активистов», чванятся своим партийным положением, осмеливаясь третировать честных беспартийных колхозников.

Разоблачая кулацкие элементы, пролезшие в колхозы и в их актив, разоблачая вместе с ними и всех лжеактивистов, партийные организации должны вести упорную работу по сколачиванию и выращиванию колхозного актива из ударников колхозного производства — участников соцсоревнования, бригадиров, которые доказали своей работой, что они умеют бороться за организационно - хозяйственное укрепление колхозов, за выполнение всех государственных обязательств, умеют бороться против кулаков и кулацких влияний.

Колхозным активистом является тот, кто не только сам хорошо работает на производстве, но умеет организовать работу и других, ведет борьбу против лодырей, нарушителей трудтдисциплины, рвачей, расхитителей общественной собственности.

Организация колхозного актива требует большой политической чуткости, требует серьезной повседневной работы. У нас есть такие партячейки, которые при каждом новом секретаре, для каждого вновь приезжающего уполномоченного составляют новые списки актива. Грош цена подобной организации актива. Партячейки, правления колхозов должны близко знать каждого активиста, заниматься им постоянно, а не от случая к случаю. Хорошая постановка учета актива, его работы, правильная расстановка активистов по бригадам, фермам и отраслям хозяйства колхоза имеют огромное значение.

Содержание и методы работы с активом — вопрос, который требует внимательного подхода при его разрешении. Работники некоторых районов оправдывают свою бездеятельность, ссылками на то, что о работе с активом «нет подробных инструкций».

Содержание работы с активом четко определено в ряде директив партии. Указания партии сводятся к тому, что колхозный актив должен быть решающей силой в колхозе, главной опорой партячеек в борьбе с кулачеством при проведении всех хозяйственно-политических кампаний на селе. Колхозный актив должен быть тесно связан с колхозной массой. Основным звеном для работы с активом должна быть колхозная бригада. Собрание актива, производственное совещание, привлечение активистов на правления колхозов, вовлечение их в кружки по повышению политических агротехнических и общеобразовательных знаний, индивидуальные беседы и т. д.—вот многообразные живые формы работы с активом, которые в каждом селе, в каждом колхозе будут обогащаться и дополняться на основе разностороннего местного опыта.

Мы имеем массу примеров героической самоотверженной работы колхозных активистов, особенно в тех колхозах, где с активом ведется систематическая воспитательная работа. Именно в этих колхозах в моменты кулацкого саботажа активисты бросались на самые ответственные участки работы, показывали образцы классовой сознательности и производственной активности, заражая личным примером рядовых колхозников.

Работа с активом должна быть организована так, чтобы колхозный актив давал примеры высокой производительности труда, примеры социалистического отношения к обобществленным средствам производства, к выполнению обязательств перед государством, примеры беззаветной преданности делу колхозного строительства. Такой актив всегда будет пользоваться огромным уважением и явится подлинно ведущей силой, опорой партячеек во всей работе на селе.

Сплотить колхозный актив вокруг партячеек и, опираясь на него, мобилизовать революционную активность всей массы колхозников в борьбе с кулацким сопротивлением сбору хлопка и заготовок сельхоз. продуктов, в борьбе за образцовую подготовку к весеннему севу, за повышение урожайности за социалистическое перевоспитание колхозников — таковы важнейшие задачи всех деревенских парторганизаций ЗСФСР.

В Азербайджане заготовлено 80 ПРОЦЕНТОВ ПЛАНА

БАКУ (По телефону). По всем районам Азербайджана на 2 января план сдачи хлопка-сырца на скуппункты, по сведениям Аззаготхлопка, выполнен на 79,2 проц.: сдано 106.870,4 тонны. Продолжают сбор хлопка и районы выполнившие план. На 2 января Агджабединский район выполнил свой план на 102,3 проц., Карягинский на 126,9 проц. Джебраильский на 101,2 проц. Приближаются к полному завершению хлопкозаготовок Али-Байрамлинский район — 97,1 проц. Куткашенский район — 96,9 проц., Агдашский — 95,5 проц. и Гянджинский 92,3 проц.

Самые отстающие районы сейчас: Зангеланский, выполнивший план на 47 проц., Казахский—47,4 проц. Нахичеванский ССР — 48,9 проц. плана.

★ ★ ★

Заготовки египетского хлопка в Азербайджане как по совхозному так и по колхозному секторам проводятся недопустимо медленными темпами. На 2 января 1933 года на скуппункты сдано 1.290,3 тонны египетского хлопка, что составляет всего 51,6 проц. По совхозам сбор египетского хлопка далеко отстал от реальных возможностей сбора. Так по совхозу им. Азизбекова годовой план сбора египетского хлопка на 2 января выполнен только на 46,8 проц. — собрано 14.5 тонн. Совхоз им Сталина свой план выполнил на 82,8 проц., или 987 тонн Только Али-Байрамлинский район по сравнению с другими районами относительно не плохо справляется со сбором драгоценного египетского хлопка. На 2 января Али-Байрамлинским районом сдано на скуппункты 637,6 тонн или 81,5 проц.Остальные районы свои задания по сбору египетского хлопка выполняют очень слабо. Например Бардинский район сдал всего 32,2 проц., Кюрдамирский 59.4 проц., Агдашский — 38,8 проц. и т. д.

Недопустимо медленный сбор — результат слабого внимания, уделяемого на местах египетскому хлопку, результат кулацкой агитации, направленной на срыв сбора ценнейшего сырья. Сбор египетского хлопка на местах необходимо поставить под особый контроль партийных организаций.

ОСВОБОЖДЕННЫЙ ХЛОПОК

Собрание началось в 9 час. вечера. В порядке дня только один вопрос —о хлопке.

Спокойное лицо докладчика оживляется. Тов. Петросян, член ЦК КП (б) А, работает уже месяц в этом колхозе на уборке хлопка. Он хорошо знает колхозников. Он говорил уже с каждым из них. Вот почему его доклад так горяч. Вот почему такая тишина.

★ ★ ★

В колхозе 400 трудовых книжек. В колхозе 14 партийных билетов и кандидатских карточек. 89 комсомольских билетов. На полях колхоза «Парижской коммуны» хлопка много. На этих полях работает уже несколько дней буксир. Солнце, ветерок зовут на работу.

Но, при всех этих данных, на 20 декабря выполнено только 70 проц. плана сбора.

Почему?

Потому, что...

Из 400 трудоспособных работают и по сей день, в среднем, сто с небольшим человек. Из 89 комсомольцев, на полях всего 8 человек остальные—в селении. При сборе на земле и кустах остается почти половина хлопка. Собирают значительно меньше нормы.

А это все потому, что **внутри колхоза засели кулаки.** Кулацкое влияние захлестнуло колхоз. Коммунисты и батраки запуганы кулачьем. Кулак против сбора и сдачи хлопка советскому государству. Кулак хочет, чтобы наши текстильные фабрики и хлопковые заводы голодали и были без работы. Кулак овладел колхозом.

Докладчик поискал глазами. Протянутая рука будто толкнула указательным пальцем лицо сидевшего на корточках в далеком углу. Лицо скрылось. Глаза докладчика иронически сощурились. Вопрос с усмешкой придвинул лицо председателя колхоза Герасима Ширинова к фонарю.

— Вот тот, что спрятался в углу, Чали Григорьев,—кулак?

Председатель колхоза, помявшись, ответил утвердительно.

— А этот, вот перед мной сидит, —и палец показал,—твой родственник, Мелик Ширинов, кулак?

— Кулак, но...

— Бывший?! А сколько их, этих бывших кулаков, в колхозе? И когда они перестали быть кулаками? Товарищи колхозники - батраки! Пусть то, что сдерживалось запугиваниями, прямым террором кулака, пусть это все сегодня вырвется наружу. Лицом к лицу!

Собрание зашевелилось. Одни глаза горели ярко, другие тускнели, прикрывались тенью бровей. Одни головы поднялись, потянулись к свету, другие поникли, прячась в темноту. Махорочный туман рассеивался, таял.

Докладчик замолк. Лицо опять стало спокойным и бесстрастным. Шуршанье паузы прервалось громким гулом. В разных местах сверкнули спички. Задрожали огоньки трубок, папирос. Несколько человек, пряча головы, выкарабкались к выходу и скрылись за дверью.

— Кто хочет слово?

Десятки рук разрезали махорочный туман. Землянка снова стихла.

Кто до революции был сельским старшиной и управляющим имением помещика Тагиева? Кто до 1931 г., включительно, был лишен права голоса, а сейчас в колхозе занимает пост «бригадира по скоту»? **Ишхан Ваниев.**

Кто недавно по дороге на поле заявил, что он «умирает» с голоду и затем своей агитацией вернул группу колхозников обратно в село? У кого в этот же день была грандиозная попойка с 15 гостями. У кого с 7 по 14 декабря скрывался родственник, известный во всем районе бандит Карапет Арутюнов (он же Бабаев)? Кто как-то раз заявил партийцу — председателю сельсовета, —что **«сегодня ваша власть, но, если ты будешь меня прижимать, то когда вернется наша власть, я тебя на куски изрежу»?** Это—**Мелик Ширинов.**

Кто держал с 1923 и до 1930 года батрака и за его 7-летнее батрачество заплатил только одну корову? Имел баранту, рогатый скот, лошадей, которых перед тем, как вступить в колхоз перерезал и продал? Кто сейчас занимается агитацией против уборки? Это—**Чали Григорьян.**

А вот «виртуоз» кулацкой борьбы против сбора хлопка **Агаджан Атакишев,** собирающий колхозников в рабочее время вокруг себя чтением и рассказами старинных сказок.

Кто такие **Мартирос Мартиросов, Бабали Огаджанов, Тарсович, Севи Григорьян, Давид Мартиросов?** Все это—бывшие кулаки и подкулачники занимающие сейчас в колхозе командные высоты, срывающие всеми способами хлопкоуборку. Все это «колхозники», агитирующие бедняков единоличников за... невступление в колхоз.

А кто **Ерем Погосов и Саркис Калашян?** Это—обладатели партийных билетов, родственники предколхоза, открыто агитирующие за невыход в поле и дезертирующие с работы под лозунгом «пусть собирают те, кого премировали, как ударников».

Почему они в колхозе? Почему они руководят колхозом? Потому, что председатель колхоза **Герасим Ширинов** — родня многим из них и сам тоже имеет темное прошлое.

★ ★ ★

Комната гудела, как медный колокол, от голосов, вскрывавших социальное нутро колхоза.

Вырвалась наружу сдерживаемая долгие годы батрацкая классовая ненависть. Голоса прерывались голосами. Один говорил за многих. Все поддерживали одного

В прениях выступал батрак.

Голосовали исключение из колхоза разоблаченных.

— Кто за?

Густой лес рук закрыл свет лампы.

— Кто против?

И ни одна рука не поднялась.

Собрание закончилось в 5 часов утра.

Восемь часов успешно проведенной классовой схватки сделали свое дело.

Сегодняшнее утро по-новому улыбнется колхозу. Сегодня колхозники из тех, что настоящие, выйдут в поле с поднятой головой. Сегодня нет страха! Есть радость победы над классовым врагом.

ПАВ. ОВСЯННИКОВ.

Барда.

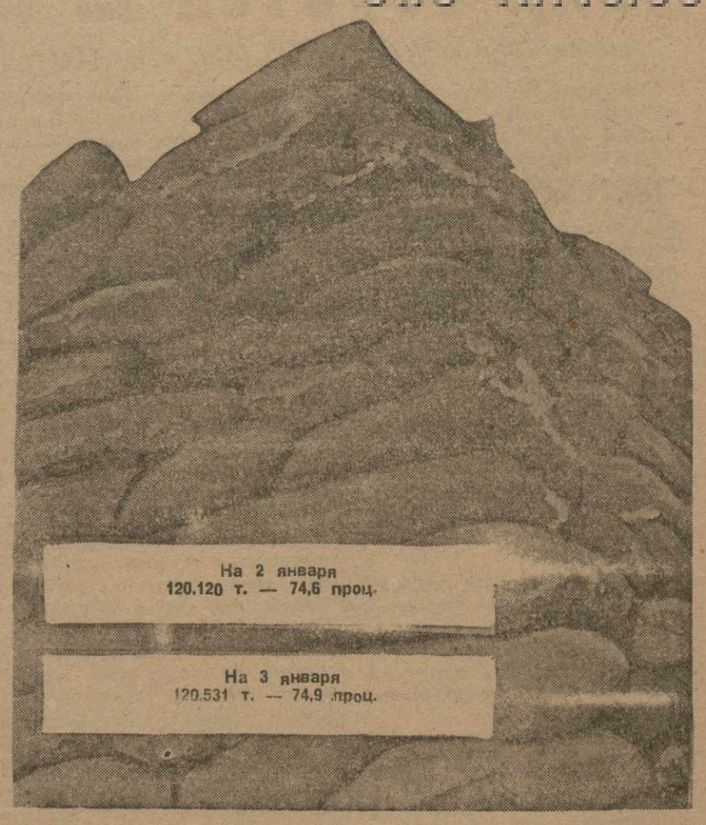

Заготовка хлопка-сырца в ЗСФСР

на 3-е января 1933 года (в тоннах)

Респуб.	Годов. план	Заготовлено	В проц. к плану
Азербайджан . .	135.000	106.871	79,2
Армения	14.500	10.204	70,4
Грузия.	11.500	3.456	30,1
Итого по ЗСФСР	161.000	120.531	74,9

В общую заготовку по республикам включается и сдача по твердым заданиям.

Уполномоченный Союззаготхлопка КУЗНЕЦОВ

План мясозаготовок в ЗСФСР перевыполнен

Под испытанным руководством большевистского ЗКК ВКП (б) и ЦК республик ЗСФСР, в непримиримой борьбе с кулачеством и его агентами, со всяким видом оппортунистического сопротивления, Закготскот ЗСФСР, развертывая соцсоревнование, ударничество, широко популяризируя новое постановление о скотозаготовках среди трудящихся масс при активном участии районных организаций, план мясозаготовок ЗСФСР четвертого квартала в размере 85.680 центнеров на 31 декабря перевыполнил. Заготовлено 87.797 центнеров, или 101,3 проц. плана. По отдельным республикам выполнение плана выражается: по Азербайджану, по неполным данным,—80,8 проц., по Армении на 25 декабря—114,8 проц. и по Грузии на 28 декабря—116,2 проц. Заготовки продолжаются.

Управляющий Закзаготскот САКОВ.

Добыча нефти

БАКУ. (По телефону). 2 января промыслами Азнефти добыто 30.867 тонн нефти—на 387 тонн меньше, чем накануне. Программа выполнена на 91.9 проц.

Новая производственная программа по добыче нефти из решающих промыслов Азнефти наиболее успешно выполняется промыслом им. Орджоникидзе—97,4 проц.

Удовлетворительно, но пока еще не полностью выполняется программа и по Ленинскому промыслу—91,3 проц.

Продолжает отставать Сталинский промысел, недовыполнивший суточное задание на 15,2 проц.

Кара-Чухур перевыполнил производственную программу на 1,2 проц.

Пута-Шубаны — на 9,3 проц.

Остров Артема выполнил программу только на 77,8 проц.

Нефте-Чала—на 95,2 проц.

Программа полностью осваивается попрежнему краснознаменным Кировским промыслом, выполнившим задание на 102.5 проц.

За два дня по всему тресту добыто 62.121 тонна нефти, что составляет 92,5 проц. производственного плана.

НЕ ТЕРЯЯ НИ ОДНОГО ДНЯ

РАЗВЕРНУТЬ БОЕВЫМИ ТЕМПАМИ ПОДГОТОВКУ К ВЕСНЕ

МТС отвечают за зябь и арат, заводы—за хлопковые семена

Подготовка к весенней хлопковой кампании в ЗСФСР проходит неудовлетворительно. Вместо плановых 153.000 га на 25 декабря поднято хлопковой зяби всего 60.032 га, или 39 проц. Особенно отстает взмет зяби в Азербайджане. Такие темпы зяблевой пахоты ни в какой мере не обеспечивают окончание ее к сроку—20 января. Выполнение плана зяби требует, чтобы ежесуточно в ЗСФСР вспахивалось не менее 4.000 га. Эту норму можно выполнить при условии умелого использования тракторного парка и живой тягловой силы. Между тем, живая тяга в пахоту зяби, как следует, еще не включена. Из всего вспаханного клина живым тяглом поднято примерно только 13-15 проц. Особенно сильное отставание имеется в единоличном секторе.

Впереди по выполнению плана зяблевой вспашки идет Караязский район, давший выше 100 проц. плана. Ряд же районов чрезвычайно сильно отстает. Сигнахский район, например, до последнего времени не вспахал под хлопок ни одного га зяби.

Зимний арат проводится также чрезвычайно плохо. На 25 декабря из плана в 108-725 га в ЗСФСР было залито всего 6.839 га, или 6.8 проц. плана, при чем сильнее всего отстает в проведении арата Азербайджан. Основные причины, мешающие быстрому разворачиванию работ по зимнему арату, следующие: отсутствие до последнего времени уточненных и утвержденных плановых заданий по районам и календарным срокам, слабая массово-разъяснительная работа среди колхозников и трудовых единоличников и отсутствие увязки в работе отдельных организаций по арату с ходом других сельхоз. работ.

Обеспечение семенным материалом предстоящего хлопкового сева проходит также неудовлетворительно. К 25 декабря на хлопковых заводах было заготовлено около 9 тыс. тонн семян, или 37,8 проц. плана, при чем отобранные для сева семена хранятся крайне небрежно.

Вследствие слабой работы соответствующих организаций, завоз и распределение минеральных удобрений к весне идут очень медленно. До последнего времени между Тракцентром и соответствующими об'единениями не заключены договоры на поставку химических удобрений. В результате, из требуемых например, 4.107 тонн сульфатаммония занаряжено было еще недавно только 20 проц., из 10.599 тонн суперфосфата около 25 проц.

Важнейшим недочетом в области подготовки к хлопковой весне 1933 года является также отсутствие урегулированности вопроса о контрактации хлопка и мероприятий, связанных с нею. До сих пор, например, не получил окончательного разрешения вопрос о том, кто должен вести агропроизводственное обслуживание трудовых единоличных хозяйств и каков порядок проведения контрактации хлопка у единоличников.

Все это свидетельствует о крайней вялости в темпах подготовки к хлопковой весне. Между тем, успех в деле борьбы за будущий высокий урожай хлопка решается четкой подготовкой сейчас. Сроки этой подготовки проходят — необходимо немедленно переключиться на максимально высокие темпы и по-боевому завершить зяблевую пахоту, провести полностью арат, заготовить хлопковые семена.

Г. Б.

О ХОДЕ РАЗДАЧИ НОВЫХ — ХЛЕБНЫХ КАРТОЧЕК — и прикреплении к хлебным точкам

Постановление ЦК и ТК КП (б) Грузии от 3 января 1933 года

ЦК и ТК КП (б) Грузии отмечают, что в результате слабо проведенной партийными, профессиональными и хозяйственными организациями подготовительной работы, в большинстве предприятий выдача новых хлебных карточек и прикрепление к хлебным точкам проходит неорганизованно.

Вместо строжайшего контроля по выявлению «мертвых душ» и отсеву контингента лиц, ничего общего не имеющих с производством и несостоящих на советской работе, имеет место безответственное отношение к выдаче хлебных карточек. В Грузтилькомбинате выдано 35 лишних карточек; в типографии № 1 и трамвае — уборщикам, курьерам и кассирам выданы хлебные карточки первой категории; член снабтройки Березовский выдал одинокому гр. Дерфля справку на 3-х иждивенцев; в некоторых случаях снабтройками практикуется выдача потребителям на руки чистых бланков с правом заполнения их по усмотрению самих потребителей; снабтройка жакта № 95 выдала справку для получения хлебной карточки на умершего; на строительстве здания ЗИИПС выдано 62 лишних карточки; дирекция кирпичного завода Стромтреста № 3 при наличии 56 рабочих затребовала 390 карточек и т. д.

Вопреки постановлению ЦК и СНК в отдельных предприятиях не выдаются хлебные карточки на нетрудоспособных родителей, находящихся на иждивении рабочих (трикотажн. ф-ка, завод им. 26 коммунаров и др.).

По линии РЗ ТПО и райТПО рабочим выданы безыменные хлебные карточки, что исключает какой бы то ни было контроль за правильным использованием карточек.

Ряд предприятий без всяких из'ятий проводил прикрепление рабочих исключительно к своим хлебным точкам, в результате чего, например, рабочие трамвая, проживающие в Навтлуге, при отсутствии хлебной точки трамвая в этом районе, прикреплялись к лавкам на Песках.

ЦК и ТК КП (б) Грузии отмечают, что указанные выше явные извращения директив партии и правительства являются результатом оппортунистической недооценки политической важности новой системы снабжения трудящихся со стороны ряда низовых партийных, профессиональных и хозяйственных организаций.

ЦК и ТК КП (б) Грузии постановляют:

1. За формально - бюрократическое и безответственное отношение к работе по выдаче новых хлебных карточек, вызвавшееся в выдаче безыменных карточек, зав. отд. труда 2-го экспл. района ЗКВ ж.-д тов. Загаровскому об'явить строгий выговор и снять с работы.

2. За выдачу справки одинокому гр. Дерфля на право получения карточек на 3-х иждивенцев исключить Березовского из партии и привлечь его и Дерфля к уголовной ответственности.

3. Поручить РКИ и прокуратуре немедленно расследовать факт злоупотребления с карточками на строительстве ЗИИПС, кирпичных заводах и других предприятиях и привлечь конкретных виновников к партийной и судебной ответственности.

4. Треугольнику трамвая и ЗМК за формальный подход к прикреплению рабочих и их иждивенцев к хлебным точкам об'явить выговор, предложив им немедленно произвести переприкрепление рабочих к соответствующим точкам.

5. Предложить треугольникам предприятий в 2-дневный срок проверить всю работу по выдаче хлебных карточек и прикреплению к хлебным точкам, организовав массовый рабочий контроль, путем проведения этой работы по отдельным цехам, стройкам и учреждениям.

В процессе проверки выявлять конкретных виновников, допустивших злоупотребления и извращения директив партии и правительства, предавая их производственному трибуналу и привлекая их к партийной и судебной ответственности.

6. ТК, райкомам и райсоветам в однодневный срок мобилизовать 300 ответственных работников и прикрепить их к хлебным точкам для выявления искажений, ошибок и злоупотреблений в практике выдачи карточек и принятия на месте оперативных мер к их ликвидации.

7. ЦК и ТК предупреждают райкомы и треугольники предприятий, что всякое искажение в деле снабжения трудящихся хлебом, разбазаривание хлебных фондов (выдача лишних карточек, создание искусственных затруднений в выдаче хлебных карточек и т. п.) — будут расцениваться как прямая поддержка классового врага, пытающегося сорвать дело снабжения трудящихся и виновные в этом будут привлекаться к суровой партийной и судебной ответственности.

О срыве рабочего снабжения на Острове Артема

ПОСТАНОВЛЕНИЕ БК АКП (б)

БАКУ. 2. (ЗТА). БК АКП (б) констатирует, что в результате семейственности, круговой поруки и морально-бытового разложения части работников Острова Артема, в том числе коммунистов, сорвано рабочее снабжение на Острове Артема. БК особо отмечает, что благодаря преступно-халатной работе треугольника промысла (директор Амельчук, секретарь парткома Фролушкин и пред. промкома Гусейнов), группа классовых врагов—Газрышев, Фурман, Чуриков, Матвеев, Иевлев—получила полную возможность растрачивать и разворовывать средства и нормированные прод. и промтовары и издеваться над лучшими ударниками промысла, присваивая премиальные фонды товаров и систематически срывая рабочее снабжение. Совершенно неудовлетворительное состояние партийно-массовой работы и преступная политическая близорукость парткома, хозяйственного и профсоюзного руководства промысла Артема в целом привели к известной растерянности и инертности актива промысла, главным образом партийного, несумевшего дать политическую оценку всем безобразиям, творившимся на глазах рабочих Острова, и сделать из этого большевистские выводы. Исходя из этого, БК АКП (б) постановляет:

Конкретных виновников преступлений по разворовыванию средств и продуктов питания и срыву рабочего снабжения Острова Артема: Фурмана — пом. директора по труду, Чурикова — его заместителя, Гавышева — главбуха промысла, Матвеева — завпекарней, Иевлева — раздатчика хлебных карточек, Именева — рабоха питания немедленно отдать под суд, при чем членов АКП (б) Фурмана и Чурикова, как преступников, из партии исключить.

Указать бюро Сталинского РК АКП (б), Азнефти и фракции союза нефтяников на отсутствие конкретного руководства хозяйственной, профсоюзной и партийной работой на Острове Артема и предложить им усилить повседневное оперативное руководство и контроль над работой организации Острова.

Директора промысла Артема — Амельчука и пред. промкома промысла Гусейнова, получивших строгий выговор с предупреждением за невыполнение решений сентябрьского пленума ЦК ВКП (б) (постановление ЦК и БК АКП (б) от 30 декабря) и не сумевших осуществить руководство работой промысла в целом, с работы снять.

Предложить Азнефти, Сталинскому РК АКП (б) и фракции союза нефтяников в трехдневный срок представить на утверждение БК кандидатуру директора, а также укрепить техническое руководство промысла, послав в двухдекадный срок на постоянную работу на остров не менее пяти квалифицированных инженеров.

Поручить оргинструктору БК совместно со Сталинским РК АКП (б) и парткомом промысла Артема в пятидневный срок подобрать кандидатуру секретаря парткома промысла, взамен исключенного из партии и преданного суду Фролушкина.

Предложить Азнефти под ответственность тов. Агавердиева, Кузменко и Наумана в трехдневный срок командировать на Остров сроком на один месяц группу работников по финансам и рабочему снабжению для приведения в порядок учета и финансово-хозяйственной отчетности промысла

Предложить Азнефти под ответственность тов. Наумана немедленно создать на промысле отдел по рабочему снабжению и организовать самозаготовки, обратив особое внимание на рыбный лов, и привести в полное соответствие с последними решениями БК работу рабочих столовых Острова.

Для усиления партийно-массовой работы и помощи парторганизации промысла в исправлении допущенных ошибок и реализации настоящего решения БК, командировать на Остров Артема сроком на один месяц оргпартгруппу в составе тт. Выскуба и Алиева.

В связи с предстоящей чисткой партии, поручить БКК, оргинструктору БК и Сталинскому райкому АКП(б) в первую очередь подготовить к чистке парторганизацию Острова Артема.

Люди пятилетки

Бороться за хлопок так, как борется Е. Кремлева

ИЗ НИЛЬСКОЙ ДОЛИНЫ В ШИРВАНСКУЮ СТЕПЬ

Однообразна Ширванская степь. Жаркое полдневное солнце нагревает серый, сыпучий песок. Мы едем.

На бледном фоне выделяется темнозеленый оазис из высоких густолиственных растений. Ритмично вздрагивают при колебании воздуха многочисленные белые и слегка розоватые цветы в перемешку с длинными зелеными плодами.

Тут, в многочисленном рядовом севе, цветут апмуни, ассили, сакеляридис.

Это — египтяне, ценнейшие сорта хлопка, пришедшие издалека.

Длинное, тонкое, эластичное, как шелк, крепкое на разрыв, золотистое волокно «египтянина» — мечта текстильных и ниточных фабрик.

Родина этого несравненного прекрасного по своим текстильным качествам, растения—далекие страны, Египет, Судан.

До сих пор только там, под тропическим солнцем вызревал этот чудесный хлопок.

Но мы знаем, что некоторые районы Азербайджана по климатическим и почвенным условиям очень близки к Египту.

Для полного вызревания египтянина необходимо обеспечить вегетацию не менее, чем в 140 дней. В Муганской, Ширванской и Мильской степях период от момента начала сева хлопка до первых осенних заморозков определяется минимум 160 днями. Количество тепла получаемого за это время вполне подходит для произрастания солнцелюбивого «египтянина».

★ ★ ★

История «египтян» в Закавказье начинается с 1927 года, когда заморский гость делал первые робкие шаги по землям Ширванской степи.

Насаждение этой культуры в наших условиях требовало упорного труда, огромного энтузиазма. Все это сумела дать молодая советская специалистка Евгения Алексеевна Кремлева—крестьянка из азербайджанского Белясувара.

В 1920 году с оружием в руках, против власти муссаватов, она сражается в рядах Красной армии — в 28-й стрелковой дивизии.

Дважды с отрядом красноармейцев проходила она эти места, где теперь темнозеленый ковер египетских пришельцев раскинулся на сотни и тысячи га.

После окончания гражданской войны в 1922 г. Евгения Кремлева — курсантка сельско-хозяйственного факультета Азербайджанского политехнического института.

1926 году она едет на практическую работу в совхоз Кара-Чала. Накопленные в упорном труде знания теперь ею проводятся в жизнь. Кремлева явилась застрельщиком борьбы за «египтян».

Буквально голыми руками в солончаковой степи Ширвана среди испарений жарких малярийных болот создает она образцовый маточный питомник, который является теперь основной семенноводческой базой нижне-египетских сортов хлопковых культур не только для Азербайджана, но и для всего Союза ССР.

Случайно завезенная агрономом Мышиным из Египта горсточка в 50 грамм семян египетского хлопчатника — вот исходный, более чем скромный фонд, которым располагала т. Кремлева, когда начала проводить первое опытное культивирование египтян на советской земле.

Делянка в 100 квадратных метров была засеяна весной 1927 г. нижнеегипетскими сортами хлопка. На следующий год посевы уже заняли площадь в четверть га.

Опытное поле с каждым годом все расширялось. За делянками «египтян» Кремлева усердно ухаживала: сама поливала, полола, хлопок же идеально рос, бурно наливался. Раскрывались коробочки. Степное солнце Ширвана и заботливые руки Кремлевой понравились «иностранцу».

После двух контрольных прорезок, четырехкратной обработки и культивации и двух вегетационных поливов «египтян» начал показывать себя в полной мере. Стройные, почти в человеческий рост кусты. На каждом из них до сотни пышнораскрывшихся коробочек. Свыше 20 центнеров белоснежного хлопка с гектара. Крепкое шелковистое волокно, длиною в 48 и более миллиметров.

Вот результаты, полученные на 15-м десятке горячих напряженных дней, прошедших с окончания высева семян, дней, опаленных тропическим солнцем, дней тревоги за урожай.

★ ★ ★

В 1929 году нужно было увеличить площадь «египтян», нужно было закрепить блестящие успехи прошедших годов с опытных посевов. Нужно было перейти от мелких делянок к хозяйственному разведению, к развернутому внедрению «египтян» в хлопковое хозяйство страны.

И собственными руками она засевала «египтян». Под ее непосредственным руководством и наблюдением обрабатывались по всем правилам агрономии целые опытные делянки в продолжении нескольких лет.

Трудолюбие, настойчивость и упорство привели Кремлеву к славной победе.

Суровая школа гражданской войны, железная дисциплина, освоенная в Красной армии, большой запас практических знаний много помогли Евгении Кремлевой пройти этот труднейший путь, путь борьбы за освоение «египтянина на социалистической почве».

Первый этап опытных селекций и разведение «египтян» в Закавказье был завершен с честью. И здесь начинается борьба коллективная, борьба ударников совхозов, колхозов и МТС.

В 1931 году «египтяне» перебрасываются на все хутора совхоза Кара-Чала.

Кара-Чала, где еще в 1927 году скромными гостями теснились «египтяне» на крохотной делянке в несколько десятков квадратных метров, превращается в советский — Нижний Египет, вторую родину «египтян».

★ ★ ★

Евгения Алексеевна Кремлева идет дальше. Весною 1932 года она добилась того, что «египтяне» вышли за пределы совхоза Кара-Чала и шагнули далеко на колхозные поля всего Азербайджана.

Партия и правительство должным образом оценили эти исключительные заслуги Кремлевой и премировали ее автомашиной.

На азербайджанском с'езде Советов в 1931 г. тов. Кремлева была избрана членом ЦИК АССР. Она же—член президиума хлопковой секции ЦК союза земсовхозов СССР.

Во время весенней посевной кампании 1932 г. партия поручила ей—беспартийному работнику — ответственнейшую работу — пост уполномоченного ЦК и Совнарком АССР по проведению сева египетского хлопка по всему Азербайджану.

И эту задачу тов. Кремлева выполняет с полным успехом. Она идет на колхозные поля Азербайджана, она изучает почвенные и климатические условия для организации опорных пунктов разведения «египтян», для проведения подготовки к их севу.

Надо-ли удивляться, что мелябесфуади, сакеляридис, кара-чала, апмуни, пима, марат и другие сорта нижнеегипетского хлопка, названия которых всего лишь 3-4 года тому назад были известны только отдельным специалистам, — завоевали сейчас сотни и тысячи гектаров совхозных и колхозных полей.

На огромных пространствах Ширванской и Мильской степей развернулись зеленым ковром «египтяне».

От опытного посева на отдельных мелких делянках в 1927 г. до площади в 9.500 га фактического посева «египтян» в 1932 г., с перспективами расширения египетского посева до 25.000 га в 1933 г. и сотен тысяч га в конце второй пятилетки, — такова диаграмма этой нашей крупнейшей победы.

Евгения Алексеевна Кремлева — один из лучших участников этой победы, — представленная правительством АССР к награждению орденом Ленина, теперь борется за полное освоение агротехники, за максимальные урожаи, за еще более длиноволокнистых и скороспелых «египтян».

АР. БАГДАСАРЯН.

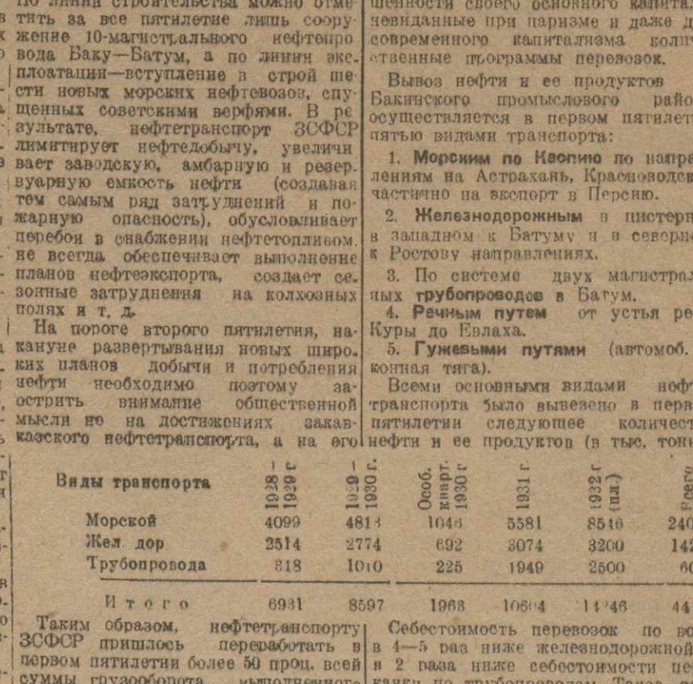

Ударная хлопкоуборочная бригада телавской партшколы — на сборе хлопка в Алазанском хлопкосовхозе. За высокую производительность труда, образцовую дисциплину и выполнение плана сбора хлопка на 150 проц. получила переходящее знамя

От Папена к Шлейхеру

(ПИСЬМО ИЗ ГЕРМАНИИ)

Правительство фон-Папена завело германскую буржуазию в тупик как во внутренней политике, так и во внешней.

Экономические планы фон-Папена потерпели крах главным образом потому, что его правительство путем снижения зарплаты и выдачи субсидий промышленникам, энергично стимулировало развитие производства, не заботясь при этом о рынках сбыта. А между тем, емкость внутреннего рынка продолжала сокращаться. В деревне это происходило в связи с обострением аграрного кризиса, а в городе—в результате углубления промышленного кризиса и таких связанных с этим явлений, как рост безработицы, снижение зарплаты и сокращение пособий. Одновременно с обнищанием рабочего класса и крестьянства продолжалась пауперизация мелкой буржуазии.

Наряду с этим, важнейшей причиной провала политики фон-Папена явилось решительное контрнаступление, в которое перешел германский пролетариат против похода предпринимателей на зарплату. С 1929 до середины 1932 года рабочий класс Германии пережил пять крупных наступлений капитала на зарплату проведенных промышленниками при прямом содействии социал-демократической партии и реформистских профсоюзных лидеров. На этот раз, шестому по счету наступлению на зарплату, германский пролетариат стал оказывать решительное сопротивление.

По мере упадка влияния социал-демократии на предприятиях и в профсоюзах и роста влияния компартии, во всей Германии начала нарастать крупная стачечная волна. Инициаторами и руководителями стачечных боев являлись главным образом коммунисты и сочувствующие им рабочие. По не вполне полным данным, за короткий период времени с середины сентября до начала ноября 1932 г. в Германии произошло 665 стачек. Из этого числа 315 стачек закончились полным успехом бастующих, 29—частичным успехом. Исход 261 забастовки еще не определился, но большая часть их также, повидимому, закончится полной или частичной победой рабочих. Имели место случаи, когда предприниматели шли на уступки, как только рабочие принимали решение об об'явлении стачки, которая должна была проходить под коммунистическим руководством.

Последние месяцы пребывания у власти правительства фон-Папена, вся Германия находилась под впечатлением бурного роста и усиления единого революционного фронта борьбы против правительства, против снижения зарплаты, против социал-демократии и национал-фашизма. Германская компартия и революционная профоппозиция могли достигнуть этих успехов, главным образом, благодаря об'единению партии на базе проведения генеральной линии компартии и ликвидации группы Неймана, которая представляла собой крупное внутреннее препятствие для широкого и правильного применения тактики единого фронта снизу.

Важнейшим внутриполитическим событием в последний период пребывания у власти кабинета фон-Папена явилось то, что в результате решительной борьбы рабочих, под руководством компартии, предприниматели оказались не в состоянии провести в жизнь снижение зарплаты, предусмотренное папеновским чрезвычайным декретом с целью «оживления» хозяйства. В связи с этим находится и провал фон-папеновского плана «искоренения большевизма в Германии», что было «обещано» неудачливым рейхсканцлером перед самыми выборами в рейхстаг несмотря на «пророчество» главы правительства, главным победителем на этих выборах, как известно, оказалась именно компартия, сумевшая собрать под свое знамя шесть миллионов революционных борцов.

Экономические мероприятия фон-Папена, связанные с вопросами внешней торговли и определявшиеся, главным образом, интересами крупных аграриев также потерпели крах. Планы контингентирования сельско-хозяйственного импорта из-за границы, т. е. планы фактического запрещения его чрезвычайно обострили противоречия как в лагере германской буржуазии, так и во внешнеполитической области. При этом в результате повышенных в три раза таможенных пошлинах на импортное зерно, продукция хлеба в Германии начинает расти, и она становится постепенно страной, которая не только сможет удовлетворять всю внутреннюю потребность в хлебе, но будет даже вынуждена экспортировать его. Не говоря уже о трудностях, с которыми будет связан для Германии экспорт зерновых продуктов в обстановке мирового аграрного кризиса, в результате перепроизводства с. х. продуктов провалятся все планы искусственного поддержания хлебных цен на высоком уровне внутри страны.

Под влиянием кризиса крайне сократились обороты торговли Германии. Это отразилось и на рейнском флоте, обслуживающем промышленный Рур. На снимке — кладбище бездействующих судов в Дуисбурге

Фон-Папену не удалось укрепить в Германии фашистскую диктатуру под гегемонией националистов. Наоборот, в результате его действий противоречия в лагере буржуазии обострились еще больше. Гитлер не удовлетворился той долей власти, которая была ему предложена националистами и в результате этого между националистической и национал - социалистической партиями разгорелась ожесточенная борьба значительно облегчившая компартии работу по разоблачению классовой сущности обеих этих партий перед лицом широких масс. Не помогло фон-Папену и то, что социал-фашисты оказывали его правительству скрытую поддержку, не борясь против проведения в жизнь декретов о снижении зарплаты и других антирабочих мероприятий.

Папеновский проект реформы государственной конституции вызвал сильное противодействие со стороны буржуазии разных германских республик, опасающейся чрезмерного усиления влияния прусского юнкерства.

Но и в области международной политики правительство фон-Папена завело капиталистическую Германию в тупик: ему не удалось добиться ратификации державами Лозаннского соглашения по репарационному вопросу. Державы используют вопрос о ратификации этого соглашения, как средство давления на Германию в связи с выдвинутыми ею требованиями по вопросу о вооружениях. Равным образом, фон-Папен не смог воспрепятствовать дальнейшему усилению французского влияния в Австрии, что расстраивает все планы германского капитализма на юго-востоке Европы.

Перед лицом внешних и особенно внутренних неудач, германская буржуазия была вынуждена признать, что методы фон-Папена, сводившиеся к неприкрытому претворению в жизнь фашистских планов крупного капитала, ведут к опасной изоляции крупной буржуазии и ее партий. Поэтому, в интересах германского капитализма, фон-Папен должен был уйти, а стоящие за ним националисты во главе с Гугенбергом, также оказались несколько оттеснены.

В таких условиях к власти был призван военный министр в кабинете фон-Папена генерал Шлейхер. На него германская крупная буржуазия возложила выполнение главной задачи дня: создание для правительства более или менее прочной базы, чего не удалось сделать фон-Папену. Задача эта была поручена Шлейхеру прежде всего потому, что он является наиболее видным представителем генералитета германской армии. Как известно, вокруг рейхсвера в настоящее время группируются все контрреволюционные силы Германии.

Кроме того, у Шлейхера в момент правительственного кризиса был уже разработан план создания необходимой правительственной базы. Этот план предусматривает привлечение национал - социалистов в правительство двумя этапами: сперва в Пруссии, а затем и в имперском масштабе. До осуществления этого, национал-социалисты должны проводить политику «рыцарской оппозиции», т. е. на практике поддерживать новый кабинет.

Одновременно к аппарату государственной власти еще теснее должна быть привлечена социал-демократия, без предоставления ей, однако каких-либо правительственных постов. Подобное «сближение» фашистского правительства генерала Шлейхера с социал-фашистами также должно происходить этапами. В первую очередь оно должно коснуться лидеров реформистских профсоюзов, затем руководителей организации имперского знамени, а под конец уже самих лидеров социал-демократической партии. Весь процесс должен быть замаскирован мнимыми уступками правительства трудящимся, в виде, например, отмены папеновского чрезвычайного декрета о снижении зарплаты, который, как известно, в результате революционного сопротивления рабочих все равно не удалось провести в жизнь и т. п. Затем, генерал Шлейхер должен отменить или решительно изменить папеновские планы реформы конституции и контингентирования сельско - хозяйственного импорта, что так сильно обострило противоречия в лагере буржуазии. Наконец, правительством Шлейхера разрабатывается план «организации работ». Финансирование этого плана по признанию даже буржуазных экономистов ведет к инфляции. При помощи всех этих проектов ген. Шлейхер пытается получить передышку, чтобы укрепить фашистскую диктатуру в Германии и создать для нее широкую базу, начиная от национал-социалистов и кончая социал-фашистами, остающимися главной социальной опорой буржуазии.

АНДРЕАС РОЗИТЕР.

Берлин.

Рапорты большевистских побед

Под большевистским руководством ЦК КП (б) Армении кафанская партийная организация на основе осуществления шести указаний тов. Сталина добилась крупных успехов по добыче медной руды. Годовой встречный план выполнен на 100 проц., основной план—на 113 проц. Добыто 16.000 тонн отсортированной руды—на 23 проц. больше добычи прошлого года. Меди выплавлено 1.165 тонн—91,5 проц. плана. Производительность одного рабочего, по сравнению с прошлым годом, возросла на 75 проц. Механизация бурения к концу года достигла 96 проц. предусмотренного планом. Большевики горняки Кафана обещают план медной промышленности 1933 года выполнить полностью, закончив строительство флотационной фабрики и капитальной штольни.

★ ★ ★

Упорной борьбой за выполнение экспортного плана рабочие и ИТР Тифлисского фанерного завода Грузлестреста план сдачи экспортной продукции за 1932 г. выполнили на 102 проц., и вне плана сдали остатков от раскроя разных ценных пород 305,45 кубометров.

Вступая во вторую пятилетку, рабочие и ИТР завода заверяют партию и правительство, что план 1933 года будет также перевыполнен.

ТРЕУГОЛЬНИК ЗАВОДА.

ИЗ ИНОСТРАННОЙ ПЕЧАТИ

Больше половины населения — безработные

Берлин. «Арбейтер цейтунг» приводит следующие данные о положении в трех германских общинах: Вильгельмсбург, Гэблсбург и Крейсбах.

«В этих трех общинах,—пишет газета, — уже несколько лет царит ужасающая нужда. Кожевенная фабрика в Вильгельмсбурге обанкротилась, ниточная фабрика Гарландера в Гэблсбурге прекратила работу, рабочие других предприятий обнищали из-за сокращения рабочего времени и снижения зарплаты. В указанных трех общинах живет около 6000 чел. Хуже всего положение в Вильгельмсбурге. В одной только этой общине имеется 400 получающих пособия по безработице, 120 получающих пенсии по старости, 200 безработных, не получающих ничего, и 70 получающих пенсии общественного призрения. Численность членов семей всех этих лиц составляет, примерно, 1800 чел. Наряду с ними имеется 1200 чел. имеющих еще кое-какой заработок. Таким образом, в Вильгельмсбурге населению больше лиц без заработка, чем с заработком! В Гэблсбурге имеется 970 безработных и 630, имеющих заработок. В Крейсбахе 470 безработных и 730 чел. имеющих заработок».

Отрасль, не знающая кризиса

Эпоха мирового кризиса капитализма сопровождается застоем во всех отраслях промышленности, кроме военной. Лихорадочно готовясь к новой мировой бойне, буржуазия не жалеет средств на изготовление орудий войны. Социал - демократический «Форвертс» сообщает, что

«французский концерн Шнейдер-Крезо, являющийся крупнейшим военным концерном на европейском континенте, получил за истекший хозяйственный год прибыль, не уступающую рекордным прибылям прежних лет. На акционерный капитал в 100 миллионов франков снова оказалось возможным выплатить, как и в оба предыдущие года 25 проц. дивиденда. Лишь военные соображения могут оправдать французский план постройки двух новых азотных фабрик. В период, когда предприятия мира, изготовляющие азотистые вещества в среднем используются примерно только на одну треть, когда не предвидится установления соответствия между бытом и производственной мощностью этих предприятий, производительность французской азотной промышленности увеличивается свыше, чем на 45.000 тонн чистого азота. Постройка этих фабрик производится, конечно, с помощью государственных средств. Национальный план общественных работ предусматривает ассигнования 60 миллионов франков на осуществление военных планов по развитию азотной промышленности».

В стране „процветания"

Не так давно еще САСШ считались страной капиталистического «процветания». Мировой кризис капитализма беспощадно рассеял эту иллюзию. В Америке, как и в других буржуазных странах, небывалый застой в промышленности, колоссальная безработица и сильное снижение зарплаты. Вот что пишет нью-йоркский корреспондент либерально - буржуазной газеты «Фоссише цейтунг» об оплате труда в САСШ.

«С окончанием 1931 г.,—говорит корреспондент, — начался новый период политики депрессии в области оплаты труда. Безработица принимает все более внушительные размеры. Падение зарплаты иллюстрируется следующим сравнением индексов зарплаты в 1929 г. и в июле 1932 г.: горнодобывающая промышленность — 236 и 202; обувная—235 и 199; химическая—251 и 218; железоделательная и сталелитейная—250 и 191; деревообделочная—262 и 184; машиностроительная индустрия—215 и 135; шерстяная—266 и 199; железнодорожный транспорт—251 и 231».

РЕАЛИЗОВАТЬ МЕТОДЫ ЕДИНОГО ТРАНСПОРТА

Закавказский нефтетранспорт в первой пятилетке

Мощные контуры второго пятилетнего плана прочно опираются на достижения первой пятилетки.

Еще недавно колония русского капитализма — Закавказье — к концу первой пятилетки превращается в один из передовых социалистических участков СССР на рубеже Ближнего Востока.

Однако, на путях неуклонного движения всего народного хозяйства ЗСФСР к индустриализации, транспорт, несмотря на крупные достижения, был в первом пятилетии все же одним из слабых участков.

Нефтетранспорт принадлежит к числу основных условий выполнения плана развития нефтяной промышленности и следовательно индустриализации СССР и социалистической перестройки сельского хозяйства на основе коллективизации и машинной техники.

В первом пятилетии ЗСФСР была основной базой СССР по добыче нефти; эта роль сохраняется за ней и во втором пятилетии. Все хозяйство, вся общественность Союза заинтересованы в том, чтобы четко выявить итоги, достижения и недочеты в перевозке жидкого топлива от мест производства к местам переработки и потребления.

В первом пятилетии нефтетранспорт был одним из узких мест нефтяного хозяйства ЗСФСР.

«Нефтетранспортное хозяйство в темпах своего расширения и особенно рационализации значительно отстало от основных отраслей Азнефти»,—утверждает Азнефть.

В самом деле, коренная техническая реконструкция хозяйства Азнефти и усилия рабочего класса привели к тому, что за 4 года добыто 48,7 вместо намеченных по плану 42,2 млн тонн нефти. В то же время транспорт «этот важнейший участок нефтяного хозяйства находится на низком техническом уровне; реконструкция и рационализация здесь в широком масштабе не проводились». По линии строительства можно отметить за все пятилетие лишь сооружение 10-магистрального нефтепровода Баку—Батум, а по линии эксплоатации—вступление в строй шести новых морских нефтевозов, спущенных советскими верфями. В результате, нефтетранспорт ЗСФСР лимитирует нефтедобычу, увеличивает заводскую, амбарную и резервуарную емкость нефти (создавая тем самым ряд затруднений и пожарную опасность), обусловливает перебои в снабжении нефтетопливом, не всегда обеспечивает выполнение планов нефтеэкспорта, создает сезонные затруднения на колхозных полях и т. д.

На пороге второго пятилетия, накануне развертывания новых широких планов добычи и потребления нефти необходимо поэтому заострить внимание общественной мысли на достижениях закавказского нефтетранспорта, а на его недочетах, хотя морской нефтефлот и жел.-дор. нефтемаршруты ЗСФСР нередко с героическим напряжением одолевают при устарелости и изношенности своего основного капитала, невиданные при царизме и даже для современного капитализма количественные программы перевозок.

Вывоз нефти и ее продуктов из Бакинского промыслового района осуществляется в первом пятилетии пятью видами транспорта:

1. **Морским по Каспию** по направлениям на Астрахань, Красноводск и частично на экспорт в Персию.

2. **Железнодорожным** в цистернах в западном к Батуму и в северном к Ростову направлениях.

3. По системе двух магистральных **трубопроводов** в Батум.

4. **Речным путем** от устья реки Куры до Евлаха.

5. **Гужевыми путями** (автомоб. и конная тяга).

Всеми основными видами нефтетранспорта было вывезено в первом пятилетии следующее количество нефти и ее продуктов (в тыс. тонн):

Виды транспорта	1928—1929 г.	1929—1930 г.	Особ. квартал 1930 г.	1931 г.	1932 г. (пл.)	Всего
Морской	4099	4813	1046	5581	8516	24085
Жел. дор.	2514	2774	692	3074	3200	1428
Трубопровода	318	1010	225	1949	2500	6002
Итого	6931	8597	1963	10604	14216	44374

Таким образом, нефтетранспорту ЗСФСР пришлось переработать в первом пятилетии более 50 проц. всей суммы грузооборота, выполненного усовершенствованным транспортом Закавказья.

Обратимся к характеристике отдельных видов нефтетранспорта.

1. **Морской транспорт** ЗСФСР в первом пятилетии осуществил почти 60 проц. общего числа нефтеперевозок и является, по самой своей природе, основным видом нефтетранспорта.

Себестоимость перевозок по воде в 4—5 раз ниже железнодорожной и в 2 раза ниже себестоимости перекачки по трубопроводам. Такое, примерно соотношение существует и по расходу металла и по капиталовложениям.

Наши нефтяные месторождения прекрасно расположены по отношению к водным путям. Как известно, основные нефтяные районы Баку непосредственно примыкают к Волго-каспийской системе. Район тяготения Волжского бассейна охватывает почти весь Союз, за исключением Украины, небольшой части ЦЧО, Западной области, Белоруссии, Сибири и Д.-Востока.

Основными направлениями нашего морского нефтевывоза являются Астрахань и Красноводск; второстепенными сравнительно пунктами назначения являются Махач-Кала, Петровск и порты Азербайджана.

За первое пятилетие программа морского нефтевывоза недовыполнена.

О размерах задачи, выпавшей на долю нефтефлота Каспиморя, можно судить по тому, что за 7 лет морской вывоз нефтепродуктов возрос с 3,1 млн. тонн в 1925-26 г. до 8,5 млн. тонн в 1932 г., т. е. в 2¾ раза. Подавляющее число наливных судов Каспфлота выслужило свои сроки амортизации; старые суда, несмотря на ремонт, выходили в тираж; положение осложнялось еще суровыми условиями навигации (ветры, свежая погода); осуществление программы перевозок требовало исключительного напряжения флота. Первое пополнение флота началось лишь с 1930 г.

Втечение 1930—32 г.г. в эксплоатацию вступило шесть современных нефтевозов с общей грузоподъемностью до 45 тыс. тонн. Морское нефтеналивное хозяйство Азнефти (причальный фронт, и его оборудование) осталось за все эти годы почти на старом техническом уровне.

В итоге можно констатировать, что усиление морских нефтетранспортных средств отставало в первом пятилетии от темпов роста производства и потребления нефтепродуктов.

2. **Ж.-д. транспорт ЗСФСР** осуществляет в первом пятилетии все возрастающую работу по переработке нефтегрузов. Достаточно сказать, что из 43,8 млн тонн грузов, перевезенных за все первое пятилетие по ЗКВ ж. д., около **14,3 млн. тонн, т. е. около 32,2 проц. приходится на долю нефтегрузов.** Нефтеперевозка по рельсам проявляет неизменную тенденцию к абсолютному и относительному росту, что видно из следующих цифр:

	1913 г. Тыс. тонн	1927-28 г. Тыс. тонн	Проц. к 13 г.	1932 г. Тыс. тонн	Проц. к 27-28 г
Нефть	676	1930	286	3200	166
Прочие	5579	4011	72	6500	162
Всего	6255	5941	95	9700	163

Таким образом, не только в 1927-28 г., но и в последнем году пятилетки, темп роста нефтеперевозок обгоняет общий темп роста грузооборота ЗКВ дорог.

Четырехлетняя программа ж.-д. нефтеперевозок по ЗСФСР перевыполнена на 41 проц. (план—10,1 млн тонн, а выполнено 14,3 млн тонн). Программа нефтеэкспортных перевозок по рельсам Зак. жел. дор. выполнена с небольшим превышением (перевезено за 4 года—7707 тыс. тонн, а по плану было намечено 7.675 т. т.).

Хотя железнодорожный нефтевывоз возрос с 1913 г. почти в пять раз, наливное хозяйство Азнефти осталось почти на старом уровне. По линии усиления и рационализации нефтеналива работа Азнефти за последние годы выразилась лишь в сооружении двух новых наливных станций (Кязимовской эстакады для налива темных продуктов и бензиноналивной станции № 12).

В данное время налив нефтепродуктов в цистерны производится в 13 пунктах, рассеянных на протяжении 5—6 клм. В техническом отношении большинство наливных устройств устарело. Суммарная суточная мощность всех 13 наливных пунктов составляет 500 большегрузных цистерн.

За последние 3 года ЗКВ ж. д. осуществили ряд мероприятий по увеличению провозной способности, по ускорению оборота цистерн, по маршрутизации перевозок, по увеличению паровозов и цистерн.

Все это привело к тому, что в последние два года положение с жел. дор. нефтеперевозками было менее напряженное, чем с морскими. В последние месяцы 1932 г. ж.-д. нефтетранспорт снизил темпы своей работы и задолжал стране свыше 40 тыс. тонн.

3. **Трубопроводы.**

На территории ЗСФСР действуют два магистральных транскавказских (Баку—Батум) трубопровода: один с 1900 г. (8″, быв. керосинопровод), а другой в 10″ с мая 1930 года. Оба находятся в ведении Азнефти.

Пропускная способность их, без расширения, такова:

Трубопровод в 8″	0,9 млн тонн
Трубопровод в 10″	1.6 млн тонн
Всего	2,5 млн тонн

За все первое пятилетие этот дешевый (вдвое дешевле железнодорожного) и вполне совершенный вид транспорта выполнил едва 13 проц. общей массы нефтеперевозок по ЗСФСР, но уже в 1932 г. удельный вес работы трубопроводов превышает 17 проц.

4. **Речной транспорт** явно недостаточно был использован в первом пятилетии для нефтеперевозок.

География нефтедобычи и, в частности, расположения у самого устья р. Куры богатых и продуктивных промыслов Азнефти, география транспорта ЗСФСР и, в частности, параллельно главной рельсовой магистрали течение Куры —все это крайне благоприятствует развитию выгодных для народного хозяйства речных нефтеперевозок.

При всем этом по р. Куре было перевезено в 1931 г. только 21,1 тыс. тонн, а в 1932 г. (план)—25,5 тыс. тонн нефтепродуктов, т. е. едва 18—20 проц. от общей массы грузооборота этой реки.

Таким образом наиболее характерными итогами работы нефтетранспорта ЗСФСР в первом пятилетии являются:

1. Наличие диспропорции, создавшейся между производством - потреблением нефти и нефтетранспортом и тормозящей индустриализацию СССР и ЗСФСР и реализацию программы нефтеэкспорта.

2. Недостаточное сочетание и кооперирование работы отдельных видов транспорта (морского, жел.-дор., трубопроводов, речного), что создает нецелесообразное использование одной категории перевозочных средств (например, трубопроводов, речного флота) при крайнем перенапряжении других.

3. Явная недостаточность работы по реконструкции и рационализации при устарелости и изношенности технической базы (флот, нефтеналив, нефтеслив, часть подвижного состава жел.-дор.).

Необходимо, поэтому, поставить во весь рост проблему нефтетранспорта ЗСФСР, привлекать к ним внимание научной, технической и профессиональной общественности и добиться того, чтобы эти проблемы стали объектом тщательной разработки не только по линии транспорта, но и промышленности.

Только таким путем можно обеспечить развитие и реконструкцию нефтетранспорта ЗСФСР на уровне гигантских задач производства и потребления нефтетоплива во втором пятилетии.

Только таким путем возможно осуществить задачи комплексного разрешения проблемы нефти и на деле реализовать небывалое в мировой истории методы сотрудничества разных транспортных систем, **методы единого транспорта.**

Необходимо решительно нажить довольно распространенные и вредные **тенденции недооценки роли нашего нефтетранспорта** в целом, а равно недоучета больших возможностей по линии рационализации современной технической базы и мобилизации внутренних ресурсов; это неоднократно на протяжении 1932 г. было объектом указаний в решениях СТО, директивного органа ЗСФСР и в приказах НКВода и Зак. жел. дор.

Такая установка обязательна и в деле рассмотрения **планов большой и малой реконструкции нефтетранспорта во втором пятилетии.**

Только принцип сочетания реконструкции и рационализации избавит нас от увлечений, от одностороннего перегибов в сторону миллиардных сверхграндиозных проектов реконструкции (Большой астрахан, новый нефтепорт на Апшероне), или в сторону однобоких вложений на усиление и обновление действующих устройств.

А. КОРЕНЬКИЙ.

ГРУЗНЕФТЬ НА ПЕРЕЛОМЕ

Выявленные месторождения нефти в Грузии раскинуты от восточных границ до Черного моря. Выходы нефти на поверхность известны в 39 местах.

Наиболее значительные с промышленной точки зрения выходы находятся в районах Кахетии, в особенности Ширакских месторождений.

Некоторые из этих месторождений еще до войны подвергались поверхностному изучению, кое-где производилось глубокое бурение. Но все эти работы носили спорадический характер и в целях спекуляции для продажи прав на производство разведочных работ.

После установления советской власти в Грузии геологическое изучение разведочной работы этих месторождений получило систематический и планомерный характер.

Организованный в начале 1930 г. трест Грузнефть начал систематически изучать восточную часть Грузии.

За три года геолого-разведочные работы, развернутые по всей Грузии в широком масштабе, дали существенные результаты и позволили говорить о перспективах развития нефтяной промышленности.

Прежде всего, найдены структуры, благоприятные для скопления нефти в промышленных количествах.

Такими структурами являются: Тюльки - Тапинский район, находящийся в 45 клм. к юго-западу от Красных Колодцев на правом берегу реки Иоры; Рарибанская антиклинальная складка, расположенная в 25 клм. к юго-западу от Красных Колодцев; Навтлуг - антиклинальная складка к юго-востоку от Тифлиса в 9 клм.

Названными структурами не ограничиваются возможности нахождения еще новых структур. Геологические изыскания еще не окончены, есть основания надеяться на открытие новых структур.

Вторым крупным достижением геолого-разведочных работ является открытие целого ряда серий новых нефтяных пластов в Сарматском ярусе, т. е., Миоцене, это те самые пласты, которые были найдены профессором Голубятниковым еще в 1930 году в ущельи Тахтинисхеви в 2 клм. к западу от Мухровани протянутые пласты до Эльдарского степи и затем по долине реки Иоры. Нефтяные пласты Сарматского яруса сохраняют свою нефтеносность на большой территории от Байды на северо-запад до Кесамана на юго-восток. т. е. около 60 клм. по простиранию свит и около 20 клм. в крест простирания, т. е. площадь около 1200 кв. клм.

Нефтяные пласты Сарматского яруса найдены в следующих местах: Мирзаанах, Млашис-хеви, Тюльки-тапа, Кесамане, Байде и Чатме. В северной части Мирзаанских месторождений по оси, поднятой в Мирзаанской антиклинали, эти пласты подчинены верхнему Сарматскому ярусу, подстилающему глинистый нижний отдел с ширакской толщи в Мирзаанах.

В Млашис-хеви заложенная Грузнефтью одна скважина на глубине от 200 до 230 метров вскрыла нефтяные песчаники верхнего Сарматского яруса, скважина газирует. Эти благоприятные показатели разведочного бурения дают уверенность вскрыть нижележащие пласты Сармата.

В районе Тюльки-тапа нефтяной, источник расположен в горах на правом берегу реки Иоры, в 3 клм. к югу от Такли. Геологами Ульяновым и Петровым обнаружены здесь 18 нефтяных пластов с суммарной мощностью около 80 метров, из них имеется один пласт мощностью в 20 метров. Все пласты относятся к верхнему ярусу Сармата, сложены в антиклинальную складку, которая у Тюльки-тапа замыкается пологими углами падения от 20 до 30 градусов.

Северо-западная складка тянется до Кясамана на восток на 35 клм. На этом же протяжении и сохраняется нефтеносность пластов верхнего Сармата.

Неоднократно премированный ударник, рабочий батумских нефтеперегонных заводов тов. Джаши

Северо-западное крыло погруженной антиклинали у Тюльки-тапы полого и благоприятно для развития нефтяного промысла. Пласты песчаника настолько сильно пропитаны нефтью, что она вытекает из пластов по дну оврагов. Там же имеется небольшая грязевая сопочка, откуда выделяются газы и нефть. Нефтепроявления настолько обильны, что местность заслуживает промышленной разведки в ударном порядке, здесь предполагается в 1933 году развернуть в широком масштабе глубокое бурение.

Месторождения Байды расположены на правом берегу реки Иоры в малодоступном гористом месте — хребте Катар, в 15 клм. от нефтяного источника Килакупра и в 25 клм. к северо-западу от Тюльки-тапы. По своей обнаженности и расчлененности эти месторождения заслуживают исключительного внимания.

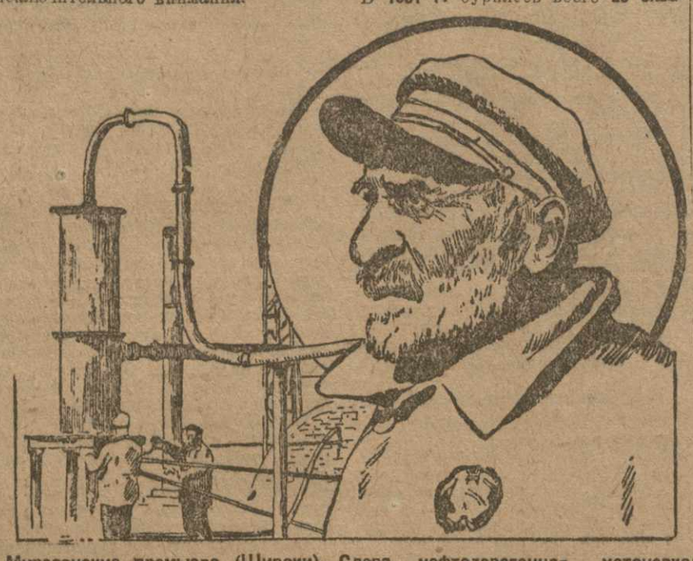

Мирзаанские промысла (Шираки). Слева нефтеперегонная установка; справа: тов. Бегляров—старый нефтяник, с 44-летним стажем нефтепромышленной работы, награжден орденом Трудового знамени

Слой Сарматского яруса содержал 16 нефтяных пластов с общей мощностью в 122 метра. Мощность всего Сарматского яруса верхнего, среднего и нижнего отделов около 1850 метров. Таким образом, Сарматский ярус в целом считается нефтесодержащим. На протяжении полосы к юго-востоку расположены давно известные нам **Чатминские** месторождения нефти. Нефтяные пласты подчинены здесь также Сарматскому ярусу.

В Чатме промышленниками производились разведки, но неудачно, так как места для заложения буровых были намечены неправильно. Местом для глубокого бурения является северо-восточное крыло, которое тянется, как и в Байде, к северо-востоку.

Поэтому в **1933 году** Грузнефть предусматривает в Чатме глубокое разведочное бурение. Как видим, вдоль реки Иоры имеется **50-верстная полоса**, в которой Сарматский ярус является нефтеносным.

Геологом Ульяновым в Тарибанской степи, между Мирзаанами и Тюльки-тапой, по левой стороне долины реки Иоры, найдена структура в виде закрытой антиклинальной складки, благоприятной для скопления нефти в промышленных количествах. Эта структура представляет собой пологую брахи-антиклиналь, т. е. закрытую со всех сторон антиклинальную складку, вытянутую с северо-запада в юго-восточном направлении. Свод складки сложен глинистым, т. е. нижним отделом мирзаанской продуктивной толщи с углом падения на крыльях от **15 до 20 град.** Под глинистым отделом залегает на глубине **750 метров** нефтесодержащая толща Сарматского яруса.

Таким образом, нефтяные пласты Сарматского яруса прикрыты мощной толщей глины мирзаанской продуктивной толщи, предохраняющей нефтяные пласты Сармата от выветривания, т. е. Тарибанская структура напоминает Сураханы, где продуктивная толща покрыта мощной глинистой толщей Апшеронского и Агчагательского ярусов. Ориентировочно глубина скважин от **1200 до 1500 метров.**

В случае благоприятных результатов бурения мы можем получить площадь для развития промысла около **500 га**, возможны и мощные фонтаны.

В Тарибане в **1933 году** также предусмотрено глубокое бурение и работа будет проводиться форсированным темпом.

Кроме этих районов, также интересным нужно считать выявление структуры Навтлугского нефтяного месторождения. Навтлугские месторождения имеют чрезвычайно благоприятную структуру — пологую антиклинальную складку. Нефтяная свита прикрыта песчаной толщей, характерной остатками ископаемых—фонраминифером, относящимся к нумулитам, что подтверждает определение проф. Голубятникова, данное им еще в **1930 году.**

В настоящее время в Навтлугском районе заложены две разведочные буровые с глубоким бурением. Одна из них пущена уже в ход, другая будет пущена в ближайший месяц и одна структурная скважина бурится станком Сулевана.

Навтлуг заслуживает серьезного внимания в отношении нефтеносности, и работы **1933 г.** должны выявить промышленную ценность этого месторождения.

В Мирзаанах в 1930 году бурилось 9 скважин. Одна скважина в эксплоатации с суточным дебитом около 3 тонн чистой нефти, удельным весом в 0.875 при 15 град. Ц.

В Малых Шираках бурилось две скважины: одна неглубокая скважина и одна глубокая.

По плану должны были пробурить в **1930 году 2.700 метров**, пробурено всего **1.300 метров.**

В **1931 г.** бурилось всего **20 скважин**, из них переходящих с **1930 г.** было **11, новых 9.**

В Мирзаанах—**8 скважин** и в Шираках—**1 скважина.**

Закончены бурением к 1 января **1932 года** в Мирзаанах **6 скважин**, в Малых Шираках—**2 скважины.** В **1931 году** испытывались в Мирзаанах **4 скважины на 8 и 9 горизонт.** В Малых Шираках — одна скважина на второй горизонт.

В 1932 году должны были пробурить **16½** тыс. метров, пробурили **6½** тыс. метров. В 1932 году пробурено на всех участках **32** скважины, из них **17** новых и **15** переходящих и **3** скважины подготовляются к пуску к 1 января **1933 года.**

Закончены бурением **11 скважин:** в Мирзаанах 9 и в Малых Шираках —2. За 1932 г. должны были пробурить **20.000 метров**, пробурено **12.120 метров.**

За период с 1930—32 г.г. пущены в ход в Мирзаанах всего **26** скважин, из них разведочных **24**, эксплоатационных—**2.** Из означенных 26 скважин в настоящее время находятся в испытании 6 скважин, 3 в эксплоатации и подлежат испытанию еще 7 скважин, но в виду отсутствия соответствующего комплекта оборудования пока задерживается испытание.

Таким образом, из **26** скважин, мы имеем с нефтью и с газопроявлениями 20 скважин, из них **8** дали фонтанные выбросы, переливание чистой нефти. Периодическое переливание чистой нефти в сутки достигает от **20** до **30** тонн. Средняя добыча на скважину эксплоатируемую в Мирзаанах для своих нужд, в сутки достигает от 10 до 15 тонн. В Малых Шираках с **1930—32 г.г.** заложено всего **9** скважин, из них в настоящее время две скважины перешли в пробную эксплоатацию. Из **9** скважин—**7** скважин с нефтепроявлениями и **2** из них дают периодические фонтанные выбросы чистою нефтью.

В Гурии, в районе Омпарети, нами заложена одна скважина для глубокого разведочного бурения и другая скважина заложена в Грмагеле, тоже с целью разведки глубоким бурением. Наблюдается в скважине газирование и встречаются нефтяные пески. Окончательных результатов пока еще не получено.

В **1931 году** добыто **1723** тонны нефти. В **1932 году** добыто около **4.000** тонн нефти, всего добыто до **5700 тонн.**

В **1930 году** было израсходовано на капитальное строительство по Грузнефти **4.640 тыс. руб.**; в **1931 г.** израсходовано **5.343 тыс. руб.** В **1932** году израсходовано около **6½ млн. руб.** Намечается программа капитальных затрат для развития Грузнефти на **1933 год** в размере **15 млн. руб.**

Программа по всем видам бурения предусматривает в **1933 году 28 тыс.** метров проходки против пройденных за три года работы Грузнефти глубоким бурением **19.900 метров.**

В **1933 году** предусматривается по всем видам бурения в размере **28.300** мтр. проходки со структурным бурением. Добыча за три года составляет около **6.000** тонн нефти, а в **1933** году предусмотрено планом **25½** тыс. тонн добычи нефти.

В 1933 году будет пущен нефтеперегонный завод в Мирзаанах, главным образом для внутреннего потребления и покрытия своих нужд, с суточной производительностью до **50—60** тонн, что обеспечивает горючим материалом как трест Грузнефть, так и близнаходящиеся организации, расположенные в Кахетии. Также часть продукции можно было бы перебросить в Тифлис.

Там же строится завод по изготовлению битума для асфальтирования дорог. Первая продукция этого битума ожидается в начале второго квартала 1933 года.

Предусмотрены планом в 1933 году: на дорожное строительство с капитальными затратами до **900** тыс. руб., на жилищное строительство до **800** тыс. руб., электрификация Мирзаанского промысла с индивидуальной установкой—**500** тыс. руб., нефтехранилище, нефтепровод предусматривают капитальные затраты в сумме **2.250** тыс. руб. и сооружение водопровода, путем каптажа отдельных источников, реки и колодцев, близрасположенных к промыслам, и каптаж буровых вод для снабжения нефтяных промыслов водой, на которые предусматривается израсходовать до **800** тыс. руб.

Что же касается вопроса о ширакском водопроводе, к сожалению, он пока еще не разрешен. Проблема воды для Шираки является одной из основных причин прорывов и невыполнения программы 1932 года по бурению, исключительно из-за отсутствия воды. Около 30 проц. остановки буровых в 1932 году были по причине нехватки и отсутствия воды.

Также предусматриваются планом в **1933 г.** ассигнования на транспортные расходы по приобретению авто- и гужтранспорта с общими затратами до **500** тыс. руб.

Таким образом, имеются благоприятные результаты на отдельных месторождениях, в особенности тех месторождениях, которые последними геологическими изысканиями выявили перспективы в смысле промышленной разработки. Проф. Голубятников определил по предварительным данным запас нефти в недрах Грузии в 50 млн тонн. Все это говорит о необходимости широко поставить разработку ее нефтяных богатств.

Н. ЖГЕНТИ.

Рабочие Грузнефти перешли на 7-часовой рабочий день

ЦИТЕЛИ - ЦХАРО. Рабочие всех отделов Грузнефти с первого января переведены на семичасовой рабочий день.

31 декабря в рабочем клубе Грузнефти состоялось торжественное собрание рабочих, инженеров, техников и служащих, подводящее итоги проделанной работы.

Выступившие рабочие-ударники (т. т. **Елдышев, Банаев, Захаров и др.**) заверяли собрание, что производственные планы на новый год будут выполнены в ударном порядке.

Собрание с большим под'емом провело премирование лучших ударников Грузнефти.

Мирзаанский промысел декабрьский план перевыполнил

В декабре **1932** года на Мирзаанском промысле пройдено бурением **559** метров против **510** метров по заданию, план выполнен на **109,6** процента.

Мало-Ширакский промысел сильно отстал в выполнении плана, в декабре пробурено лишь **49,1** проц. задания. За декабрь добыто нефти по тресту Грузнефть **5235** тонн.

На Мирзаанском промысле буровая **№ 23** периодически фонтанирует, выбрасывая значительное количество нефти, 29 декабря фонтан дал 29,1 тонны, 30 декабря — 11,5 тонны, 31 декабря—**23,8** тонны.

НА ФАБРИКЕ ИМ. ЛЕНИНА

СЛАБО БОРЮТСЯ С НАРУШИТЕЛЯМИ ТРУДОВОЙ ДИСЦИПЛИНЫ

Фабрика имени Ленина (Баку) план третьего квартала по прядению выполнила на 68 процентов, по ткачеству — на 64. В октябре по суровью фабрика дала 61 проц., по прядению—74 проц. За ноябрь прядильная фабрика дала 71 проц., а ткацкая—61.

Это результат того, что хозяйственное партийное и профсоюзное руководство на фабрике не провело полностью в жизнь ни одного из шести условий т. Сталина; это результат слабой борьбы с прогульщиками.

Растут прогулы, увеличивается брак, себестоимость перевалила план по пряже и суровью. Простои станков и машин в прядильной за ноябрь дошли до 29 проц. и в ткацком —до 14 проц. В течение октября и ноября с фабрики ушло 566 чел.

Несмотря на постановление ЦИК и СНК СССР о прогулах, в ноябре прогулы составили 3.320 чел.-дней.

В отдельных звеньях фабрики не видно авангардной роли коммунистов на производстве, отдельные коммунисты плетутся в хвосте отсталых настроений.

Возьмем, к примеру, механическую мастерскую. Здесь коммунист **Свячихин** систематически прогуливает. Коммунист **Султанов Мамед Гусейн** испортил 52 шестерни, в которых банноброшный отдел особенно нуждается. Комсомолец **Исаев Рагим** прогуливал в ноябре.

Партийная ячейка к этому отнеслась примиренчески.

Примиренчески относятся к коммунистам-прогульщикам не только в механической ячейке, но и в других. В прядильной фабрике коммуниста **Алиева Али Бала** администрация уволила за систематические прогулы, а партийная ячейка до сего времени не исключила его из партии.

* * *

Партия и правительство дали четкие директивы о наибольшем использовании местных продовольственных и товарных ресурсов, о создании на каждом крупном предприятии собственной продовольственной базы, но организации фабрики им. Ленина еще не взялись со всей энергией и настойчивостью за выполнение этих директив. ЗРК «Ленинец» недопустимо слабо развертывает самозаготовки. Правление ЗРК работало плохо: за год его пришлось несколько раз сменить, но и новый состав правления не сумел создать необходимый перелом в работе. Общественный контроль над работой ЗРК фактически не существует. Партком фабрики неоднократно выносил решения об улучшении работы ЗРК, но эти решения оставались на бумаге.

Ярким примером бездеятельности фабричных организаций в вопросах рабочего снабжения служит то, что до сих пор в фабричном поселке не налажена колхозная торговля.

ЗРК содержит скот в отвратительных условиях. Об этом не раз сигнализировала газета «Красный текстильщик». До сих пор еще не выстроен свинарник. ЗРК закупил кроликов, но не позаботился во-время построить помещения, отчего половина кроликов погибла.

«Красный текстильщик» организовал рейд борьбы за выполнение решения сентябрьского пленума ЦК ВКП (б), освещая на своих страницах опыт индивидуальных рабочих хозяйств, агитировал за организацию самодеятельных хозяйств. В результате организовано 4 коллектива по разведению огорода, но все это пришлось проводить редакции и партийной организации. Очень слабое участие в этом принимала профсоюзная организация.

* * *

Слабая работа ЗРК и фабричных столовых является одной из основных причин текучести рабсилы. Не менее серьезной причиной прорыва являются неудовлетворительные жилищные условия. Из 3.585 рабочих свыше 2.000 живут в городе почти все живущие в городе рабочие ушли с фабрики в течение последних двух месяцев. У фабрики есть средства для развертывания жилищного и коммунального строительства, но нет инициативы, нет большевистского желания. Еще в 1929 году начали строительство двух домов на 64 квартиры и до сих пор не могут кончить работы.

В августе прошлого года БК АКП (б) предложил освободить квартиры фабрики от проживающих в них посторонних лиц, но это решение не выполнено.

Партийные организации фабрики добилась в последнее время некоторых сдвигов в улучшении снабжения и питания рабочих. Столовая перешла в ведение дирекции, которая сейчас расширяет столовую, строит отдельную пиэтстоловую. Обновлено руководство столовой. Послано два человека на самозаготовки. Отпущено 10 тысяч рублей на оборотные средства столовой. Но этого явно недостаточно. В работе столовой еще не устранен ряд серьезных недочетов: очереди, недостача ложек, тарелок, плохое качество обедов, отсутствие мясных блюд и т. д.

Все эти вопросы должны стать в центре работы всех организаций фабрики. Только в этом случае будет обеспечено бесперебойное выполнение промфинплана.

Редакция многотиражки «Красный текстильщик»: САЛАСЕНКОВ, БАГИРОВ, ХИСМЕТОВ.
Редактор стенгазеты «Челнок» КОНОВ.

ГЯНДЖА. Тов. Сеидова Шахсама, ленточница прядильноткацкой фабрики им. Серго Орджоникидзе. Работает на фабрике с ее основания

Усилить работу по вовлечению женщин в производство

«Освобождение женщины, ее уравнение с мужчиной является и остается немыслимым, пока женщина отстранена от общественного производительного труда и ограничивается домашним частным трудом. Освобождение женщины становится возможным только тогда, когда она может в большом общественном масштабе участвовать в производстве, и работа по дому занимает ее лишь в незначительном масштабе». (Энгельс).

Эти слова, написанные в 1884 г., полностью подтверждаются сейчас. Именно по этому пути идет дальнейшее уравнение женщины с мужчиной, ее раскрепощение от «мелочей» домашнего быта.

За первую пятилетку, т. е. фактически за 4 года, по Закавказью во все отрасли труда (без с.-х. сектора) было вовлечено около **116 тыс.** женщин и, таким образом, удельный вес женщины на производстве повысился до **26 проц.**

Раньше господствовало предубеждение, что, якобы, существуют специальные «женские» отрасли (швейная, хлопчатобумажная, шерстяная), в которых женщина и может исключительно работать, но жизнь разбивает это предубеждение. Женщина начинает занимать такое же почетное место и в ведущих отраслях. **В нефтяной промышленности удельный вес женщин дошел до 6,3 проц., в каменноугольной—4.4 проц., в машиностроении—5,5 проц.**

Вторая пятилетка по труду, строящаяся под знаком выполнения директивы 17-й партконференции о превращении всего трудящегося населения в активных и сознательных строителей социалистического общества, предусматривает дальнейшее вовлечение женщин в общественную жизнь и производство. По Закавказью количество женщин, занятых общественно - полезным трудом, равняется приблизительно **35 проц.** К концу второй пятилетки этот процент увеличится почти вдвое.

Однако, говоря о достижениях в области привлечения женского труда, нельзя пройти и мимо недочетов. Надо прямо сказать, что некоторые организации до сих пор не осознали всего политического значения вовлечения женщины в производство. Лишь недооценкой этого вопроса можно об'яснить тот факт, что отдельные организации в балансах на 1932 г., выявляя потребность в рабсиле, не дали показателей по женскому труду.

Недостаточно сильно развернута работа по вовлечению в производство тюрчанок. Удельный вес работниц-тюрчанок в 1932 г., с января по июль, повысился только на одну десятую процента (сейчас 3,2 проц.). В Азербайджане на многих предприятиях отсутствовали планы вовлечения женщин в производство и т. д. За 1933 — первый год второй пятилетки — по ориентировочным данным дополнительно должно быть вовлечено в производство 227 тыс. чел. Удельный вес женщин в этом количестве — около 42 проц. По промышленности он будет равняться 37 проц., по сельскому хозяйству — 63 проц.

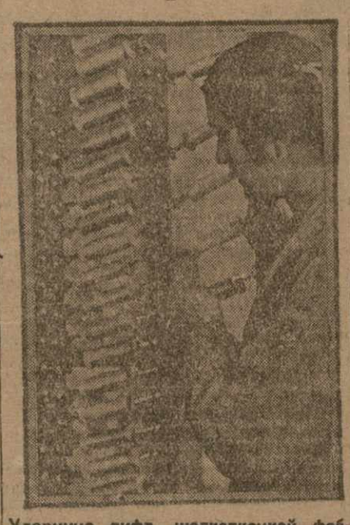

Ударница тифл. шелкоткацкой фабрики за подготовкой пряжи

Внедрение женского труда в производство будет сопровождаться в то же время поднятием квалификации. **Уже в настоящее время удельный вес женщин в ФЗУ достигает 42 проц.** Кроме того, значительное место в подготовке женкадров занимают стройучи и различные курсы.

Для успешного проведения в жизнь указанных наметок большое значение приобретает организация различных культбытовых учреждений (яслей, детсадов, общественных столовых и т. д.), которые должны разгрузить женщину от «мелочей» домашнего быта. Значительные достижения мы видим и здесь.

Охват яслями детей 4—6 лет достиг по городу 51 проц., а к концу 1933 года эта цифра будет доведена до 64 проц. По селу охват детей ниже, сейчас—21 проц., а в 1933 году будет 26. Охват детей постоянными яслями увеличивается с 12 тыс. в 1932 г. до 24 тыс. в 1933 г. Кроме того (это особенно важно для колхозов и совхозов), взята установка довести охват сезонными яслями от **70 до 80 проц.** детей.

Развертывается и сеть общественного питания. **Вложения в эту отрасль в 1933 г. составят около 7 млн. руб.**

Работу в этой области надо многократно усилить. **За первое полугодие в АССР было принято на обследованных предприятиях 3.859 женщин и выбыло — 2.881. По отдельным предприятиям количество уволенных превысило количество принятых. По обпиту принято 1173 женщины, а уволено—1328 ч. На швейной фабрике принято 216, а уволено—219 женщин и т. д. Основной причиной ухода женщин с предприятий является скверное состояние культурно-бытовых учреждений;** значит, именно на этот участок необходимо обратить особенное внимание, создав все условия для нормальной работы женщины на производстве. 1933 год должен явиться переломным по устранению этих недостатков.

КРЕМНЕВ.

МИХ. ЮРИН

НОВАЯ ШАХТА

(Отрывок из повести „Шахтеры“*)

Это был какой-то необыкновенный день. Еще до восхода солнца, словно по заказу, прошел мягкий весенний дождь и заботливо прибил серую надоедливую пыль. Новенький рабочий городок выглядел по-юношески весело и живо. Широкие улицы и узкие переулочки блестели на солнце сочной, только-что умытой травой, густой яркой румяностью красных полотнищ и маленьких остроконечных флажков. На самой маковке высокого, стройного копра плавно колебался узкий огненного цвета флаг. Ниже к надшахтному зданию сбегали по копру маленькие флажки, разрисованные плакаты и пучки молодых полевых цветов. Со стен надшахтного здания комбината кричали горластые лозунги на русском, татарском, украинском и немецком языках. Высокие стены шахтного двора были сплошь украшены зеленью, полевыми цветами и лозунгами, нарисованными углем и мелом.

С утра по улицам городка со звонкими песнями маршировал отряд пионеров. По детски резвились в чистеньких рубашонках малыши. Целыми колоннами важно вышагивала принарядившаяся рабочая молодежь.

С утра в молодом только-что насаженном саду «Ударника» проводил реставрацию самодеятельный духовой оркестр. К 10 часам он построился в саду, за ним стройными рядами—пионерия, дальше комсомольцы в юнштурмовках, а за ними старые шахтеры. Оркестр грянул боевой марш рабфаковцев—процессия вышла на широкий проспект, двинулась по шоссейной дороге, завернула на улицу Ленина и медленно пошла к шахтному двору. В ряды влились все новые и новые рабочие, работницы, молодежь, малыши. Процессия разрасталась все шире и шире. С каждой улички потянулись к шахтному двору сотни рабочих с женами, работницы с грудными детьми на руках. По узким переулкам, по рытвенным кочкам и бездорожью шмыгали разноцветные, легковые автомобили. Вот обогнал процессию мощный голубого цвета «Мерседес» Донугля, неистово гудя, с шумом пронесся старый «Фиат» райкома партии, где-то назади человеческого потока застрял и истерически кричал легкий двухместный «Форд» райсовета.

На широкой зеленой площади против белого контрольного здания шахты, собралось около пяти тысяч шахтеров, их жен, молодежи и малышей. Вдоль стены шахтинского двора по струнке выстроились свыше 20 легковых машин, прибывших из края, из районного центра, с соседних шахт и даже из ближайших совхозов. С восточной стороны площади через головы многотысячной массы вихрем неслись молодые дружные голоса:

Да здравствует пер-ве-нец пять-сот восемнадцати!

По площади катился мощный гул, в котором можно было разобрать лишь отдельное:

—А-а-а...

Потом другая группа молодежи читала отчетливо вслух лозунги, вывешенные вдоль карниза контрольного здания.

Уголь — это хлеб для промышленности.

Дадим до конца года 300 тысяч тонн.

★ ★ ★

На плоскую крышу высокого контрольного здания шахты первым поднялся управляющий. Он подошел к невысокому каменному карнизу, который, словно перилами, окружал плоскую крышу здания, положил на карниз короткую левую руку и, зажав правой ладонью английскую трубку, посмотрел сквозь молодую улыбку вниз, на широкую площадь, залитую живым человеческим морем. Площадь заколебалась, заплескала дружными, звонкими аплодисментами, и сочные молодые голоса по-складам отрапортовал:

—Да здрас-твует наш Козь-мич!

Козьмич жмурился на солнце, без конца попыхивал английской трубкой, смотрел на широкую волнующуюся площадь.

Всю крышу контрольного здания заполнил народ. Здесь были представители крайкома партии, Донугля, райкома райсовета... Между беседующих групп представителей шмыгали бойкие репортеры газет с фото-аппаратами, носились фотокорреспонденты, на левом углу здания метался человек в сером костюме с у самого каменного карниза устанавливал кино аппарат.

Поджидаев подошел к управляющему, легонько взял его под руку и предложил:

— Давай, открывай, Козьмич.

Управляющий вздрогнул, но тут же нашелся и переспросил секретаря шахпарткома:

— Может быть ты откроешь, Иван Макарыч?

Они договорились с группой гостей и коллективно решили, что митинг открывает управляющий шахтой. Козьмич подошел к карнизу, снял картуз, вынул из зубов пустую трубку и несколько необычайно начал:

—Товарищи, вредители хотели задержать нашу стройку. Они говорили, что Несветаевский район далеко отстоит от железной дороги, что на месте нашей красавицы шахты ОГПУ нет и не будет угля. Они нас заставляли закладывать шахту на севере Несветаевской мульды, но мы чувствовали, мы догадывались, что языком вредителей говорят бывшие шахтовладельцы Парамановы.

Мы пришли в эти пустынные степи Северного Кавказа с голыми руками. Вы помните, как мы начали проходку шахты с двумя старенькими отбойными молотками, но энтузиазм рабочих-проходчиков и горсточки честных инженерно-технических работников сломили все препятствия. Наша шахта выведена на передовые позиции социалистического строительства. «Нет таких крепостей, которых большевики не могли бы взять».

Вся площадь заволновалась. По улицам и переулкам вихрем понеслись дружные, звонкие аплодисменты. Духовой оркестр заиграл «Интернационал», и в этот гул беспрерывно врывались дружные молодые голоса:

Да здравствует
Ленин-ский ЦК!
Да здравствует наш
Го-са-рищ Ста-лин!

Управляющий говорил недолго, но с большим, совершенно неожиданным под'емом. Он часто расстегивал и застегивал высокий ворот белой вышитой косоворотки, по временам иллюстрировал свою речь короткими фигурными жестами и, видимо, сильно волновался.

А когда вышел говорить маленький, плотный представитель крайкома, управляющий шахтой остановил его и громко сообщил:

—Сейчас, товарищи, получена телеграмма от Михаила Ивановича Калинина.

Опять буря аплодисментов. Опять — музыка, и кепки полетели высоко к солнцу. Управляющий вытянул на полный размах правую руку вперед и, выждав, пока митинг успокоится, медленно прочитал:

«Не имея возможности присутствовать при пуске шахты имени ОГПУ, передаю горячий привет рабочим и административно-техническому персоналу.

С новой победой на фронте индустриализации страны.

Председатель ВЦИК—КАЛИНИН».

Для ответа на все приветствия и речи слово предоставили лучшему ударнику, старому низенькому немного сгорбленному шахтеру в черной косоворотке. Он как-то неуклюже подошел к кафедре, долго одергивал подол рубахи, гладил редкие рыжеватые коротко постриженные волосы, тер бритый колкий подбородок, все больше краснел и ничего не мог сказать. Вся площадь, встретив его бурными аплодисментами, замерла в ожидании речи товарища, но у шахтера ничего не выходило. Управляющий тихо подсказал:

— Говори, товарищ.

Шахтер вдруг встряхнул плечами, заложил руки в карманы и грубоватым голосом быстро выпалил:

— Пусть их там буржуев! Мы вон какую шахту построили и еще не одну построим, товарищи. Да здравствует наша родная партия!

★ ★ ★

Массовику-рудкому Сур в этот вечер досталось больше всех. Он один с самого утра бегал по рабочему поселку, собирал столы, посуду, организовал людей из драмкружка для выступления на этом торжественном вечере, договаривался о плате с приезжими из Ростова артистами и на самом вечере, между торжественными речами, устраивал выступление художественных сил. Кончится речь, он подбежит к ведущему вечер рудкомовцу, шепнет ему что-то на ухо и витиевато начинает об'яснять о значении номера, который будет сейчас исполнен. А после явно неудачного исполнения он обязательно добавит:

— Ничего, товарищ, на ошибках мы учимся. Зато у меня есть в запасе номерок для вас, пальчики оближите. Вот номерок:

Все собрание встречало его об'яснение очень доброжелательно и долго аплодировало и ему, и плохому исполнителю...

Вечер прошел очень торжественно и даже весело. Поздно ночью перед самым закрытием торжественного вечера из комбината принесли сведения о добыче первого дня работы шахты. Управляющий радостно, по-мальчишески подпрыгнул на стуле, захлопал в ладоши и по-юношески закричал:

Ура! ур-а!

Все собрание, не зная в чем дело, единодушно поддержало управляющего.

— Сегодня, — начал управляющий медленно, останавливаясь после каждого слога, — в день пуска шахты мы выдали 1.012 тонн прекрасного антрацита, а это значит, шахта выполнила 101 проц. суточного задания.

*) Печатается партиздатом.

ЗА ГРАНИЦЕЙ

„Кочсилиум“ у одра обветшалой системы

ФАШИСТСКАЯ ДИКТАТУРА, ТЕХНИЧЕСКИЙ РЕГРЕСС И ВОЙНА—В КАЧЕСТВЕ „ЦЕЛИТЕЛЬНЫХ СРЕДСТВ“

НЬЮ-ЙОРК, 2. (ЗТА). В 1929 году **Гувер** образовал «комитет по исследованию социальных тенденций в САСШ», к работам которого были привлечены сотни ученых, экономистов, статистиков и т. д. Комитет опубликовал доклад, в котором нашли яркое выражение **тревога буржуазии за судьбы капитализма, пораженного кризисом, и рост фашистских тенденций.** Доклад подчеркивает противоречия существующего строя, контрасты между великолепными, оборудованными по последнему слову техники, небоскребами и чудовищной примитивностью трущоб, отмечает несоразмерность продукции и потребления, уменьшение спроса на рабочие руки в результате технического прогресса и т. д. Доклад констатирует, что конкуренция разоряет ресурсы страны, сельское хозяйство падает, излишки урожая не находят сбыта. **«Если не будут в спешном порядке изменены социальные условия,**—говорится в докладе,—**или если не замедлится темп технических открытий, то это приведет к резкой диспропорции».**

Авторы доклада подчеркивают **ослабление влияния семьи и церкви.** Они указывают, что **преодоление настоящего кризиса имело бы своим результатом лишь наступление нового кризиса, еще более жестокого.** Они признают **невозможность экономического планирования при существующей системе** и в туманной форме выдвигают **проект создания «национального совещательного комитета» с неопределенными полномочиями для обсуждения «основных вопросов».** «Массы,—по словам доклада,—**теряют доверие к выборам и считают свободу, равенство и демократию лицемерными лозунгами, имеющими целью защиту интересов отдельных групп».** Неспособность правительства контролировать «мощные организации концентрированного капитала» имеет «печальные последствия». Поэтому **многие считают необходимым установление диктатуры.**

Авторы доклада далее пишут: **«Некоторые признаки свидетельствуют об усиливающейся агрессивности империализма, стремящегося к захвату новых земель и расширению рынков.** Наша заинтересованность в иностранных рынках сильно возросла».

Подчеркивается **необходимость твердой дипломатии.** Аппарат армии и флота усилился. Доклад отмечает, что сокращение европейских рынков вынуждает САСШ добиваться расширения рынков для американских товаров в странах тихоокеанского бассейна. **«Опасность войны,**—говорится в докладе,—**очень велика».**

В ОМУТЕ КРИЗИСА

ВАРШАВА, 2. (ЗТА). В связи с новым годом польская печать подводит некоторые итоги политического и экономического положения Польши.

Газеты констатируют **сокращение продукции во всех отраслях в среднем на 35-40 проц. по сравнению с 1931 г.**

Рекордный под'ем по сравнению с предшествующим годом отмечает лишь **статистика самоубийств. В 1932 году 20 тыс. человек пыталось покончить самоубийством.**

Буржуазная печать с тревогой отмечает рост революционных настроений в массах.

СТАНЦИЯ ШАНХАЙГУАНЬ ОККУПИРОВАНА ЯПОНСКИМИ ВОЙСКАМИ

ШАНХАЙ, 2. (ЗТА). По китайским сообщениям, **1 января японцы открыли огонь по Шанхайгуаню.** Китайские войска отвечали ружейным огнем. **Хо Чжу-го** (командир шанхайгуаньского гарнизона, подавший в отставку), спешно вернулся из Бейпина в Шанхайгуань. 2 января огонь было прекращен. **Обе стороны понесли потери.**

По китайским сообщениям, японские войска **концентрируются у Великой китайской стены.**

В **Циквандао,** к югу от Шанхайгуаня, посланы четыре эшелона китайских войск. **Японцами послан отряд японских войск в Шанхайгуань «для защиты японских резидентов».**

По последним сообщениям из китайских источников, 2 января **станция Шанхайгуань оккупирована японскими войсками.**

МРАЧНЫЕ ПРЕДСКАЗАНИЯ КИТАЙСКИХ ГАЗЕТ

ШАНХАЙ, 2. (ЗТА). Статьи, опубликованные в новогодних номерах нанкинских и бейпинских газет, носят пессимистический характер. Газеты считают, что маньчжурские и шанхайские события являются незначительными событиями **по сравнению с предстоящими катастрофами.** Китайские круги опасаются, что Японские, стремясь заставить Китай подчиниться ее требованиям в отношении Маньчжурии, **не только займет Жехэ, но и начнет решительные действия в Бейпинском и Тяньцзинском районах, а, возможно, также в долине реки Янцзы.**

Посланец японских империалистов

Недавно Прагу посетил лидер социал - фашистской партии Японии и руководитель японских реформистских профсоюзов Сузуки. Официальной целью поездки являлось «ознакомление с социальными проблемами и профсоюзным движением Чехо-Словакии». Действительной же целью поездки была пропаганда в пользу интересов японского империализма и, быть может, секретная миссия, поскольку Чехо-Словакия поставляет оружие и Японии.

Чехословацкая социал-демократия оказала Сузуки самый дружеский прием. Сузуки был принят социал-демократическим министром снабжения Чешем и секретарем реформистского профсоюзного об'единения Тайерле. Орган немецких социал-демократов в Словакии **«Социал-демократ»** приветствовал Сузуки как «основателя японского профдвижения и руководителя японской социал-демократической партии». Однако, подлинное лицо Сузуки обнаружилось, когда правительственный орган **«Прагер прессе»** опубликовал интервью с ним по маньчжурскому вопросу.

«Японские рабочие, — заявил в этом интервью Сузуки, — очень сожалеют, что Япония была вынуждена выступить в Маньчжурии с оружием в руках. Япония, однако, руководствовалась при этом тем, что в Китае нет правительства, которое держало бы в руках контроль над всей страной и что в виду этого никто не мог со стороны Китая заставить уважать существующие договоры. Япония послала свои армии в Маньчжурию, чтобы провести в жизнь договоры. Японские рабочие против всякого применения насилия, но в данном конкретном случае в Маньчжурии не было другого средства».

Чтобы рассеять всякие сомнения насчет того, почему социал-демократы поддерживают империалистическую политику японских капиталистов, Сузуки добавил:

«Создание этого государства (Маньчжоу-го) было для Японии и ее трудящихся необходимо. Мы придерживаемся в данном случае того мнения — и я излагаю здесь точку зрения японской рабочей федерации (реформистской—ред.) — что если в Маньчжурии удастся не допустить эксплоатации труда капитализмом (?!), то эта страна может быть превращена прямо-таки в рай современного труда. С ТОЧКИ ЗРЕНИЯ ВТОРОГО ИНТЕРНАЦИОНАЛА СОЗДАНИЕ МАНЬЧЖУРСКОГО ГОСУДАРСТВА ВАЖНО ЕЩЕ ПОТОМУ, ЧТО ОНО БУДЕТ БАСТИОНОМ ПРОТИВ РАСПРОСТРАНЕНИЯ КОММУНИЗМА и ФАШИСТСКОГО ДВИЖЕНИЯ(!!). Мы убеждены, что существование маньчжурского государства будет препятствием для дальнейшего развития коммунизма в Азии и будет иметь лишь благоприятные последствия для социал - демократических рабочих Европы» (!).

Комментарии, можно сказать, излишни. Интервенционистские «установки» Второго интернационала очерчены достаточно ярко. Отсюда следует заметить: признания матерого лакея японского империализма оказались слишком откровенными даже для чешских и немецких соц.-фашистов, которые, боясь окончательно растерять остатки доверия в массах, поспешили сделать вид, будто отмежевываются от заявлений Сузуки. **(Соб. инф.).**

Самоубийства на почве нищеты и голода

БЕРЛИН, 2. (ЗТА). С каждым днем возрастает число самоубийств на почве безработицы и голода. **1 января в Берлине зарегистрировано 15 случаев покушений на самоубийство посредством отравления светильным газом. Несколько человек утопилось, двое отравилось.**

Класс против класса

Франция

ЗА ЕДИНЫЙ ФРОНТ ДОКЕРОВ!

ПАРИЖ, 2. (ЗТА). Состоялась созванная по инициативе докеров Дюнкирхена **конференция докеров Франции.** В конференции, кроме представителей докеров важнейших портов Франции, приняли участие также руководители унитарной федерации портовых рабочих, унитарной федерации моряков и рыбаков и делегат рабочих бельгийского порта Гент. Конференция решительно высказалась **против всяких тарифных соглашений, которые ставят зарплату в зависимость от движения официальных индексов стоимости жизни,** и приняла единогласно воззвание намечающее задачи в деле **создания единого фронта докеров для борьбы за повседневные их требования.**

Германия

НОВЫЕ ЖЕРТВЫ ФАШИСТСКОГО ТЕРРОРА

БЕРЛИН, 2. (ЗТА). В новогоднюю ночь в разных районах Берлина снова имели место террористические акты национал - социалистов, направленные против революционных рабочих. В районе Лихтенрад **национал-социалистами избит коммунистический рабочий т. Герман. Двое других рабочих тяжело ранено. Смертельно ранен молодой социал-демократический рабочий, который через несколько часов умер.**

В Эранге, близ Трира, национал-социалистские штурмовики тяжело ранили трех коммунистических рабочих.

В Вуппертале национал-социалистами тяжело ранен один рабочий.

Польша

ГЕРОИЧЕСКАЯ БОРЬБА ТЕКСТИЛЬЩИКОВ

ВАРШАВА, 2. (ЗТА). Газеты сообщают подробности героической **забастовки 3 тыс. текстильщиков** шлесеровской мануфактуры в Озеркове (Лодзинский район), борющихся **против массовых увольнений.** Дирекция завода пыталась сломить сопротивление стачечников, занявших помещение фабрики, запретив семьям рабочих доставлять стачечникам продовольствие. Несмотря на это, **рабочие не покинули фабрики. Вследствие истощения одна работница-текстильщица скончалась.** Известие о ее смерти взбудоражило рабочее население города. **Перед фабрикой состоялась бурная демонстрация, закончившаяся ожесточенной схваткой с полицией. После демонстрации дирекция вынуждена была об'явить о прекращении локаута.**

МАССОВЫЕ АРЕСТЫ

ВАРШАВА, 2. (ЗТА). В связи с новым годом в ряде городов Польши, в том числе в **Варшаве, Львове и Лодзи,** состоялись демонстрации безработных, сопровождавшиеся **столкновениями с полицией.** По сообщениям газет, **в ночь на 1 января в Варшаве арестовано более 200 лиц, подозреваемых в революционной деятельности.**

Англия

ДЕМОНСТРАЦИЯ БЕЗРАБОТНЫХ В ГЛАЗГО

ЛОНДОН, 2. (ЗТА). В **Глазго** состоялась многолюдная демонстрация безработных, протестовавших против решения городского муниципалитета отказаться от увеличения пособий на зимнее время. **Местными властями было мобилизовано 2.000 полицейских для «предотвращения беспорядков».**

Макдональд за оставление Тома Манна в заключении

ЛОНДОН, 31. (ЗТА). По сообщению **«Дейли уоркер»,** недавно арестованный руководитель национального комитета безработных 76-летний **Том Манн** находится в тюремном госпитале. **Макдональд,** находящийся в настоящее время в Досимуазе (Шотландия), принял профсоюзную делегацию. **Макдональд отказался дать какие-либо обещания относительно освобождения Тома Манна.**

Вести отовсюду

● **Агентство Гавас** сообщает, что в палате депутатов заслушан доклад тов. **Тореза** о франко-советском пакте о ненападении. Прения по докладу состоятся после парламентских каникул.

● В Чанчуне взорвался японский самолет, нагруженный бомбами. Вся команда самолета погибла.

● По сообщению из Софии, болгарский премьер **Мушанов подал в отставку.** Отставка кабинета является результатом обострившихся противоречий между крестьянским (кулацким) союзом и другими партиями правительственного лагеря.

● Недельный баланс «Банк де Франс» показывает, что на 23 декабря золотое покрытие банкнот снизилось с рекордно-высокого процента—78,16 до 77,72 проц.

ПОКА В ТИФЛИСЕ СТОИТ ЗАМЕЧАТЕЛЬНАЯ ПОГОДА

А что будет, когда выпадет снег?

Снег, выпадающий в Тифлисе, быстро тает. И затем, к вечеру, становится ледяной коркой.

Снегопад отзывается на работе трамвая. Гололедица отзывается на всем движении в городе.

Готов ли Тифлис к борьбе с возможными снегом, гололедицей и водой?

«ЭЛЕКТРИЧЕСТВО БОИТСЯ СНЕГА»

— Нас пугает не столько гололедица, — говорит зав. производственным сектором Тифтрамвая тов. **Томасия,**— а пугает снег.

Смотритель двора показал вам, какие горы песка приготовлены для подсыпки путей.

Все песочницы на вагонах в исправности. Хорошо ли они будут работать—это зависит от своевременной очистки путей от снега.

Если на путях снег, то сырость проникает сквозь трубу в песочницу и песок перестает высыпаться на рельсы.

Снег с путей проникает и в наши, открытые снизу, моторы. Они отказываются работать, выходят из строя.

Сейчас, когда сухо, мы ежедневно выпускаем на линию по 140-150 вагонов. В сырые дни снегопада на линии удается сохранить не больше 20 вагонов.

Этих снежных дней мы ожидаем с тревогой. Против них есть одно средство: **ДОБИТЬСЯ ОТ ДОМОВЫХ РАБОЧИХ, ЧТОБЫ ОНИ ПОМНИЛИ О ТРАМВАЕ.**

Обычно «очистка» выражается в том, что снег с тротуаров сбрасывается на середину улицы, на трамвайные пути. Если не будет налажено стопроцентной очистки и вывоза снега, тифлисский трамвай и в эту зиму «поплывет», как было в предыдущие, со всеми вытекающими из этого последствиями.

В руках домовых рабочих—ключ к решению вопроса о нормальной работе тифлисского трамвая зимой.

«ВОДА БОИТСЯ МЕТЛЫ ДОМРАБОЧЕГО»

Говорит зав. сектором производства и зарплаты при ЦП союза рабочих коммунального хозяйства тов. **Саладашвили:**

— Домрабочих в Тифлисе достаточно, даже больше нормы—больше 1.000 человек.

Трудовая дисциплина среди них в то время, когда они были прикреплены к районным трестам по очистке, никуда не годилась. Тресты не обращали внимания на дисциплину и милиция считала, что это ее «не касается».

Но теперь домрабочие, по предложению ТК, снова прикреплены к домовладениям, с одновременным подчинением милиции. От жактов и др. домрабочие получают зарплату, милиция же несет ответственность за чистоту на улицах.

Теперь милиция энергично заботится об очистке города. Нерадивые домрабочие привлекаются к ответственности.

Конечно, наряду с административными мерами, должна развиваться и культработа по линии союза. Надо сказать, что она у нас еще не очень сильна.

Как бы там ни было, заметный сдвиг в сторону улучшения дисциплины среди домовых рабочих достигнут.

Со снегом они будут бороться. Рабочих рук для этого хватит.

Но тут другая беда — транспорт. Мало сгрести снег, его надо вывезти.

Вывозить же мусор и снег фактически не на чем.

«ТРАМВАЮ НУЖЕН... ОВЕС».

Говорит зав. транспортом района им. **Орджоникидзе:**

— У меня в транспорте числятся 58 лошадей, но работоспособны из них только 34. Остальных надо на усиленное питание.

Всего в городе имеется 110 повозок для очистки; ТК пред'явил Тифисполкому требование довести их количество до 200 и обеспечить лошадей фуражем. Но число повозок все еще остается прежним. Что касается фуража, то получено около 60 тыс. пудов сена и самана с Сев. Кавказа и на-днях предстоит получить еще 75 тыс. пудов.

Об'емным фуражем мы обеспечены. Но зернового (ячменя и овса) мало.

В декаду очистки города мы своими силами не справились бы с задачей. Выручил тов. Лордкипанидзе, мобилизовавший для этой цели 15 машин. Но, конечно, нельзя при нормальной работе рассчитывать на чужие машины.

Грузовиков для вывоза мусора в городе имеется только 2. В течение первого квартала мы рассчитываем получить еще 3.

А для того, чтобы перевести очистку города целиком на автотягу, необходимо до 30 машин.

Таким образом, судьба трамвая, обеспечение нормального движения (пешеходного и трамвайного) в городе зависят, главным образом, от наших лошадей.

И, как это ни странно звучит:

— Тифлисскому трамваю нужен... овес!

Тифисполком обязан принять все меры к тому, чтобы обеспечить необходимыми кормами городской гужевой транспорт.

Н.

ОТ РЕДАКЦИИ. Итак, для обеспечения нормальной работы трамвая (и всего вообще движения по улицам), оказывается, нужен... овес! Вместо того, чтобы выслушивать жалобы на недостаток зернового фуража, тифлисский коммунхоз давно должен был бы взять под контроль работу своих районных трестов по очистке. От заботы по очистке города тресты не смеют отделываться разговорами об «овсе».

Трамвайный трест тоже не прочь позабавить нас рассказами о песочницах, которые якобы «могут действовать только в сухую погоду». Реальным выражением заботы о чистоте и трамвайном движении в городе является только «привлечение домрабочих к ответственности». Союз целиком передоверил милиции заботу о труддисциплине среди домрабочих «С культработой у нас не вполне хорошо» — вот признание работников союза!

За чистоту в городе ответственны районные тресты.

За трамвайное движение — трамвайный трест.

За трудовую дисциплину среди домрабочих отвечает, между прочим, и союз.

И все они отвечают за то, чтобы зимняя «стихия» не застигла тифлисских улиц врасплох.

СЕМЬЯ ВАНИЕВЫХ ПРОСИТ РАЗРЕШИТЬ ПРАЧЕЧНЫЙ ВОПРОС

Нельзя забывать, что нынешний рабочий, наш советский рабочий хочет и имеет право жить культурно

В Тифлисе, в конце Плехановского проспекта, огромный дом трамвайных рабочих.

Мы в одной из квартир этого дома. Живет в ней семья рабочего Ваниева: он сам, жена, мать, родственница и четверо детей.

— Вопрос питания разрешен; столовая улучшилась. Жить разумеется тесновато, но днем все взрослые на работе. Только вот относительно стирки... это—самое больное место у нас.

Кухни нет, белье стирается тутже в комнате.

На керосинке котел, в котором кипятится вода для белья. А белья должно быть постирано много.

Заметим, что Ваниев—культурный рабочий; кроме работы на трамвае кондуктором, он занимается усиленно учебой.

Жена Ваниева жалуется:

— Чердаков нет, вешать стиранное приходится во дворе. А на дворе не очень-то чисто.

Да, на дворе, который виден из небольшого окошка, веревки переплелись по всем направлениям.

— Скажите, товарищ,—ведь, бывали же вы в других городах, в подобных нашему домах для рабочих?! Неужели и там не бывает угла, чтобы постирать простыни и рубахи?

Мы рассказали им о том, как в Ленинграде устроена лучшая прачечная для рабочих, 100-процентно механизированная, при доме кожевников. Прачечные такого же типа существуют там и при других рабочих домах, даже с менее обширным населением, чем в тифлисском доме трамвайщев.

— И вместо чердаков там особые шкафы для сушки, вы говорите? Значит, можно же сделать.

Из года в год в избирательные наказы население дома трамвайщев вносят пожелание о центральной прачечной,—не о том, чтобы существующую разгрузили от жителей, которым некуда деваться, а о том, чтобы в обширном дворе общежития поставили для этой цели хоть небольшую пристройку.

Эти пожелания принимаются к сведению, с ними соглашаются. Но и только.

Семья Ваниевых и другие семьи продолжают изнемогать под бременем стирки. Никто не постарался до сих пор облегчить это бремя. Где, хотя-бы районная механизированная прачечная? Где промкооперация, которая должна была бы первой явиться на помощь?

ЗАЙЦЕВ.

Пром-кооперация откликается

(ПИСЬМО В РЕДАКЦИЮ)

На страницах «Зари Востока» от 30 декабря была помещена заметка, под заглавием «Ждем, когда к нам обратятся». Союз разных промыслов имеет артель «Гигиена», у артели есть прачечное отделение (Дидубийский пер., № 1). Работой прачечная загружена, в месяц выпускает на 1500—2000 руб. стиранного белья.

Расширить это производство возможно при условии регулярного снабжения необходимыми материалами — мылом и т. д. Заключаем договоры исключительно с теми организациями, которые берутся снабжать нас мылом. Сведения, помещенные в заметке, не исчерпывающие, ибо представителю «Зари Востока» пришлось беседовать со мной, совершенно новым зам. пред. правления. «Ждем, когда к нам обратятся», я не мог сказать, ибо я, как новый человек, не был в курсе дела. А что касается обслуживания нашей прачечной предприятий и заводов гор. Тифлиса, то нами приняты меры. Предложено правлению «Гигиена» с 1933 года начать заключение новых договоров с предприятиями. Конечно, заметку, помещенную в «Заре Востока», мы примем во внимание. Примем меры и к тому, чтобы механизировать нашу прачечную, с целью действительно хорошего обслуживания рабочих Тифлиса.

Зам. пред. правления союза разных промыслов ДАВИТАШВИЛИ.

Стрелковый кружок пионерок завода им. 26 коммунаров: Ростомашвили, Амикян, Попандопуло, Гозалова, Аколова, Калашникова, Оганезова, Косых

Об организации дежурств в выходные дни по организациям, перешедшим на 6-дневную прерывную неделю

ПОСТАНОВЛЕНИЕ ПРЕЗИДИУМА ЗАКЗИК ВКП (б)

В целях полной и своевременной реализации постановления НКТ СССР и постановления президиума Зак. СНК от 27 ноября 1932 г. «Об организации дежурств в выходные дни для бесперебойного разрешения текущих неотложных вопросов со стороны целого ряда закавказских организаций, президиум ЗКК ВКП (б) и коллегия НК РКИ ЗСФСР постановляют:

1. Предложить всем организациям и учреждениям, перешедшим на шестидневную прерывную неделю, в декадный срок урегулировать вопрос о дежурствах по выходным дням согласно постановления НКТ СССР и Зак. СНК.

2. Для правильного налаживания дежурства по выходным дням, организациям, перешедшим на шестидневную прерывную неделю, составить календарные расписания дежурств, учитывая при составлении календаря необходимое количество людей для разрешения текущих неотложных вопросов, поступающих в выходные дни.

3. Ответственность за правильную организацию дежурств возложить на руководителя учреждения.

4. Всем зак. организациям копию календарного расписания дежурств переслать в Зак. НК РКИ, а бюро жалоб Зак. РКИ проверить реализацию данного постановления.

Председатель ШАХСУВАРОВ.

По газетам ЗСФСР

Кутаис — Сигнах

В 1933 г. восстанавливается быв. Военно-имеретинская дорога, связывающая Восточную Грузию с Западной. (Сигнах—Кутаис), протяжением 400 километров. Военно-имеретинская дорога потеряла свое значение после проведения в 80-х годах железной дороги через Сурамский перевал. Теперь, когда в Грузии строятся новые фабрики и заводы, и железная дорога не может полностью обеспечить доставку для них сырья, встал вопрос о восстановлении заброшенной дороги.

Специальной комиссией при ЦИК Грузии разработан детальный план работ по капитальному ремонту дороги. Строительство шоссе будет закончено в 1933 г. («КОММУНИСТ»).

* * *

Одна из крупнейших в Закавказье

В Грма-Геле (Дидубе) строится новая швейная фабрика, являющаяся одной из крупнейших во всем Закавказье.

Фабрика будет иметь большую столовую для рабочих и школу для детей.

Вся сумма, которая будет израсходована на строительство швейной фабрики, составляет 3 848.265 руб.

Сейчас один из домов закончен на 80 проц. («ТИФЛИССКИЙ РАБОЧИЙ»).

Справочный отдел

* Завтра, 5 января, в 7 час. веч. состоится очередное заседание президиума Груз. ЦИК. Явка всех членов президиума Груз. ЦИК обязательна.

Секретарь ЦИК Грузии С. ТОДРИЯ.

* * *

* 5 января, в 7 час. веч., в Малом зале совнархоза, созывается 3-й пленум правления Груз. ОЗЕТ.

* Сегодня, в 7 час. веч., в Большом зале СПСГ (Дворец труда, Руставели, 17) ЗСПС и СПСГ созывают расширенную конференцию профактива рабочих - ударников. ИТР совместно с хозорганами предприятий.

Порядок дня:

Итоги 2-го пленума ВЦСПС и задачи отчетно - перевыборной кампании ФЗМК (док. пред. ЗСПС Рагимова).

Явка ровно в назначенный час всех пред. и членов ФЗМК, ревкомиссий, ИТР ячеек, из бретателей и всего актива обязательна.

В конце конференции будет дана художественная часть.

ЗСПС и СПСГ

Врид. отв. ред. Р. АГАМАЛЯН

ГОЛОВЕРА
Сегодня 6 сп. 1 аб. Севильский цирюльник | 5 января 6 сп. 7 аб. Евгений Онегин | 6 января 5 сп. 18 аб. ЛАКМЭ
6 января ДНКМ „Кто в Коте“. Билеты продаются.

ТИФЛИССК. ГОСУДАРСТВ. РУССК. ТЕАТР
4 янв. 3 сп. 6 аб. АЭРОПЛАН НАД ГОРОДОМ | 5-го—вне абон. МОЙ ДРУГ
Начало в 8 час. Касса открыта с 11 д. 2 ч. и с 6 до 9 в.

ГОМЭЦ
ГОСЦИРК. Сегодня и ежедневно
СЛОНЫ—ВЕЛИКАНЫ
германск. дрессир. ОТТО ЛОРД и большая программа в 3 отд.
6-го—дневное представление с участ. СЛОНОВ

Для составления плана работ на 1933 год
ГРУЗДОРТРАНС
просит все промышленные, кооперативные, хозяйственные и прочие организации сделать до 15 февраля 1933 года Груздортрансу заявки на потребные в 1933 году дорожные работы как по проектировке, изысканиям, так и по постройкам новых дорог, и заключить с ним договоры.
В противном случае изыскания и постройка дорог не могут быть произведены в 1933 году
Заявки необходимо представить по адресу: Тифлис, улица Мачабели, № 8, Груздортрансу.
Начальник Груздортранса Курдадзе
14 9—2

МЕНЯЮ
квартиру из 4 комн. 35 м в центре гор. Ростова н/Д на 2 комн в Тифлисе. Спр. ул Кл. Цеткин, 31. Саядов, от 4 до 7 ч. в. 51

МЕНЯЮ
комн 15 м. в Ленинграде на Тифлис. Спр. Пушкинский пр., 34, Георгиаде. 54

К сведению утильцехов, металлозаводов и артелей по производству предметов ширпотреба. Отраслевое об'единение при Цекавшири „САКАВЕДЖИ“
организовало консультацию ассортимента и закуп и изделий ширпотреба из металлоотходов. По всем вопросам ассортимента и продажи изделий просьба обращаться в „Сакаведжи“ Штабная, 4/6, от 12 до 3 ч. дня и от 7 ч. до 9 ч. вечера. Телеф 2-74. 13 2 2

На основании постановления Закснаркома от 21-го ноября 1932 года
Закавказское отделение Тракторцентра ЛИКВИДИРУЕТСЯ
Все учреждения, организации и лица, имеющие какие-либо претензии к Закторцентру, должны заявить в ликвидационную комиссию до 15 января 1933 г.
По истечении указанного срока никакие претензии приниматься во внимание не будут.
Адрес ликвидкома: г. Тифлис, Исполкомская, 9 Телефон 4-60.
Ликвидком

Кинотеатры Госкинпрома
ОКТЯБРЬ (Звуковой) 6 7-0, 9 и 10-30 | Звуковой фильм 1. БЕГЛЕЦ 2. Паровоз летит вперед
ОКТЯБРЬ (ДНКМ) 1-30, 3-30 | ДВА БРОНЕВИКА Св. пр. Сов. Грузии № 8
УДАРНИК 6-30 8-30, 10-30 | Гранд. историч. фильм Дворец и крепость нов. экземпляр
Детский пр. УДАРНИКЕ Нач. 12 2 ч. дня | Худож. фильм Вместе с отцами
ДАРБАЗИ 6-30, 8, 9-30, 11 | Худож. картина КОЛЬЦО ПРОВОЛОКА с участ. Пола Негри
Им. Р. Люксембург (ДНКМ) 3-30 5, 6-30, 11 | Звуковой фильм „ШАКИР“ (Роте Фане) Режиссер Лео Эсакия
Последние дни ЧИКАГО Св. пр. 18 октября

ТРЕБУЮТСЯ
для испытаний 2 мебиров, квартиры с удобствами из двух комнат сроком на один год и на одной сроком на 2 месяца. Обратиться немедленно по соглашению, Обрат. в Закгипровод, Штабная, 2, комн. 23, Управделами. 314 3—3

Преподаватель
окончил Ленинград университет готовит по всем предм. 10 летка и в вузы, по математике и по русск. Пушкинская ул., 11, кв. 6. Утром до 12 ч. и с 4 до 9 ч. 8194 10-6

В ВИДУ ЛИКВИДАЦИИ ЗАКТРАКТОРОЦЕНТРА
просьба ко всем бывшим сотрудникам, не получившим своих облигаций по займу „3-го решающего года пятилетки“ и „Пятилетка в 4 года“, зайти по адресу: Исполкомская, 9, за получением таковых.
Облигации, не истребованные до 15-го января, будут сданы на хранение в Коммунальный банк
Ликвидком Закт автороцентра

Преподаватель
с многол. практ. готовит по всем предметам трудовых школ за все группы, в техникум, рабфак, фабзавуч и вузы. Чугуретская 6. Панаевичи, № 20 под'езд. 2 5—2

ВЫСШ. МАТЕМ.
интегр. и диффер. исчисл., аналит. геометрия, матем. и физику. Подготовка в вузы, задачников А. Э. Саенко. Ул. Камо, № 165 39 5-1

Пожилая немка
ищет место к ребенку не менее 4 лет. Нари кальская, 1, во дворе, спрос Амосовых, с 4—7 веч. 5

Окончил университет дает уроки
по высш математ. физике
ЕРЕВАН, репетитор заочников-студентов. Коммуальная, 3, кв. 16, коллегия, пер., неоф. граж. нал. сбором Н. Семенова. 7715 10—4

БЕЛЬЕ
и разных мужских вещей безукоризненно выполняет закройщик Тумаев из Москвы—ул. Ленина, 7 7184 4—4

Ферромарганцевому заводу требуется
ОПЫТНЫЙ БУХГАЛТЕР
с производственным стажем для руководства по учету и отчетности ферромарганцевого завода в Зестафони.
Знание грузинского языка обязательно
Условия по соглашению
Оплата расходов по переезду согласно ст. КЗТ, предоставление трудоспособности необходимо.
Переговоры в секторе кадров Ферромарганцевого в г. Зестафони. 6187 10-3

Нижеслед. документы
(Утерянные и похищенные)
СЧИТАТЬ НЕДЕЙСТВИТЕЛЬНЫМИ
РАЗНЫЕ ДОКУМЕНТЫ.
Лечеб. кн., кооп. кн. Петра Гривко, кооп кн. Павлика Гривко, ломб. кн. 03005, проф кн. Клавдии Гончаровой, страх. кн., проф. кн. Теолины Топуридзе, воен. бил., удост. личн. Ильи Фастова, 3 прод. кн. Петроса Арутюняна., ломб. кв. 51038 Валентины Рекуль, проф. кн. СТС, спр. раб. Анны Вершак, 2 прод. кн. Артавазда Моисесяна, пенс. кн. 1531 Мамеда Али-Абарбидзе, кооп. кн., проф. кн., ж. д. Нины Дудучавой, пасп. ИНО Зии Шамбар-Оглы, уд. личн., брач. свид Марии Ларионовой, воен. бил., удост. лич. Анатолия Ларионова, проф. кн. СТС, уд. личн Анеты Петросян, проф. кн. металл., уд. личн Карла Бахтера, уд. личн., спр. соцполож. Галактиона Драгунова, аккредит. кн., проф. кн. СТС, расч. кн., командир. уд., спр. раб. Георгия Закрадзе, уд. личн., спр раб. Ирины Какулия, метр. свид. проф. кн. ж. д. Евдокии Мачаидзе, уд лич., уд. Тифсовета ОАХ Василия Бечкова, пенс. кн., кооп. кн. Елены Малиновой, шоф. кн., воен. бил., проф. кн., горраб., спр. раб. Григория Кубракова, страх. кн. Ваграна Енгибарова, уд. собес Анны Гаврилевко, кн. Динамо Евгении Зародиной, кн. Динамо Михаила Забродина, уд. лич., прод. аттестат, литер ж. д. Ивана Нестеркина, пен. кн., кооп. кн. Анны Василия, воен. бил., спр. раб. Антона Коргагина, пропуск ЗПШ Анны Биличенко, похор. свид. Шарафди Суллева брач. свид. Аси Суховой, проф. кн. медсантруд. орд. обуз. Екатерины Копман, воен. бил., уд. лич. Георгия Горностаева, студ. бил. Марии Тутчилджян, уд. лич., кооп. кн. Георгия Ходжаева, кн. Динамо Реваза Чарашвили проф. кн. СТС, страх. кн., кооп. кн., кн. радио Евгении Кажиан, кн. чистки Элиашвили, проф. кн. медсанпруд кооп. кн., страх. кн. Елизаветы Опицыной, кандидат. кн. Татоса Аведьяна, уд. лич., спр. колхоза Алексея Маномужа, проф. кн. ОКЛ, шоф. уд. Николая Савелева, расч. кн. Галины Жилинской, уд. лич., проф. кн. горняк Ал-ра Гневашева, проф. кн., металл, проп. закр. тал. Михаила Лукьянова брач. свид. Марии Рейс, проф. кн. строит., кооп. кн. Леонида Лужецкого, проф. кн. лесопромком., 2 спр. раб. Ивана Рыжикова, спр. раб. Ал-ра Каратепяна, воен. бил., прод. кн. Савелия Чеснидзе, проф. кн. СТС, кандидат. кн. ВКП (б), уд. лич. Аршавира Отешаняна, уд. лич., проф. кн. СТС, спр. раб. Хайдура Гайнуллина, проф. кн. наркомстрах. кн., спр. раб. Пелагеи Липняковой, мед. карт. Константина Лазарева, воен. бил., кн. райсовета, проф. кн., горр. раб., уд. личн. Анаика Акопова, брач. свид. Арама Аконджалова, воен. бил., партизан. кн., уд. лич. Михаила Милиева, проф. кн. наркомзем, свид. окончк. курс. радио-тех. Рая Альперович, уд. лич., проф. кн. ж. д. Ольга Саханяной, кооп. кн., расч. кн., проф. кн. кожевн. Варвары Аслановой, бил ЛЮСМ Рубена Гаспаряна, проф. кн СТС, шоф. уд. Василия Николаенко, 2 кн., сохран. суд. свид. 33384 и 33385 Михаила Михайлова, проф. кн. Г. Нормеенко, кн. охот. Ивана Оганова, спр соц. полож. Георгия Калюжного, воен. бил., спр. раб. Леванта Джохадзе свид. окончк 10-лет. Ал-ра Семашко расч. бил., пропуск депо, 2 коман. лист., годотчет Василия Павлова проф кн. металл., страх кн. метр. свид., свид. кн. МОПР Погоса Пилояна, уд. лич., ке. печат., кн. ОСГД, кн. МОПР Федора Пименова, проф. кн. текстил., уд. лич., кооп. кн. Анны Баранниковой, студ. бил. Нины Иванцовой, воен. бил., уд. лич., спр. соц. полож., спр раб. Пантелея Севольно, пропуск вод. Северьяна Даниелия, студ. бил. Семена Абрамова, метр. свид., свид. окончк 6-лет. Тамары Кокашвили, воен. бил., Пр. кн. СТО Георгия Скоп, уд. лич., метр. свид. Розалии Шуше, проф. кн строит., спр. раб., уд. лич. Андрея Воеводина, студ. бил. Григория Кусина, уд. лич., спр. раб. Анюта Оганезова, аб. готоб. З. В. Татуловой, проф. кн. металл., кооп. кн. Сергея Калошина, проф. кн. трансп., кооп. кн. Даниелия Ольги, шоф свид. Леонида Китова.

После тяжелой болезни скончался Михаил Григорьевич Шахнулов о чем извещают жена Софья Григорьевна, сын Сергей с женой и сыном Гражд. панихида сегодня 4 января, в 6 ч. веч., на кл.—Кобийский прос., 1. Вынос тела 5 января, в 4½ ч. дня, на Ново-Верийское кладбище. 44

Доктор Николай Александрович Джанджиери с семьей Елена Александровна начальник о семьей Евгения Александровна Авалишвили с семьей извещают о смерти невестки
Анастасии Бенановны Джанджиери
вынос тела из кл. Бердицкая 6, (Семен вская), 12, на Кукиевское кладбище в 4 часа, сегодня 4 января. 49

Армянак Христофорович и Зия из Ивановна Дарчевы о летии извещают родственников и знакомых о кончине бабушки
Татьяны Андреевны Бусалаевой
Гражд панихида 4 января в 6 ч веч Вынос тела 5 января из кл—ул. Бетлемай урадзе, 14 в 5 ч дня, на Петропавловское кладбище. 55

Тамара Фаддеевна Калантарова-Георгиева с мужем извещают о смерти отца и тестя
Фаддея Таировича Калантарова
Гражд. панихида сегодня, 4 января в 7 ч. веч. ул. Джугашвили 7. Вынос тела 5 января, в 4½ ч, дня. 4

Петра Фаддеевича Калантарова Жамагоровича с мужем Мишаканом Григорьевичем извещают о смерти отца и тестя
Фаддея Таировича Калантарова
Гражд. панихида сегодня 4 января, в 7 ч веч. Вынос тела 5 января в 4½ ч. дня из кл.—ул Джугашвили, 7. 44

Анна Ивановна, Иван, Левон и Елена Кадаровы, Варвара и Арам Алтуняны с детьми Екатериной и Виктором Пылыны Мария и Сурен Малхасяны извещают о смерти мужа, отца, тестя и дедушки
Фаддея Таировича Калантарова

Лемурова Рипсимия Ивановна с дочер