Рабочие всех стран, соединяйтесь!

ЗАРЯ ВОСТОКА

ОРГАН ЗАККРАЙКОМА ВКП (б) и ЦИК ЗСФСР

ФЕВРАЛЬ 15 1933 года СРЕДА № 38 (2849) Год издания 11-й

СЕГОДНЯ В НОМЕРЕ:

ПАРТИЯ БУДЕТ СУРОВО РАСПРАВЛЯТЬСЯ С ТЕМИ, КТО ХОЧЕТ ЖИТЬ В МИРЕ С КУЛАКАМИ, КТО ТОЛЬКО БОЛТАЕТ, А НЕ РАБОТАЕТ (2 стр.).

Партийное строительство — СБОРЩИК ЧЛЕНСКИХ ПАРТИЙНЫХ ВЗНОСОВ ДОЛЖЕН БЫТЬ ПРОПАГАНДИСТОМ БОЛЬШЕВИСТСКОЙ ПАРТИЙНОСТИ (3 стр.).

СТАТЬИ: ПЕРЕДОВАЯ — «Производственный план — важнейшее звено укрепления колхозов» (1 стр.); ПОТЕРЯХИН — «Сокрушить ставку на самотек, поднять темпы работы к весеннему хлопковому севу» (2 стр.).

ОЧЕРК МИХ. ДАНИЛОВА — «Чудотворец со скальпелем» (4 стр.).

КИТАЙ
Накануне наступления на Жехэ.

ГОЛЛАНДИЯ
Волнения среди матросов военного флота метрополии.

ФРАНЦИЯ
Пленум ЦК компартии.

Производственный план — важнейшее звено укрепления колхозов

Партия подытожила успехи первой пятилетки. Одним из величайших достижений этих лет, победой поистине всемирно-исторического значения, является то, что колхозный строй в нашей стране утвердился окончательно и бесповоротно. Для каждого коммуниста, каждого сознательного рабочего и крестьянина-труженика это бесспорная истина.

По достоинству оценивая победы пролетариата, большевики не скрывают и серьезнейших недочетов и трудностей колхозного строительства, руководства колхозами в особенности.

Устами своего великого вождя тов. Сталина партия со всей беспощадностью вскрыла эти недостатки и теперь развернула громадную работу по их искоренению.

Главной задачей дальнейшего развития социалистического сельского хозяйства поставлено решительное укрепление колхозного строя, освоение всех преимуществ достигнутого, борьба за большевистские колхозы.

Первейшим условием успешного решения этой задачи, важнейшим звеном в цепи мероприятий по организационно-хозяйственному и политическому укреплению колхозов является внедрение планового начала в колхозное производство.

Не понимать значения и необходимости планового начала в социалистическом земледелии может сейчас лишь безнадежный оппортунист.

«Колхоз есть крупное хозяйство. Но крупное хозяйство нельзя вести без плана. Крупное хозяйство в земледелии, охватывающее сотни, а иногда и тысячи дворов, может вестись лишь в порядке планового руководства. Без этого оно должно погибнуть, развалиться». (Сталин).

Завтра истекает установленный срок составления годовых производственно-финансовых планов колхозов в ЗСФСР. Работа эта ведется на местах уже около месяца, между тем последние данные говорят о неблагополучии на этом участке, о том, что в большинстве районов она далеко еще не завершена.

Так, на 10 февраля из 2.317 колхозов Азербайджана имеют планы пока только 289. Крайне неудовлетворительно проходит эта работа в Армении, где до сего дня она не закончена ни в одном колхозе, а в некоторых районах, например в Камарлинском, к ней даже и не приступали. Нет перелома в составлении планов и по Грузии.

Чем об'яснить такое безответственное отношение районных парторганизаций к важнейшим мероприятиям партии?

Не есть ли это своеобразный рецидив политической недооценки отдельными нашими партийными организациями и работниками того непреложного положения, что факт организации крупного коллективного хозяйства вместо прежнего единоличного требует гораздо больше заботы в руководстве этим хозяйством со стороны партии и пролетарского государства? Нужно прямо сказать, основная, главная ответственность за эту преступную медлительность в составлении планов лежит также и на наших машинно-тракторных станциях, как организационно-производственных и политических центрах непосредственного руководства колхозами.

Ведь факт, что крупнейшие МТС Азербайджана—Бардинская, Пута-Шубанская, Пушкинская, Кюрдамирская, Касум-Измайловская, Нахичеванская, Нерашенская и др.—до сегодняшнего дня палец о палец не ударили, чтобы помочь своим колхозам в составлении плана.

В районе Гянджинской МТС работа эта началась еще 20 января, но 7 февраля (последние данные) ни в одном колхозе этого района нет еще законченного и принятого плана.

Не случайным является в свете такой работы заявление гянджинского районного агронома Власова: «Составление производственных планов — дело техническое».

Можем ли мы согласиться с Власовым? Ни в коем случае! Власовы волей или неволей высказывают затаенную мысль классового врага, скрытую надежду, чаяния кулака на срыв колхозного дела.

Наш социалистический план есть руководство к действию. Колхозный производственный план—также не сухой перечень общих технических заданий. В нем должны найти четкое отражение кардинальнейшие мероприятия организационно-хозяйственного укрепления колхозов (организация бригад, нормы выработки, борьба за трудовую дисциплину) и повышения урожайности общественных полей (севооборот, агромиНимум и т. д.). Во-время составить колхозный производственный план означает для колхоза учесть, подготовить, правильно расставить и своевременно пустить в ход свои людские и материальные ресурсы. Первым действием по новому плану будет проведение первого весеннего сева второй пятилетки.

Подкапываясь под составление планов, классовый враг пытается сорвать подготовку к весеннему севу, пытается ударить по организационно-хозяйственному укреплению колхозов.

Не ясно ли, чью политику делает «техника» Власовых и им подобных. Не ясно ли также, что по всем этим попыткам, по всяческим проявлениям сопротивления врага и его агентуры в наших собственных рядах мы должны нанести сокрушительный удар.

Ответственность за срыв сроков составления планов вместе с МТС несут и наркоземы республик.

Вместо неуклонного выполнения правительственного срока наркоземы растянули сроки, что демобилизующе подействовало на места, не обеспечила своевременной посылки в районы формпланов.

Выезд в районы работников для инструктирования был проведен столь спешно, что упущены были... указания об учете в планах вопросов вводимого в нынешнем году севооборота. В результате эти вопросы, как правило, выпадают из поля зрения колхозов при обсуждении планов. Эту важнейшую работу большинство районов проводит канцелярскими методами, без привлечения колхозного актива, широких масс колхозников и трудовых единоличников.

С создавшимся положением мириться нельзя. В ближайшие же дни партийные организации должны покончить с самотеком в проведении этого ответственного мероприятия, ибо «самотек теперь может погубить все дело» (Сталин). Партийные организации должны исправить отмеченные недочеты и, наверстав упущенное время, ударными темпами завершить составление колхозных планов.

Прежде всего необходимо покончить с правооппортунистической недооценкой проводимого мероприятия, составляющего неотъемлемую часть решающего звена подготовки к весеннему севу, ударить по всем проявлениям правого оппортунизма, остающегося главной опасностью на данном этапе.

Районные парторганизации, организующиеся политотделы МТС должны возглавить эту работу, обеспечив проведение ее в каждом колхозе надежными политическими работниками.

Необходимо отрешиться от чиновничьего декретирования, от канцелярского подхода к этой задаче. Работу организовать нужно так, чтобы в движение привести всю массу колхозников, привлечь к делу колхозный актив, организовать дело так, чтобы каждый колхозник участвовал в составлении плана своего колхоза, знал во всех подробностях основные установки этого плана.

Тем самым будет подготовлено настоящее, успешное претворение принятого плана в жизнь, будет обеспечен жестокий контроль за его выполнением.

Колхозный план явится новым мощным орудием мобилизации колхозников на охрану священной и неприкосновенной собственности, колхозного достояния.

Сильней огонь по недобитому ещё кулаку и его агентам—правым и «левым» оппортунистам, саботирующим мероприятия партии!

Открывающийся сегодня всесоюзный с'езд колхозников - ударников встретим конкретными делами в борьбе за организационно - хозяйственное укрепление колхозов.

Выше темпы подготовки к первой весне второй пятилетки!

ПОПРАВКА

Во вчерашнем номере «Зари Востока» в постановлении ЦК ВКП (б) «об учебниках для начальной и средней школы» допущена опечатка. В третьем абзаце с начала напечатано: «между тем в результате правильной линии Наркомпроса...» Следует читать: «в результате неправильной линии Наркомпроса».

Накануне генерального наступления на Жехэ

ШАНХАЙ, 13. (ЗТА). Согласно китайским сообщениям, военные действия, начавшиеся 11 февраля на границе провинции Жехэ, вчера утром продолжались. **Японцы, как указывается в сообщениях, стянули 20 тыс. маньчжурских и японских войск к окрестностям Кайлу (провинция Жехэ), пытаясь окружить город со всех сторон. Общее наступление японских войск на провинцию Жехэ ожидается на-днях.**

Агентство Шунси указывает, что военные действия на границе Жехэ вызвали напряженное положение в Тяньцзине. **Японская концессия в Тяньцзине усиленно охраняется японской полицией и жандармерией.** Китайские круги Бейпина указывают, что **в распоряжении японцев имеется четыре дивизии (6, 8, 10 и 13) для вторжения в Жехэ. Если понадобится, то из Японии будут присланы дополнительные дивизии.**

«УВЕЩАНИЯ» ДРЭММОНДА

ЖЕНЕВА, 13. (ЗТА). Состоялось закрытое заседание «комиссии 19-ти», на котором были утверждены три первые части доклада по маньчжурскому вопросу. Доклад должен быть представлен пленуму, как указывается в сообщении, если «согласительная акция окажется невозможной». В проект доклада, утвержденного редакционным комитетом, внесены незначительные редакционные изменения.

Дрэммонд

На заседании комиссии Дрэммонд доложил о своей беседе с Мацуока по поводу положения в Жехэ. В коммюнике по этому поводу говорится:

«Генеральный секретарь сообщил комиссии, что, согласно инструкции комиссии, он обратил внимание японской делегации на сведения о непрерывных военных передвижениях и приготовлениях, которые, по мнению комиссии, могут свидетельствовать об обострении положения и поставить под угрозу, если не в-все сорвать, проведение согласительной акции. Мацуока раз'яснил положение в провинции Жехэ, которую Маньчжоу-го считает частью своей территории, и особенно подчеркнул недавнюю концентрацию китайских войск в Жехэ, а также договорные обязательства Японии сотрудничать в поддержании безопасности Маньчжоу-го. Далее Мацуока выразил сожаление, что в этих условиях **он не в состоянии дать комиссии какие-либо заверения на будущее, хотя положение коренным образом изменилось бы, если бы китайские войска очистили провинцию».**

Пребывание атлантической эскадры САСШ в Тихом океане продлено до июля

НЬЮ-ЙОРК, 10. (ЗТА). Военно-морское министерство САСШ сообщает, что **атлантическая флотилия, обычно имеющая стоянку в Атлантическом океане и переведенная в Тихий океан для участия в военно-морских маневрах, останется в Тихом океане до июля 1934 г.**

НЬЮ-ЙОРК, 11. (ЗТА). **«Геральд трибюн»** сообщает из Вашингтона, что ответственным за заявление морского министерства об оставлении атлантической флотилии САСШ в Тихом океане до июля 1934 г. является **Рузвельт. «Нью-Йорк таймс»** сообщает из Вашингтона, что **там озабочены положением на Дальнем Востоке.** Полагают, что **приближается критический момент японо-китайского конфликта. «Весьма компетентный эксперт,** — говорит газет, — **предсказывает неизбежность японо-китайской войны в результате боев в Жехэ».**

УГРОЗЫ ЯПОНСКОЙ ПЕЧАТИ ПО АДРЕСУ САСШ

ТОКИО, 13. (ЗТА). Газета **«Нихон»** считает, что маневры американского флота в Тихом океане, наряду с недавним заявлением начальника оперативного отдела морского штаба САСШ об оставлении атлантического флота в Тихом океане, **являются «вызовом Японии» и могут привести к взрыву, если учесть, что маневры происходят в момент ожесточенной борьбы Японии с Китаем и Лигой наций.**

Газета особо подчеркивает, что демонстрация американского флота происходит **в обстановке «приближения срока ухода японской делегации из Женевы»,** и, таким образом, выступление американского флота **переносит арену событий в Тихий океан.**

САСШ на-стороже

НЬЮ-ЙОРК, 12. (ЗТА). Вашингтонский корреспондент **«Нью-Йорк таймс»,** сообщает, что, по мнению министерства иностранных дел, «в китайско-японском распре приближается кризис». Корреспондент пишет:

«Очень видное лицо заявило сегодня, что положение на Дальнем Востоке все более ухудшается. Виднейшие эксперты говорят о невозможности избегнуть формальной войны между Китаем и Японией и предсказывают, что война возникнет в результате борьбы за Жехэ. По мнению этих экспертов, Японии потребуется не менее четверти миллиона солдат для полицейского обслуживания Маньчжурии и Жехэ, а, может быть, даже вдвое больше. Между тем, теперь там всего находится 100 тыс. японских солдат».

Этот же корреспондент сообщает на официозного источника:

«Раз война начнется, то в нее могут быть втянуты и другие державы».

Бывший посланник САСШ в Турции, финансист **Моргентау,** выступил с речью, в которой заявил, что **САСШ приближаются быстрым темпом к тому моменту, когда они будут втянуты в новую мировую войну.** Моргентау указывает, с одной стороны, на **обострение отношений между Германией и Францией,** а, с другой стороны, на **положение на Дальнем Востоке.**

«Япония,—заявил он,—это зажженная спичка в маньчжурском пороховом погребе. И в любой день могут быть втянуты в кровавое столкновение и другие части света. Япония, представляя собой небольшой остров, старается подражать Англии и стремится завоевать себе место под солнцем, как для мировой империи».

«Уорлд телеграмм» пишет:

«Ни одно государство, как бы оно сильно ни было, не может бросить вызов всему миру и остаться в живых. События развиваются в пользу нейтральных государств и против японского империализма. Внутреннее положение Японии ослаблено в связи с военными расходами и жертвами. Войны порождают революцию. Маньчжурия Японии завоевала лишь номинально. Оставаясь там, она должна фактически вести непрерывную войну с бунтующими патриотами. Вместе с тем, она провоцирует своих соседей».

Решение **Гувера — Рузвельта** и начальника военно-морских сил **Пратта** оставить весь военный флот САСШ в Тихом океане **истолковывается официозно, как военная мера, об'ясняющаяся «неупорядоченным положением дел в Китае и Маньчжурии». Тихоокеанский флот будет, кроме того, усилен военными кораблями «Миссисипи», «Идахо», «Нью-Мексико». Эти корабли в настоящее время переоборудуются в атлантических доках.**

Одновременно **усилилась кампания за увеличение вооружений САСШ,** особенно военно-морских. Когда один из членов конгресса предложил уменьшить бюджет по содержанию военного флота на 5 проц., морской министр **Адамс** разразился громовой речью, в которой заявил, что вместе с другими условиями **это привело бы к тому, что боевые суда САСШ «составили бы только 66 проц. британского и 56 проц. японского флота и Соединенные штаты оказались бы на третьем месте».**

Военно-морские маневры в Тихом океане между так называемыми черным и голубым флотом продолжаются.

Отклики на речь тов. Литвинова

В ТУРЦИИ

СТАМБУЛ, 11. (ЗТА). Турецкая печать широко комментирует декларацию тов. Литвинова.

Газета «Джумхуриет» указывает, что об'яснения тов. Литвинова заслуживают самого большого внимания из всех выступлений в Женеве. Тов. Литвинов, чьи декларации свидетельствуют о несомненности искренности, по мнению газеты, нашел быстрое и окончательное решение проблемы нападающей стороны. Поэтому Тевфик Рюштю-бей, не колеблясь ни одной минуты, присоединился к тов. Литвинову.

Газета «Вакыт» в качестве передовой статьи помещает статью депутата Ассима, который указывает на важность определения нападающей стороны, ссылаясь на опыт мировой войны. Ассим пишет, что определение тов. Литвинова вполне правильно, а также вполне уместно его упоминание о военных действиях союзных держав в целях повредить русской революции. «Старое международное право, — продолжает Ассим, — признавало за государством право об'явления войны. Пакт Бриана—Келлога отменил это право, однако, не определил нападающего». Теперь, по словам Ассима, война начинается без об'явления и нападающее государство может заявить, что оно не воюет, а лишь принимает меры для защиты своих прав. «Удивительно то, — подчеркивает Ассим, — что родина Бриана не протестует против этого, а старается доказать правильность позиции Японии. Французская печать открыто защищает нападающую сторону».

ЗА ГРАНИЦЕЙ.

ПРИЗРАК „ПОТЕМКИНА"

Рисунок Гурро.

Героическая эпопея «Де цевен провинсиен» всколыхнула многомиллионные массы угнетенных и эксплоатируемых всего мира. Буржуазия содрогнулась перед мощью революционной волны, поднимающейся из недр колониального Востока. Голландские колонизаторы готовят звериную расправу над восставшими моряками, но им не задушить растущего революционного под'ема масс.

Призрак «Потемкина» маячит у берегов метрополии.

Волнения в военном порту Гельдер

ГОЛЛАНДСКАЯ БУРЖУАЗИЯ ГОТОВИТСЯ К КРОВАВЫМ РЕПРЕССИЯМ

ЛОНДОН, 13. (ЗТА). (Соб. кор. «Правды»).

По сообщениям лондонской печати броненосец «Де цевен провинсиен» приведен в военный порт Тандьер Прик. **184 арестованных малайских матросов отделены от арестованных 28 голландцев. В то время как первые доставлены на остров Онрост, последние заключены в военную тюрьму в Батавии.**

В Индонезии продолжаются волнения среди сельх.-хоз. рабочих на плантациях.

Из Голландии сообщают о волнениях в военном порту Гельдер, где властями арестовано 17 коммунистов. По сообщению агентства Рейтер, на кораблях, стоящих в Гельдере, растет движение «за подражание выступлению на «Де цевен провинсиен».

Ночью прибрежные аэродромы Декуль и Демок залиты огнями. В боевую готовность приведены эскадрильи гидросамолетов, К Гельдеру стягиваются пехотные части. В порту удвоены патрули. Сторожевую службу несут офицеры, ввиду ненадежности матросов. Доступ в порт закрыт.

—◆—

Голландский военный флот, расположенный в метрополии, имеет в своем составе 2 броненосца береговой обороны—«Якоб Ванхеемскерк» и «Гертог»-Гендрик». Оба они приблизительно одного типа с броненосцем «Де цевен провинсиен». Далее следуют 13 миноносцев, 17 подводных лодок, 12 мощных заградителей и ряд других мелких судов.

В военном порту Новый Дьер, служащем гаванью для укрепленного города Гельдера (Сев. Голландия), сосредоточена часть голландского флота. Кроме того, сюда прибывают на ремонт в местные крупные верфи суда голландской эскадры. Здесь же находится ряд учебных кораблей, на которых проходят занятия кадеты гельдерского военно - морского училища.

ОФИЦИАЛЬНЫЕ ПОПРАВКИ К ИНТЕРВЬЮ ГИТЛЕРА, ОПУБЛИКОВАННОМУ „СЭНДЕЙ ЭКСПРЕСС"

БЕРЛИН, 13. (ЗТА). В связи с напечатанием в **«Сэндей экспресс»** интервью **Гитлера,** в **«Дейче альгемейне цейтунг»** и других газетах напечатано следующее официальное сообщение:

«Сэндей экспресс» опубликовала мнимое интервью с канцлером Гитлером, которое, по сообщениям осведомленных органов, в существенных пунктах не соответствует действительности. Форма опубликования не соответствует имевшей место договоренности. В виду этого, официальные берлинские органы опубликуют аутентичный текст интервью. Все несоответствующие этому тексту данные **«Сэндей экспресс»** не соответствуют действительности».

* * *

БЕРЛИН, 13. (ЗТА). **Агентство Вольф** печатает официальный текст интервью Гитлера, данного сотруднику **«Сэндей экспресс».** Согласно этому тексту, на вопрос о польском коридоре, Гитлер ответил, что, **по его мнению, по отношению к Германии допущена особенно большая несправедливость.** В тексте, опубликованном **агентством Вольф, полностью отсутствует последняя часть интервью, касающаяся восстановления Гогенцолернов, англо-германских отношений и т. д.**

РЕЗКОЕ ВЫСТУПЛЕНИЕ ПОЛЬСКОЙ ПЕЧАТИ

ВАРШАВА, 13. (ЗТА). Откликаясь на интервью Гитлера, данное корреспонденту **«Сэндей экспресс», «Иллюстрованы курьер подзенны»** исключительно резко выступает **против Гитлера,** который своими действиями **«обнаружил подлинное лицо Германии и обратил внимание на опасность, грозящую миру со стороны германского империализма».**

«Угрозы канцлера, несущего ответственность за свои слова и действия в качестве представителя государства, граничащего с Польшей, не могут остаться без последствий», —продолжает газета. — Пусть не думает Гитлер, или кто бы то ни было в Германии, что им удастся спровоцировать Польшу на ведение дискуссии по вопросу о Поморье,—заключает газета. — **Этого вопроса для нас не существует, не существовало и не будет существовать.** В этом отношении среди польского народа полное единомыслие».

ПЛЕНУМ ЦК КПФ

Доклад т. Рено Жана о работе в деревне

ПАРИЖ, 11. (ЗТА). **«Юманите»** поместила отчет об открывшемся пленуме ЦК компартии Франции. Пленум избрал своим почетным председателем тов. **Марселя Кашена** и послал приветствие тов. **Андре Марти,** не имеющему возможности присутствовать на пленуме, а также отбывающим тюремное заключение членам ЦК **Раймонду Гюйо** (секретарь ЦК комсомола Франции) **Бийу.**

Пленум заслушал доклад тов. **Рено Жана** о работе партии в деревне.

Тов. Торез о работе компартии в массах

ПАРИЖ, 13 (ЗТА). По сообщению **«Юманите»,** на пленуме ЦК компартии Франции с докладом «Итоги и критика нашей работы в массах» выступил тов. **Торез.** Докладчик констатировал новый под'ем революционного движения, охватывающего широкие слои рабочих, безработных, служащих, крестьян, бывших участников войны, мелких торговцев и проч.

Переходя к проблеме единого фронта, тяга к которому, по словам тов. Тореза, продолжает в рабочих массах расти, докладчик подчеркивает, что **для компартии проблема единого фронта является проблемой об'единения трудящихся для борьбы, об'единения снизу на предприятиях на основе программы, содержащей определенные требования.** Тов. Торез указывает, что победа докеров в **Дюнкерке** достигнута **благодаря твердой и одновременно гибкой тактике руководителей унитариев, сумевших расстроить маневры реформистов и предпринимателей и сплотить вокруг бастующих трудящееся население города.** В **Гавре,** где этого не было, движение потерпело неудачу. Серьезные ошибки допущены и при проведении происходящей ныне стачки в **Арманьере.**

Переходя к антивоенным вопросам, тов. Торез подчеркивает, что в этой области **инициатива находится в руках компартии.**

Отмечая рост антивоенного движения, протекающего под лозунгами амстердамского антивоенного конгресса, тов. Торез указывает, что в настоящее время **в стране работает более 400 антивоенных комитетов. Несмотря на угрозы и репрессии со стороны руководства социалистической партии, 8 тысяч членов этой партии присоединилось к решениям антивоенного конгресса.**

Переходя к вопросам крестьянского движения, тов. Торез подчеркивает, что **для компартии крестьянский вопрос представляет собой часть общей проблемы захвата власти.** Задача здесь в том, чтобы **поднять крестьянское движение до уровня больших классовых боев.** Надо завоевать крестьянские массы, защищать те их требования, которые не могут повредить освободительной борьбе пролетариата, поэтому надо разъяснить крестьянам, что никакое капиталистическое средство их не спасет. Отмечая, что партия «вышла из колен сектантства», подчеркивая, что борьба с оппортунистическими элементами должна продолжаться и что необходимо бороться за преодоление слабостей и ошибок в партийной работе, тов. Торез указывает, что лишь компартия может до конца правильно и победоносно руководить растущим движением масс.

В заключение тов. Торез подчеркивает следующие лозунги: «Единый фронт, единство действий, усиление борьбы за завоевание социалистических рабочих».

В прениях по докладу тов. Тореза выступило **свыше 15 ораторов,** дополнивших данную докладчиком картину роста революционных настроений в массах и констатировавших все увеличивающуюся тягу рабочих масс к единому фронту.

Знамя пролетарского интернационализма противостоит шовинистической кампании буржуазии

ОБРАЩЕНИЕ КОМПАРТИЙ ФРАНЦИИ, ГЕРМАНИИ И ПОЛЬШИ К РАБОЧЕМУ КЛАССУ

ПАРИЖ, 13. (ЗТА). **«Юманите»** помещает, подписанное компартиями **Франции, Германии и Польши** обращение к рабочему классу. Обращение констатирует, что установление открыто фашистской диктатуры в Германии, со времени прихода к власти правительства Гитлер — Папен обостряет империалистические противоречия между Германией, с одной стороны, и Францией и Польшей, — с другой. «Буржуазия этих стран,— говорится в обращении, — развертывает усиленную кампанию с тем, чтобы отвлечь внимание масс от классовой борьбы, и лихорадочно готовится к империалистической войне... Народы Европы находятся теперь под большей, чем когда-либо, угрозой новой империалистической бойни. Перед лицом такого положения, компартии Польши, Франции и Германии заявляют о своей воле с еще большей решительностью противопоставить знамя пролетарского интернационализма шовинистической кампании буржуазии, укрепить братскую солидарность в общей массовой интернациональной борьбе рабочих и других трудящихся Германии, Франции и Польши, максимально обострить борьбу против врага в собственной стране — против господствующего класса».

Указывая на СССР, где нет ни национального гнета, ни безработицы, ни кризиса и где правительство ведет мирную политику, компартии призывают рабочих, состоящих в социалистической партии, **отвернуться от социал-фашистских лидеров,** ведущих политику классового предательства, и **«ковать непобедимый единый фронт пролетарской борьбы».**

ОПЕРАТИВНАЯ СВОДКА

С ФРОНТА БОРЬБЫ ЗА НЕФТЬ

12 февраля суточная программа выполнена на 86,3 проц.

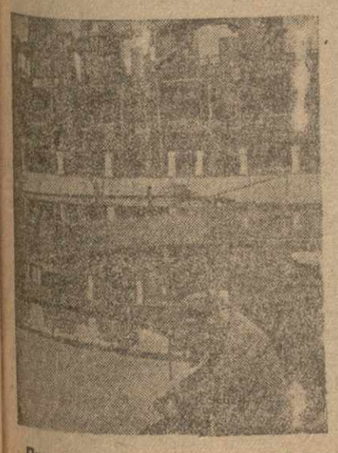

Прием нефти на нефтеперегонном заводе

ПРОМЫСЛА	% ВЫП.
Кара-Чухур	109,6
Орджоникидзе	100,6
Кировский	100,1
Пута-Шубаны	92
Сталинский	84
Ленинский	76,3
Остров Артема	68,8
Нефтечала	44,9

БАКУ. (По телефону). 12 февраля промыслами Азнефти добыто 30 977 тонн нефти. Суточное задание выполнено на 86,3 проц.

Добыча на Ленинском промысле осталась без изменения, программа выполнена на 76,3 проц.

Перелома добился промысел им. Орджоникидзе, выполнивший задание на 100,6 проц. Кара-Чухур дал 109,6 процента выполнения программы, Сталинский—84.

Кировский промысел выполнил задание на 100,1 проц., Остров Артема дал 68,8 проц. Пута-Шубаны выполнил программу на 92 проц., Нефте-Чала — на 44,9 проц.

С начала месяца на всех промыслах Азнефти добыто 366.530 тонн, что составляет 86,1 проц. За 12 дней февраля промыслами недодано 59.062 тонны.

3-Я СЕССИЯ ЗАКАВКАЗСКОГО ЦЕНТРАЛЬНОГО ИСПОЛНИТЕЛЬНОГО КОМИТЕТА ШЕСТОГО СОЗЫВА.

НАЗНАЧЕНА НА 25 ФЕВРАЛЯ 1933 ГОДА В Г. ТИФЛИСЕ.

В ПОРЯДКЕ ДНЯ СЛЕДУЮЩИЕ ВОПРОСЫ:

1) О НАРОДНО - ХОЗЯЙСТВЕННОМ ПЛАНЕ ЗСФСР НА 1933 Г.
2) О ГОСУДАРСТВЕННОМ БЮДЖЕТЕ ЗСФСР НА 1933 ГОД.
3) ОБ УТВЕРЖДЕНИИ ПОСТАНОВЛЕНИЙ, ПРИНЯТЫХ ПРЕЗИДИУМОМ ЗАК. ЦИК И ПОДЛЕЖАЩИХ УТВЕРЖДЕНИЮ СЕССИИ.

Секретарь Зак. ЦИК Г. СУЛТАНОВ.

Партия будет сурово расправляться с теми,

КТО ХОЧЕТ ЖИТЬ В МИРЕ С КУЛАКАМИ, КТО ТОЛЬКО БОЛТАЕТ, А НЕ РАБОТАЕТ

Сломить всякое проявление саботажа в подготовке к хлопковому севу

(БАРДИНСКИЙ РАЙОН)

Когда отсутствует партийный глаз

Контрольная цифра по севу хлопка на 1933 год, данная Бардинскому району, была принята на объединенном заседании рик и посевкома еще 13 октября прошлого года в размере 19.500 га. Эта цифра была разверстана по агрономическим участкам и доведена до колхоза и села.

Никаким изменениям контрольные цифры внутри района не подвергались до настоящего времени. Между тем, **размещение заданий между колхозами и сельсоветами было проведено далеко неудовлетворительно, без учета обеспеченности отдельных сел и колхозов земельными участками** (Мехтихаилинский, Шуванлинский и Прикуринская полосы). В процессе размещения заданий не была соблюдена необходимая равномерность нагрузки отдельных сел, плановые задания не были увязаны с водными ресурсами отдельных агроучастков.

5 января Аз. НКЗ окончательно подтвердил контрольную цифру посева хлопка в 19.500 га.

Вместо того, чтобы учесть допущенные ошибки и внести необходимые поправки, безусловно выявившиеся за промежуток в два с половиной месяца. (подтвержденные на бюро РК АКП (б) при обсуждении общего плана), план был утвержден без всяких изменений. В районе механически подошли к размещению заданий, свели все к узкотехнической работе, совершенно упустив из виду **громадную политическую важность правильного распределения заданий между колхозами, агроучастками.**

РК и рик не обеспечили доведение плана до отдельного села, колхоза и дачу твердых заданий кулацко - зажиточным хозяйствам до 1 февраля. В районе решили довести план до колхоза и села в порядке — «уточнения».

А из 40 выявленных по району кулацких хозяйств до конца января твердые задания были даны только 24 хозяйствам, а остальные находились «в стадии окончательного признания их райорганами».

Не разглядели кулацких маневров

План зяблевой вспашки по району Бардинской МТС в 9.000 га выполнен только на 65.5 процентов, а по отдельным сельсоветам и того ниже (авадкюкюкский, шерванлинский и др.). **Но в районе есть сельсоветы, выполнившие и перевыполнившие план взмета зяби.**

Качество вспашки в отдельных сельсоветах ниже всякой критики. В сельсоветах — кенгерлинский, молбаргенский и др. пахали в грязь. **Возмутительный случай имел место в бой-ахмедлинском сельсовете, где на массиве «Енилят» площадь в 12 га была вспахана тракторами под зябь при наличии еще несобранных коробочек.**

Районные организации не сумели вскрыть кулацкого маневра, не разоблачили кулацких агентов, не показали колхозникам настоящее лицо классового врага, погубившего 240 пудов хлопка. Поэтому становится понятной оппортунистическая недооценка значения зяби, неумение мобилизовать живую тягловую силу в большинстве сельсоветов. **Тракторы работали в одну смену, при наличии возможности организовать 2-сменную работу,** отсутствовал контроль со стороны агротехперсонала участков и самой МТС. Вместо переключения с сентября всех тракторов на зябь — тракторный парк до ноября был использован на вспашку под озимые зерновые, причем против плана под озимые в 750 га было поднято тракторной тягой 2055 га, т. е. почти втрое больше задания.

Еще хуже с проведением зимнего арата. На 25 января план по району Бардинской МТС в 5500 га выполнен на 48.6 проц., а по отдельным сельсоветам почти сорван окончательно (алпаутский сельсовет — 8 процентов). **В калышлинском сельсовете не полито ни одного га.**

К 25 января в сельсоветах мантихоплинском, евлахском, ширванлинском, ханагаянском, караманлинском, бардинском, кардамиргинском, малабанавсинском, айрджинском, ханатобском и бой - ахмедлинском совершенно не оказалось площадей для арата до 1.000 га.

Ремонт тракторного парка под угрозой срыва

Руководству Бардинской МТС, неизвестно точное количество тракторов, не говоря уже с запасных частях. Называются разные цифры наличных машин: 42, 52, 58. Только вмешательство в это дело инспектора Азхлопка-ТЦ помогло установить точную цифру машин: оказалось 55 тракторов.

Бесхозяйственность привела к тому, что МТС в своей заявке требовала такие запасные части, которые валяются на складе в избытке и, вместе с тем, не предусмотрела в этой же заявке действительно необходимых запасных частей. **По заявке МТС требовала 8 цилиндров, фактическая потребность — 5, при проверке на складе их оказалось в наличии 8 и среди бракованного хлама совершенно исправных—4. Имея на складе 87 штук поршней, МТС затребовала еще 50 штук безо всякой надобности.** Наряду с этим, упущены в требовании спорные диски и станция не может пустить в работу 4 трактора.

Нужны ли более яркие доказательства полнейшей хозяйственной немощности руководства МТС, которое грубо нарушило директивы партии и правительства о подготовке тракторного парка, о мобилизации внутренних ресурсов для успешного проведения весеннего сева.

Ничего не сделано в районе по переподготовке кадров массовой квалификации. На учете в МТС с июля прошлого года 115 трактористов по отдельным агроучасткам, из них фактически работает в настоящее время только 35. Где остальные трактористы МТС не знает.

Хищнически разрушается тракторный парк. Доходит до того, что зачастую вышедшие из ремонта тракторы, не доходят до производственных участков (гюльогларский и евлахский сельсоветы).

Все эти безобразия проходят мимо районного руководства, которое слабо борется за организационно - хозяйственное укрепление колхозов, не мобилизует лучших колхозников на борьбу за очищение колхозов и МТС от кулацких и антисоветских элементов.

А. Б.

Ударить по примиренчеству к кулаку, дать ему твердые задания

(САЛЬЯНСКИЙ РАЙОН)

Подготовка к весенней хлопковой кампании в Сальянском районе проходит явно неудовлетворительно.

Район должен засеять под хлопок 14.800 га. Отвод земель колхозам закончен. Однако, ни одна из организаций не знает, какое количество новых площадей отводится под хлопок в 1933 г. **До сих пор в районе не даны твердые задания кулакам. Райзо тов. Ильясов с олимпийским спокойствием заявляет:**

— Сейчас идет довыявление новых кулацких хозяйств.

Между тем, твердые задания кулакам должны быть уже давно вручены и обеспечено выполнение по зяби.

Тревожно звучат факты огромного процента падежа лошадей в некоторых колхозах. **За последнее время в колхозе им. Караева пало 80 лошадей, им. Ленина—65, им. Ворошилова—25 и т. д.** Плохое содержание коня не дает возможности использовать его на зяблевой вспашке.

Почти никакого внимания **не уделено минеральным удобрениям.** Нет плана, неизвестно, какое количество посева будет удобрено, сколько требуется минудобрений.

* * *

Безобразно идет **ремонт тракторного парка.** Из 53 тракторов, нуждающихся в ремонте, на 21 января был отремонтирован только один. Отсутствуют запасные части и материалы.

План **зимнего арата** установлен в районе в размере 9.750 га. На 20 января полито 2140 га, или 20,4 проц. Водокачки не подготовлены, отсутствует руководство со стороны райупрмехора. МТС не ведет никакого наблюдения за проведением зимнего арата. В результате — полив производится неправильно, хлопковые поля буквально заливаются водой.

Водокачки Заманлы и Пирабба вместо полива работали на жерновах по перемолу пшеницы. Специальная комиссия, производившая обследование этих водокачек, установила, что на мельницах разбазарено свыше 500 пудов зерна гарнцевого сбора.

Сальянская парторганизация должна усилить классовую бдительность к новым маневрам классового врага, пытающегося сорвать успешное проведение весеннего хлопкового сева.

Б. САРОВ.

Оппортунистическое благодущие срывает ремонт сельхозинвентаря

(ДОЛЛЯРСКАЯ МТС)

ДОЛЛЯР. (Наш. спец. кор.). В этом году в Шамхорском районе должно быть засеяно 7000 га хлопка. Подготовительные работы к весенней посевной начатые в районе с большим опозданием, только в январе, до сих пор еще не развернуты в массовом порядке. Работа районных организаций из аппаратов все еще не перенесена на места. В частности, крайне слабо готовится к весенней посевной кампании Доллярская МТС, обслуживающая колхозы Шамхорского района. Несмотря на то, что последние сроки полного окончания ремонта уже подходят к концу, в мастерских Доллярской МТС до сих пор еще не развернут массовый ремонт тракторов и сельхозмашин. На сегодня из 39 тракторов, нуждающихся в ремонте, отремонтированы всего лишь 7, (в большинстве текущий ремонт).

Дирекция МТС, полагаясь целиком на самотек, откладывает работы по капитальному ремонту тракторов и ограничивается выполнением только мелкого ремонта сельхозмашин и текущего—по тракторам.

Пролезшие в МТС классово-чуждые элементы, используя оппортунистическую бездеятельность дирекции, пытаются сорвать ремонтн. кампанию и поставить под угрозу успех весеннего сева.

По предложению старшего механика, дирекция решила забраковать и не включать в план ремонта 4 трактора «интера», якобы, из-за того, что эти тракторы по своей изношенности не могут быть отремонтированы и восстановлены. Между тем, по заявлению зам директора МТС тов. Фадеева, имеется полная возможность силами МТС восстановить «интера» и наладить массовый капитальный ремонт остальных.

Правда, в срыве ремонта тракторов Доллярской МТС виноват и Азхлопктракторцентр, который, несмотря на неоднократные заявки и требования МТС упорно не присылает запчасти для ремонта тракторов. Но именно это обстоятельство должно было заставить дирекцию МТС направить все свои силы на мобилизацию внутренних ресурсов и этим усилить темпы ремонтных работ.

В самом деле, новое здание специально построенное для мастерской, до сих пор еще не оборудовано необходимыми станками, не используется для проведения ремонтных работ. Старая же мастерская, где теперь работают ремонтные бригады, крайне слабо оборудована, не имеет ни окон, ни дверей. В результате—низкая производительность труда ремонтных рабочих. Вместо установленного по нормативам 160 часов на средний ремонт трактора, затрачивается 250 и больше рабочих часов. Кроме того, отсутствие в мастерской необходимых станков вызывает значительные перебои в ходе ремонта тракторов. Отдельные части отправляются на ремонт в мастерскую Касум-Измайловской МТС а ремонтные бригады в ожидании этих частей простаивают целыми днями.

Не совсем благополучно обстоит с ремонтом сельхозинвентаря как МТС так и колхозного. Из 46 плугов МТС пока-что отремонтировано 22. Из 21 дисковых борон отремонтировано всего 4. Лущильники отремонтированы только на 25 проц.

Чтобы скрыть позорное отставание в ремонте, дирекция МТС прибегает к очковтирательству, посылая Азхлопктраторцентру неверные сводки о ходе ремонта. Так, 7 февраля в МТС фактически были отремонтированы 41 хлопковая сеялка, а в телеграмме-сводке за то же число дирекция МТС сообщает, что отремонтировано 50 хлопковых сеялок.

Позорно проваливается ремонт колхозного инвентаря. **В колхозах района ремонтная кампания фактически еще не начиналась.** Так, из 1038 колхозных конных плугов на сегодня отремонтировано только 25. Совершенно еще не приступили к ремонту хлопковых сеялок. Не проведен учет колхозных сеялок, нуждающихся в ремонте, не начата даже их браковка. Между тем, около 60 проц. имеющихся сеялок требуют восстановительного ремонта, остальные—капитального ремонта, и для них до сих пор еще не заготовлены запчасти.

Доллярская МТС не учла прошлогодних уроков, когда из-за несвоевременного выпуска из ремонта хлопковых сеялок ряд колхозов района вынужден был проводить разбросной сев хлопка.

Бездеятельности Доллярской МТС в вопросах ремонтной кампании немедленно должен быть положен конец. Райком партии должен проверить работу МТС и принять вместе с организуемым политотделом самые решительные меры, очистить ее от классово-чуждых элементов.

А.

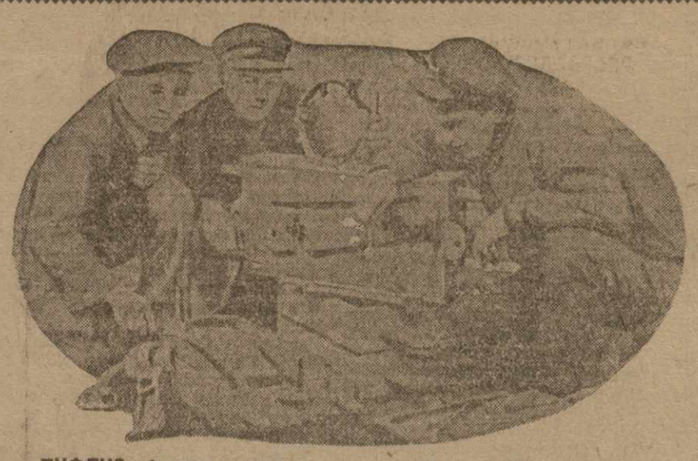

ТИФЛИС. Формовка тракторных деталей в литейном цехе завода имени Сталина.

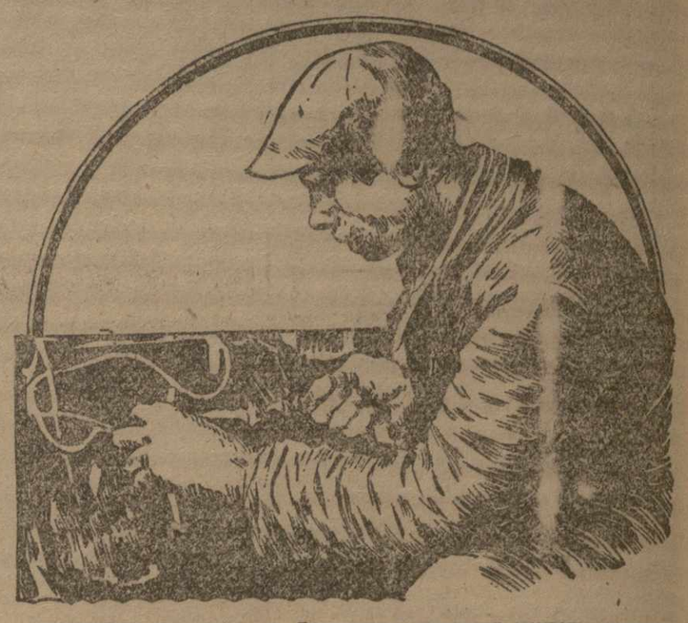

УДЖАРЫ. Бригадир тов. Демиденко проверяет монтаж трактора

НА ВОЛНЕ САМОТЕКА

План зимнего арата выполнен Алибайрамлинским районом **на 20 января на 6 проц.** — залито 252 га (план 4.150). Преступно медленный ход зимнего арата объясняется полной бездеятельностью алибайрамлинского упрмехора Азводхода по подготовке оросительной сети к арату. Райупрмехор пропустил теплые дни, удобные для работ, не выдержал срока пуска водокачек и стал раскачиваться только теперь, когда в районе стоят морозы и грязно.

Ничем иным, как очковтирательством, нельзя назвать заявление возглавляющего упрмехор **Торопова:** «Водокачки готовы, берите воду и поливайте». **В действительности большинство водокачек было неисправно.**

* * *

Ремонтная кампания проходит неудовлетворительно. На 20 января план капитального ремонта тракторов выполнен на 13 проц. (4 трактора) среднего ремонта — на 22 проц. (4 трактора). Отсутствуют запасные части, процент обеспеченности которыми составляет только 25. Мастерская совершенно не оборудована и не приспособлена даже для среднего ремонта. Передвижных мастерских нет.

Учета с.-х. инвентаря колхозов ни в МТС, ни в районных организациях. С.-х. инвентарь трудовых единоличных хозяйств забыт всеми, никто об этом участке не заботится.

Таковы данные о ходе подготовки к весне в Алибайрамлинском районе. Они настойчиво говорят о необходимости решительного вмешательства и помощи со стороны вышестоящих организаций.

Кулаки разбазаривают семена

АХАЛЦИХ. (Наш кор.). Ахалцихский райком партии совместно с райисполкомом выделил по всем сельсоветам бригады для проверки наличия семенных фондов. Из сообщений бригад выяснилось, что бедняцко-середняцкая часть крестьян дала в общем правильные сведения о засыпке семян, подготовленных к весеннему севу, и обязалась хранить эти семенные фонды до начала весеннего сева.

Наоборот, кулаки и подкулачники упорно отделываются от дачи точных сведений о семенах, заявляя, что своими семенами они не могут обеспечить посевные площади, данные им земотделом. В то же время многих из этих саботажников ежедневно можно видеть на рынке продающими с.-х. продукты. Эти факты говорят о том, что кулаки и зажиточные имеют достаточное количество семян, но всячески стараются сбыть на частном рынке, рассчитывая весной получить семена от государства.

Райкому партии и райисполкому нужно с железной настойчивостью выявить семена у кулацких элементов и дать суровый отпор всем, злостно скрывающим свои семенные фонды и тем самым подрывающим успешное выполнение планов предстоящей весны.

Ермоловская ШКМ готовит 40 миллионов табачной рассады

СУХУМ. (Наш кор.). Ермоловская школа крестьянской молодежи в Гагринском районе показывает образцы большевистской борьбы за подготовку к весне. **В этом году ШКМ взяла на себя обязательство дать стране 40 миллионов табачной рассады; обязательство будет выполнено.** На сегодня ШКМ уже подготовила под рассаду площадь в 3,5 га, заготовила 900 оранжерейных ящиков и выполнила ряд других неотложных работ.

Работая над рационализацией процесса посева табачных семян, ученики школы достигли больших успехов. Предпосылателем этой школы Крячковым изобретена специальная машина для механизации сева; машина дала положительные результаты.

Организованы бригады, которые на местах ведут беседы с трудящимися крестьянами о борьбе с сорняками.

Во всех работах ШКМ большое участие принимает комсомольская ячейка.

СОКРУШИТЬ СТАВКУ НА САМОТЕК,

поднять темпы работ к весеннему хлопковому севу

Массовая проверка хода подготовки к весенней хлопковой посевной кампании 1933 года, проведенная Зак. РКИ совместно с Аз. РКИ и печатью, свидетельствует о том, что до настоящего момента в целом вопросам подготовки весенней посевной кампании и в особенности мероприятиям по урожайности со стороны ряда республиканских, районных и сельских организаций уделяется совершенно недостаточное внимание.

До сих пор еще не изжиты благодушное настроение, самотек, оппортунистическая недооценка мероприятий по поднятию урожайности и организационно - хозяйственному и политическому укреплению колхозов, забвение трудового единоличника, примиренческое отношение к кулаку со стороны ряда районных, сельских и даже республиканских работников в деле массового развертывания весенней посевной кампании.

Тов. Сталин на январском пленуме ЦК и ЦКК ВКП (б) особо подчеркнул, что **«если наши товарищи не вооружатся революционной бдительностью и не изгонят из практики обывательски - благодушное отношение к фактам воровства и расхищения общественной собственности, то бывшие люди могут наделать не мало пакостей»,** ибо **«уничтожение классов достигается не путем потухания классовой борьбы, а путем ее усиления».**

Классовый враг — кулачество, остатки муссаватистов, дашнаков, вредители, всякого рода контрреволюционные элементы — стремится подорвать подготовку к весеннему севу и в особенности мероприятия по поднятию урожайности хлопка. Классовый враг ведет бешеную борьбу вокруг посевной кампании и мероприятий по поднятию урожайности. В связи с этим перед нами стоят во много раз более ответственные и сложные задачи по руководству социалистическим строительством в деревне ибо **«колхозный строй не уменьшает, а увеличивает заботы и ответственность партии и правительства в отношении развития сельского хозяйства»,** ибо **«партия, если она хочет руководить колхозным движением, должна входить во все детали колхозного движения, должна входить во все детали колхозной жизни и колхозного руководства», «она должна знать все происходящее в колхозах, чтобы во-время притти на помощь и предупредить грозящие колхозам опасности»** (И. Сталин: «О работе в деревне»).

Подготовительная работа к весенней хлопковой посевной кампании вступила в самый ответственный этап. До начала сева остались считанные дни. Однако, как развернута эта работа?

РЕМОНТНАЯ КАМПАНИЯ РАЗВЕРТЫВАЕТСЯ СЛАБО

Несмотря на категорические директивы и конкретные указания партии и правительства, работы по ремонту тракторов и производству запасных частей, равно как и ремонт сельхозинвентаря, **развертываются совершенно неудовлетворительными темпами.**

В АССР по 20 хлопковым МТС на 1 февраля план капитального ремонта выполнен на 27,6 проц. и среднего—на 40,8 проц., всего—на 33,8 проц.

По прицепному тракторному парку отремонтировано плугов 58 проц., лущильников — 59 проц., дисковых борон — 32 проц. и хлопковых сеялок—53 проц.

По Дальмамедлинской, Бардинской, Али-Байрамлинской и ряду других МТС планы ремонта составлены лишь в конце первой и в начале второй половины января.

Из 59 тракторов, подлежащих ремонту по Дальмамедлинской МТС, отремонтировано лишь 9 тракторов. Работа по учету и отчетности в МТС поставлена так безобразно, вредительски, что МТС не знает наличного прицепного сельхозинвентаря, а по колхозному инвентарю даже не составлен план ремонта, в отсутствует вообще учет колхозного инвентаря. Мастерские на агроучастках не обеспечены запчастями и материалами.

По Али-Байрамлинской МТС изношенность тракторного парка доходит до 60 проц., а мастерская не приспособлена даже для среднего ремонта. На двух агроучастках (на 6) отсутствуют кузницы. Передвижные мастерские не организованы.

Аппарату Бардинской МТС неизвестно даже точное количество тракторов в МТС, и только бригаде Аз. РКИ удалось окончательно установить их наличие. План ремонта тракторов составлен в конце января, но не доведен до бригад. Дирекция МТС не потрудилась выявить точного наличия на складах запасных частей. Дается заявка на 8 цилиндров, а последние оказались на складе и, кроме того, бригада выявила в бракованном хламе 4 совершенно исправных цилиндра и т. д. На 1 февраля из капитального ремонта вышло только 4 и из среднего—один трактор. Качество ремонта чрезвычайно низко и борьба с массовым браком не организована.

Как правило, в обследованных МТС трудовая дисциплина расшатана. Не мобилизованы внутренние ресурсы, хотя на Бардинской МТС в виде хлама валяется огромное количество частей, из которых можно собрать не менее 7 тракторов.

Все мастерские МТС, совхозов и заводы в городах должны быть переключены на ремонт тракторов и сельхозинвентаря. Мастерские и кузницы должны быть переведены на двух и трехсменную работу.

Классовый враг всячески стремится сорвать ремонт тракторного парка и сельхозинвентаря путем сокрытия запчастей, материалов и производства плохого качества ремонта. Поэтому качеству ремонта тракторов и сельхозинвентаря нужно уделить особое внимание (составление актов и указание фамилий лиц, производивших ремонт ответственных деталей и сборку основных агрегатов).

И, наконец, сейчас нужно начать завоз на сливные пункты горючих и смазочных материалов.

Решительное проведение этих мероприятий предотвратит опасность срыва перепашки и посева хлопчатника и обеспечит максимальный эффект мероприятий по повышению урожайности.

ПОДГОТОВКА ЖИВОГО ТЯГЛА К СЕВУ

Кулачество, антисоветские элементы и вредители всячески стремятся сорвать работу на поле живого тягла. Классовый враг агитирует среди несознательных колхозников и единоличников: **«зачем мучить лошадь или буйвола, когда есть трактор», «когда советы дадут корм для скота, будем пахать».**

В результате плохого ухода и содержания лошадей и буйволов в колхозе им. Караева погибло 80 лошадей, в колхозе им. Ворошилова—25 лошадей и т. д. Недооценка живого тягла имела место по Геокчайскому и Сальянскому районам во время зяблевой вспашки. По вспашке на зябь живое тягло по Геокчайскому агроучастку было использовано на 50 проц., по Аликендскому — на 40 проц., по Баргушетскому—на 24 проц., по Мюсюслинскому—на 26, по Алпаутскому агроучастку—на 25 проц.

Недооценке сочетания работы живого тягла с трактором надо дать решительный отпор.

Перед МТС, райЗО, сельсоветами и колхозами стоит задача — немедленно взять на учет все живое тягло, пересмотреть и очистить от классово - чуждых элементов состав бригадиров, конюхов, установить правильный уход и содержание рабочего скота и добиться, чтобы живое тягло в посевную кампанию было использовано полностью на 100 процентов.

ОРГАНИЗАЦИЯ ПРОИЗВОДСТВА И ТРУДА В КОЛХОЗАХ

По постановлению ЗКК ВКП (б) и Зак. СНК составление производственно-финансовых планов в колхозах должно было быть закончено к 15 февраля.

Однако, Азнаркомзем, Тракторцентр и районные организации проявили в этом медлитность, а в ряде случаев — преступную халатность. До 1 февраля задания по спуску планов до колхоза и села мариновались в районных организациях.

Составление производственно - финансовых планов в колхозах задерживается из-за отсутствия норм выработки, средних порайонных норм урожайности и т. п. По Сальянскому району доведение плана посева египетского хлопчатника до колхоза только еще заканчивается. По Бардинскому району при размещении контрольных цифр по хлопку не была учтена землеобеспеченность отдельных сел и колхозов, равномерная нагрузка и увязка заданий хлопка с водой.

В результате к 15 февраля составление производственно - финансовых планов будет закончено лишь в 25-30 проц. колхозов по району.

В обследованных районах разработка вопросов о постоянных производственных бригадах, о нормировании и расценках труда в колхозах находится в начальной стадии. Распределение доходов в колхозах в ряде районов еще не закончено. **Не всем кулацким хозяйствам в обследованных районах даны твердые задания.**

Все это с особой остротой выдвигает задачу максимального форсирования работы по составлению производственно-финансовых планов, производственных бригад, вопросов нормирования и расценки труда в колхозах.

МЕРОПРИЯТИЯ ПО ПОВЫШЕНИЮ УРОЖАЙНОСТИ ХЛОПЧАТНИКА

Работы, связанные с мероприятиями по поднятию урожайности хлопчатника, требуют повседневного внимания и мобилизации всей партийной, советской, профсоюзной и комсомольской общественности города и деревни, ибо классовый враг с особым упорством пытается всеми мерами сорвать успешное проведение этих мероприятий.

Однако, проверка показала, что АзНКЗем, Тракторцентр, научно-исследовательские учреждения, МТС и районные организации оказались не на высоте положения в отношении проведения подготовительных работ. Всего по АССР по подготовке севооборотов в районах работают 42 бригады. Основной костяк этих бригад по составлению севооборотов — участковые агрономы МТС со слабой квалификацией, иногда не знакомые с основными элементами севооборота.

Бюро севооборота и сектор организации территории НКЗема слишком слабо связаны с районами и не в курсе хода работы по севооборотам в большинстве районов.

Агропроизводственный отд. Азтрактороцентра совершенно отрван от МТС, не зная, как проходят подготовительные работы на местах.

Отсутствуют данные о водообеспеченности хлопковых площадей в 1933 г., не выявлен по ряду МТС остаток минудобрений от прошлого года и не проведена проверка качества зяби и арата.

По Касум-Измайловскому району сроки **зяблевой вспашки** были сорваны, качество зяби неудовлетворительное (огрехи, мелкая пахота). В Геокчайском районе по Чарекинскому, Мюсюслинскому и друг. агроучасткам МТС вспашка под зябь произведена без уборки гузопая. В Кенгерлинском, Молбайнинском, Ханарабском сельсоветах, Бардинского района, вспашка под зябь производилась в грязь, с захватом глубины вспашки до 10-12 см и без уборки гузопая.

План зимнего арата по МТС АССР выполнен на 1 февраля в размере 51,1 проц. (по Касум-Измайловскому району, например, — на 79,2 проц., Али - Байрамлинскому — на 8 проц., Кюрдамирскому—на 42 проц., Геокчайскому—на 30 проц. и т. д.).

Срыв плана зимнего арата прежде всего объясняется чрезвычайно неудовлетворительной работой водных органов АССР, особенно райупрмехора.

Ряд работников водного хозяйства и МТС примиренчески относился к агитации кулачества против зимнего арата. Зам. директора Геокчайской МТС по колхозному строительству тов. **Резаев** на собрании в Баргушетском агроучастке, вместо того чтобы решительно разоблачить происки кулаков и подкулачников, агитировавших о бесполезности зимнего арата, предложил агроному тов. Ибрагимову пересмотреть план и площади, выделенные под зимний арат. И в результате этого примиренческого отношения к вылазке кулаков на другой же день проведение зимнего арата было многими крестьянами приостановлено. Председатель Алпаутского сельсовета **Кулам Рагимов принял решение о ненужности зимнего арата.** В Харабском сельсовете Бардинского района **вслед за зябью немедленно же проводили** зимний арат **с целью его дискредитировать.**

В части подготовки водных систем к весенней посевной кампании дело обстоит также еще очень плохо.

Работы по обвалованию Куры выполнены до сих пор не более чем на 30-35 проц. от плана. Детальные работы по просмотру хлопковых участков для посева под хлопок в 1933 году и их обеспеченности водой не проведены, в летний период возможны их просушки.

Нужно форсировать немедленно подготовительные работы к весеннему поливу и обвалованию, особенно в части ремонта водокачек, очистки оросительных систем, нужно укрепить водную систему опытными специалистами и поливальщиками, решительно изгнать из системы водных органов все чуждые, антисоветские элементы.

В деле подготовки почвы к весне план на 1 февраля по АССР выполнен на 65 проц. Основные недостатки в подготовке почвы—слабое проведение работ по очистке полей от пней, кустарников и гузопая и в ряде случаев мелкая вспашка. Положение совершенно нетерпимое. Директор МТС, старший агроном и бригадиры должны нести полную ответственность за качество вспашки.

В деле снабжения районов семенами хлопчатника наметился прорыв: слабо идет переброска семян с заводов в места назначения по жел. дороге и работа по испытанию всхожести и хозяйственной годности семян.

Подготовительные работы по введению правильного чередования сельскохозяйственных растений—севооборотов—не получили соответствующего размаха. МТС и райземотделы в значительной части бездействовали. Уже сейчас наблюдается недостаток в семенах люцерны и однолетних трав. Не проведена работа по правильной организации земельной территории в колхозах с целью создания устойчивого землепользования. Техническо-экономическая сторона вводимых севооборотов по ряду районов и колхозов не проработана. Такие мероприятия, как уравнение клиньев на поле вводимого севооборота, также находятся еще в стадии проработки.

Против введения севооборотов кулачье ведет бешеную борьбу, и поэтому необходима чрезвычайная бдительность, чтобы после введения севооборота не допустить снижения сбора хлопка-сырца, и т. д.

Острая классовая борьба, которая в прошлые годы кулачье вело против применения минеральных удобрений на полях посева хлопка, продолжается и в текущую посевную кампанию. Однако, в Сальянском, Али-Байрамлинском, Кюрдамирском, Геокчайском и других районах планы внесения минеральных удобрений не проработаны, эффективность изучена слабо и со стороны ряда районных и сельских работников продолжается недооценка применения удобрений под хлопок. Пресечь в корне кулацкую агитацию против севооборотов, против применения минеральных удобрений, вскрыть до конца контрреволюционную сущность попыток классового врага и его подголосков дискредитировать мероприятия партии и правительства по поднятию урожайности сельского хозяйства—таковы боевые задачи районных организаций.

В проведении весенней посевной кампании и основных мероприятий по сельскому хозяйству должны принять самое активное участие городские организации, фабрики и заводы. Пролетарский город должен помочь деревенским организациям своим опытом борьбы за выполнение заданий партии и правительства.

Как никогда, особо остро встает вопрос об укреплении районов наиболее опытными, проверенными, хорошо знающими сельское хозяйство работниками.

Неустанный контроль и проверка исполнения решений партии и правительства о развитии сельского хозяйства обеспечат успех первой весны второй большевистской пятилетки.

П. ПОТЕРЯХИН.

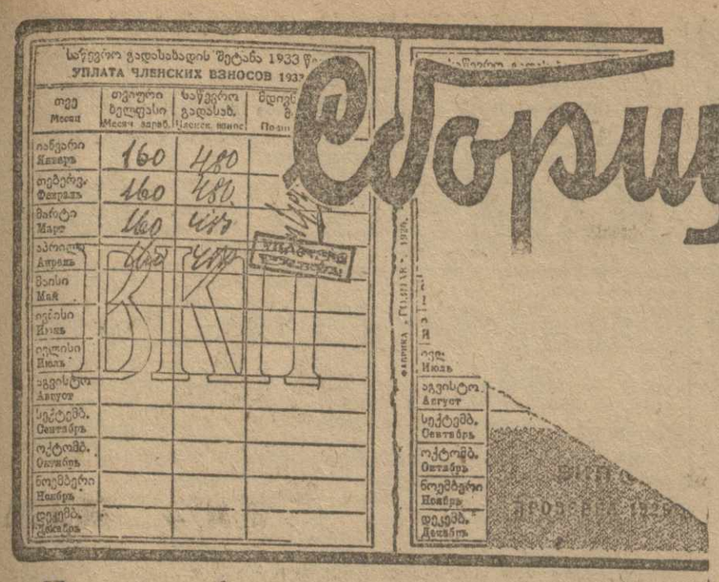

Сборщик членских партийных взносов должен быть пропагандистом большевистской партийности

ПАРТКОМЫ, ЦЕХЯЧЕЙКИ, ПАРТГРУППЫ! БОЛЬШЕ ВНИМАНИЯ ПОДБОРУ СБОРЩИКОВ, БОЛЬШЕ РУКОВОДСТВА ИХ РАБОТОЙ!

„Членом партии считается всякий признающий программу партии, работающий в одной из ее организаций, подчиняющийся постановлениям партии и уплачивающий членские взносы (I § устава ВКП (б)

Против формального подхода к сбору членских взносов

Одним из основных вопросов, являющихся стержнем воспитательной работы партийных масс в духе организационных традиций большевизма, — является вопрос регулярной уплаты членских партийных взносов.

Вопрос сбора членских взносов не технический и не узкофинансовый.

Это всевой участок партийно - массовой работы, орудие вовлечения партийных масс в активную работу, элемент укрепления идейной и организационной связи каждого члена и кандидата партии с партийной ячейкой. Состояние уплаты партийных взносов является показателем состояния партийной дисциплины, состояния партмассовой воспитательной работы в той или иной партийной организации.

Помещаемые материалы по ячейкам тифлисской организации говорят о недооценке уставного требования партии об уплате членских взносов.

На ряде фабрик сборщиками членских взносов являются молодые члены партии. Руководство их работой — слабое. Инструктаж почти отсутствует. Некоторые партийные ячейки забывают, что сборщик членских взносов должен быть крепким коммунистом, пропагандистом партийности.

Необходимо внимательнее подходить к подбору сборщиков членских взносов, максимально разгрузить их от всех побочных нагрузок, решительно улучшить руководство их работой.

На ряде предприятий (депо - Тифлис, табачная фабрика им. Розы Люксембург, Мкерави № 2) систематическая работа ячеек по сбору членских взносов — отсутствует.

Лучшие силы ячейки нужно бросить на участок работы по сбору членских взносов.

Нужно настойчиво раз'яснить членам и в особенности кандидатам партии значение своевременной уплаты членских взносов, регулярно проверять состояние работы по сбору партийных взносов, шире использовать положительный опыт работы ячеек, добившихся полной ликвидации задолженности по членским взносам. (Шелкоткацкая фабрика), борясь против формального подхода к сбору членских партийных взносов.

Членские взносы должны стать орудием укрепления идейной и организационной связи каждого члена и кандидата партии с ячейкой. Уплата членских взносов должна стать средством повышающим активность широких масс членов и кандидатов партии.

Ограничились технической стороной дела

Вопрос об уплате членских партийных взносов имеет большое воспитательное значение для членов и кандидатов партии. Он дисциплинирует и связывает идейно и организованно каждого члена и кандидата партии с его ячейкой, напоминает ему о его партийных обязанностях, активизирует его и т. д.

Во всех ли парторганизациях сбор членских взносов отвечает поставленным задачам?

Некоторые партийные организации уплату членских взносов рассматривают как вопрос чисто денежный, технический и в связи с этим все свое внимание обращают на технику взимания членских взносов, недооценивая их партийно - воспитательного значения. Это показывает тот факт, что некоторые парторганизации совершенно не ведут раз'яснительной работы вокруг политического значения уплаты партийных взносов.

Парторганизация фабрики Мкерави № 2 охватила только техническую сторону сбора членских взносов, упустив партийно - воспитательное их значение.

Сборщики членских взносов проинструктированы и знают, как заполнять ведомости, какой процент взимать с той или иной суммы, когда и как сдавать деньги и т. д., и выполняют просто техническую работу. Ни бюро коллектива, ни бюро ячеек не инструктирует сборщиков с точки зрения их политических обязанностей. Никто не говорит им, что сборщик не только технический работник по сбору взносов, а что он одновременно и пропагандист большевистской партийности, умеющий сочетать сбор членских взносов с этой пропагандой.

В результате некоторые сборщики, как, например, сборщик ячейки первого цеха тов. Чинадзе, не знала политического и воспитательного значения уплаты членских взносов, и вполне понятно, не вела и не могла вести никакой работы во время их сбора.

— «Не платит — на бюро»! в этом она видела свою обязанность, как сборщика.

Ни партийный коллектив, ни ячейки не ставили на собрании или на группах вопроса о членских взносах с точки зрения их воспитательного значения, как политической обязанности каждого коммуниста, а если ставили, то подходили со стороны чисто формальной: столько то не поступило, или такой-то коммунист имеет задолженность, предлагалось уплатить к такому то сроку и этим вопрос ограничивался.

В результате по партколлективу фабрики имеется задолженность за январь 26 человек.

Добившись определенных результатов в деле технического сбора партийных взносов, парторганизация фабрики должна проведением соответствующей работы поднять на должную высоту и партийно воспитательное их значение, превратив уплату членских взносов в «орудие тесной связи каждого члена и кандидата партии с ячейкой», в средство их воспитания и повышения активности.

Бригада «Зари Востока»:
А. ЯВОРСКИЙ, НОВИКОВ.

Поручить сбор взносов выдержанным партийцам

Партийная организация табачной фабрики им. Розы Люксембург, повидимому, забыла, что состояние уплаты членских партийных взносов является одним из важнейших показателей качества партийной работы, что членский партийный взнос есть прежде всего политическая обязанность каждого коммуниста.

Об этом свидетельствует крупная задолженность и вообще хаотическое положение с уплатой партийных взносов.

Только в середине января текущего года после того, как состояние уплаты членских партийных взносов на фабрике проверяла комиссия Закрайкома партии, бюро партийного коллектива встряхнулось, подтянуло ячейки и на своевременную уплату партийных взносов, по крайней мере в бюро партколлектива, перестали смотреть как на чисто финансовое дело.

Но и по сегодняшний день уплата членских партийных взносов находится в безобразном положении.

По всей партийной организации фабрики насчитывается около 160 членов и кандидатов партии, а задолженность имеют 35 человек.

Из этих 35 человек 15 являются злостными неплательщиками, которые имеют задолженность от 3 до 8 месяцев.

И среди них, к стыду партийной организации фабрики, имеются не только молодые коммунисты, невтянутые в партийную работу, но и члены бюро партколлектива и ячеек, и партийцы высоко оплачиваемые, как зав. цеха и механики.

К примеру можно указать на тов. Качичиладзе — члена бюро партколлектива, зарабатывающего в месяц до 500 руб. и имеющего задолженность с сентября; высокооплачиваемого механика тов. Ринкенберга — также члена бюро партколлектива, парторга гильзового цеха, задолженность которого достигает 6 месяцев; заведующую гильзовым цехом — члена бюро ячейки тов. Ольшевскую, которая не платила членских взносов в течение 5 месяцев, и др.

Чем об'ясняют эти товарищи такую большую задолженность?

Тов. Качичиладзе говорит:

«Я уезжал в отпуск, болел и потому у меня задолженность за несколько месяцев».

Примерно то же повторяет и тов. Ольшевская.

А вот работница экспортного отделения тов. Львова указывает, как на одну из причин роста ее задолженности (помимо от'езда, кратковременного перехода на другую работу, учебы), на скверную работу сборщика.

—Сборщик иной раз по два месяца не подходит ко мне, — говорит она, — а когда уж подойдет, то просто скажет «Будешь платить или нет?» и вовсе не об'ясняет значения своевременной уплаты членского партийного взноса».

Если приведенные первые примеры говорят о недопустимом отношении к уставу партии со стороны товарищей, входящих в актив, то второй пример является ярким показателем отсутствия какой бы то ни было работы с отдельным коммунистом, отсутствия раз'яснительно - воспитательной работы вокруг уплаты членских партийных взносов.

Что же собой представляют сборщики членских взносов на фабрике?

Состав сборщиков ясно показывает, что партийная организация считает сбор членских взносов исключительно техническим делом, совершенно недооценивая того, что сборщик должен быть прежде всего «крепким коммунистом, пропагандистом партийности».

Из 7 сборщиков трое являются кандидатами партии.

Один из них, тов. Аржелов, политически отсталый, малограмотный. Он плохо разбирается даже в технической стороне этого дела и только просит (пока безуспешно) освободить его от этой нагрузки.

Единственным исключением является тов. Юзбашева, сборщица ячейки № 3. Тов. Юзбашева, член партии с 1928 г., работает сборщицей уже два года. Она добилась того, что в ее группе совершенно нет задолженности. Тов. Юзбашева, собирая взносы, никогда не забывает напомнить, что своевременная уплата членского взноса есть требование устава нашей партии, а, следовательно, и прямая обязанность каждого коммуниста. Встретив сборщика другой ячейки, она всегда поинтересуется— как у него дела, напомнит о его партийной обязанности. Тов. Юзбашева является образцовым сборщиком членских партийных взносов, и по ней должны равняться все сборщики фабрики.

Партийная организация табачной фабрики им. Розы Люксембург обязана по-большевистски заняться членскими взносами, ибо это неот'емлемая часть перестройки всей партийной работы, орудие укрепления идейной и организационной связи каждого члена и кандидата партии с ячейкой.

Бригада «Зари Востока»
ШВАРЦ, АГАБЕКОВ.

НА БАТУМСКОЙ ДЕРЕВООБДЕЛОЧНОЙ ФАБРИКЕ

Ударница - коммунистка (аджарка) тов. Цуладзе—систематически перевыполняет план. На фото: тов. Цуладзе за сбивкой кузовки станков швейных машин.

Членские взносы—боевой участок партийно-массовой работы

Членские взносы играют большую роль в системе всей партийно - воспитательной работы среди членов и кандидатов партии и, следовательно, требуют большего внимания и руководства со стороны партийных организаций.

Однако, некоторые партийные организации не видят этой воспитательной стороны и смотрят на членские взносы как на вопрос чисто финансовый, и в таких парторганизациях дело с уплатой членских взносов обстоит далеко неудовлетворительно.

Состояние уплаты партийных взносов в парторганизации трамвая наглядно показывает слабость руководства сбором членских взносов. Старая система взимания членских взносов, недооценка их партийно воспитательного значения, отсюда и недостаточное руководство и помощь сборщикам привели к тому, что парторганизация, желая проверить состояние уплаты взносов, столкнулась с фактом полного отсутствия каких-либо сведений о членах партии, имеющих задолженность.

В ноябре месяце, выделив тройки при парткоме и ячейках, а также бригады, чтобы выяснить задолженность, парторганизация должна была взяться за проверку билетов на руках у партийцев. В результате оказалось, что из 477 членов и кандидатов партии 50 проц. имели задолженность от 3 до 12 месяцев.

Из-за отсутствия помощи и слабого руководства со стороны парторганизации, сборщики никакой работы не вели с неплательщиками. Подчас не знали даже своих людей вследствие большого их количества, которых они обслуживали. Так, например, в ячейке цеха текущего ремонта на 83 человека был только один сборщик.

К новой системе взимания членских взносов парторганизация перешла только в январе месяце. Предварительно по всему коллективу была проведена работа по ликвидации имеющейся задолженности. 20 января на собраниях цехячеек обсуждался вопрос о состоянии уплаты партвзносов. Парткомитетом проведен инструктаж сборщиков. Приведена в порядок вся система учета, 12 человек исключены из партии за неуплату членских взносов и за недисциплинированность. Исключены из партии Кохреидзе, Папинашвили, Квенцадзе, Мирзоев, Вашакидзе, Амосов и другие.

Все они, помимо большой задолженности, характеризуются еще вообще своей недисциплинированностью, увиливанием от партнагрузок, непосещением политшкол и собраний. Кохреидзе целый год не платил членских взносов и вдобавок отдал свой партбилет беспартийному, чтобы тот мог пройти в Закрайком ВКП (б). Вашакидзе прогульщик, Амосов — систематически опаздывал на работу, не посещал собраний и т. д.

В результате всей проведенной работы парторганизация добилась некоторых результатов. Сейчас по коллективу задолженность намного снизилась. Задолженность от 1 до 3 месяцев имеют 22 проц. членов и кандидатов партии, и свыше 3 месяцев — 8 проц. По ячейке мастерских, на 98 членов и кандидатов партии 21 человек имеет задолженность от 1 до 3 месяцев и 9 человек свыше 3 месяцев. По ячейке отдела пути на 73 члена и кандидата партии 12 имеют задолженность от 1 до 3 месяцев и 10 человек свыше 3 месяцев.

И так — только ячейка ЗРК на 100 проц. ликвидировала свою задолженность.

Чтобы превратить уплату членских взносов в орудие воспитания членов и кандидатов партии, в средство повышающее их активность и дисциплинированность, парторганизация трамвая должна провести еще большую работу и устранить имеющиеся недостатки.

В проведенной работе парторганизация по преимуществу охватила техническую сторону уплаты членских взносов и не поставила еще со всей остротой вопрос о политическом и воспитательном их значении.

Сборщики пока выполняют чисто техническую работу, не увязывая ее с пропагандой партийности, потому что этой стороне дела мало уделяется внимания во время инструктажа.

Есть еще такие сборщики, которые обслуживают большое количество людей; как например Данченко Михаил— 43 человека. Вполне понятно, что обслужить их технически ему трудно, не говоря уже о пропагандистской работе с ними.

Вступая в ряды партии, каждый коммунист берет на себя ряд обязанностей, в том числе и уплату членских взносов. До есть еще такие партийцы, которые не понимают этой обязанности и имеют большую задолженность; как например, Хелашвили не платил за 6 месяцев, Малеев — за 5 месяцев, Арзуманов — за 7 месяцев, Собон — за 7 мес., Лагошули — за 6 месяцев и другие.

Борьба за своевременную, аккуратную уплату членских взносов есть борьба за укрепление железной партийной дисциплины, за воспитание членов и кандидатов партии в духе большевистской партийности, за укрепление идейной и организационной связи каждого члена и кандидата партии с ячейкой. Этого еще недостаточно поняли партийные ячейки трамвая и не подняли вопрос о членских взносах на принципиальную политическую высоту.

Бригада «Зари Востока»
ПРИХОДЬКО, БАДАЛОВ.

Образец положительной работы по сбору взносов

Партийная организация швейной фабрики Мкерави № 1, развернув большую партийно - воспитательную, раз'яснительную работу вокруг сбора членских партийных взносов, добилась полной ликвидации задолженности по членским взносам.

Из 130 партийцев фабрики ни один не имеет задолженности за 1932 год. Около 70 проц. всех членов и кандидатов партии уже внесли взносы за январь текущего года.

Еще в ноябре истекшего года по фабрике имелась довольно крупная задолженность по членским партийным взносам. Обновленное руководство партколлектива фабрики во-время обратило внимание на создавшееся положение. Перестройка всей партийной-массовой работы на фабрике была тесно увязана с вопросом своевременной уплаты партийных взносов, как одного из главнейших требований партийного устава.

Начиная с декабря партколлектив стал проводить мероприятия по улучшению работы вокруг сбора партийных взносов. В середине декабря был созван пленум партколлектива, на котором первым в порядке дня стоял вопрос о состоянии уплаты членских партийных взносов и о политическом значении своевременной уплаты. Вопрос этот был затем проработан на всех цехячейках и партгруппах. Было созвано также специальное совещание сборщиков, на котором указывалось на то, что работа сборщика не только техническая, что сборщик должен быть пропагандистом партийности.

Сейчас на фабрике выделено 6 сборщиков, в каждом цехе по 2 на первую и вторую смены.

Каждый сборщик теперь ясно представляет себе свои обязанности и собирая взносы проводит раз'яснительную работу.

Вот, например, что рассказывает о своей работе сборщица партийных взносов 4-го цеха тов. Беленсон:

— Во-время получки почти все товарищи партийцы моей смены сами приносят мне взносы. Если же кто-нибудь не уплачивает, то я всегда стараюсь выяснить причину задержки. Если причина неуважительная, то я напоминаю неуплатившему об уставе партии, требующем уплаты членского партийного взноса, указываю, что его прямой обязанностью, как члена или кандидата партии, является своевременная уплата партийного взноса.

Так на основе конкретного руководства цехячейками и партгруппами партколлектив фабрики добился существенных успехов в деле уплаты партийных взносов.

Но все же нельзя обойти молчанием ряд недочетов имеющихся в этой работе.

Первое — партийный стаж сборщиков. Из шести сборщиков только один имеет партийный стаж с 1925 года, 4 члена партии с 1932 года и один кандидат.

Второе — после всестороннего обсуждения вопроса уплаты членских партийных взносов на пленуме партколлектива, в ячейках и партгруппах еще в декабре о ликвидации задолженности вопрос этот более ни где не поднимался.

Надо отчеты сборщиков ставить как можно чаще не только в партколлективе в общефабричном масштабе, но и в цехячейках и партгруппах, особенно заострять внимание на партийно-воспитательном значении уплаты партийных членских взносов.

Устранив эти недочеты, партийная организация швейной фабрики Мкерави № 1 покажет действительный образец большевистской работы по сбору партийных взносов.

Бригада «Зари Востока»:
ШВАРЦ, ЯВОРСКИЙ.

Организация уплаты членских взносов— большая партийно-воспитательная работа

Устав партии говорит: «Члены партии и кандидаты, в течение трех месяцев не уплатившие без уважительных причин членских взносов, считаются выбывшими из партии».

Оценивая работу той или иной парторганизации, выясняя насколько и в какой степени данная парторганизация сумела перестроить оргпартмассовую работу, необходимо в первую голову выяснить, как парторганизация в целом и каждый коммунист в отдельности выполняют требования устава об аккуратной уплате членских взносов.

В практике работы парторганизации города и деревни нередки случаи, когда среднее и низовое партзвено, уделяя громадное внимание вопросу выполнения коммунистами своих производственных планов и поднятию авангардной роли коммуниста, совершенно забывают, а иногда и недооценивают громадного значения своевременной уплаты членских взносов.

Нередки случаи, когда на дело сбора членских взносов смотрят, как на техническое дело, совершенно забывая о том, что сбор членских взносов не механическая, а большая воспитательная работа, которая должна быть поручена подготовленному, выдержанному и примерному и авторитетному во всех отношениях коммунисту.

Состояние уплаты членских взносов в парторганизации мехзавода им. Орджоникидзе со всей ясностью говорит за то, как не только отдельные коммунисты этой организации, но и некоторые ячейки в целом забыли требование устава партии об уплате членских взносов и совершенно недооценивали всей политической важности своевременного взноса членских взносов.

Не так давно общая задолженность по членским взносам в парторганизации мехзавода составляла 685 месяцев.

На 1 февраля из 4 членов и кандидатов партии в ячейке токарного цеха задолженности имели от 2 до 10 месяцев 10 человек, и только 4 коммуниста аккуратно выплачивали членские взносы.

Работа ячейки токарного цеха является ярким примером слабой постановки в ней партмассовой и воспитательной работы.

Прежде всего ответственная работа сбора членских взносов поручена коммунисту тов. Тертерову, который сам в течение 12 месяцев не уплачивал членских взносов.

Группоргом в первой смене выделен кандидат партии тов. Орлов, который имея пятимесячную задолженность, не погасил ее даже после предложения бюро ячейки.

Бывший секретарь ячейки тов. Калинин, член партии с 1925 года, сейчас работает нормировщиком, получает 280 рублей. 10-месячную задолженность т. Калинин погасил только тогда, когда в ячейке, в связи с проводимым двухдекадником, поставили вопрос об его исключении из партии.

— Никогда ко мне не подходил сборщик, — говорит тов. Калинин, — не напоминал, не требовал уплаты членских взносов, а сам я забывал. Поэтому и накопилась у меня большая задолженность.

Тов. Калинин неаккуратен не только в уплате членских взносов. Частенько он не является на партсобрания, являясь же старается под тем или иным предлогом уйти. Партнагрузку тов. Калинин хотя и имеет, но выполняет ее как навязанное дело, от которого не уйдешь.

Калинин, Тертеров и Орлов в ячейке токарного цеха не составляли исключения. Таких, как они много. Зав. цехом тов. Рудометкин один из злостных неплательщиков. Рудометкин не платит членских взносов не потому, что он не понимает всей важности своевременного взноса, а потому, что не считает нужным делать это. На неоднократные напоминания секретаря ячейки Рудометкин отвечает:

— Погоди, скоро меня премируют, получу премиальные и тогда сразу заплачу за все 10 месяцев.

Слабая постановка партмассовой работы, отсутствие воспитательной и раз'яснительной работы среди коммунистов и кандидатов партии в ячейке токарного цеха привели к тому, что Богданов, Сулхатарян, Базинов, Ходжков и др. имели задолженность от 2 до 7 месяцев.

В течение последних 4-5 месяцев ячейка ни разу не обсуждала вопроса об уплате членских взносов, ни разу не собрала группоргов, не раз'яснила им и не дала никаких указаний и инструкций о ликвидации задолженности. Даже сборщик членских взносов был выделен недавно, и то такой, который имел задолженность больше всех.

Не лучше обстоит дело и в цехе им. Октябрьской революции. Отсутствие какой бы то ни было работы в этом цехе привело не только к большой задолженности вообще, но и к потере чувства большевистской партийности у некоторых коммунистов.

Вот, например, член партии тов. Матинян. С виду Матинян активный коммунист, всякий раз на собраниях он принимает активное участие в обсуждении вопросов порядка дня, резко критикует отстающих ребят, требует от них проявления активности и авангардности, нередко кичится своим большим партийным стажем, а что представляет из себя на самом деле Матинян?

Членских взносов он не платил 17 месяцев.

— Нету денег — заявляет тов. Матинян. Разрешите продать облигацию займа, тогда я заплачу взносы в партию.

С такой же «активностью» и «сознательностью» выполняет Матинян другую работу поручаемую ему партией по вопрос о Матиняне еще не обсуждался ячейкой.

Слабая постановка обмена опыта партработы цеховых ячеек также является одной из причин плохого состояния уплаты членских взносов.

На заводе немало таких ячеек, работу которых можно считать образцовой, у которых многому могли бы научиться отстающие ячейки, однако до сих пор не организована передача и обмен этим опытом между ячейками.

В ячейке слесарного цеха 23 члена и кандидата партии. Трехмесячную задолженность в ячейке имели 2 чел., двухмесячную — один чел., и только — один имел пятимесячную задолженность.

— Коммунисту, не платящему членских взносов, нет места в партии, — говорит секретарь ячейки слесарного цеха тов. Арчвадзе.

Подходя к каждому члену ячейки только с этим мерилом, бюро ячейки придавало этому вопросу громадное значение.

Понимая, что в деле своевременной уплаты членских взносов имеет громадное значение правильная организация техники уплаты взносов, ячейка выделила сборщиком активного, энергичного и примерного товарища.

— Тов. Егикову не приходится напоминать его обязанностей, — рассказывает Арчвадзе, — при выдаче зарплаты Егиков всегда присутствует тут же. Его не приходится искать, чтобы заплатить ему членские взносы. Он сам разыщет должника и, если нужно, может и поговорить с ним и раз'яснить почему важно своевременно уплатить взносы и не допускать задолженности.

Большую помощь оказывают сборщику группоргн. Стоит только кому-либо запустить уплату членских взносов группорги сами берутся за раз'яснительную работу.

Организованно и с большим успехом прошел в цехе трехдневник по уплате членских взносов. Трехмесячная задолженность осталась только за двумя товарищами. Один из них—тов. Заммора, в цехе не работает, его не видят ни сборщик, ни секретарь ячейки и потому не могут повлиять на него, а второй зав. цехом тов. Багдасаров. Этот просто не считается со сборщиком и потому его настойчивое требование погасить задолженность не считает для себя обязательным.

Неплохо провела трехдневник и ячейка кузнечного цеха. Путем раз'яснительной работы она сумела почти ликвидировать задолженность.

Ячейка жестко поставила вопрос о злостных неплательщиках. Мастер цеха тов. Амиргулов не платил за 8 месяцев. Раз'яснительная работа также не помогла и тогда ячейка поставила вопрос об исключении его из рядов партии.

Проводимый на заводе трехдневник по ликвидации задолженности создал коренной перелом в деле уплаты членских взносов. Сейчас общая задолженность по заводу значительно снизилась. Работа по ликвидации задолженности продолжается, однако надо отметить, что партколлектив завода, крепко взявшись за дело ликвидации задолженности, все еще не развернул достаточной раз'яснительной и воспитательной работы. Имея налицо положительный опыт работы многих цеховых ячеек, партколлектив не сумел организовать передачу этого опыта отстающим.

Принимая в отношении злостных неплательщиков взносов меры партийного воздействия, партколлектив развернул недостаточную работу для проработки этих мероприятий в цехах, бригадах, группах.

Разворачивая дальнейшую работу по ликвидации задолженности членских взносов, партколлектив завода должен помнить, что организация уплаты членских взносов не механическая, а большая партийно - воспитательная работа, что на деле организации уплаты членских взносов надо по - большевистски воспитать каждого члена, каждого кандидата партии, внушая им, что «членом партии считается всякий, признающий программу партии, работающий в одной из ее организаций, подчиняющийся постановлениям партии и уплачивающий членские взносы». (Из устава партии).

Бригада «Тифлисского рабочего»
САНДАДЗЕ, КОСТЮК.

ПО СОВЕТСКОМУ СОЮЗУ

Преобразование комитета заготовок с.-х. продуктов

МОСКВА, 13. (ЗТА). СНК СССР постановил преобразовать комитет по заготовкам с.-х. продуктов при СТО в комитет по заготовкам с.-х. продуктов при СНК СССР.

Комитет по заготовкам с.-х. продуктов при СНК СССР действует по полномочию последнего и его решения по вопросам заготовок с.-х. продуктов имеют силу решений СТО.

На этот комитет возлагается руководство всей работой по проведению в жизнь постановления СНК СССР и ЦК ВКП (б) от 19 января 1933 года «Об обязательной поставке зерна государству колхозами и единоличными хозяйствами». Работу на местах по проведению в жизнь этого закона комитет проводит через своих уполномоченных в республиках, краях и областях, а в районах — через специально назначенных районных уполномоченных. Уполномоченные в республиках, краях, областях и районах подчинены лишь комитету.

Распоряжения комитета по заготовкам с.-х. продуктов при СНК СССР по вопросу проведения в жизнь закона «Об обязательной поставке зерна государству колхозами и единоличными хозяйствами» обязательны к исполнению для всех органов власти на местах и могут быть отменены только СНК СССР.

На комитет по заготовкам с.-х. продуктов при СНК СССР и его уполномоченных на местах возлагается руководство сбором гарнца, приемка зерна от совхозов в соответствии с установленным для них правительством планом хлебосдачи, а также приемка всего зерна у МТС, полученного от колхозов в оплату за работу.

Ударники колхозных полей должны выполнить указания вождя

МОСКВА, 13. (ЗТА). Во всех цехах автозавода им. Сталина состоялись митинги, посвященные всесоюзному с'езду колхозников - ударников. 22-тысячный коллектив пролетариев автозавода принял приветствие с'езду и выделил 3 лучших ударников завода т.т. Клещова, Ландышева и Оленева, чтобы передать приветствие, в котором берет на себя ряд конкретных обязательств и требует от первого всесоюзного с'езда колхозников, чтобы «передовые ударники выполнили те задачи, которые поставил наш вождь, лучший из лучших учеников и соратник Ленина — тов. Сталин».

Постоянная госкомиссия по определению урожайности

МОСКВА, 13. (ЗТА). СНК СССР утвердил постоянную государственную комиссию по определению урожайности и размеров валового сбора зерновых культур при СНК СССР в следующем составе: т.т. **Осинский** (председатель), **Брюханов** (заместитель председателя) и члены комиссии: т.т. **Яковлев, Юркин, Чернов М. А., Верменичев, Клейнер, Гайстер** и **Сафроненко** (член комиссии и ответственный секретарь).

Председателями государственных межрайонных комиссий по определению урожайности и размеров валового сбора зерновых культур по Северному Кавказу назначены 23 товарища.

Первое областное совещание начальников политотделов

ДНЕПРОПЕТРОВСК, 11. (ЗТА). Состоялось первое областное совещание начальников политотделов МТС и совхозов совместно с директорами МТС и представителями райпарткомов.

С докладом о задачах подготовки к весеннему севу выступил секретарь ЦК КП (б) У и днепропетровского обкома тов. **Хатаевич**. Он заявил, что Днепропетровская область еще очень плохо готовится к севу. Парторганизация все еще раскачивается.

— Семена в области есть,—сказал тов. **Хатаевич**,—но нужно всю колхозную массу поднять на борьбу за семена.

Начальники политотделов подчеркнули недостаточную политическую вооруженность работников низовых парторганизаций и указывали, что уполномоченные администрируют и подменяют все организации.

Принято обращение к ЦК ВКП (б)—тов. Сталину и ЦК КП (б) У—**т Кассиору и тов. Постышеву, в котором участники совещания обязуются этой весной вывести Днепропетровскую область из самых отсталых в ряды передовых.**

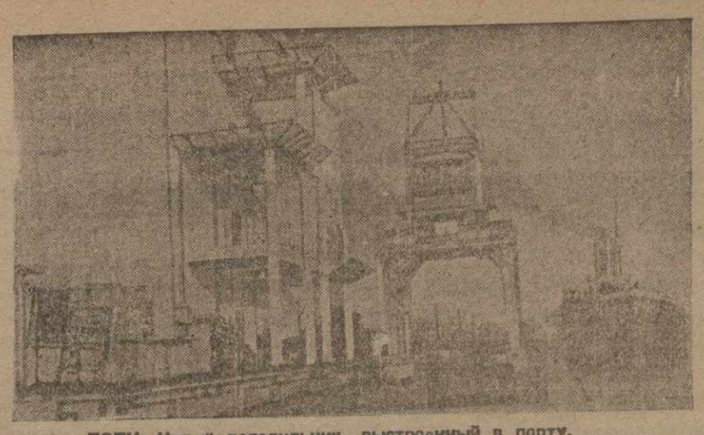

ПОТИ. Новый холодильник, выстроенный в порту.

Подготовка к 12-летию советской Грузии и к 15-летию Красной армии

★ **23 и 24 февраля** организуются массовые посещения красных казарм шефскими организациями, устраиваются вечера, на которых будут премированы лучшие ударники-красноармейцы, политработники и комсостав.

★ 24 февраля состоится торжественное заседание Тифсовета, посвященное 12-летию советской Грузии и 15-летию Красной армии.

★ На торжественное заседание и празднества приглашаются делегации союзных республик, Баку, Эривани, Ленинакана, Гянджи, Батума, Сухума, Цхинвали, колхозники-ударники из Агбулах-Манглисского, Борчалинского, Караязского, Ахалкалакского, Горийского, Чохатаурского районов.

★ СПСГ приурочивает подготовляемую олимпиаду самодеятельного искусства к предпраздничным дням, развертывая основную часть этой работы 23, 24 и 25 февраля.

★ Сектор искусства и литературы Наркомпроса организует художественную театральную агитбригаду и подбирает соответствующий репертуар постановок.

★ Грузфото организует фотовыставки, витрины на тему: «Советская Грузия на пороге второго пятилетия» и «15 лет Красной армии».

★ Профсоюзы Грузии в период подготовительной работы к празднованию 12-й годовщины советской Грузии и 15-й годовщины Красной армии организуют 20 февраля в клубах и красных уголках специальные вечера. На эти вечера будут привлечены члены семей трудящихся, подшефных частей и т. д. Состоятся чествования и премирование ударников производства, героев пятилетки, премирование красноармейцев и подшефных красноармейских частей, вручение грамот и т. д.

★ На крупных предприятиях и в клубах организуются однодневные и двухдневные курсы-конференции по изучению достижений советской Грузии за 12 лет и задач, стоящих во второй пятилетке. Проводятся слеты ударников, показ работ лучших бригад, художественные выступления, выставки соответствующей литературы.

● 24 и 25 февраля во всех рабочих клубах будут проведены торжественные вечера, посвященные 12-ой годовщине советской Грузии и 15-ой годовщине Красной армии. Вечера эти будут проведены совместно с шефными частями. На этих вечерах состоится премирование ударников Красной армии и рабочих.

● 24 и 25 февраля в помещении шахматного клуба СПСГ организуется выставка картин художников Грузии. Совпрофф организует выставку рабочих изобретений и рационализаторских предложений в рабочих клубах.

Декреты и постановления

ПОСТАНОВЛЕНИЕ № 516 СОВЕТА НАРОДНЫХ КОМИССАРОВ ЗСФСР
О МЕРОПРИЯТИЯХ ПО БОРЬБЕ С МЫШАМИ И ГРЫЗУНАМИ

Констатируя неудовлетворительный ход осенних работ 1932 года по борьбе с мышами и грызунами, в результате которых выполнено работ по АССР—на 10,4 проц., по ССРГ—на 82,7 проц. и по ССРА—на 3,4 проц. и совершенно неудовлетворительное проведение осенних работ по обследованию площадей зараженных мышами и грызунами (всего обследовано 89.000 га по Грузии из общей площади 500.000 га., по Азербайджану и Армении сведений нет) и имея в виду предупреждение массового появления полевых мышей и грызунов, Совет народных комиссаров ЗСФСР постановляет:

1. Предложить Советам народных комиссаров республик, входящих в состав ЗСФСР, обязать НКЗ совместно с республиканскими ОБВ:

а) в декадный срок выяснить путем специального обследования как через систему НКЗемов, так и хозорганизаций, фактическое состояние борьбы с грызунами во всех районах республики, привлекая к этой работе все хозсистемы (в том числе тресты) и земорганы, а также систему ОБВ;

б) разработать планы мероприятий по борьбе с мышами и грызунами на 1933 г., сосредоточив внимание на основных зараженных районах;

в) обеспечить действительное руководство своевременным развертыванием работ по проведению истребительной борьбы с мышами на полях, складах, амбарах и т. д. с точным установлением сроков и ответственности отдельных организаций на местах.

г) [illegible] выделить [illegible] на наличие аппаратуры и хим[illegible]

д) [illegible] полный и своевременный завоз недостающего количества химикатов и аппаратуры, распределив их по заражденным районам;

б) в пятидневный срок разработать подробную инструкцию по борьбе с мышами и грызунами и немедленно спустить ее НКЗемам республик для перевода на нац. языки и доведения в срочном порядке до районов и хозорганизаций.

3. Предложить всем наркоматам и военведу обязать хозорганы, производящие и хранящие зерно и продукты его переработки, принять самое активное участие в обследовании и выявлении степени угрозы со стороны грызунов, а также разработать в декадный срок мероприятия, обеспечивающие истребление мышей и грызунов, и заключить договоры с соответствующими республиканскими и закавказскими организациями.

Председатель Совета народных комиссаров ЗСФСР Г. МУСАБЕКОВ

Управляющий делами Совета народных комиссаров ЗСФСР А. ШАВЕРДОВ.

13 февраля 1933 г.
г. Тифлис.

ПОСТАНОВЛЕНИЕ КОМИССИИ ИСПОЛНЕНИЯ ПРИ ЗСНК
О ХОДЕ ЛЕСОДРОВОЗАГОТОВОК и ВЫВОЗКИ

Комиссия исполнения при Зак. СНК, заслушав доклад Грузлестреста (тов. Бреговадзе), констатирует совершенно неудовлетворительную работу лесозаготовительных организаций по выполнению планов заготовки и вывозки леса как последнего квартала 1932 года, так и января 1933 года.

По Грузлестресту за 4-й квартал 1932 г. план заготовок выполнен на 85 проц., вывозки—на 52 проц.; за январь соответственно—44,3 и 43,9 проц.; **по Курупру** имеет место невыполнение январского плана заготовок по хвойным породам (73 проц.) и невыполнение плана по вывозке в целом (77 проц.); **по леспромсоюзу Грузии:** заготовка—44,6 проц. и вывозка—81,3 проц.

Комиссия исполнения постановляет:

1. Отметить совершенно неудовлетворительную работу и слабое руководство в деле лесозаготовок и вывозки со стороны Грузлестреста—тт. Кикнадзе, Бреговадзе, Курупра Грузии—т. Рухадзе, Леспромсоюза Грузии—т. Кебурия и предложить им в ближайшую же декаду добиться решительного перелома в деле усиления лесозаготовок и вывозки.

Комиссия исполнения предупреждает означенных товарищей, что дальнейший срыв выполнения планов лесозаготовки и вывозки повлечет за собой строгие меры взыскания.

2. Обязать Уполнаркомлес Грузии, Грузлестрест и грузлесосекцию установить строжайший контроль над расходованием продфуражных и промтоварных фондов, отпускаемых на лесозаготовки, предотвращая возможность разбазаривания и хищения их, с привлечением в этих случаях виновных к уголовной ответственности.

3. Комиссия исполнения вменяет в обязанность этих же организаций ни в коем случае не отпускать продфуражные и промтоварные фонды тем леспромхозам, которые не представляют в установленные сроки отчетов о выполнении плана заготовки и вывозки и о расходовании продфуражных и промтоварных фондов снабжения.

4. Предложить Закнаркомснабу, Грузнаркомснабу прикрепляющиеся на заготовку и вывозку фонды продфуражного и промтоварного снабжения выделять без задержки, а выделенные фонды реализовывать своевременно, учитывая, что размеры этих фондов должны соответствовать фактическому выполнению планов лесозаготовительными организациями.

5. Принять к сведению, что СНК Грузии намечены конкретные организационные и практические мероприятия по усилению лесодровозаготовок по Грузии и созданы специальные тройки как в центре, так и в районах, ответственные за успешное выполнение планов лесодровозаготовок и вывозки.

7. За непредставление сводок о ходе лесозаготовок и вывозки за третью декаду января Уполнаркомлеса Армении т. Макинц объявить выговор.

8. На заседании комиссии исполнения 25 февраля с. г. заслушать доклад Уполнаркомлеса Грузии, Армении и Азербайджана о ходе лесозаготовок и вывоза.

Зам. пред. Комиссии исполнения при ЗСНК ПОГАЛОВ.

Отв. секретарь Комиссии исполнения при ЗСНК ВАРДЗИЕЛИ.

13 февраля 1933 г.

Справочный отдел

★ **Сегодня — радиодоклад начальника политсектора Закнаркомзема т. Ависа на тему «Цели и задачи политотделов МТС и совхозов».**

Часы вещания — от 6 ч. до 6 час. 30 мин. по тифл. времени.

★ Сегодня, в 7 час. веч., в ТК КП(б)Г (комн. № 3) совещание об использовании кинофильм в техпропаганде.

★ Сегодня сектор парткадров оргинстра ЗКК ВКП (б) просит нижеуп. тт. явиться в сектор парткадров (2-й эт., комн. 32) к т. Арутюнову, Улемаева, Гайша, Гогисвили, Варл., Кизирия Алекс. К., Алиев Мехти М., Гнатюка Петра В., Аутян Ант. С., Оганесяна Амо Г., Амирасланя Али Ю., Замтаева Арест. Ант., Мукерия Эраст. Н., Кардерова Хач. С., Гецнер Пав., Мин Авотисова Рубена А., Ганчиян Баграта П., Рамишвили Влад. Г.

Ответственный редактор В. ГРИГОРЯН.

Выговор за нарушение кассовой дисциплины

ЗККК-РКИ в результате проверки расходования средств в тифлисской конторе БСПО констатировали **нарушение кассовой дисциплины со стороны управляющего конторой тов. Диасамидзе** — систематический забор денег непосредственно из кассы мелкими суммами по распискам с последующим оформлением через бухгалтерию; личная задолженность т. Диасамидзе на сумму свыше 700 руб.; отпуск по распоряжению тов. Диасамидзе сотрудникам и отдельным лицам, не работающим в конторе БСПО, варенья и повидла (122 кило) из заготовок, предназначенных для отправки в Баку.

Президиум ЗККК ВКП (б) и коллегия Зак. РКИ об'явили т. Диасамидзе строгий выговор с предупреждением.

— ХРОНИКА —

● **ЦК КП (б) Грузии наметил издать следующие труды Карла Маркса:** «Капитал» -т. II и III, часть 2-я тома I и III, часть 1-я были изданы раньше), «Теория прибавочной стоимости»—томы I и II «Письма К. Маркса к Кугельману».

Намечено издать также труды Ф. Энгельса: «Анти-Дюринг» и «Положение рабочего класса в Англии».

Первый раз на грузинском языке издается сборник статей Фридриха Энгельса «О Карле Марксе».

На грузинском, осетинском, абхазском и мегрельском языках издаются: Ленина — «Карл Маркс», Карла Маркса и Фридриха Энгельса—«Коммунистический манифест» и популярная биография Карла Маркса.

★ **Президиум Зак. ЦИК,** заслушав доклад закавказской конкурсной комиссии о ходе конкурса на лучшую финсекцию советов, констатировал, **что проведение конкурса под угрозой срыва.**

Президиум Зак. ЦИК решил **продлить конкурс** на лучшую финсекцию советов **до 1 апреля 1933 года.** ЦИК республик предложено обеспечить успешное проведение конкурса.

★ **ЗККК ВКП (б) и коллегия Зак. РКИ** об'явили выговор директору оперативного отдела закконторы госбанка т. **Годерзашвили** и старшему бухгалтеру товарной группы тов. **Ваньяну** за грубое нарушение постановления президиума ЦКК ВКП (б) и коллегии РКИ СССР от 4 апреля 1931 г., выразившееся в посылке ленинград. обл. РКИ копии переписки по вопросу, не имевшему отношения к РКИ.

★ **ЗККК РКИ проверила расходование средств предприятиями Закгорстреста.** Существующая в этом тресте система финансового учета совершенно не обеспечивала своевременный контроль за расходованием средств по прямому назначению. В результате «Казбекский завод» предназначенные на капитальное строительство свыше одного миллиона рублей истратил на покрытие убытков по эксплоатации и на жилищное строительство. Производство кутаисского гумбрина израсходовало 90 тыс. рублей из сумм капитального строительства на покрытие убытков предприятия.

ЗККК РКИ предупредила всех руководителей хозяйственно - торговых организаций и предприятий, а также заведующих финчастями и бухгалтеров, что в случае обнаружения расходования средств не по назначению в отношении виновных будут приниматься самые суровые меры. Зав. финчастью Закгорнотреста Церетели за совершенно неудовлетворительную постановку учета в тресте снят с работы.

★ 15 февраля состоится пленум Зак. малярийного комитета, на котором будут обсуждены: 1) план сельского водного хозяйства на 1933 г. 2) доклад о результатах авиаопыления в 1932 году и др. вопросы.

★ **Груз. гос. ТЮЗ** проводит спектакли в Ленрайоне в клубе им. Плеханова, 14, 15 и 16 февраля идет пьеса Шестакова «Путь далекий». 17 февраля—пьеса Мтаварадзе «Шираки гулши» («В сердце Ширака»).

Сегодня, 15 февраля, ровно в 7 час. вечера, в зале заседаний ЗакЦИК (здание Закправительства) созывается

ПЛЕНУМ ЗАК. МАЛЯРИЙНОГО КОМИТЕТА

Порядок дня:

1) План сельского и водного хозяйства на 1933 год с выделением плана весенней с.-хоз. кампании (докл. ЗакНКзема);

2) О конкретных результатах авиаопыления в 1932 г. (доклады тропинститутов АССР, ССРА и ССРГ и Зак. авиобазы);

3) Конкретные итоги борьбы с малярией в 1932 году и уточненные К. Ц. на 1933 год в районном разрезе с выделением плана в связи с весенней с. хоз. кампанией 1933 г. (докл. РМК АССР, ССРА, ССРГ и Дорсанотдела Зак. ж. д.);

4) Отчет о работе ЗМК за 1932 год и план работы на 1933 г. (докл. президиума ЗМК);

5) Отчет о работе РМК за 1932 год и план работы на 1933 год (докл. РМК АССР, ССРА и ССРГ);

6) Текущие дела.

Присутствие всех членов комитета обязательно.

Президиум ЗМК

Письмо из Москвы

ЧУДОТВОРЕЦ СО СКАЛЬПЕЛЕМ

Трамвай дребезжа обмерзшими стеклами, пронесся мимо горбатой, облупленной церковки.

С'ежившаяся от холода, запыленная снегом старушка, сидевшая у окна, углядела слезящимся глазом сквозь продышанное отверстие потускневший крест на деревянной луковице и украдкой перекрестилась скрюченными пальцами.

Нет, не перевелись еще в Москве все эти завсегдатаи спасов на болване и никол на курьих-ножках. Смущенные и мокроносые они торопливо обмахиваются «крестным знамением», шаркая мимо еще не снесенных отделом благоустройства пузатых капищ прошлой Москвы.

Одну из таких, усердно кланявшуюся и крестившуюся на маковки Страстного монастыря, я как-то спросил:

— А знаешь ли, бабушка, что здесь уже не монастырь, а антирелигиозный музей?.. На что-ж ты молишься-то?

Укусила взглядом тусклых глаз. Обозлилась:

— А для меня, как был монастырь, так и остался... Вот...

Не приемлет, значит, новшеств старушка, верует. И в «духа святого». И в «чудеса христовы», вроде исцеления слепых.

А жаль, не попала старушка на советское «чудо», которое на-днях демонстрировалось в одной из больниц Москвы. Любопытно было бы поглядеть, перекрестилась ли бы она на какую-нибудь бутыль и поцеловала ли бы стеклянную, но крепкую руку советского чудотворца?

А ведь это было подлинное чудо. Не из евангелия, а из наших будней.

Советский чудотворец был в ослепительно белом халате, живописном, точно хитон. И только очки, быть может, несколько портили «иконописный» его облик.

Но чудо от наличия очков на переносьи чудотворца нисколько не пострадало. **Слепые увидели свет. Да. Именно.**

В «божественных писаниях» всех народов исцеление слепых всегда считалось убедительнейшим проявлением «неземной силы». Мысль человеческая в прошлом оказывалась бессильной вернуть зрение, и это открывало простор для всевозможных «ловцов душ», вербовало клиентуру для чудотворных икон, «рак» и исповедывателей для утешительных сказаний.

Вернуть глазу свет! Над этой проблемой работало напряженно немало светлых умов. В 1929 году профессора Гиппель и Меснер пытались добиться пересадки роговицы или сетчатки животных человеку. Но ничего не получалось. Слепые оставались слепыми.

Однако, мысль будила мысль.

И пражский профессор—окулист Эльшинг продолжал с некоторыми поправками опыты Меснера и Гиппеля. Из ста произведенных им пересадок роговицы успешно прошли 10. Десятеро счастливцев, наконец, увидел свет солнца, благодаря человеческим знаниям и твердой руке врача.

Советский профессор — окулист **Филатов** «перегнал» Эльшинга: из 96 случаев пересадки роговицы зрение было возвращено 24 ослепшим.

Из этих 24 исцеленных, вернее—возвращенных к новой жизни, людей в Москву на демонстрацию научного «чуда» профессора Филатова приехали четверо.

Ильин, двадцатилетний парень, получил помутнение зрения на 57-60, т. е. почти ослеп; плотник Лисин ослеп совершенно после падения с лесов; рабочий Ботура потерял зрение в результате ожога серной кислотой; четвертый (фамилия не запомнилась) пожилой человек лишился дневного света из-за бельма.

Все четверо сейчас прозрели на... операционном столе профессора Филатова.

Прозрели **совершенно.** Только один носит очки. Но его зрение и до катастрофы было слабовато. Таким оно и вернулось к нему. Остальные трое ни в каких стеклянных глазах не нуждаются: вполне достаточно своих живых.

Их исследовали, рассматривали глаза в особые лупы, проверяли чувствительность, силу зрения.

Как же это случилось? Тонкий, как игла, скальпель прорезал в омертвелой роговице ослепшего глаза узкую щелку. Затем в нее был введен крохотный клочек здоровой роговицы. Все это длилось не дольше семи-десяти минут. Затем на три недели щемящий глаз был оставлен в покое: роговице давалось время для приживления. Потом повязки снимались и... глаз больно сощуривался даже от слабого полумрака. **Он видел.**

Постепенно, день ото дня, его приучали все к более и более яркому свету И—наконец! — через месяц — полтора бывший слепой видел полный советский день и пил глазами свет, как жаждущий холодную воду.

Правда, в остальных случаях прижившаяся роговица снова начала тускнуть и потемнела. Борьба в течение нескольких месяцев кончилась пока что победой слепоты. Но предстоят повторные опыты, улучшенные практикой последнего времени, более совершенно обставленные. «Темной воде» рановато торжествовать.

Необходимо оговорить еще одно обстоятельство: пока что операция пересадки роговицы возможна лишь в случаях, когда больной **не слепорожденный,** когда ткани ослепшего глаза не мертвы, а только выключены из работы несчастьем: ударом, ожогом, ранением, болезнью.

Можно ли оживить ткани глаза **никогда не видевшего,** — вопрос сомнительный, но тем не менее **отрицательно не решаемый.** Наука в Советском союзе не собирается—как предполагают всерьез на Западе—об'являть «десятилетние каникулы», и рано или поздно острый скальпель—быт может, уже не гиппелевский, а филатовский — «первые в мире приступит к операции глаза слепорожденного. И мир прочтет, наконец, потрясающее описание первых впечатлений человека, который до тех пор никогда ничего не видел...

И еще одно—откуда берется «сырье» для операций? Оказывается, в большинстве случаев «материал»—здоровую роговицу — дают живые глаза, которые почему либо приходится удалять (несчастные случаи, тяжелые формы рака, волчанка и т. д.). Но в некоторых условиях вполне допустимо использование роговицы свежих трупов. Морги, обслуживающие живых! Такова радостная правда научного «чуда» наших дней!

МИХ. ДАНИЛОВ.

17 февраля по всем парторганизациям провести бюро парткомов, партколлективов и ячеек (не цеховых) совместно с активом с порядком дня:

О ходе подготовительной работы к перезаключению колдоговоров (доклад ФЗМК и содоклад цеховой ячейки и нескольких партгрупп).

При этом особое внимание должно быть обращено на вопрос проверки выполнения старых колдоговоров, подготовки планово-оперативных групп и организации встречного планирования и участие коммунистов во всей подготовительной работе.

РК партии обеспечить соответствующую подготовительную работу по проведению дня бюро ячеек.

Оргинстру и АМО ТК подвести итоги единого дня бюро ячеек.

Секретарь ТК КП. (б) Гр. МЕЛАДЗЕ.

15 февраля в 7 ч. вечера в редакции «Зари Востока» (комн. № 8) состоится

ТРИНАДЦАТОЕ ЗАНЯТИЕ СЕМИНАРА,

при редакции «Зари Востока» по подготовке редакторов низовой фабрично-заводской печати.

Присутствие слушателей — без опоздания.

ТИФЛИССК. ГОСУДАРСТВ. РУССК. ТЕАТР

15-го—5 сп. 1 абон. КТО ИДЕТ | 16-го—5 сп. 4 абон. КТО ИДЕТ | 17—цел. сп. культ. отд. СПСГ МОЙ ДРУГ

Начало в 8 час. Касса открыта с 11—2 и с 6—8 ч.

ГОСКОНЦЕРТ: Сегодня 8 сп. 13 аб. дн. выступления А. Ф. Малковской и А. Н. Коробейченко СКАЗКИ ГОФМАНА | 16 фев 8 сп. 1 аб. премьера ЛЕБЕДИНОЕ ОЗЕРО | 17 февраля 7 сп. 4 аб. Абесалом и Этери

Не оплатившие сольного взноса по абон. на спект. не допускаются.

ГРУЗФИЛ (Руставели, 21): 17 февраля для абонемента вечер песни Лидии ВЫРЛАН | 1 марта ЛЕВ ОБОРИН, 15 марта Д. Бадридзе

Билеты в кассе Грузфильма с 11—2 и с 6—8 ч. веч.

ЦИРК: ГОСЦИРК. Последняя неделя. Выступления 4 СЛОНОВ-великанов. ежедневно дебюты новых артистов. 18 февраля дневн. представл. Начало в 2 ч. дня.

На полный хозрасчет с самостоятельным балансом вновь переведены магазины розничного отраслевого объединения

„САЦАЛО-КООППАРТЛЕУЛИ"

С 1 февраля открыты им расчетные счета в Грузинской конторе Госбанка в Тифлисе

№№ магазинов	Адрес	№№ расчетных счетов
Магазин № 1	Тифлис, пл. Свободы, 2	91160
„ № 2	„ ул. Коминтерна, 2	91161
„ № 3	„ пл. Свободы, 3	91162
„ № 8	„ Мадатовская ул., 11	91163
„ № 18	„ уг. Жореса и Плеханов.	91164
„ № 22	„ ул. Жореса, 23	91165

С предложением товаров, всеми расчетами, претензиями обращаться непосредственно к ним.

Директор „Сацало-кооппартлеули" И. Шихинов

Завед. фин.-сч. частью М. Бакрадзе

КИНОТЕАТРЫ ГОСКИНПРОМА

ОКТЯБРЬ (Звуковой) 1-20, 4-30 и 10-1 | 3 неделя постановки ВСТРЕЧНЫЙ | Им. Р. Люксембург 3, 7-30, 9, 10-30 | агроном. фильм РЕВНОСТЬ

УДАРНИК 2, 7-30 1, 10-3 | Художеств. комедия Девушка с коробкой Св. пр. Союзкино журн. № 54 | СПАРТАК 1-30 3, 9-30 11 ул. Коминтерна 5 | Пат и Паташон в комедии Пат в открытом море

КАЗБЕГИ 5 6 7 8-30 10 11-30 | по всесоюз. Гос. кредита Тариел Мклавадзе Св. пр. СКФ | Театр техфильм НАУКА и ТЕХНИКА 1-30, 4 ч. | Фильм по металлургии 1. ОТ РУДЫ ДО РЕЛЬС 2. Техфильм пар. двиг сила

Кино-театр ОКТЯБРЬ 17, 1-30 | Худож. фильм Скорый № 2 Св. пр. Союзкино журнал № 44 | Им. Р. Люксембург Нач. с 12 ч. дня | Худож. фильм ДИНА ДЗА-ДЗУ Св. пр. журн. Сов. Грузии № | Детск. фильм ЛЯГАВЫЙ Св. просм. 1931-8 год

ДНЕМ

ВЫРЕЖЬ И СОХРАНИ!

ПЛАН ПРОИЗВОДСТВА ТИРАЖЕЙ ВЫИГРЫШЕЙ на ФЕВРАЛЬ—МАРТ 1933 г.

Февраль 10—13-й тираж займа „Третьего реш. года пятилетки"
„ 15—10-й „ выигр. займа 1932 года
„ 25—1-й „ займа „Четверт. завершающ. года пятилетки"
„ 25—9-й „ „Пятилетка в 4 года"
Март 10—14-й „ займа „Третьего решающ. года пятилетки"
„ 15—11-й „ выигр. займа 1932 года
„ 15—16-й „ выигр. займа 1929 года

Продажа облигаций во всех сберкассах и ком. банках.

Следи за тиражами! Проверяй свои облигации!

Зак. управление ГТСК и ГН

Открыта ОБРАЗЦОВАЯ ЧАСОВАЯ МАСТЕРСКАЯ Р. П. соц-культа им 26 комм. (Армянский базар 1) Принимает в ремонт часы всех систем по общедоступным ценам, а также заводку стенных часов в получасовых Р. П. соц. культа

КИРКИ 500 штук с ручками продаются. Смотреть с 10—4 ч. дня Армянский базар № 22, трест „Дубитель". 987

УХОД ЗА КОЖЕЙ. Воспушки. Загар. Угри. Прыщи. Веснушки. Морщины. Красноты носа. Пятна. Нетавость. Мешки. Шрамы. Рекомендуется для борьбы с этими дефектами высылается за пять руб.

УХОД ЗА ВОЛОСАМИ. Выпадение. Облысение. Поседение. Окраска. Удаление. Цена тоже пять руб. Оба рецепта высылаются за 1 р. 50 к. Адрес Киев, Бессарабка, автору Анне Стацевич, абонем. ящик № 5. 7493 15-1

УТЕРЯН денежный чек № 39, выдан. Церетавским совхозом на сумму 375 р. на имя Федора Лилиева. Сч. недействителен. 946

УРОКИ БУХГАЛТЕРИИ Варшавская (б. Семеновская) ул., 4, Фиолин, от 10—12 и 4—[illegible] 891 10-1

Электро - светолеч. кабинет врачебной косметики Е. С. Сергеевой-Коркашвили б. Семеновская, 7. Лечение всевозможных дефектов. Массаж лица. Общий массаж от ожирения и частичный массаж при переломах. Лечение волос. Уничтожение волос электролизом. Все виды электричества. Ванны, души. Вибрация. Новейшие аппараты. Прием от 11—5 ч. дня и от 6—8 ч. в 922 5—3

ПО СЛУЧАЮ продаются диваны, туфли из выгрыва, шевро с [illegible] мишей, бежевый № 3 Ул. Ленина, 8, 2 этаж, вход со двора, спросить Тюнину от 5—7 ч.

ПЕДАГОГ с матр. [illegible] образов. готовит по всем предметам семилетку, техникум, рабфак всех факультетов и заочный. Франц., немецк. и англиз. Переводы с иностр. яз. на русск. Зах. от 4—5 ч. веч. Ц. Ц. Бесика (б. Дарьял.), 29 Ст. С. Н. Багдасарян. 923 3-2

Преподаватель с многол. практикой окончил Ленинград университет готовит по всем предметам 10 лет. в техникумы, по математике, химии и по русск. Пушкинская ул., 11, кв. 6. Утро до 12 ч. и с 4 до 6 ч. 548 10—7

РОЯЛЬ Бюльбата продается у [illegible] спецхозяйства (б. Лорис-Меликовская). 16. Сольн. пред. от 4—5 ч. 99

УТЕРЯНА домовая книга по Гумбрийской ул., 9, жилтоварищ. 910

ЗАКПАРТИЗДАТ

На днях выходит из печати сборник материалов Оргинстра ЗКК ВКП (б)

БОЕВЫЕ ЗАДАЧИ ПАРТИЙНОЙ РАБОТЫ В ДЕРЕВНЕ

Содержание: **И. Сталин**—Итоги первой пятилетки. О работе в деревне (доклад и речь на янв. пленуме ЦК и ЦКК ВКП (б); **В. Молотов**—Задачи первого года второй пятилетки. **Цели и задачи политотделов МТС и совхозов; Л. Каганович**—Об итогах январского пленума ЦК и ЦКК ВКП (б); **Л. Берия**—Итоги январского пленума ЦК и ЦКК ВКП (б) и задачи Азербайджанской организации; **Ж. Меерзон**—Итоги исторического пленума ЦК и ЦКК ВКП (б). Очередные задачи партийной работы в закавказской деревне; **С. Кудрявцев**—Опыт работы и конкретную помощь горпарторганизацией—деревенским; **М. Бондаренко**—Боевые вопросы подготовки к весне; и др. руководящие статьи и материалы. 1002 2—1

ТРЕБУЕТСЯ ПЛАНОВИК-ЭКОНОМИСТ (инженер или техник), знающий хорошо строительное производство для работы в стройбюро Зак. ГПУ. Обратиться—заркадрами по адресу: угол Руставели, 22 и Чавчавадзе, 2.

Армянская трудящаяся профессионально-преподавательский персонал и отделение Зак. института инженеров электрофизики извещают о смерти

Марты Александровны ДИДЕБУЛИДЗЕ

Сотрудники Цекавширы извещают о смерти

Варвары Михайловны ЕРМИШЕВОЙ

Коллектив сотрудников Закгосторга и Закнефтеторга извещают о смерти

Варвары Михайловны ЕРМИШЕВОЙ,

последовавшей 11 февраля с. г.

Юлия Акиртавна, сестра Рубина, Белкавия, любовь Квек, сестры Ольга, Клавия, Нина Хурцилава, Байко, Молчан, Серафима, Джавахиш, Нина, Гваранина, Тереза и Тамара, Гегия извещают о смерти

ОЛЬГИ ХАСАЯ-КАКАБАДЗЕ

Правление и коллектив [illegible] сотрудников [illegible] кухни б. сел. хоз. кооперации извещают о смерти

ОЛЬГИ ХАСАЯ-КАКАБАДЗЕ

Выноситель тела сегодня, 15 февраля, в 5 ч. веч., из кв.—пр. Руставели, 30, 6 этаж, на Мтацминское кладбище. 69

Георгий Николаевич Чичвадзе, [illegible] Яковлевна Гумба, [illegible] с сыном Борисом, дочерьми С. фией и Ниной извещают о смерти жены, [illegible] и тети

Софии Зураб[illegible]вны Чичвадзе

Выноситель тела сегодня, 15 февраля, в 5 ч. веч., из кв.—ул. Ахутина (б. Шереметьевская), 43 на Кукийское кладбище.

Арсен и Геворк Бебрамян с детьми Богданом и Левон Алексеевич Алмасяном с детьми извещают о смерти сестры, свояченицы и тети

Ольги Степановны Адженян

Гражд. панихида сегодня, 7 ч. веч., на кв.—ул. Энгельса (б. Бебутова), 37. Выноситель тела 16 февраля, в 4½ ч. веч., на Ходживангское кладбище.

Профессор Дидебулидзе с женой Ольгой и сыновьями Георгием, Константином, с братьями Давидом и Ивановым, племянниками, семьями, сестра Клавдия Корташвили извещают о смерти матери, бабушки и тети

Марты Александровны ДИДЕБУЛИДЗЕ

Выносительница тела [illegible] Михайловск. больницы сегодня, 15 февраля, в 5 ч. веч.

Валаязе Арчил, Квиндзе Василий, семействами извещают о смерти своего

Лаврентия Сабревича КЕМУЛАРИЯ

Похороны сегодня 15 февраля в [illegible] Зугдиди.

Партячейка железнодорожного рабфака извещает о смерти отв. секретаря [illegible] и комсомола

тов. Николая Кирилловича Кен[illegible]

Выноситель тела сегодня, 15/II, в 4½ ч. из б. Михайловской больницы на [illegible] рийское кладбище.

Анна Ив[illegible]новна Акопян, Мкртыч Акопович Аджемян извещают о смерти [illegible] и жены

Ольги Степановны Адженян

Гражд. панихида сегодня, 15 февраля, в 7 ч. веч., на кв.—ул. Энгельса (б. Бебутова), 37. Выноситель тела 16 февраля, 4½ ч. веч., на Ходживангское кладбище.

Акиртавы, Габриэлы, Чиквани, [illegible] Бавия, Бавария, Аф., Хасаи, [illegible] Гемия, Белкания, Качарава, Бесария, Джавахиш и Хуцишвили извещают о смерти

ОЛЬГИ ХАСАЯ

Выноситель тела сегодня, 1 февраля, в [illegible] веч., из кв.—пр. Руставели, 34, 6 эт.

Квасо Степанович Шоба [illegible] дочерьми, зятьями, сыновьями, невестами, внуками извещают о смерти сестры, тети

Ольги Степановны Адженян

Выноситель тела сегодня, 15 февраля, в 5 ч. веч., на кладбище на кв.—ул. Энгельса (б. Бебутова), 37.

Дирекция, местком и сотрудники [illegible] извещают о смерти

Марты Александровны ДИДЕБУЛИДЗЕ

Выноситель тела сегодня, 1/II, в 5 ч. из б. Михайловской больницы.

КРАСНОЗНАМЕННАЯ ТИПОГРАФИЯ ИМЕНИ Ф. МЯСНИКОВА ЗАКПАРТИЗДАТА. ПР. РУСТАВЕЛИ, 36. УПОЛН. ГЛАВЛИТ № 195.