Пролетарии всех стран, соединяйтесь

ЗАРЯ ВОСТОКА

ОРГАН ЗАККРАЙКОМА ВКП(б) и ЦИК ЗСФСР

МАРТ 28 1933 года ВТОРНИК № 72 (2883) Год издания 11-й

СЕГОДНЯ В НОМЕРЕ:

ПАРТИЙНОЕ СТРОИТЕЛЬСТВО.—Коммунисты и комсомольцы! В первые ряды борцов за образцовое проведение весеннего сева. (2 стр.).

НА ПАРТСОБРАНИЯХ БАКУ.—Соревнование с Донбассом обязывает усилить борьбу за нефть. (3 стр.).

Оперативная сводка с фронта борьбы за нефть. (3 стр.).

ПОСТАНОВЛЕНИЕ ЦК КП(б) АРМЕНИИ — Безоговорочно выполнить план очистки и протравливания семян. (1 стр.).

ДОКЛАДЫ БРИГАДЫ КОМАКАДЕМИИ В ТИФЛИСЕ. (4 стр.).

Закавказские гимнастические соревнования. (4 стр.).

ГЕРМАНИЯ

Буржуазия встревожена ухудшением внешнеполитического положения страны.

АНГЛИЯ

Дерзкие провокации против Советского Союза.

СТАТЬИ: ПЕРЕДОВАЯ — «Двинуть вперед дело повышения урожая»; М. БОНДАРЕНКО — «О работе с колхозным активом». (2 стр.).

БОЛЬШЕВИСТСКОЙ ПОДГОТОВКОЙ К СЕВУ ОБЕСПЕЧИТЬ ВЫСОКИЙ УРОЖАЙ ХЛОПКА

Двинуть вперед дело повышения урожая

Прошло почти полгода, как Центральный комитет партии и Совет народных комиссаров СССР приняли историческое постановление о том, что «уже наступило время, когда от роста хозяйства вширь, путем увеличения посевных площадей, необходимо повернуть к борьбе за повышение урожайности, как главной и центральной задаче в области сельского хозяйства на данной стадии его развития».

Эту задачу — развернуть борьбу за качество с.-х. производства — партия могла теперь поставить с такой конкретностью и остротой на основе гигантских побед, одержанных в первую пятилетку, — в пятилетку превращения СССР из страны аграрной в мощную индустриально - аграрную страну, страну самого крупного в мире земледелия. «Разгромлено кулачество, подорваны корни капитализма в сельском хозяйстве и тем самым обеспечена победа социализма в деревне, а колхозное хозяйство превратилось в прочную опору социалистического строительства», — таков основной итог первой пятилетки (резолюция январского пленума ЦК и ЦКК ВКП(б)). Теперь «главный упор должен быть сделан... не на расширение посевных площадей, а на рост урожайности в земледелии и улучшение качества работы в сельском хозяйстве» — такова директива январского пленума.

Весенняя с.-х кампания явится боевой проверкой того, насколько научились и советские организации МТС, совхозы действительно осуществляют поворот к борьбе за повышение урожайности, сумели по - большевистски взяться за это дело, мобилизовать широкие массы колхозников и трудовых единоличников на борьбу за высокий урожай. Надо определенно признать, что пока в ходе подготовки к весеннему севу этого поворота по-настоящему еще нет. На борьбу за качественные показатели во всей подготовке к севу (ремонт с.-х. инвентаря, подготовка семенного материала, качество вспашки под хлопок и т. д.), на выполнение важнейших агротехнических мероприятий внимание рабочих совхозов и МТС, колхозников и трудовых единоличников мобилизуется еще крайне слабо.

Конкретная программа мероприятий по повышению урожайности в сельском хозяйстве ЗСФСР была дана в постановлении ЗКК ВКП(б) и СНК ЗСФСР от 16 ноября прошлого года. Поворот в сторону борьбы за качество с.-х. производства должен был получить отражение прежде всего в качестве совхозного и колхозного планирования. Можно ли серьезно говорить о какой-либо системе агротехнических улучшений, о правильном использовании имеющихся средств производства в совхозе или колхозе, которые работают без плана? В постановлении ЗКК ВКП(б) и СНК ЗСФСР внимание партийных и советских организаций было в сильнейшей мере сосредоточено на этой задаче. Между тем, сейчас, буквально накануне начала сева, большинство совхозов только - только закончило проработку своих производственно-финансовых планов, при чем проверка и оценка планов трестами и утверждение их наркомземами недопустимо затягиваются.

Пятая часть колхозов в Азербайджане и 10 процентов их в Грузии все еще планов не имеют. С мест продолжают поступать сведения о низком качестве колхозных планов, о том, что они составлялись кабинетным порядком, с механическим перечислением в них норм выработки и урожайности, о том, что колхозники не знают планов своих колхозов. В Борчалинском и Кварельском районах пришлось забраковать планы почти всех колхозов и приступить к составлению их заново.

Декадник проверки качества колхозных планов, об'явленный Наркомземом ЗСФСР, должен развернуться, как боевой смотр готовности колхозов к севу, их действительной организованности в борьбе за агротехнику, за высокий урожай, против кулацких влияний, тянущих их к отжившим «дедовским» способам обработки почвы и сева.

Важнейшим рычагом повышения урожайности является севооборот. Но система наркомземов, районные и партийные организации и МТС не ухватились за этот рычаг, не помогли совхозам и колхозам овладеть им и привести его в движение уже с весны этого года. В выполнении тех планов внедрения севооборота, какие были намечены к весенней посевной — недопустимый прорыв. В совхозах это дело почти полностью сорвано. В Азербайджане севообороты в натуре нарезаны в 109 колхозах на площади 34 тыс. га из 150 тыс. га, намеченных по плану; в Армении—на площади 9,8 тыс. га из 40,8 тыс. га; в Грузии севообороты только проработаны в 64 колхозах с общей площадью в 17 тыс. га, фактическая же нарезка полей севооборота незначительна.

Успех борьбы за овладение агротехникой, за повышение урожайности в сильнейшей мере обусловливается правильным построением агропроизводственного руководства и обслуживания. Необходимо внести четкость в это дело, устранить параллелизм в работе различных организаций, установить точную ответственность за каждый участок работы, укрепить низовую агросеть, усилить руководящую роль райземотделов, добиться повышения роли МТС в борьбе за высоту, за качество социалистического урожая.

Соблюдение агрономических правил нельзя уже рассматривать, как частное дело отдельных колхозов и трудовых единоличников. ЦИК СССР принял решение о том, чтобы в каждом районе были установлены обязательные для всех колхозов, колхозников и единоличников агрономические правила, «несоблюдение которых должно караться выговором, натуральным и денежным штрафом, общественным порицанием, а в отношении злостных нарушителей, портящих государственную землю, — другими, более серьезными взысканиями». Однако, эта работа в ЗСФСР развертывается недостаточными темпами.

В результате ослабления внимания к вопросам борьбы за качество урожая срывается выполнение даже таких простых агромероприятий, как очистка и протравливание семян. К 20 марта план очистки семян выполнен всего лишь на одну треть (в Азербайджане даже только на 15,7 проц., а в Армении—на 27,5 проц.), а протравливание семян — на 10,6 проц. Особенно отстает очистка семян единоличных хозяйств. Так, например, в Гомском, Карельском и еще в семи сельсоветах Сталинисского района, где уже развертывается массовый сев, очистка семян у единоличников до сих пор не начата.

Необходимо также развернуть массовую ручную очистку хлопковых семян —отбор щуплых, недозрелых семян.

Кулачество широко использовывает притупление классовой бдительности отдельных районных и сельских партийных организаций, оппортунистическое отношение их к борьбе за качество семенного материала. Там, где не удается вовсе сорвать засыпку семян (а во многих колхозах семена еще до сих пор не собраны, целый ряд районов не обеспечил еще семенами свои посевные планы), — кулацкие, вредительские элементы всячески пытаются ударить по качеству семян. Выборочная проверка показала, что в Нухинском районе в ряде колхозов семена чалтыка засорены до 50 проц., в Ленинаканском районе семена пшеницы— до 12 проц. и т. д. При этом хранятся семена обычно безобразно.

Все еще наблюдается недооценка широкого внедрения рядового сева зерновых. И по количеству имеющихся сеялок и по условиям рельефа площадей рядовым севом можно охватить значительно большую площадь, чем намеченную в планах наркомземов республик.

Все эти факты показывают, что борьба за качественные показатели плана весенней с.-х. кампании не двинута на рельсы массовой политической работы, не стала все еще действительно центральной задачей.

Необходимо твердо, до конца осознать, что борьба за овладение новейшей агротехникой, за качество с.-х. производства, за повышение урожайности неразрывно связана с организационно-хозяйственным и политическим укреплением совхозов и колхозов, что она требует острейшей классовой бдительности. «Кто пытается агротехнику и агрономические мероприятия рассматривать изолированно от задачи организационно-хозяйственного укрепления колхозов, от классовой борьбы, тот обречен топтаться на месте в деле подъема урожайности». «Борьба за агротехнику — это продолжение развернутого социалистического наступления в деревне новыми способами и новыми средствами». («Правда»). Эта работа должна быть развернута со всей решительностью парторганизациями Закавказья на основе решений январского пленума ЦК и ЦКК ВКП(б), указаний тов. Сталина о работе в деревне, постановлений ЦИК СССР об укреплении колхозов.

Нужно широко распространить ценнейший опыт организации и проведения широких агротехнических производственных совещаний, мобилизующих массы колхозников и трудовых единоличников на борьбу за качество урожая, против происков кулака и его агентуры на этом ответственнейшем участке борьбы за успех весеннего сева. Агротехнические производственные совещания, проведенные в Озургетском, Степанаванском и др. районах со всей наглядностью свидетельствуют о том, к каким значительным сдвигам в борьбе за качество урожая приводят на деле эти совещания, усиливая производственно - политическую активность колхозников в борьбе за дальнейшее укрепление колхозов, за успех весеннего сева.

Сильней огонь по оппортунистическому самотеку во всей этой работе, по недооценке гигантских возможностей социалистического земледелия в борьбе за новейшую агротехнику! Сильней огонь по кулаку, вредителю, правым и «левым» дезорганизаторам социалистического наступления! Победа в борьбе за повышение урожайности должна стать делом чести каждой партийной организации, каждого совхоза, МТС и колхоза.

Усилить бдительность на всех участках подготовки к севу, жестоко карать кулацких вредителей, ударить по оппортунистической успокоенности, по примиренчеству к классовому врагу и его агентуре

Образцово организовать уход за конским поголовьем

(Письмо из колхоза им. Шаумяна, Сальянского района)

В письме на имя т. Берия колхозники им. Шаумяна, Сальянского района, в ответ на вызов колхоза Али-Байрамлинского района, говорит о проделанной работе в связи с подготовкой к севу хлопка:

Благодаря правильной организации труда, учета, распределения доходов, колхоз окреп как хозяйственно, так и политически. Хлопкоуборочный план 1932 года выполнен колхозом с превышением. Вместо плановых 217 тонн хлопка-сырца сдано государству 310 тонн, т. е. план выполнен на 142 процента.

План зимней вспашки и зимнего арата колхозом также перевыполнен. Вспашка проведена исключительно лошадьми. Хорошее состояние лошадей дало возможность перевыполнить и план зяби. Сейчас в колхозе имеется 128 сильных, упитанных лошадей, вполне готовых к работе.

«В период уборочной кампании хлопка 1932 года и подготовительной кампании к севу хлопка 1933 года,—говорится в письме,—мы вышли победителями только потому, что перестроили всю внутриколхозную работу на основе постановлений партии и правительства, укрепили наши бригады, подняли ответственность бригадиров и сделали упор на практическую работу, не давая места высокопарным обещаниям и словам. Но досадно то, что соседние колхозы не перенимают нашего опыта ухода за лошадьми. Некоторые колхозы нашего района не сумели создать таких условий для хранения и кормления лошадей, как у нас. В колхозах им. Ахундова, Ленина, Б.-Кенд, 3 Интернационала и других расхищался и разбазаривался корм, предназначенный для лошадей.

Были случаи и умышленного, злостного, преступного отношения к сохранению конского поголовья. В течение 1932 года в колхозах Сальянского района погибло около 1.500 лошадей. В колхозе Кырмызы Тарла, Харабакендского селения погибло больше 200 лошадей, в колхозе Сталина—Ханкарабугджакского сельсовета — 100 лошадей и т. д. В соседнем колхозе им. Карасева, Хилинского села, было 90 лошадей, а сейчас осталось только 18. В колхозе им. Сталина, Алчалинского селения, было 33 лошади а сейчас только одна и та нетрудоспособная. Все эти факты сигнализируют о том, что эти колхозы засорены кулацкими, антисоветскими, вредительскими, чуждыми элементами.

Правда, кое-что было предпринято для очищения этих колхозов от чуждых элементов, но этого недостаточно. Примерно, из колхозов «3 Интернационал» им. Сталина, Ханкарабуджакского села, из колхозов им. Азизбекова, Фрунзе и некоторых других исключено несколько кулаков и подкулачников. Но это не доказывает, что дело борьбы с классовым врагом закончено и колхозы уже совершенно очищены.

До сих пор еще в колхозе Фрунзе бывшие кулаки Рустамбековы занимаются вредительской подрывной работой. Они пытаются сорвать подготовительную работу к весне, к севу 1933 года, по примеру того, как они преступно сорвали обработочную и уборочную кампании хлопка 1932 года.

В колхозе «3 Интернационал» проникшие в него классовые враги занимаются воровством фуража. Ими также сорван и план зимнего арата. Антиколхозные элементы пустили на 10 гектаров земли такое количество воды, которым смело могло бы быть полито 25-30 гектаров.

Наряду с такими колхозами у нас в районе имеются и крепкие, примерные колхозы. В тех колхозах, где руководят настоящие коммунисты, там колхозы процветают, крепнут, а где руководят «шляпы», где нет классовой бдительности там в колхозах плохо.

Первую весну второй пятилетки мы встречаем полной готовностью.

Все наши сельскохозяйственные орудия полностью отремонтированы. Мы полностью очистили и подготовили всю оросительную сеть, отремонтировали дороги и мосты. Составили производственно - финансовый план колхоза, составили план-задание для каждой бригады, прикрепили к бригадам определенный участок земли и снабдили их всем необходимым сельскохозяйственным инвентарем и тягловой силой.

Провели смотр состава бригадиров и каждой бригады в отдельности для большего укрепления их. Провели смотр состава колхозов, арбощиков, караульщиков, счетоводов. Назначили заведующим складом и завхозом надежных выдержанных товарищей.

Колхозники колхоза им. Шаумяна.

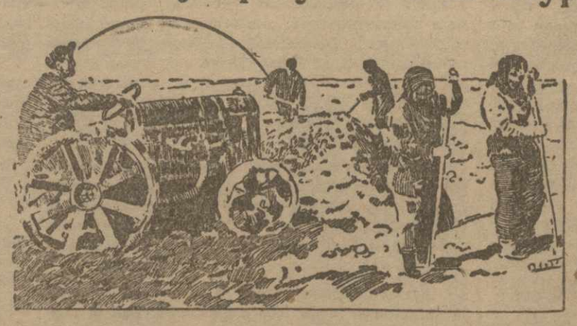

Церованский совхоз. Слева: трактористы-ударник тов. Терехов за работой. Справа: работники Тиф трестобпита на субботнике

Отвести угрозу срыва весеннего арата

Весенний арат является ответственным участком подготовки к хлопковому севу, в особенности в богарных районах АССР. Зимний арат по ЗСФСР прошел неудовлетворительно, план арата был выполнен на 63,1 проц. на площади 61.430 га. По отдельным республикам зимний арат дает следующие показатели: по АССР—64,2 проц., по ССРА — план зимнего арата предусматривал 6.000 га. Однако, тут налицо большой прорыв — невыполнение плана. И только по Грузии арат произведен на площади в 5.758 га—101,0 проц. (без совхозов).

План зимнего арата по Азербайджану не выполнен вследствие бездеятельности Азводхоза, слабого руководства райуправлениями и слабой подготовки местных партийных и советских организаций. Сальянский район выполнил план на 59,2 проц., Али-Байрамлинский—на 48 проц. По Армении в прорыве арата повинна неповоротливость Армводхоза, неиспользовавшего для полива короткого благоприятного периода перед наступлением зимы.

Как идет подготовка к весеннему арату? И тут немало недостатков в работе водного хозяйства АССР. Основным участком работы по весеннему арату являются водокачки, которые должны быть уже готовы к поливу.

По данным же Азводхоза только 65 проц. всех водокачек опробованы и готовы к пуску, хотя окончательный срок готовности всего водокачечного хозяйства к поливу был 25 марта. Плохая подготовка и затягивание срока плана ставят под угрозу срыва и весенний арат.

Медленно идет работа по очистке магистральных оросительных систем (Азизбековская, Ленинская). Сильно отстают Кара-Сахкальский и Маральянский каналы. По последнему капитальный ремонт выполнен только на 60 проц. По инженерной сети на Мугани (Сабирабад) не имеется оперативного плана полива, не ведется учет площадей, подлежащих поливу. По Гянджинскому району ремонт мелкой оросительной сети закончен, но недопустимо слабо развернута работа по ремонту кяризов. Таузский район работу по очистке сети выполнил на 50-60 проц. Нах. ССР весьма слабо приступает к очистке оросительной сети.

Нужно немедленно привести в боевую готовность к весне все водохозяйственные организации, ускорить ремонт водокачек, очистку оросительных каналов и восстановление кяризов. Только этим можно обеспечить правильный и своевременный полив и не повторить ошибок зимнего арата, явившихся результатом плохой подготовки районных организаций.

Районные, партийные, советские организации должны всемерно форсировать работы по подготовке к весеннему поливу.

Д. ТАГИЕВ.

Организовать проверку и обсуждение производственных планов в колхозах

ПОСТАНОВЛЕНИЕ НАРКОМЗЕМА ЗСФСР

Закнаркомзем отмечает, что в значительной части колхозов производственные планы составлены в текущем году без учета конкретных условий каждого колхоза, без участия колхозного актива и без обсуждения на производственных совещаниях и общих собраниях колхозников (Сталинский, Агбулах - Мангличский, Гянджинский, Ахтинский и др.), в результате чего важнейшее хозяйственно - политическое значение этих планов в ряде районов подменено механическим заполнением бланков, без увязки плана с внедрением севооборота в колхозах, без выделения постоянных производственных бригад, без проработки норм выработки и расценок работ.

В целях тщательной проверки качества производственных планов и корректирования их в соответствии с новыми расценками работ и норм выработки и широкого обсуждения этих планов, Закнаркомзем постановляет:

1. Во всех районах Закавказья организовать декадник проверки, корректирования и обсуждения производственных планов на собраниях колхозного актива, общих и бригадных производственных совещаниях и общих собраниях колхозников, поставив в порядке дня этих собраний обсуждение каждого раздела производственного плана в отдельности, как-то: план сева, его выполнение, проведение агротехмероприятий, организация бригад и т. д.

2. Обязать НКЗ республик, райзо, дирекции МТС обеспечить конкретную помощь колхозному активу в деле проверки, корректирования и обсуждения производственных планов, прикрепив ответственных работников МТС и райзо к колхозам.

3. Политотделам МТС обеспечить политическое руководство проверкой, корректированием и обсуждением производственных планов, привлекая к этому делу колхозный актив и мобилизовав бдительность широких масс колхозников против кулацкого саботажа и вредительства.

4. Заслушать на заседании коллегии Закнаркомзема доклады председателей следующих колхозов: «Коммунист» Озургетского района, пригородного колхоза им. Махарадзе Тифлисского района, колхоза «Парижская коммуна» Аглашского района, и Узунлярского колхоза Аллавердского района—о готовности их к весеннему севу по принятому колхозами плану.

5. Проверку, корректирование и обсуждение планов закончить не позднее 10 апреля, и 15 апреля заслушать на коллегии Закнаркомзема доклады наркомов республик об итогах составления производственных планов.

Народный комиссар земледелия ЗСФСР

БУНИАТ-ЗАДЕ.

Безоговорочно выполнить план очистки и протравливания семян

Постановление ЦК КП (б) Армении

1. Отметить недопустимо медленные темпы очистки и протравливания семян: в Абаранском районе план очистки выполнен на 16 проц., протравливания — на 7,8 проц.; в Артикском — план очистки выполнен на 31,3 проц. протравливания — на 19,5 проц.; в Мартунинском план очистки выполнен на 17,8 проц. и протравливания —на 15 проц.; в Нор-Баязетском план очистки семян выполнен на 17,2 проц., план протравливания — на 11,6 проц.; в Талинском план очистки — на 17,4 проц., протравливания — на 10,6 проц.; в Аллавердском план протравливания выполнен на 8,2 проц.; в Аштараксском — на 6 проц.; в Делижанском—на 0,5 проц.

2. Об'явить выговор секретарям райкомов, председателям риков и завземотделами указанных выше районов за слабую организацию дела очистки и протравливания семян и недостаточную борьбу за осуществление таких важнейших мероприятий по повышению урожайности, каковыми являются очистка и протравливание семян.

3. Категорически требовать от райкомов и риков указанных районов немедленно провести самые решительные мероприятия и обеспечить безоговорочное выполнение планов очистки и протравливания семян не позднее первого апреля.

Больше внимания пересадочному хлопчатнику

Коллегия Закнаркомзема, заслушав доклад о ходе работ по пересадочному хлопчатнику на 1933 год, отметила, что подготовка к закладке парников под пересадочный хлопчатник проходит со значительным опозданием. Планы в районы спущены в АССР только 20 февраля, недостающее для площади до 70 га количество стекла не завезено, завоз навоза на площади до 150 га не закончен. Темпы работы по закладке парников (начат посев только в Уджарской и Караязской МТС) недостаточны и угрожают срывом сроков высева семян.

Закнаркомзем обязал сельхозснабы и тракторцентры республик обеспечить доставку на места недостающего количества бумаги и других материалов.

Республиканским тракторцентрам предложено закончить к 1 апреля выделение участков для высадки пересадочного хлопчатника. Для этой цели предложено выделить лучшие земли, наиболее обеспеченные поливной водой.

Помощь пролетарского города— колхозам в борьбе за хлопок

ГЕОКЧАЙ, 24 марта. В Уджарах состоялось заседание об'единенного бюро сталинского райкома АКП(б) (Баку) с геокчайским райкомом и политотделом МТС, посвященное проверке готовности Геокчайского района к хлопковому севу.

На собрании был заслушан доклад геокчайского предисполкома тов. Мирза Касумова. Выступавшие в прениях отметили серьезные недочеты в подготовке к севу: СЛАБУЮ ПАРТМАССОВУЮ РАБОТУ, БЕЗОБРАЗНОЕ ОТНОШЕНИЕ ОТДЕЛЬНЫХ РАЙОРГАНИЗАЦИЙ К ЖИВОМУ ТЯГЛУ, ПАДЕЖ СКОТА.

Выступавшие подчеркивали также, что в районе слабо ведется борьба против маневров кулака, пытающегося сорвать подготовку к севу.

РЕШЕНО ПОСЛАТЬ НА ПОСТОЯННУЮ РАБОТУ В ГЕОКЧАЙ 24 ЛУЧШИХ БАКИНСКИХ ПРОЛЕТАРИЕВ, ОРГАНИЗОВАТЬ И ПОСЛАТЬ БРИГАДУ МЕХАНИКОВ, ПРИНЯВ ШЕФСТВО НАД ОТДЕЛЬНЫМИ КОЛХОЗАМИ.

Решением районной контрольной комиссии исключен из партии завоз геокчайского райкома АКП (б) т. ГУСЕЙНОВ за срыв партийных мероприятий и нарушение партийной дисциплины.

Ускорить строительство новых водокачек

Сальянский райуправхоз в этом году строит 4 новых водокачки (в Кюр-каракашли, Кызылагаджке, Ирямли и Ханмамедлы), которые должны дать воду хлопковым полям этих сел.

Постройка новых водокачек даст возможность этим селам расширить посевные площади хлопка и поднять их урожайность.

Но райпосевкомиссия недооценивает значения этого строительства и задерживает его.

До сего времени закончен только фундамент новых водокачек. Для дальнейшего строительства требуется цемент, но к месту новых построек до сих пор не послано ни одной бочки.

Райуправхоз неоднократно обращался в посевкомиссию, но результатов никаких нет. Райисполком на постройку новых водокачек должен отпустить 12 тысяч руб., но и этот вопрос до сих пор не нашел своего разрешения.

На строительство водокачек не посланы машинные части. МТС и коммунхозы жалуются на недостаточность транспорта и задерживают подвоз машинных частей и других материалов.

Районный комитет АКП (б) и КК-РКИ должны принять меры к ускорению строительства новых водокачек. А виновников задержки строительства нужно привлечь к строгой ответственности.

МАМЕДОВ.

Усилить темпы работ на Кирах

ЭРИВАНЬ, 27. (ЗТА). В прошлом году системой Киров были орошены первые три тысячи га. В текущем году намечено оросить 5.700 га к весне и 300 га—к осени. 50 проц. земель, орошаемых Кирами, занято под хлопок.

Значение строительства Киров для народного хозяйства Армении огромно.

Оно требует усиленных темпов работы и завершения строительства в намеченные сроки. Между тем работы по решающим об'ектам недовыполняются. Так, по Агбашскому узлу Гарни-чая рытье котлована хотя и закончено, но, не приступлено еще к закладке. Заготовка материалов выполнена на 15 проц. Несмотря на выполнение скальных работ по тоннелю южных Киров на 95 проц., из-за несвоевременного получения цемента, песка, камня, отделка тоннеля еще не началась. По магистральному каналу южных Киров земляные работы выполнены на 45 процентов, скальные на 10 проц.

Стоящие перед системой Киров задачи по поливу хлопковых полей требуют решительного перелома в темпах работы.

В ЦК ВКП(б)

Организуем весенний сев в единоличных хозяйствах

Многочисленные сообщения с мест и проверка фактического состояния подготовки к севу в единоличных хозяйствах показали, что многие партийные и советские организации и печать не принимают никаких мер к тому, чтобы единоличный сектор успешно справился с весенним севом. Такое положение совершенно недопустимо, тем более, что в ряде мест как например, в ЗАПАДНОЙ, ИВАНОВСКОЙ, ЦЕНТРАЛЬНО-ЧЕРНОЗЕМНОЙ КИЕВСКОЙ, ХАРЬКОВСКОЙ И ЧЕРНИГОВСКОЙ ОБЛАСТЯХ В ГОРЬКОВСКОМ КРАЕ И БЕЛОРУССИИ удельный вес единоличников в продукции сельского хозяйства достаточно велик. Игнорирование единоличника неизбежно отзовется на результатах сева и это на-руку только кулаку. Разве не показателен такой факт, что если колхозы СССР на 20 марта обеспечены семенами в размере 93,3 проц., то единоличные хозяйства план засыпки семян выполнили лишь на 32,6 проц. Местные организации спошь и рядом нисколько не заботятся о том чтобы единоличники обеспечили себя семенами. Например, в ЧЕРНИГОВСКОЙ области план сбора семян в единоличных хозяйствах выполнен всего на 35 проц. Черниговские областные организации нисколько этим не тревожатся, хотя единоличники должны засевать 40 проц. ярового клина. До сих пор в большинстве районов Черниговщины единоличники еще не получили посевных заданий, не знают о новом законе ОБ ОБЯЗАТЕЛЬНОЙ ПОСТАВКЕ ЗЕРНА ГОСУДАРСТВУ.

Из Горьковского края сообщают, что в 20 районах единоличникам еще не вручены агроправила, совершенно незначителен процент отсортированных и протравленных семян. Сельсоветы и земельные органы не руководят подготовкой единоличников к севу. Такого же рода данные имеются и по КИЕВСКОЙ области, в частности, по БЕЛОЦЕРКОВСКОМУ району. Местные организации упустили из виду подготовку единоличников к свеклосеянию. Все это является результатом совершенно недопустимого отношения местных партийных организаций и земельных органов к такой важной задаче, как успешное проведение сева в единоличных хозяйствах. ЦК ВКП (б) считает ОШИБКОЙ НАРКОМЗЕМА СССР ОТМЕНУ ИМ ОТЧЕТНОСТИ МЕСТНЫХ ЗЕМЕЛЬНЫХ ОРГАНОВ О ХОДЕ ПОДГОТОВКИ К СЕВУ И ПО ЕДИНОЛИЧНОМУ СЕКТОРУ.

Вредным является то, что аппараты Наркомзема СССР и РСФСР не имеют никаких сведений о готовности единоличников к севу и не руководят этим делом.

ЦК обязал тт. Яковлева и Муралова немедленно выделить специальных лиц, ответственных за контроль и наблюдение за подготовкой единоличного сектора к севу.

ЦК предложил обкомам, крайкомам и ЦК нацкомпартий принять все необходимые меры для успешной организации весеннего сева в единоличных хозяйствах, при этом обеспечив:

1) Доведение посевных планов до каждого единоличного двора.

2) Организацию помощи единоличникам в ремонте инвентаря сортировании и протравливании семян.

3) Доведение до единоличников агроправил, установленных риками,

ЦК предложил всем партийным организациям улучшить массовую политическую работу среди единоличников в частности, по широкому разяснению постановления партии и правительства об обязательной сдаче зерна государству и итогов всесоюзного с'езда колхозников-ударников.

Центральным газетам «Правде», «Соцземледелию», «Известиям», «Комсомольской правде», а также краевым и областным предложено систематически освещать подготовку и проведение сева в единоличном секторе.

По-большевистски драться за полив— боевая задача газет хлопковых районов

Правильный и своевременный полив хлопковых полей — одно из важнейших условий поднятия урожайности хлопка. Вокруг воды идет обостреная классовая борьба. Кулацкие и антисоветские элементы, учитывая все значение своевременной подачи воды на социалистические поля, пытаются всячески помешать поливу хлопковых полей совхозов, колхозов и трудовых единоличников. Еще задолго до полива, когда только заходит речь о необходимости привести оросительную сеть в боевой порядок, кулаки и подкулачники предпринимают все, чтобы затянуть ремонт; классовый враг в целом ряде случаев проникает на должности водных сторожей и поливальщиков, стремясь лишить колхозные поля воды, отводя ее в первую очередь на свои участки, которые, как позднее выяснялось, оказывались засеянными не хлопком.

В некоторых районах с развитым поливным хозяйством (Аглашском, Геокчайском, Гянджинском, Нахичеванском) в прошлом году был выявлен целый ряд таких случаев при чем в отдельных районах и сельсоветах, вследствие примиренческого отношения к кулаку и его агентуре, об этом узнавали лишь тогда, когда на полях вместо хлопка появлялись... дыни и арбузы.

Опыт прошлого года, видимо, мало чему научил партийные организации хлопковых районов. Несмотря на ряд указаний партии и правительства, все еще медленно развертывается ход работ по подготовке оросительной сети. Многие хлопковые районы ЗСФСР не закончили еще очистки и ремонта каналов, канав, кяризов и водокачек.

Районная печать все еще не мобилизует внимания широких масс колхозников и трудовых единоличников вокруг борьбы за воду. Между тем, она должна на этом особо заострить внимание, еще выше поднять классовую бдительность колхозников и трудовых единоличников в борьбе против воровских махинаций классового врага, в борьбе за очищение от классово-чуждых элементов состава водных сторожей и поливальщиков.

Газеты «Шарк капусы» (Нахичевань) и «Зарба» (Гянджа) не поставили по-боевому вопросов борьбы за водное хозяйство.

«Шарк капусы» не может, конечно, не знать, что с поливом в Нах. ССР в прошлом году было особенно неблагополучно; газета знает и о том, что и сейчас, когда до весеннего полива остались считанные дни в колхозах и сельсоветах все еще не развернута напряженная борьба за своевременную очистку каналов и кяризов. И тем не менее газета помещает лишь случайные информационные сообщения, не умея мобилизовать внимания масс вокруг вопросов полива.

Сообщая о том, что 100 га посевов колхоза Бешик-Дуз находятся под угрозой гибели так как водхоз не заботится о ремонте водокачки, что кяризы Карабагларского сельсовета нуждаются в ремонте, «Шарк капусы» не докапывается до основной причины этого не подымает ярость колхозных масс и трудовых единоличников на решительное преодоление сопротивления кулака в деле ремонта каналов и водокачек, на борьбу за высококачественный урожай хлопка.

О том, что работу по орошению колхозных полей нужно перенести в бригаду, закрепить за ней определенные поливные участки и сделать бригадиров ответственными как за состояние порученной им оросительной сети, так и за своевременный полив, ничего не упоминает и ничего не предлагает районным людям — передовикам в борьбе за большевистский сев газета «Зарба».

Из номеров «Зарба» мы узнаем, что в ряде сельсоветов Гянджинского района поливная сеть не готова к весне, что в Сабирском сельсовете, например, из 11 кяризов 9 нуждаются в ремонте, что районный водхоз не принимает решительных мер к их ремонту.

Но и здесь далее помещения информационных сообщений газета не идет.

Политотделам МТС совместно с местными парторганизациями предстоит в этой области большая работа. Они должны вплотную заняться вопросами орошения поднять активность широчайших масс колхозников и трудовых единоличников на борьбу за воду, за высокий урожай.

Задача районной печати—помочь МТС в этой работе. Газеты хлопковых районов должны поднять массы колхозников и трудовых единоличников на упорную борьбу за каждую канаву каждую водокачку и кяризы, добиться приведения их в полную боевую готовность.

Газеты хлопковых районов должны организовать на своих страницах показ борьбы колхозников и трудовых единоличников против кулацкого саботажа мероприятий по приведению в полную готовность оросительной сети, против хищнического пользования водой, показ борьбы за то, чтобы дело охраны и распределения оросительной воды было поручено проверенным лучшим людям — передовикам в борьбе за большевистский сев.

М.

Коммунисты и комсомольцы! В первые ряды борцов за образцовое проведение весеннего сева!

Постановление ЦК ВКП (б) о работе ячеек колхозов „Искра“ и „Вперед“ „необходимо широко обсудить во всех ячейках МТС и колхозов. На опыте двух ячеек, на их ошибках будут учиться все деревенские парторганизации“ („Правда“)

Правильно расставить партийные силы, поднять авангардную роль коммунистов в колхозном производстве

Еще 15 мая прошлого года ЦК ВКП (б) предложил в своем постановлении «О расстановке партийных и комсомольских сил в колхозах и совхозах», всем крайкомам, обкомам, райкомам и ячейкам в колхозах и совхозах «не допускать нецелесообразных перебросок производственников — партийцев, комсомольцев и беспартийных на непроизводственные работы, добиваясь, напротив, всемерного их сохранения на производстве и правильной расстановки на важнейших производственных участках».

Партийные организации на селе, райкомы и ячейки в колхозах и совхозах добились за этот промежуток известных сдвигов в передвижке партийных и комсомольских сил непосредственно на производство. Но эти сдвиги далеко еще недостаточны. Нужно прямо признать, что переброска партийных и комсомольских сил непосредственно на производство—в бригады, на агроучастки, укрепление решающих участков партийцами, обеспечение ведущей, авангардной роли коммунистов в колхозном производстве в целом ряде районов проводятся далеко еще недостаточно.

По данным 61 района ЗСФСР, после постановлений ЦК партии и ЗКК ВКП (б) было освобождено с различных второстепенных административно - хозяйственных должностей на селе и переброшено непосредственно в колхозное производство 1479 коммунистов. И все же процент партийцев, занятых в колхозном и совхозном производстве в этих районах очень низок—из 38.762 членов и кандидатов на производстве заняты 14.481, или 37,4 проц. По отдельным районам и ячейкам это несоответствие между общим числом организации и количеством коммунистов, занятых на производстве—в колхозах и совхозах —еще резче выпячивается. В **Хачмасском районе**, например, из 621 коммуниста непосредственно на производстве работают 192 чел. В **Кямярлинском**, из 544 коммунистов—250. В **мистанской колхозной ячейке (Зувандский район)** из 22 коммунистов работают только 2, в Майданском колхозе (Онский район) из 12 коммунистов ни один не занят на производстве. Подобное же положение наблюдается и в колхозах сел. **Паштакар, Чабанлы** и ряде др. **(Агбабинский район)**.

Все это говорит о слабом выполнении сельскими партийными организациями директив ЦК партии и ЗКК ВКП (б) о расстановке партийных сил на производстве. Целый ряд фактов свидетельствует о недооценке сельпарторганизациями и формальном подчас выполнении этой важнейшей задачи в деле организационно-хозяйственного и политического укрепления колхозов. Как можно, например, расценивать такие факты, когда **в колхозе сел. Тумбул**, в ячейке числятся безработными коммунисты Мамедов и Таниев или в ячейке **колхоза им. Нериманова** партиец Рахмаров Баба Кили 3 месяца оставался безработным, предпочитая находиться на иждивении своей матери-колхозницы, чем пойти работать в бригаду рядовым колхозником. Надо при этом заметить, что эти ячейки не раз и не два выносили резолюции о расстановке своих сил, об авангардной роли коммунистов, намечали мероприятия по укреплению колхозов и совершенно безразлично, с оппортунистическим равнодушием прошли мимо фактов нежелания коммунистов пойти работать на производство.

Что стоят после этого все их резолюции об укреплении колхозов?

Одними резолюциями колхоз не укрепишь, преданного партии и советской власти актива не создашь, задачу завоевания большинства в колхозе не разрешишь, антисоветских элементов из колхоза не выкинешь. «Завоевать большинство в колхозах можно только в борьбе с антиколхозными элементами, с кулацким охвостьем», когда партийная ячейка повседневно, ежечасно сплачивает и мобилизует колхозный актив «на конкретных фактах борьбы за под'ем колхозов, за улучшение качества работы, против кулака, против воров, против расхитителей, против лодырей, против рвачей, против тех, кто противопоставляет интересы колхоза интересам пролетарского государства» (Каганович), когда в этой борьбе силы ячейки правильно расставлены и когда все члены ее тесно связаны с массами колхозников и трудовых единоличников, действительно идут в авангарде этих масс.

А на деле мы сплошь и рядом наблюдаем, когда не только значительное число коммунистов колхозных ячеек не залито на производстве, но и то, что работающие в поле—в бригадах и на агроучастках, не оправдывают своей ведущей роли, не стремятся овладеть техникой социалистического земледелия, далеко отстают в производственных показателях от беспартийных колхозников. В Арчеванском колхозе **(Астрахинский район)** например, на беспартийного колхозника в среднем приходится 202—227 трудодней, а на коммунистов от 83 до 120. В колхозе Тазансиб **(Нахичевань)** у беспартийных, в среднем, выработано 268 трудодней, у коммунистов—142

О том, что коммунисты слабо овладевают техникой колхозного производства свидетельствует незначительная прослойка коммунистов среди бригадиров. В **Шамхорском районе** из 323 бригадиров коммунистов только 33, в Каракилисском—из 147 бригадиров коммунистов—24.

Поэтому, вступая сейчас в проведение первой большевистской весны второй пятилетки, каждая партийная ячейка на селе еще раз должна проверить все ли она сделала для того, чтобы обеспечить успех весеннего сева в соответствии с последним указанием ЦК партии от 22 марта **«перестроить партийную работу в сторону приближения руководства к низовому звену—бригаде —соответственно этому расставить в производстве коммунистов, комсомольцев и колхозников-активистов, обеспечив систематическую помощь и повседневное руководство каждым коммунистом, воспитывая и выращивая его на практической работе, повышая его классовую бдительность».**

Это постановление ЦК партии от 22 марта о работе двух колхозных ячеек—«колхозов «Искра» и «Вперед», имеет огромное политическое значение. Оно «показывает партийным организациям образец живого конкретного руководства сельским хозяйством, показывает как приблизить руководство ячеек к колхозному производству, как поднять ответственность и руководящую роль коммунистов в колхозном строительстве, в подготовке и проведении сева. ЦК показывает, как добиться того, чтобы ячейка в целом и каждый коммунист в отдельности знали, что делается в колхозе и бригаде, вникали в детали колхозной жизни, умели руководить массами и отвечать за состояние колхоза и проведение сева». («Правда»).

Это постановление ЦК партии должно быть широко проработано в каждой ячейке, должно быть доведено до каждого партийца на селе и положено в основу всей дальнейшей работы деревенских парторганизаций.

На опыте и ошибках двух колхозных ячеек, о которых идет речь в постановлении ЦК партии, каждая ячейка должна учиться правильно расставлять свои силы в колхозном производстве, по-большевистски драться за действительную авангардную роль коммунистов, которые должны повести колхозное производство к дальнейшему социалистическому строительству колхозов, должны поднять в массах и возглавить такую волну соцсоревнования и ударничества, какую мы подняли в промышленности.

Добиваясь правильной расстановки партийных и комсомольских сил в колхозном производстве, обеспечивая действительную авангардную роль партийцев в борьбе за успех весеннего сева, сплачивая беспартийный, преданный колхозу актив, развертывая борьбу за изгнание антиобщественных и антиколхозных элементов, каждая партийная ячейка на селе должна беспощадно разоблачать и изгонять из рядов партии агентов кулака — правых оппортунистов и «левых» загибщиков.

Только в беспощадной борьбе на два фронта с правым оппортунизмом, как главной опасностью, «левыми» загибами и примиренчеством к ним, по-большевистски выполняя исторические указания вождя партии и рабочего класса тов. Сталина о работе в деревне, мы сумеем на деле обеспечить успешное выполнение планов первой большевистской весны второй пятилетки, сумеем на деле сделать все наши колхозы действительно большевистскими и выполнить нашу ближайшую задачу—сделать всех колхозников зажиточными.

КОММУНИСТЫ В „НЕТЯХ“, КЛАССОВЫЙ ВРАГ ОРУДУЕТ В КОЛХОЗАХ

Положение с некоторыми колхозами в **Таузском районе** является яркой иллюстрацией к словам тов. **Сталина** на январском пленуме ЦК и ЦКК партии о том, что «в ряде случаев получилось то, что коммунисты оказались в нетях, а в колхозах заправляли бывшие белые офицеры, бывшие помещики и вообще враги рабочих и крестьян» (речь о работе в деревне).

При попустительстве местных партийных организаций в ряде колхозов района к руководству пролезли кулаки. Они делали там свое гнусное дело — разваливали колхозы, организовывали саботаж сбора хлопка, производили потравы, расхищали колхозное имущество и т. д. И не случайно из хлопкоуборочной кампании 1932 года Таузский район вышел с выполнением плана только в 64 проц.

Так получилось потому, что во многих случаях коммунисты на селе, в подлинном смысле, оказались «в нетях». Классовый враг орудовал в колхозах, а они спокойно стояли в стороне, делали вид, что колхоз не их дело, так как они... не члены колхоза.

Этих «коммунистов»-единоличников оказалось в районе не мало. **В сел. Дуз-Джирдахан—5 человек, в Казырлы—5, Джирдахане—6, в Азанлы—3, в Байрамлы—4.**

Во многих других случаях коммунисты в колхозах оказались на поводу у классового врага, оказались прямыми пособниками кулака в срыве хлопкового плана.

Только недавно в колхозе **«Ашага Аюнлы»** разоблачена целая группа кулаков, которая при явном попустительстве коммунистов этого сельсовета организовала саботаж во время сбора хлопка и тормозила подготовку к весеннему севу.

Состояние с подготовкой к севу по Таузскому району внушает серьезные опасения. План весенней вспашки в районе недопустимо отстает.

Партийная организация Таузского района должна выправить эти недочеты. Развертывая беспощадную борьбу с классовым врагом—кулаком—и его агентурой в своих собственных рядах, нужно поднять революционную бдительность каждой колхозной ячейки, каждого коммуниста, помня, что **«подобно тому, как в период гражданской войны работа коммунистов и ячеек на фронте оценивалась по состоянию боевой дисциплины, подобно тому, как работа заводской ячейки оценивается по выполнению промфинплана, так работу колхозных ячеек, в особенности в связи с предстоящей чисткой, ЦК будет расценивать по тому, как ячейки в целом и каждый коммунист в отдельности сумеют овладеть производством колхоза, вопросами организации труда, нормирования и расценок труда, как ведется борьба за трудовую дисциплину в колхозах и борьба за успешное проведение сева, как выполняются обязательства колхоза перед пролетарским государством, как организуется вокруг этих задач масса колхозников»** (Постановление ЦК от 22 марта).

И. Х.

В борьбе за очищение МТС и колхозов от кулацких элементов куем успех весенней сельхозкампании

(Борчалинская МТС)

Роль Борчалинской МТС сводилась к работе обыкновенного (к тому же плохого) прокатного пункта. Из-за слабого руководства бывшего парткома МТС, никакой партийно-массовой работы как среди рабочих и агротехнического персонала, так и в колхозах, совершенно не велось. Партийно-комсомольские ячейки на всех пяти агроучастках МТС работают и по сей день очень слабо. Низовые партзвенья организованы не были, не было никакого учета колхозного актива. Работа парткома МТС и ячеек носила характер руководства «вообще».

Организация труда в МТС поставлена была безобразно. В корне была извращена сдельщина. Тракторы, инструмент в ремонтных мастерских, прицепной парк, лошади и проч. были обезличены. Нормы расхода горючего в МТС совершенно отсутствовали, горючее разбазаривалось. Постановление ЦК и СНК о сохранении лошадиного поголовья МТС не проведено в жизнь. Лошади МТС большею частью истощены.

Аппарат МТС и агроучастков оказался засоренным чуждыми элементами, срывавшими подготовку к весне.

На основе широкой проработки решения пленума ЦК и ЦКК ВКП (б) о политотделах МТС и совхозов среди рабочих и агротехнических работников, политотдел развернул борьбу за ликвидацию всех недочетов, расхлябанности, бесхозяйственности, разгильдяйства, характеризовавших работу Борчалинской МТС до последнего времени, и за большевистскую встречу весны. Классово-чуждые элементы разоблачены, выброшены за вредительство, расхищение социалистической собственности, привлечены к ответственности.

Кто они?

Вот старший механик **Г. Петросян**, бывший крупный торговец, под маской рабочего проникший даже в партию. Он так повел дело, что из имевшихся в МТС 87 плугов сейчас имеется 61, а куда делись остальные — неизвестно. Качество ремонта инвентаря таково, что плуги смогут работать после ремонта лишь несколько дней. Отдельные части, материалы, инструменты разбросаны были где попало. Петросян добился того, что новые американские плуги превращены в никуда негодный хлам. Он всегда занимался очковтирательством.

Вот еще участковый агроном и пом. директора **Покорский**. Он срывал составление производственных планов в колхозах. В начале марта Покорский сбежал, захватив с собой, по приблизительным подсчетам, около 15.000 руб.

Прораб **Осмоловский** оказался бывшим офицером Строительство на МТС было поручено ему. Никто ни разу не потрудился выяснить классовую принадлежность Осмоловского. Он подобрал рабочих на постройке по своему составу все из кулацких элементов.

Конюхи **Белоусовы**, оказавшиеся раскулаченными из Кубани, довели лошадей МТС до истощения.

С 24 февраля приступил к работе политотдел МТС. Организация политотдела создала несомненные сдвиги в работе МТС.

Собрание парт.-комсомольского актива одобрило мероприятия политотдела, направленные к оздоровлению МТС. Петросян исключен из партии и снят с работы. Осмоловский и ряд других чуждых элементов—лодыри, прогульщики, воры, вредители—сняты с работы и преданы суду. За близорукость, за оппортунистическую практику распущено бюро партколлектива (в составе бюро оказался торговец-вредитель Петросян). Руководство МТС сменено по предложению и настоянию политотдела.

Проведен учет всего инвентаря, горючего, лошадей и пр. имущества. Выделен кормовой баланс, истощенные лошади переведены на усиленное подкармливание. **По колхозам разворачивается массовая проверка готовности к севу.** Проверка некоторых колхозов показала крайне слабую перестройку организационно-массовой и комсомольской работы в них.

Политотдел организует вокруг себя колхозный актив.

В Куртлярском колхозе им. Ильича выявлена активистка ударница, член партии, **Саннивар Исмаил-Кизы**, идущая впереди и имеющая трудодней больше, чем кто-либо из других членов колхоза как в прошлом, так и в нынешнем году. Но много и таких коммунистов и комсомольцев, которые не идут в авангарде в колхозном производстве. Например, у кандидата партии **Замана Оруджи-оглы** (Джандарский колхоз, Шарк Илдызы) за весь прошлый год выработано 160 трудодней, работающий рядом с ним беспартийный колхозник **Асан Пирверди-оглы** имел в прошлом году 270 трудодней. Или в производственной бригаде № 2 коммунист Раджаб Исмаил-оглы с января месяца имеет всего лишь **один** трудодень, а беспартийный **Абдул Азим Вали-оглы**—32 трудодня.

В колхозах неправильно расставлены партийные и комсомольские силы. В значительной части бригад нет групоргов и комсоргов.

Сейчас политотдел разворачивает работу по расстановке сил и по организации партийных и комсомольских групп в бригадах.

Развернута работа по подготовке кадров. На специальных курсах готовятся 25 счетоводов, 20 председателей колхозов, 20 полеводов-бригадиров. На-днях, впервые созывается совет МТС с представителями обслуживаемых колхозов по вопросу готовности к севу и проведению агромероприятий по поднятию урожайности.

С большим под'емом прошел в колхозах районы подготовленный райкомом КП (б) Грузии и политотделом МТС **слет колхозников, посвященный обращению всесоюзного с'езда колхозников-ударников, речи тов. Сталина и договорам МТС с колхозами.** Также был проведен с большим под'емом единый парцдень. Выступавшие в прениях заострили вопросы на авангардной роли коммунистов в колхозном производстве, звене и пр. Например, из 32 членов комсомола в селе Куртляр на колхозном производстве занято лишь 10. Из 6 комсомольцев в селе Сабир-Кенд в колхозе только лишь 1. Из 10 коммунистов, насчитывающихся в партячейке Джандарского колхоза, непосредственно на производстве работает только 5. Коммунист Али Гасан-оглы, член партии с 1927 года, в прошлом году работал по профсоюзной линии в селе Марнеули. По постановлению райкома он вернулся в колхоз. Но со дня приезда в колхоз он симулирует, на производстве не работает и совершенно оторван от партийной жизни. Работая в колхозе, он в течение этого года не выработал **ни одного трудодня**. Неудивительно, что здесь хлопковый план в истекшем году был провален.

Ныне, тщательно изучая парт.-комсомольскую организацию на селе, политотдел проводит правильную расстановку партийно-комсомольских сил в колхозах. Борьба за ведущую авангардную роль партийцев и комсомольцев в практической работе колхоза, организация колхозного актива,—вот основной стержень работы политотдела МТС Борчало за большевистское проведение первой весны второй пятилетки.

Н. МАМЕДЛИ.

Помнач. политотдела Ланчхутской МТС тов. Сихарулидзе М. беседует с колхозниками колхоза «Навзиани»

В ЦК ВКП (б)

ГОРЮЧЕЕ ВЕСЕННЕЙ ПОСЕВНОЙ КАМПАНИИ

ЦК ВКП (б), обсудив вопрос о снабжении посевной кампании горючим, приял постановление [illegible] горючего. ЦК указал, что наибо[illegible] отстающим по выполнению [illegible] керосину — Грозный, по бензину — Грозный и Красноводск, по маслам — Баку и Сталинград и наибольшее отставание по завозу горючего отмечается в следующих районах: Нижняя Волга, Урал, Западная Сибирь, Восточная Сибирь и некоторые районы ЦЧО. За 15 дней марта налито всего лишь 37 проц. месячного плана, а общий план снабжения керосином к посевной выполнен на март всего лишь на 28 проц.

Местные партийные организации, НКПС, Наркомзем и Наркомсовхозов не учли огромного значения своевременного завоза горючего в районы раннего сева и допустили огромное отставание в выполнении плана налива, завоза и выборки горючего.

Вопрос снабжения горючим не решается только своевременным его завозом. Надо выбрать его со складов и баз Нефтетоорга в МТС и совхозы. Между тем Наркомзем и Наркомсовхозов не приняли необходимых мер к подготовке в совхозах и МТС достаточного количества тары и не обеспечили тем самым своевременную выборку горючего.

Из подвезенного на станции железных дорог и хранящегося в цистернах горючего выбрано в Средней Азии в феврале 60 проц. месячного плана, а за первую декаду марта—лишь 20 проц. и соответственно: по Украине—55 и 21, по Северному Кавказу—55 и 19, по Нижней Волге—60 и 27, по Уралу—40 и 11 и по Западной Сибири—45 и 25. Значительно снизилась выборка в Казакстане, в котором и в феврале положение было явно неудовлетворительное. В марте же выбрано всего лишь 11 проц. Поэтому на складах запасы керосина и бензина растут, увеличиваются простои цистерн под нагрузкой и тем самым задерживается перевозка горючего.

За своевременную выборку горючего отвечают, прежде всего, партийные организации. Поэтому ЦК в своем постановлении указал Секретариату ЦК ВКП (б) ЦК КП (б) У, Северокавказскому и Восточному крайкомам, Уралобкому, Западно-сибирскому крайкому и Казакстанскому крайкому на совершенно недопустимое состояние с выборкой уже завезенного керосина.

С 21 по 31 марта план ежесменного налива установлен в 898 цистерн керосина. Соответственно этому плану должна быть поставлена работа и Союзнефтетоорга и НКПС.

«ЦК ВКП (б) предупреждает партийные и советские организации, что никакие ссылки со стороны тракторных организаций, МТС и совхозов на отсутствие тары не могут служить оправданием неудовлетворительного хода выборки и что невыполнение плана выборки керосина будет рассматриваться, как результат неудовлетворительной постановки дела».

Партийные организации и политотделы МТС и совхозов должны добиться, чтобы ни одного лишнего километра пути и ни одного напрасно потраченного килограмма горючего произведено не было. Надо обеспечить повседневную проверку и наблюдение за хранением и расходованием горючего.

ЦК поручил ЦКК-НК РКИ проверить фактический расход горючего на полезную работу трактора и нефтяное хозяйство в МТС и совхозах. Персональная ответственность за своевременное снабжение горючем посевной кампании и повседневное оперативное наблюдение за ходом отгрузки и продвижением горючего в пути возложено: по Союзнефтеоргу—на тов. Эйзфуни, по НКПС—на тов. Левченко.

Ответственность за правильное распределение горючего по краям и системам, за выборку и снабжение МТС и совхозов возложена по Наркомзему на тт. Ищенко и Соколова и по Наркомсовхозов—на т. Кашинцева.

Программа работ и практическое задание нефтепромышленности и Нефтеторгу, НКПС, Наркомзему и Наркомсовхозов и, местным партийным организациям даны.

Посевная начинается. Установить массовый и повсеместный контроль над своевременной выборкой горючего и расходованием горючего, весь тракторный парк страны пустим во-время и на полную мощность.

О РАБОТЕ С КОЛХОЗНЫМ АКТИВОМ

На январском пленуме ЦК и ЦКК а также на Всесоюзном с'езде колхозников - ударников тов. Сталин с исключительной четкостью и ясностью указал на основные недочеты нашей работы в деревне и определил ближайшие задачи для исправления этих недочетов. Эти задачи заключаются в том, чтобы очистить колхозы от вредительских, кулацких, антиобщественных и антиколхозных элементов, разбитых в открытом бою и проникших в колхозы с вредительскими целями завоевать большинство колхозов на свою сторону, создать в колхозе крепкое ядро из колхозного актива, проверенного в борьбе с кулаком за колхоз; в том, чтобы превратить все колхозы в подлинно - большевистские, на деле дающие высокую урожайность, поднимающие свою организационно - хозяйственную и политическую мощь; в том, чтобы превратить всех колхозников в зажиточных. Колхозники не только должны превратиться в зажиточных, не только иметь в изобилии для внутреннего потребления продукты своего производства, но быть передовыми в выполнении обязательств перед государством.

Одного раз'яснения этих задач в колхозах, одного доведения до сознания каждого колхозника этих задач еще недостаточно.

Создать в каждом колхозе крепкое большевистское ядро из коммунистов и комсомольцев, сколотить вокруг этого ядра проверенный беспартийный колхозный актив, опереться на него в борьбе за высокий урожай, за выполнение обязательств перед государством, за дальнейшее организационно - хозяйственное и политическое укрепление колхозов — в этом заключается задача. Только таким путем партия сможет добиться исправления всех недочетов нашей работы в деревне, превращения каждого колхоза в большевистский и каждого колхозника—в зажиточного.

ЦК ВКП (б) еще 4 февраля 1932 года в постановлении «Об очередных мероприятиях по организационно - хозяйственному укреплению колхозов» с исключительной ясностью определил задачи нашей работы с колхозным активом: «ЦК считает важнейшей политической задачей партийных и колхозных организаций работу по выдвижению и воспитанию колхозного актива из ударников, колхозников - участников социалистического соревнования, бригадиров и т. д. На колхозный актив должны опираться местные организации при осуществлении важнейших хозяйственных мероприятий: борьба за урожай, за выполнение плана хлебозаготовок и т. п., а также в деле социалистического воспитания колхозников».

В свете последних решений партии, в свете указаний тов. Сталина задача создания колхозного актива превращается в наиболее актуальную, без разрешения которой немыслимо и невозможно дальнейшее организационно - хозяйственное укрепление колхозов, без разрешения которой немыслима действительная борьба за превращение каждого колхоза в большевистский, за превращение всех колхозников в зажиточных.

Нередко наши деревенские организации к решению вопроса о создании колхозного актива подходят формально. Нередко в активисты зачисляется тот, кто занимает в колхозе различные административно - хозяйственные должности (кладовщик, завхоз, счетовод), либо тот, кто целыми днями «торчит» в колхозе, сельсовете, выполняя различные маловажные поручения, или, наконец, тот, кто без конца болтает на собраниях, бездельничая в колхозе, бездельничая в колхозной производственной бригаде.

Партийным ячейкам деревни нужно твердо усвоить, что колхозным активистом является тот, кто не только сам хорошо работает на производстве, но умеет организовать и работу других, вести борьбу против лодырей, нарушителей трудовой дисциплины, рвачей, расхитителей общественной и колхозной собственности.

Дело заключается не только и не столько в том, чтобы завести учет так называемых активистов, а в том, чтобы суметь найти этих активистов, органически быть с ними связанными, персонально знать каждого из них. Ленин еще в начале 1918 г. писал: «Организаторских талантов в «народе», т. е. среди рабочих и не эксплоатирующих чужого труда крестьян — масса; их тысячами давил, губил, выбрасывал вон капитал, их не умеем еще найти, ободрить, поставить на ноги, выдвинуть — мы. Но мы этому научимся, если примемся со всем революционным энтузиазмом, без которого не бывает победоносных революций, — учиться этому».

Суметь найти эти организаторские таланты среди колхозников, суметь их ободрить, поставить на ноги, показать им, что они являются хозяевами колхоза, что они являются ответчиками за свой колхоз —в этом главное.

Задача заключается в том, чтобы каждый секретарь райкома партии, все работники райкома, чтобы каждый председатель и все работники райсовета, а особенно, чтобы каждый секретарь партийной ячейки знал бы каждого, всех без исключения бригадиров, всех лучших людей колхоза своего района и села.

Если каждый секретарь райкома, каждый работник райкома партии, каждый работник райсовета и особенно каждый секретарь ячейки не перестроится немедленно, не станет большую часть своего времени проводить непосредственно в колхозах, собирать колхозников, бывать у них дома, переписываться с ними, быть в курсе дел их личной жизни, обсуждать с ними сообща наиболее сложные вопросы организации труда, распределения доходов, повышения урожайности в колхозе и т. д., не будет сам собирать этот актив, читать с ними ту или иную статью Ленина или Сталина, сам лично не будет драться за то, чтобы поднять колхозников до уровня понимания общегосударственных интересов, сам лично не будет застрельщиком в превращении каждого колхозника в полноправного ударника в посеве, в обработке, в уборке, в выполнении обязательства перед государством, сам не будет перевоспитывать и вытравливать из сознания колхозников мелкобуржуазные настроения, не будет вооружать знаниями и аргументами крестьян-агитаторов и т. д. — тогда все разговоры о создании колхозного актива вокруг крепкого большевистского ядра из коммунистов и комсомольцев останутся пустыми разговорами.

Главное ведь заключается в том, чтобы обязательно задушевно говорить с колхозником, знать его нужды, заботы, тревоги, недоуменные вопросы.

Работа с колхозным активом — первейшая задача наших партийных организаций деревни.

Нужно выявить весь колхозный актив, весь деревенский актив, много раз уже проверенный в борьбе за выполнение планов и обязательств перед государством. Бывшие батраки, бедняки, наилучшие середняки, ныне ставшие колхозниками инициаторы организации колхозов, бывшие красные партизаны, красногвардейцы, различные группы колхозников, в разное время награжденные и премированные советской властью, имеющие боевые заслуги перед пролетарской революцией, колхозники, прошедшие школу Красной армии, комсомольцы - энтузиасты, женщины - колхозницы, самоотверженно дерущиеся против кулака за коллективное хозяйствование, все ударники колхозного производства, все энтузиасты борьбы за осуществление мероприятий партии на селе, в колхозе—вот из кого должен составляться колхозный актив.

Колхозные активисты, все без исключения, должны обязательно быть занятыми непосредственно в колхозном производстве. Колхозные производственные бригады нужно превратить в центр, где идет упорная, кропотливая работа по перевоспитанию колхозников, по ликвидации их технической и агрономической отсталости, неграмотности.

Производственная бригада должна превратиться в центр, где партийная ячейка ведет широчайшую, изо дня в день, систематическую групповую и индивидуальную агитацию, где партийная ячейка путем использования самых разнообразных форм (читки газет, беседы, вопросы и ответы, политфанты, политдни, производственные совещания и т. д.) выковывает, выращивает и выдвигает лучших активистов-колхозников.

Было бы совершенно неправильным стандартизировать сейчас формы работы с колхозным активом. Такая регламентация неизбежно приведет к замораживанию работы с колхозным активом, к формальной с ним работе. В работе с колхозным активом должны быть использованы все самые разнообразные формы. Здесь и издание бригадной стенной газеты, здесь и организация «культповозки», здесь и организация производственных совещаний на поле во время обеденных перерывов, здесь и организация по инициативе комсомола комсомольских дозоров высокого урожая, здесь и использование такого опыта, как опыт сигнахской организации Грузии по созданию производственных совещаний колхозников по отдельным отраслям хозяйства и т. д.

Руководителем всей работы с колхозным активом в бригаде должен быть партийный организатор. Все разговоры о создании колхозного актива остались бы только разговорами, если одновременно мы не поставим во всю величину задачу действительной правильной расстановки партийных и комсомольских сил в колхозах.

Нужно немедленно и именно в связи с задачей создания крепкого ядра из колхозного актива взяться за передвижку коммунистов и комсомольцев с различных второстепенных должностей непосредственно на колхозное производство.

Нужно добиться того, чтобы каждый коммунист и комсомолец играл бы действительно передовую, ведущую, авангардную роль в колхозном производстве.

Коммунист и комсомолец должны быть не только администраторами в производственной бригаде (бригадиром), не только организатором массово-политической работы, индивидуальной, групповой агитации, но самым лучшим ударником в колхозе, в производственной бригаде равняясь по которому шли бы все остальные колхозники.

Роль партийного организатора, роль коммуниста и комсомольца в производственной бригаде должна быть поднята очень высоко.

Перестройка партийной работы в деревне, в колхозе в том именно и заключается, чтобы создаваемый институт парторгов и групоргов на самом деле был бы организатором колхозного производства, переповиком высокого урожая, инициатором борьбы за осуществление лозунга сделать все колхозы большевистскими, сделать всех колхозников зажиточными.

Особенно большое значение имеет работа среди женщин - колхозниц. Здесь партийная ячейка и колхозный актив должны уже сейчас, немедленно, вплотную заняться решением задачи, поставленной т. Сталиным, о том, чтобы каждый колхозник в ближайшие полтора-два года имел бы в единоличном пользовании корову.

Центральной задачей работы по созданию колхозного актива должна являться задача широчайшего развертывания соревнования и ударничества.

Всесоюзный с'езд колхозников-ударников в своем обращении ко всем колхозникам - крестьянам Советского Союза выдвинул лозунг организации всесоюзного соревнования за высокий урожай (соревнования республик с республиками, областей с областями, районов с районами, колхозов с колхозами и индивидуального соревнования внутри каждого колхоза).

В этом же обращении передовики-колхозники Советского союза поставили задачу организации всесоюзного призыва ударников большевистской весны первого года второй пятилетки.

Это дело поставлено у нас еще не конкретно.

Этим делом мы еще занимаемся формально, парадно. Дело соревнования и призыва ударников нужно превратить в кампанию огромного политического значения.

Нужно уже сейчас, немедленно организовать выявление лучших, подлинных ударников, их премирование, всяческое поощрение и на основе этого вовлечение все новых и новых масс колхозников в ряды ударников.

Нужно прямо сказать, что нередко, борясь за колхозный актив, за крепкий большевистский колхоз, у нас нехватает заботы о живом человеке, нехватает чуткости к живому человеку-колхознику.

Создавать колхозный актив—это в первую очередь означает развернуть широчайшим образом самокритику, превратить самокритику в подлинное оружие борьбы за колхозный актив, против кулака, вора и вредителя, проникшего в колхоз. Колхозным активистом должен и может считаться не только тот, кто сам выполняет производственные задания, кто сам ударно работает в колхозном производстве а тот, кто сам ударно работая на производстве, помимо этого организует и отвечает за работу ближайших своих товарищей по бригаде.

Работа с колхозным активом должна быть в центре внимания каждого политотдела МТС, каждой партийной организации деревни.

Центральная задача политотдела МТС в том и заключается, чтобы, превращая каждую партийную ячейку в боеспособную, подлинного организатора масс, создавать вокруг этой ячейки крепкое колхозное ядро из колхозников - активистов, опираясь на которое партийная ячейка проводила бы все мероприятия партии и советской власти в деревне, в колхозе, успешно и беспощадно разоблачала бы кулака, вредителя, организатора кулацкого саботажа.

Нужно установить, как правило, систематический созыв колхозных, сельских, аустовых, а по особо важным вопросам и районных совещаний колхозного актива по примеру того, как проводим мы совещания партийного актива.

Совещания с колхозным активом, решения, принимаемые на этих совещаниях, самими же колхозниками, активистами должны нестись в массы, ими же раз'ясняться. Сами они должны быть агитаторами и организаторами масс в выполнении решений, принимаемых на совещаниях.

Вот почему подобным совещаниям нужно придавать исключительное значение. Колхозный активист должен чувствовать, знать, что партия и советская власть опираются на него, что от его ударной работы зависит лучшая организация колхоза, лучшее выполнение обязательств перед государством, более быстрое укрепление колхозов, превращение каждого колхозника в зажиточного.

Особое значение имеет работа с колхозной молодежью. Колхозная молодежь меньше всего заражена мелкобуржуазными, мелкособственническими стремлениями, именно она, колхозная молодежь, меньше всего переживала и меньше всего знает царскую эксплоатацию и кабалу, именно она может и должна быть самоотверженным, беззаветным застрельщиком и наилучшим ударником - передовиком в борьбе за коллективное хозяйствование, в борьбе за большевистские колхозы, за новую колхозную жизнь. Другой жизни колхозная молодежь почти не знает, поэтому опереться на нее в борьбе за создание большевистского колхоза — наша центральная задача. И партийные, и комсомольские организации в деревне еще плохо еще слабо работают с колхозной молодежью. Задача заключается в том, чтобы мы не только ограничивались бы проведением собраний, митингов, конференций и различного рода совещаний с колхозной молодежью, а в том, чтобы каждая партийная ячейка, каждая комсомольская ячейка в деревне знала бы, где и как колхозная молодежь проводит время после работы, чем она интересуется, чем дышит, какие вопросы ее волнуют. Нужно, чтобы каждая партийная и комсомольская ячейка пронизала всю свою массовую политическую и культурно - просветительную работу глубоким политическим содержанием, выковывая на этом из колхозной молодежи подлинных борцов за социализм.

Формы работы с колхозной молодежью должны быть исключительно разнообразными, живыми, подкупающими, могущими интересовать, волновать эту колхозную молодежь. Вот почему партийным и комсомольским организациям деревни предстоит огромная работа по воспитанию колхозной молодежи.

Задача создания колхозного актива в деревне, требует широчайшего развертывания массово - политической, производственной и культурно-просветительной работы колхозов. Сейчас уже должно быть большим позором для колхоза когда среди колхозников имеются неграмотные, сейчас уже должно быть большим позором для колхоза, для каждой партийчейки и ячейки комсомола, когда члены колхоза агротехнически неграмотны, когда борьбу за повышение урожайности они понимают вообще, а не конкретно, не применительно к своему колхозу, своей бригаде, своему отведенному на поле участку.

Нужно все сделать для того, чтобы поднять агротехнические и политические знания колхозников, в первую очередь колхозного актива. И эта задача должна стать в центре внимания.

Таковы в общих чертах задачи работы с колхозным активом.

Плохо берется за выполнение хозяйственно-политических задач то село, та партийная организация, те партийные ячейки, которые не знают своего колхозного актива, не имеют его учета, не ведут с ним постоянной систематической упорной и кропотливой работы.

Нужно работу каждой партийной ячейки определять не только с точки зрения формальной перестройки ее рядов, но и в первую очередь с точки зрения создания крепкого колхозного актива.

М. БОНДАРЕВ

Каждой бурящейся скважине — конкретное внимание и руководство

Решительная ликвидация отставания в бурении — решающее условие закрепления достигнутых успехов и дальнейшего под'ема нефтедобычи

Покончить с отставанием, выполнить план по бурению

БАКУ. Ленинский промысел, 3-й цех. Спуск кетчера для беструбной эксплоатации на буровой № 635. Бригадир тов. Умнов

Сегодня открывается общебакинская конференция бурильщиков, созванная БК АКП (б), Азнефтью и азербайджанским комитетом союза нефтяников. На этой конференции бурильщики должны вскрыть все недостатки, которые привели к прорыву цеха бурения и наметить практические пути для решительного перелома в бурении, для безоговорочного выполнения всех качественных и количественных показателей буровой проходки.

Пленум БК АКП (б) в своем решении специально подчеркнул, что важнейшим, решающим условием для закрепления достигнутых результатов и дальнейшего нарастания темпов нефтедобычи является решительный поворот внимания всей бакинской организации к ликвидации систематического отставания в бурении. **Показателем работы каждого промысла служит не только выполнение программы по добыче, но и выполнение плана бурения. Работа промысла может быть признана удовлетворительной только тогда, когда при выполнении плана добычи осваивается полностью программа по бурению и задание по пуску простаивающих скважин.**

Обеспечить конкретное внимание и руководство каждой бурящейся скважине, в точно намеченные сроки заканчивать бурение скважин, своевременно пускать их в ход — первейшая обязанность бакинских нефтяников, уже добившихся в борьбе за нефть первых успехов.

Цехи бурения всех промыслов Азнефти работают плохо. Даже передовой промысел — Сталинский, — несмотря на перевыполнение плана нефтедобычи, не выполняет программы по бурению.

За 15 дней марта план по бурению выполнен промыслом всего лишь на 65,1 проц. Слабость технического надзора и притупление классовой бдительности привели к тому, что в отдельных случаях остаются неразоблаченными изменры классового врага, пытающегося вредительскими махинациями сорвать героическую борьбу нефтяников за нефть.

В буровую № 351 бросили железо. В результате — авария, непроизводительные простои.

По вине буровых мастеров и бурильщиков в первой половине марта произошло 5 крупных аварий. Обсаб бурения задержал пуск 5 буровых из-за несвоевременной установки бурильных станков. На несколько дней задержался пуск 4 буровых из-за того, что не были своевременно установлены электромоторы.

Приведенные факты свидетельствуют, что план по бурению не выполняется потому, что руководители и работники на горцах не перестроились, не поняли своей ответственности в борьбе за дальнейшее нарастание темпов нефтедобычи. Бурильщики Сталинского района не выполняют своих обязательств, ставя под угрозу срыва выполнение всей программы промысла.

* * *

Не лучше обстоит дело и на промысле им. Орджоникидзе. Производственные задания на промысле не спускаются в буровую. А если отдельные буровые получают производственные задания, то их по несколько раз уточняют, меняют. На группах нет хозрасчета. Работа идет вслепую, хотя в списках управления цеха числится 44 хозрасчетных бригады. Учет работы отсутствует, нет проверки исполнения. Все это создает благоприятную почву для разгильдяйства и безответственности.

В буровой № 623 бурильщик Никулин принял вахту от бурильщика Разгильдяева, не обратив внимание на то, что в скважине бью железо. Бурильщик той же буровой Хасмединов два дня таскал в кармане кусок железа, вытащенного из скважины и ни слова не сказал об этом буровому мастеру.

* * *

На промысле Кара-Чухур бурильщики резко отстают от темпов, взятых промысловиками. В январе цех бурения выполнил программу на 87,7 проц., а в феврале—только на 56,3 проц. **О безобразной работе цеха бурения можно судить хотя бы по тому, что из 30 бурильных станков 10 систематически в авариях.**

Ссылки руководителей цеха бурения на об'ективные причины лишь попытка прикрыть собственную неповоротливость, расхлябанность и сапотек в работе.

Расхлябанность в цехе бурения срывает работу. В буровой № 106 бурильщик Гиборцев и мастер Мисмашев заполнили скважину раствором при под'еме инструмента. В результате буровая стояла целый месяц. Такая же авария по вине бурового мастера Азбукина произошла в буровой № 102.

* * *

Факты расхлябанности, безответственности, непозоротливости имеют место почти во всех цехах бурения промыслов Азнефти. В результате **программа по бурению и в январе и в феврале была выполнена неудовлетворительно. В январе план по бурению был выполнен всего на 61,3 проц., в феврале—на 65,5 проц.**

Правда, в последнее время наметился известный сдвиг, но решительного перелома бурильщики не добились.

В работе цехов бурения нет четкости, оперативности. **На многих участках господствует безответственность и расхлябанность, нет действительно упорной борьбы за 6 условий тов. Сталина, нет умения сосредоточить внимание на решающих вопросах, умения ухватиться за основное звено, от которого зависит успех выполнения плана.**

Общебакинская конференция бурильщиков приобретает исключительное значение в деле дальнейшего усиления борьбы за высокие количественные и качественные показатели буровой проходки. Бурильщики Азнефти должны с помощью деловой большевистской самокритики вскрыть до конца свои ошибки и, исправляя их на-ходу, добиться решительного под'ема темпов бурения.

Надо усилить большевистскую бдительность и со всей непримиримостью бороться с лодырями, прогульщиками, рвачами, бюрократами, направив главный огонь на разоблачение маневров классового врага, пролезшего на производство.

Огромное количество аварий, непроизводительные простои — результат работы классового врага, использующего в своих целях мелкобуржуазную расхлябанность и притупление классовой бдительности отдельных работников цехов бурения. Поднять классовую зоркость, вооружить каждого ударника-бурильщика большевистской непримиримостью в борьбе с классовым врагом и его пособниками — лодырями и рвачами — одна из первейших задач общебакинской конференции.

Самое серьезное внимание уделит конференция вопросам борьбы за освоение техники, за вооружение техническими знаниями всех ударников.

Усложнившаяся техника бурения завоевание новых глубоких нефтяных пластов, внедрение турбинного бурения, настоятельно требуют, чтобы каждый бурильщик обладал минимумом технических знаний. Надо сконцентрировать внимание всей армии бурильщиков нефтяного Баку на безусловном выполнении плана скорости проходки, на закреплении буровых партий на буровой, на борьбе с авариями и своевременном выполнении программы вышечного строительства и сборке станков.

Выжечь мелкобуржуазную расхлябанность и безответственность, развернуть систематическую, плановую, продуманную работу, добиться систематической проверки исполнения — главнейшая задача цехов бурения. Надо направить основное внимание на решающие звенья, не упуская из виду «мелочей», ибо очень часто эти мелочи могут поставить под угрозу решающий участок. Каждая буровая, каждая скважина должна иметь хозяина, который отвечает за выполнение плана. Надо окружить каждую буровую заботой и вниманием, обеспечить конкретное техническое, оперативное и систематическое руководство.

Нельзя забывать, что высокие темпы бурения—непременное решающее условие не только для закрепления достигнутых успехов в добыче нефти, но и для дальнейшего нарастания и выполнения всей программы нефтедобычи в 1933 году.

В руках бурильщиков один из главных рычагов выполнения нефтяного плана.

Г.

БАКУ. (Район им. Орджоникидзе). Лучший ударник 8-й комсомольской группы, бригадир по эксплоатации тов. Ханмурад

Нефтью ответить Донбассу

Несколько дней назад ударники передового промысла им. Орджоникидзе обратились с открытым письмом к ударникам промысла им. Ленина.

Ударники передового промысла требовали от нефтяников Ленинского промысла решительной борьбы с прорывом, особо отметив, что к этому их обязывает ЗНАМЯ БАКИНЦЕВ, ЗА КОТОРОЕ СЕЙЧАС С БОЛЬШЕВИСТСКОЙ РЕШИМОСТЬЮ ДЕРУТСЯ ШАХТЕРЫ ДОНБАССА.

Письмо лучших ударников - нефтяников вызвало живой отклик среди пролетариев промысла им. Ленина.

НА ЭТО ПИСЬМО ПЕРВЫМ ОТВЕТИЛ ЛИКВИДАЦИЕЙ ПРОРЫВА В ВЫПОЛНЕНИИ СУТОЧНОЙ ПРОГРАММЫ ВТОРОЙ РЕШАЮЩИЙ ЦЕХ. По инициативе выездной редакции «Зари Востока» на-днях состоялась общепромысловая рабкоровская сходка, утвердившая ответное письмо ударникам промысла им. Орджоникидзе.

24 МАРТА. — говорится в ответном письме, — ВТОРОЙ РЕШАЮЩИЙ ЦЕХ ЛЕНИНСКОГО ПРОМЫСЛА ВЫШЕЛ ИЗ ПРОРЫВА. ЭТО ТОЛЬКО ПЕРВЫЙ ШАГ ПО ПУТИ ЛИКВИДАЦИИ ОГРОМНОЙ ЗАДОЛЖЕННОСТИ СТРАНЕ. Мы развернем еще более упорную борьбу за нефть, за покрытие необхода. МЫ ПРИЗЫВАЕМ ВСЕХ РАБОЧИХ БАКУ РАЗВЕРНУТЬ ОБЩЕБАКИНСКОЕ СОЦСОРЕВНОВАНИЕ НА ЛУЧШЕЕ ОСУЩЕСТВЛЕНИЕ РЕШЕНИЙ ПЛЕНУМА БК АКП(б), НА ЛУЧШУЮ БОРЬБУ ЗА НЕФТЬ.

Горячо обсуждалось письмо ударников промысла им. Орджоникидзе и на рабочих собраниях первого цеха. В ответном письме ударники первого цеха пишут:

СЕЙЧАС, КОГДА В ДОНБАССЕ ШИРОКО РАЗВЕРТЫВАЕТСЯ СОРЕВНОВАНИЕ УГОЛЬЩИКОВ ЗА ЗНАМЯ БАКИНСКОГО ПРОЛЕТАРИАТА, мы не можем примириться со своим отставанием. Мы обязуемся в ближайшие дни покончить с отставанием и немедленно приступить к покрытию необхода.

В ОТВЕТ НА ПИСЬМО УДАРНИКОВ ПРОМЫСЛА ИМ. ОРДЖОНИКИДЗЕ МЫ ПУСТИМ В ЭКСПЛОАТАЦИЮ ДО ПЕРВОГО АПРЕЛЯ 30 СКВАЖИН. БУДЕМ БЕСПОЩАДНО РАЗОБЛАЧАТЬ КЛАССОВЫХ ВРАГОВ, ПРОБРАВШИХСЯ НА ПРОИЗВОДСТВО — ЛОДЫРЕЙ, ПРОГУЛЬЩИКОВ, ОЧКОВТИРАТЕЛЕЙ.

Обсуждение письма лучших ударников - нефтяников продолжается.

Очковтирателей к суровому ответу

БАКУ. (По телефону). Вслед за группой второго цеха бурения Ленинского промысла с первых дней января 1933 года не выполняет своей суточной программы.

Но,... что такое невыполнение плана для заместителя зав. группой тов. Курдюкова? Что стоило ему приписать к цифре 720 тонн—фактической суточной добыче—еще 120 тонн?

Начиная с 8 марта до 20, Курдюков к фактической суточной добыче ежедневно добавлял 120 тонн. На-днях, в связи с резким снижением добычи, решено было проверить Курдюкова. В резервуарах на 23 марта было обнаружено всего 3.325 тонн нефти, а в записной книжке Курдюкова и по сведениям, которые он дает цеху, за группой должно числиться 4.724 тонны.

Налицо явное очковтирательство.

По следам Курдюкова следовал и заветующий пятой группой Савиков, он также в течение нескольких дней показывал фиктивную добычу. Во время проверки, 24 марта, на пятой группе Савикова в резервуарах оказалось 1.906 тонн нефти, а по сведениям Савикова в книгах числилось 2.417 тонн.

Факты явного очковтирательства имеют место и на других группах первого цеха. Все эти факты прошли мимо групповых организаций, мимо секретарей партячеек. В данном случае и руководители организаций четвертой, пятой и восьмой групп оказались самыми настоящими «пилятами с партийными билетами в кармане».

Надо срочно проверить всю систему учета добываемой нефти и выяснить причины простоя по первому цеху. Очковтирателей надо привлечь к строжайшей ответственности, как мелкобуржуазных перерожденцев, скатившихся на путь обмана партии и пролетарского государства.

Не должны остаться безнаказанными и руководители партийных и профсоюзных организаций цеха. Со всей большевистской непримиримостью надо наказать тех, кто занимался прямым обманом партии и правительства.

Районная контрольная комиссия Ленинского района должна учесть заявления отдельных работников промысла о том, что факты очковтирательства имеют место и в других цехах. Надо эти факты проверить, и со всей большевистской непримиримостью крепко ударить по очковтирателям, занимающимся обманом партии и правительства, играющим на-руку классовому врагу.

С ФРОНТА БОРЬБЫ ЗА НЕФТЬ

26 марта добыто 37.861 тонна—105,2 проц.

ПРОМЫСЛА	СУТОЧНОЕ ЗАДАНИЕ	ДОБЫТО ТОНН	ПРОЦ. ВЫП.
Орджоникидзе	10.200	10.820	106,1
Сталинский	10.000	10.940	109,4
Ленинский	9.260	9.131	98,6
Кара-Чухур	2.300	2.500	108,7
Остров Артема	1.500	1.450	96,7
Кировский	1.500	1.350	90
им. Молотова	1.160	1.600	137,8
Нефтечала	72	70	96

БАКУ. СТАЛИНСКИЙ промысел, 1 цех. Промированный ударник-бригадир по глубоким насосам Айрапетов за спуском американки во время метчи пробки в буровой № 234.

На Ленинском промысле наметился сдвиг

БАКУ. (По телефону). 26 марта всеми промыслами Азнефти добыто 37,861 тонна, на 145 тонн меньше, чем накануне. Суточное задание выполнено на 105,2 проц.

Снижение нефтедобычи произошло главным образом за счет промысла им. Орджоникидзе, который 26 марта добыл 10.820 тонн, на 180 тонн меньше предыдущего дня. Суточное задание промысел им. Орджоникидзе выполнил на 106,1 проц.

На 50 тонн против вчерашнего дня поднял добычу КАРА-ЧУХУР, выполнивший 26 марта суточное задание на 108,7 проц., добыв 2.500 тонн.

СТАЛИНСКИЙ промысел 26 марта дал 10.940 тонн, или 109,4 проц. суточной программы.

Успешно перевыполнила суточную программу БУХТА ИЛЬИЧА, добывшая 26 марта 7.800 тонн, или 118,9 проц.

Огромное количество фонтанной нефти дает МОЛОТОВСКИЙ промысел, который 26 марта добыл 1.600 тонн, выполнив суточное задание на 137,8 процента.

Попрежнему в центре внимания всей бакинской парторганизации и всех нефтяников — ЛЕНИНСКИЙ ПРОМЫСЕЛ, в добыче которого за последние дни наметился значительный сдвиг. 26 МАРТА ПРОМЫСЕЛ ДАЛ 9.131 ТОННУ, ИЛИ 98,6 ПРОЦ.

Из трех цехов эксплоатации Ленинского промысла второй цех успешно справляется с производственным заданием. 26-го марта ВТОРОЙ, РЕШАЮЩИЙ ЦЕХ Ленинского промысла выполнил суточное задание на 103,1 проц., а ТРЕТИЙ ЦЕХ—НА 103 проц.

В ГЛУБОКОМ ПРОРЫВЕ ПЕРВЫЙ ЦЕХ ЛЕНИНСКОГО ПРОМЫСЛА, ВЫПОЛНИВШИЙ 26 МАРТА СУТОЧНОЕ ЗАДАНИЕ ВСЕГО НА 89,6 ПРОЦ.

На весьма низком уровне добыча на Кировском промысле, Острове Артема и Нефтечала. Никакого сдвига за последние 20—25 дней на этих промыслах нет.

26 марта КИРОВСКИЙ промысел добыл 1.350 тонн нефти, или 90 проц., ОСТРОВ АРТЕМА — 1.450 тонн, или 96,7 проц. и НЕФТЕЧАЛА — 70 тонн, или 95,9 проц.

С НАЧАЛА МЕСЯЦА ВСЕМИ ПРОМЫСЛАМИ АЗНЕФТИ ДОБЫТО 950.619 ТОНН. ЗА 26 ДНЕЙ ПРОГРАММА НЕФТЕДОБЫЧИ ВЫПОЛНЕНА НА 101,6 ПРОЦ.

Темпы вывоза нефти снизились

БАКУ. (По телефону). Скверная оборачиваемость цистерн, частые происшествия на линии, совершенно неудовлетворительная организация труда на станции Баку-товарная — самым отрицательным образом отражаются на развертывании нефтеперевозок. Крушение нефтемаршрута на станции Мюсюсли несколько дней назад нарушило нормальное продвижение нефтепродуктов в закавказские республики и на экспорт. Последствия крушения ликвидируются крайне медленно.

Последние два дня вывоз нефтепродуктов на север и в закавказские республики резко сократился. 26 марта по всем направлениям отгружено 302 цистерны, при ежедневной норме 795 цистерн. Для отгрузки на экспорт налито всего 78 цистерн при норме 529. На север отгружено 65 цистерн, на 44 цистерны меньше суточного задания.

Резкое снижение темпом нефтевывоза за последние дни отразилось на выполнении всей мартовской программы. С начала месяца по всем направлениям отгружено 20.053 цистерны, за 26 дней марта программа вывоза нефтепродуктов выполнена на 96,6 проц.

БАКУ. Нефтепромысел Пута (имени Молотова). Лучший бригадир по глубокому насосу—ударник тов. Лифанов С. работает на лебедке за сменой глубокого насоса на буровой № 30

ОРУЖИЕ ВДОВИНА

— Дать топливо стране!

Эта линия идет от буровой до забоя. От нефтяного промысла до шахты.

Здесь бурильные станки, там—врубовки. И там и здесь тончайшие машины, сложнейшие агрегаты, которые требуют умелого управления.

И там и здесь сталинский лозунг о пафосе овладения техникой звучит особой политической заостренностью. Партия и страна в первой пятилетке насытили нефтяную и угольную промышленность всеми богатствами современной техники.

Если мы эту технику освоим—победа будет за нами!

Сейчас нефтяники Баку шагают в гору, упорно нарастают темпы добычи. А были тревожные дни, когда промысла бились в тисках прорывов. Именно в эти дни нефтяники Баку, развернув знамя сталинского похода, выковали острейшее оружие, оружие слесаря Вдовина.

★★★

В цехе машиностроительного завода имени Дзержинского бывало так:

Стоит токарю зазеваться или отлучиться от станка — смотришь патрона нет.

Тащили с соседнего станка на свой все, что плохо привинчено было. А то просто ломали части своего станка и разводили руками:

— Что-ж с ними поделаешь, не вывели...

Ломались патроны, вылетали шпильки, гнулись ходовые валы, рвались трубчатки.

И каждый месяц 5-6 станков в цехе останавливали бег своих шкивов на длительный ремонт.

Главное свыкся цех с таким положением. Сжился. Вытянул даже профессиональных ломак, которые в некотором роде на виду у всех были. Не гордились ими, конечно, но и не чувствовали за ними позора или вины особенной.

И Сараев и Клюкин с болью для станков, уродуя и корежа их, гнали плунжера и втулки для глубоких насосов—«на все сто».

А цех построен на золотые рубли. Монументальные германские «Магдебурги» и стройные французские «Самуа» — драгоценнейший клад завода. Хороший токарь делает на них плунжера с точностью до двухсотых миллиметра, т. е. дает то, что нужно для глубоких насосов.

В заводоуправлении го и дело раздавались телефонные звонки:

— Приезжайте насос исправить. Не качает.

Это значит на промысле лишние часы стоит буровая. Уменьшаются тонны добычи и в сводках Азнефти появляются зияющие прорывы.

Так было.

Сегодня уже нет в Баку такого промысла или завода, где бы на собраниях или совещаниях, в резолюциях и выступлениях не упоминали имя тов. Вдовина. О нем говорят токари заводов нефтеоборудования, бурильщики, глубокопасосные бригады промыслов. О нем говорят сгонщики завода брайтстоков и кочегары старых нефтеперегонок. О нем говорят вахты масленщиков компрессоров Бухты Ильича.

— **Сдавать станки и агрегаты из вахты в вахту—на полном ходу!**

Этот лозунг Вдовина стал лозунгом всех нефтяников.

На полном ходу! Значит токарь не смеет бросить станок до прихода сменного токаря. Надо осмотреть станок, подтянуть его, почистить, чтобы сменный токарь, выверив станок записал в контрольном журнале:

— **Принял на полном ходу.**

Так утверждается в цехе забота о машине и любовь к станку.

Чтобы сдать машину сменщику в полной исправности, надо самому проверить все ее винтики, прощупать каждую гаечку и умело, во-время ее подтянуть или исправить.

Так осваивается техника сложной машины. Не только токарного станка, но и батарей нефтеперегонного завода, и бурильного станка, и глубокого насоса, и компрессора.

А запись в контрольном журнале, который заведен для каждого станка, слагает «биографию» машины. Мастер хочет знать, где и когда было в станке повреждение, чтобы нащупать нить последней головоломной поломки? Пусть перелистает страницы контрольного журнала. Там есть и «история болезни» машины.

Большевик Вдовин первым на заводе осуществил сталинский призыв об овладении техникой.

— **Сдавать станки и агрегаты на полном ходу!**

Это значит конец обезличке и удар по мелкобуржуазной расхлябанности, которая вредна, как червоточина.

Это значит умелое хозяйское управление многомиллионным импортным оборудованием.

Это значит высокое качество работы и высокое качество продукции.

Это значит новый взлет социалистического соревнования.

★★★

Оруженосцами Вдовина в первые дни были токаря **Кузнецов** и **Морозов**. Они завели журналы и показали цеху, что значит сдавать станок на полном ходу.

За ними пошли токаря станка номер 83 **Керим Баба** и **Гласков**. Когда Керим сдает вахту, он самодовольно улыбается Гласкову:

— Пиши. На полном ходу.

Самый замечательный журнал у Керима Бабы. В нем нет ни одной отметки о поломке или аварии. Самой послушной и образцовой машиной в цехе стал станок номер 83.

А сейчас во всем цехе соревнование: у кого больше в журнале будет записей «на полном ходу». Эта запись стала делом чести для каждого токаря. И если раньше цеховой мастер каждый месяц ставил на ремонт 5-6 аварийных станков, **то теперь их нет совсем**. Если в декабре прошлого года было в цехе 300 часов простоя, то в феврале **их только 90.**

Второй по нефтеоборудованию завод имени Рыкова. Здесь сразу оценили предложение Вдовина и после горячих обсуждений понесли это предложение прямо в цехи новейших американских станков «Гишельда» и «Барта».

Бригада коммунистов **Вартапетова** вызвала бригаду **Костина** на соревнование: кто лучше будет сдавать станки на полном ходу. За ними пошли токаря **Писнунов, Ветров**, весь цех.

Над каждым станком висит сжатая и четкая «биография». Заводская молодежь, с неокрепшим еще навыками, по этим «биографиям» проникает в существо машины и учится управлять ею так же хорошо, как это делают «старики».

Завод брайтстоков тоже выдвинул энтузиастов вдовинского почина. Это бригада **Панчохина**. Это бригады **Тараева, Мирзоева, Колесниченко.**

Мало того, завод брайтстоков обогатил вдовинский почин своим примером. Он ввел круглосуточный живой инструктаж инженеров и техников, чтобы сгонщики лучше следили за мешалками, чтобы ни один литр ценного нефтепродукта не был зря истрачен, чтобы масла выходили из батарей самого высокого качества.

А бригады токарей **Награманова** и **Киркалидзе** — машиностроительного завода имени Шмидта — к предложению Вдовина добавили свое: **не только станки, но и обрабатываемые детали на станках сдавать на полном ходу.**

И сейчас детали, на которые раньше расходовалось **по 200 часов, — изготовляются в 165 часов!**

Даже на Бухте Ильича были такие штуки—стала буровая; почему и кто виноват—никак не разобраться. Не с кого было спрашивать. Одна бригада валила на другую и ни одна из них не могла делом растолковать причину аварии, чтобы быстро ее ликвидировать.

А вот недавно бригады глубоконасосников **Ахундулла** и **Харченко**, сдающие вахты на полном ходу, и буровой 194 показали образцы чеканной работы. Они подняли трубы и штанги, промыли скважину и снова спустили инструменты **без единого зазора и в наикратчайший срок, потому что каждый бригадир знал, что и как сделано до него.**

Бурильщики, глубоконасосники, нефтеперегонщики, масленщики у компрессоров, кочегары у форсунок, токаря машиностроительных заводов и слесаря ремонтных бригад—борются и побеждают оружием Вдовина.

А что такое бурильный станок или глубокий насос? Это тот-же отбойный молоток или врубовка. Это—машина, которая должна иметь хозяина и сдаваться на полном ходу.

Оружие Вдовина испытано. Закал его проверен в огне героических схваток с прорывом.

Это оружие нефтяной Баку должен передать Донбассу!

Оружием Вдовина надо научить шахтеров завоевывать победу!

А. ВОЛЬСКИЙ.

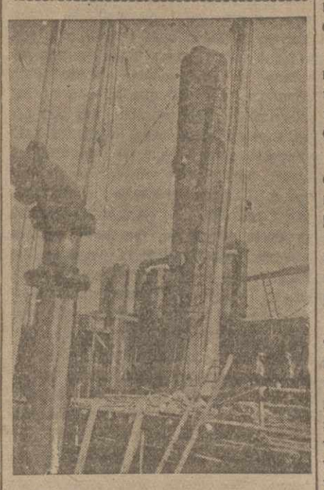

БАКУ. Шаумяновская группа заводов им. Пятакова. Бензиновая колонна, установленная бригадами по тяжестям т.т. Дьячкова и Лунина в течение дня (вместо 7 по плану) без остановки батарей

На партсобраниях Баку

Соревнование с Донбассом обязывает усилить борьбу за нефть

Единый партдень 25 марта по бакинской организации был посвящен обсуждению итогов пятого пленума БК АКП (б). Собрания были открытые, на многих из них присутствовало большое количество беспартийных.

На большинстве предприятий собрания прошли под знаком большевистской самокритики недочетов, наблюдающихся в работе партийных, профсоюзных и хозяйственных организаций. Огонь самокритики был направлен по конкретным виновникам недочетов и плохой работы, в сторону проверки личных качеств коммунистов и их авангардной роли в борьбе за нефть.

В выступлениях и в резолюциях, принятых на собраниях, намечены конкретные мероприятия по исправлению ошибок, допущенных в прошлом в борьбе за нефть, закреплению достигнутого перелома и усилению помощи деревенским парторганизациям.

На собраниях были вскрыты многие недочеты, наблюдающиеся еще в практической повседневной работе, которые мешают успешному выполнению хозяйственных задач.

— 24-го марта возле Хурдала (Кировский промысел) из-за того, что кем то был закрыт вентиль, у перекачечной нефтяной линии лопнули от напора трубы, и большое количество нефти разлилось по земле. Это произошло потому, что у нас еще нет суровой борьбы с расхлябанностью, разгильдяйством и безответственностью, — говорил в своем выступлении на собрании первого цеха эксплоатации Кировского района тов. Есеев.

Выступавшие в прениях на собраниях ячеек промысла имени Сталина указывали на продолжающиеся простои и массовые случаи аварий, на низкую производительность труда, слабую борьбу за освоение техники глубокого бурения, на разгильдяйство и халатное отношение к поручаемой работе.

По вине коммуниста Мамед Мамедова в марте месяце произошли две аварии, а по вине коммуниста Саркисова одна, —говорили на партсобрании 15-й группы второго цеха эксплоатации Ленинского промысла.

— Коммунист Хейрла сломал токарный станок и когда инженер сделал ему указание, он выругал последнего площадной бранью,—говорил коммунист Федоров.

— Далеко не на всех промыслах еще укреплены группы, многие из них не имеют даже небольших горнов, на ряде заводов и промыслов слаб еще технический надзор в особенности ночью, недостаточно проводятся в жизнь шесть указаний тов. Сталина,—говорили на партсобраниях.

Слабо проводится партмассовая работа в ночных сменах. За последнее время ослабла партучеба на ряде промыслов и заводов. Отмечалось, что, на промыслах слабо работают низовые звенья — партгруппы, руководство которыми еще не везде на должной высоте. Многие товарищи указывали на тревожное положение с проведением техминимума, плохо работают кружки по ликвидации технической малограмотности рабочих, слабо в них [illegible]нуты коммунисты, недостаточно [illegible] борьба за освоение новой тех[illegible]ки, слабо еще внедряется беструбная эксплоатация и т. д.

— У нас на заводе имеются случаи грубого нарушения единоначалия,—говорил на собрании тов. Дружинин (завод им. Пятакова).

Слабо проводится единоначалие и в ряде групп второго цеха промысла им. Ленина, где на днях собрание партячейки 14 группы вынесло такое решение: «под ответственность секретаря партячейки провести в буровой изоляционные работы». Подобное же неправильное решение вынесено в ячейкой шестнадцатой группы. Все эти факты сигнализируют о том, что в ряде мест еще не учтены указания ЦК и БК АКП (б) о проведении единоначалия.

В ряде мест, как указывали на собраниях, имеет место примиренческое отношение к ворам, к хищению общественной собственности.

— Администрация мастерских имени Парижской коммуны—Новикова, уволеного за воровство, несколько раз принимала обратно на работу,—говорил т. Тер-Акопов.

Большое внимание выступающие в прениях уделили соревнованию бакинцев с шахтерами Донбасса.

— **Это соревнование обязывает нефтяников усилить борьбу за нефть, поднажать на бурение, чтобы выполнить указания т. Молотова, присланные им в ответной телеграмме на имя тов. Баринова.**

Целый ряд ячеек заключил между собой договор на соцсоревнование. Второй цех эксплоатации и цех бурения промысла имени Ленина обсудили на своих собраниях письмо ударников промысла им. Орджоникидзе к рабочим промысла Ленина и ответное письмо, обсудили общепромысловые сводки рабкоров, организуемые выездной редакцией газеты «Заря Востока», в которых рабкоры, в ответ на письмо ударников района имени Орджоникидзе, призывают всех рабкоров Баку об'явить общебакинское соревнование на лучшее осуществление решений пленума БК АКП (б).

БОРКИН.

ЗА ГРАНИЦЕЙ.

МЕЖДУНАРОДНОЕ ПОЛОЖЕНИЕ ГЕРМАНИИ УХУДШАЕТСЯ

Бойкот германских товаров заграницей принимает серьезные размеры

Движение бойкота охватывает крупные страны

МОСКВА, 24. (ЗТА). Корреспондент «Правды» сообщает из Лондона:

«Одним из существенных обстоятельств, несомненно, призванных увеличить стоящие перед правительством Гитлера внешние и внутренние затруднения, является **бойкот германских товаров, быстро принимающий все более серьезные размеры.** Бойкот организуют **в международном масштабе** влиятельные в ряде стран еврейские организации. За бойкот выступают самые широкие слои населения всех национальностей, возмущенные как средневековыми антисемитскими погромами национал-социалистов, так и общим разгулом фашистского террора в Германии.

Наиболее широкие размеры принял бойкот германских товаров в САСШ, где значительная доля германских товаров ввозится, по сообщению корреспондента «Дейли телеграф», еврейскими фирмами.

«Манчестер гардиан» сообщает, что крупная меховая фирма «Вольф и сыновья» отправила циркулярное письмо, предлагающее организовать бойкот германских меховых товаров. По сообщению этой же газеты, другая крупная лондонская фирма **отказалась от германских закупок на сумму в 14 тыс. фунтов стерлингов, передав заказы американским фирмам.**

26 марта в ряде английских городов состоятся **демонстрации протеста** против правительства Гитлера.

В **Лондоне** создано новое **общество по борьбе с антисемитизмом,** председателем которого выбран известный писатель Гольдинг.

Из **Франции** также сообщают об организации **массовых протестов против еврейских погромов** в Германии.

Бойкот германских товаров ширится, по сообщению лондонской печати, также **в Польше.**

По сведениям из дипломатических польских кругов в Лондоне, общее количество еврейских беженцев, перешедших на польскую территорию из Германии достигло **за последние две недели 10 тыс. человек.**

Протест польского посланника

ЛОНДОН, 26. (ЗТА). По сообщению **«Дейли геральд»,** польский посланник в Германии Высоцкий заявил в министерстве иностранных дел протест против избиения польских граждан в Германии. Высоцкий передал меморандум, содержащий 51 случай избиения «польских граждан еврейской наружности» после 11 марта, когда посланником был заявлен первый протест.

Запросы в английском парламенте

ЛОНДОН, 25. (ЗТА). В обеих палатах парламента состоятся на будущей неделе запросы о преследовании евреев в Германии. Лорд Сесиль выступит с запросом в палате лордов, либерал Дженнер — в палате общин.

Состоялись многочисленные еврейские митинги протеста. Меховые фирмы, а также текстильные импортеры соберутся в ближайшие дни для обсуждения вопроса **об организации бойкота германских товаров.**

К кампании бойкота присоединяются и не еврейские фирмы. Организован огромный карнавал автомобилей для об'езда разных частей Лондона с лозунгами, призывающими к бойкоту германских товаров.

Бойкотистское движение в САСШ

НЬЮ-ИОРК, 24. (ЗТА). Представители левого союза моряков установили пикеты перед помещениями германских пароходных компаний и **призывают к бойкоту германских судов.** Полиция рассеяла одну из групп пикетчиков и арестовала одного из лидеров союза — Гарри Джексона. Германские пароходные компании сообщают, что **многие заказчики отменили сделанные ими заявки на фрахты и пассажирские места** в знак протеста против событий в Германии. 25 пассажиров, которые должны были выехать на германском пароходе «Европа», **внезапно вернули свои билеты и купили места на не германском пароходе.**

«Германских товаров здесь не продают»

ЛОНДОН, 24. (ЗТА). Печать сообщает, что среди евреев в Англии растет движение за бойкот германских товаров. Вчера еврейские булочные в Лондоне решили немедленно **об'явить бойкот германской муке.** Еврейские магазины, проводившие широкую торговлю такими товарами, как германские бритвенные лезвия, **аннулировали свои заказы.**

В Истенде (в Восточном районе Лондона, населенном, главным образом, беднотой) на многих магазинах появились следующие надписи: **«Германских товаров здесь не продают». «Германских туристов просят не заходить».** Еврейские газеты усиленно агитируют за бойкот.

Погромщики идут на попятный

БЕРЛИН, 25. (ЗТА). **Агентство Вольф сообщает: «Центральная политическая комиссия национал - социалистской партии запретила членам партии индивидуальные выступления или нападения против фирм и экономических организаций, оставляя все права в области чистки и восстановления германского хозяйства за компетентными лицами и учреждениями».**

Тревога в лагере германской буржуазии растет

БЕРЛИН, 25. (ЗТА). Печать с тревогой отмечает, что, в результате последних событий в Германии **ухудшилось ее международное положение.**

«Дейче альгемейне цейтунг» пишет, что **Германия теперь в изоляции,** и рекомендует правительству по возможности скорее принять меры к улучшению международного положения Германии.

Орган младо - германского ордена **«Дер юнге дейче»** заявляет, что Германии нечего рассчитывать на помощь со стороны Италии, ибо последняя, находясь в финансовой зависимости от САСШ и имея против себя об'единенный фронт стран Малой антанты и Франции, **практически бессильна.** Газета призывает правительство развернуть пропаганду заграницей с тем, чтобы «германский народ не был поставлен перед политическими неожиданностями в области международных отношений».

Орган партии центра **«Германия»** заявляет: «Различные события за последние недели привели нас к убеждению, что **внешне - политические затруднения в Германии не только не уменьшились, а усилились».**

Робкий голос благоразумия

МОСКВА, 25. (ЗТА). Собкор **«Известий»** сообщает из Берлина:

«Теглихе рундшау» заявляет в своем комментарии по поводу той части речи Гитлера, которая касалась отношений с Советским союзом, следующее:

«Мы всегда защищали ту точку зрения, что внешне - политические отношения к России должны быть строго отделены от борьбы с коммунизмом. Если за последние недели возникли неясности по поводу будущих германо - советских отношений, если невышколенные во внешней политике сторонники национального движения не соблюдали черты, лежащей между компартией Германии, с одной стороны, и великой державой—Советским союзом—с другой, то сейчас создана всесторонняя ясность, которая требуется германскими интересами. Канцлеру Гитлеру следует выразить благодарность за то, что он словами государственного мужа учел здесь необходимые интересы здоровой германской внешней политики».

Программное выступление

Каутский выступил со статьей, в которой отвергает предложение Исполкома Коминтерна о едином антифашистском фронте и указывает, что социал - демократия должна приспособляться к фашистскому режиму.

Рис. И. Гурро.

Фашистский террор и бесчинства продолжаются

БЕРЛИН, 26. (ЗТА). Вчера полиция снова произвела облаву в двух колониях безработных, расположенных на окраинах города. Обыски продолжались 5 часов.

По сообщению агентства Вольф, прошлой ночью в **Штутгарте** было произведено около 400 обысков, в результате которых арестовано 270 человек, подозреваемых в принадлежности к компартии. Все арестованные немедленно же были отправлены в концентрационный лагерь в **Гейберг.** Далее агентство сообщает, что все арестованные в Тюрингии коммунисты, которые были выставлены в кандидатских списках компартии к выборам в рейхстаг, переведены в Берлин.

Массовые обыски произведены в Глейвице, Гинденбурге и Бейтене. Арестован ряд лиц, подозреваемых в принадлежности к компартии.

По сообщению органа католических профсоюзов **«Дер дейче»** в **Ораниенбурге,** в помещении бывшего пивоваренного завода создан концентрационный лагерь на 60 человек, которые будут там находиться под надзором начальника национал-социалистского штурмового отряда. По словам «Дер дейче», в этот концентрационный лагерь будут заключаться «подозрительные марксисты, подлежащие допросу».

ЛОНДОН, 25. (ЗТА). По сообщению **«Морнинг пост»,** возле Ораниенбурга устроен большой концентрационный лагерь для коммунистов и рейхсбанеровцев (с.-д.). По сообщению мюнхенского корреспондента «Таймс», возле Штутгарта устроен концентрационный лагерь на 1.500 человек.

Узел версальских противоречий затягивается

СТАРЫЕ ПЕСНИ

МОСКВА, 26. (ЗТА). Соб. кор. **«Известий»** сообщает из Лондона:

«Английская печать упорно настаивает на идее пакта четырех держав. Отрицательным отношением к пакту Франции здесь в известной степени пренебрегают. Во время прений в палате общин, 25 марта, Макдональд, подчеркивая свой постоянный контакт с французским премьером, пытался создать впечатление, что он во время римских переговоров с Муссолини имел полную моральную поддержку со стороны Даладье».

«Английская печать, — сообщает далее корреспондент «Известий», — **приняла с жаром идею ревизии договоров и готовится приступить к обсуждению деталей.** Обсуждается новый план, который, по слухам, исходит от Муссолини. Этот план считает возможным разрешить германо-польский спор **путем предоставления Германии «коридора» в Восточную Пруссию через польское Поморье.** Сегодняшний **«Обсервер»** одобрительно комментирует этот план. В то же время **«Сендей таймс»** предусматривает более решительные меры в виде **передачи всего «польского коридора» Германии.** Политический обозреватель этой газеты, пишущий под псевдонимом «Скрутатор», обсуждая эту меру, говорит, что вопрос о Поморье является для Германии больным местом, и это вредно отражается на всей европейской системе. Хотя удаление этой язвы затронет Польшу, однако, **решительная операция необходима, так как в ином случае неизбежна европейская война.** Дальше обозреватель спрашивает: разве не было бы в интересах Польши использовать теперешнюю передышку до того, как Германия опрокинет существующее соотношение военных сил между Польшей и Германией?»

Далее «Скрутатор» добавляет, что **Германия и Польша являются естественными союзниками против СССР:** если бы Польша восприняла эту точку зрения, позиция Франции была бы облегчена и мотив в пользу ее участия в пакте четырех держав взял бы верх над другими соображениями».

ФРАНЦУЗСКАЯ ПРЕССА ОБРУШИВАЕТСЯ НА МАКДОНАЛЬДА

ПАРИЖ, 25. (ЗТА). Выступление Макдональда в палате общин комментируется сегодня лишь в части прессы и, главным образом, правыми газетами. «Тан» в передовой статье заявляет:

«Никто не удивится, и меньше всего сам Макдональд, если его выступление, последовавшее непосредственно после парижских переговоров, вызовет разочарование во Франции, а также и в других странах. Из речи Макдональда нам приходится сделать вывод, что по всем этим делам организации мира, повидимому отходит на второй план и что, **прежде всего, имеется в виду подготовить пересмотр договоров, изолируя нас от наших друзей и союзников** и ставя страны, которым приходится охранять свои жизненные интересы, в такое положение, при котором им трудно будет с успехом защищать свои права дипломатическими методами».

НА СТРАЖЕ ВЕРСАЛЬСКОГО ДОГОВОРА

ЖЕНЬВА, 25. (ЗТА). Сегодня, после заседания постоянного совета **Малой антанты** с участием Бенеша Титулеску и Ефтича, опубликовано коммюнике, в котором говорится:

«Антанта не может признать, что делу установления добрых отношений между различными странами служат соглашения, которые исходят из стремления **распоряжаться правами третьих держав,** тем ли путем, что эти соглашения обязывают их участников непосредственно принимать конкретные решения, или тем, что подобные решения имеют в виду лишь оказать давление на страны, неучаствующие в подписании этих соглашений. Поскольку никто не в праве ни прямо, ни косвенно распоряжаться тем, что принадлежит другому, **государства Малой антанты уже сейчас высказывают свои самые категорические оговорки, на случай заключения подобных соглашений, относительно всего, что в этих соглашениях могло бы затрагивать их права и их политические интересы.**

Малая антанта, кроме того, сообщает, что в переговорах последних дней выдвигалась **идея ревизионистской политики.** Исходя из интересов всеобщего мира и учитывая единодушное и глубокое настроение своих стран, постоянный совет Малой антанты считает своим долгом привлечь внимание к тому факту, что **ревизионистская политика, неизбежно вызывая энергичное противодействие, неспособна успокоить общественное мнение и укрепить чувство доверия».**

ОТВЕТ НА РЕЧЬ МАКДОНАЛЬДА

ЖЕНЕВА, 26. (ЗТА). Коммюнике Малой антанты рассматривается, как непосредственный ответ на речь Макдональда в палате общин, особенно по вопросу о ревизии договоров. Бенеш немедленно после заседания совета Малой антанты посетил Саймона и от имени Малой антанты изложил ему значение коммюнике. Следует также подчеркнуть, что событие последних дней вызвали **усиление контакта между Польшей и Малой антантой.**

Смехотворные претензии

МОСКВА, 25. (ЗТА). Соб. кор. **«Известий»** передает из Лондона:

Британское официальное радио сообщает:

«Компания «Метрополитен-Виккерс» телеграфировала Аллану Монкгаузу, своему главному представителю в Москве»:

«Компания рассмотрела предложение об освобождении Торнтона, Кушни и Грегори под залог. Просим повидать немедленно прокурора и указать, что компания не считает справедливым освобождение под залог только трех англичан, оставляя Макдональда и русский штат в тюрьме. Так как она уверена, что все обвиняемые обоих подданств в равной мере невиновны, настоящим мы уполномачиваем вас согласиться на разумный залог за всех наших служащих — английских и русских — оговорив, что это ни в каком смысле не влечет за собой одобрения судебного процесса».

★★★

Комментируя это сообщение, **«Известия»** пишут:

«Телеграмма руководителей английской фирмы своему уполномоченному в Москве является великолепной иллюстрацией того умственного состояния, в котором находятся некоторые представители английской буржуазии, и которое не позволяет им понять самых простых вещей. Советская прокуратура выражает готовность освободить под залог ряд английских граждан, которым пред'явлены тяжелые обвинения. Английская фирма считает необходимым заявить, что, если она соглашается внести этот залог, то «это ни в каком смысле не влечет за собой одобрения судебного процесса». Но кто же от вас, господа, требовал этого одобрения, и зачем оно нужно советскому суду? Кроме того, фирма считает необходимым заявить, что она не одобряет освобождения только части обвиняемых под залог, и что она считала бы справедливым освобождение всех. Мы снова спрашиваем: понимают ли эти господа, что они имеют дело с судом независимой страны, и что высказывание этому суду взглядов английских дельцов на то, что они считают справедливым и что—несправедливым—является, по меньшей мере, неуместным.

Австрийский парламентарий, писатель Пернерсдорфер рассказывал когда-то, что, встретив на дунайском пароходе англичанку, незнающую немецкого языка, он предложил ей свои услуги, об'ясняя свою галантность тем, что она—иностранка. Молодая леди ответила с глубочайшим изумлением: «Как это я — иностранка, — это — вы иностранец». Она считала, что она везет с собой английскую империю, хотя уплатила только за один пароходный билет. Английский эгоизм (самовлюбленность, преувеличенное представление о собственной персоне) известен во всем мире. Но тут речь идет об эгоизме, переходящем те размеры, которые допускают снисходительное отношение. Попытки разговаривать с Советским союзом, как с колониальной страной, обанкротились хотя и обошлись английскому империализму ровно в миллиард израсходованных впустую денег. Казалось бы, что так дорого оплаченная «наука» должна была бы пойти впрок. Но, видно, что глубоко укоренившиеся взгляды искореняются с трудом. Чем скорее откажутся от них представители английской буржуазии, тем лучше для них самих».

Зал Госконсерватории

28 марта, в 9 час. вечера состоится вечер, посвященный

50-летию со дня смерти Карла Маркса

Программа вечера: 1. Маркизм в искусстве—доклад т. **А. Дудучава.** 2. Концерт при участии профессоров и студентов Госконсерватории.

Вход свободный

БОРЬБА ЗА ФИНПЛАН—БОРЬБА ЗА НАРОДНОХОЗЯЙСТВЕННЫЙ ПЛАН 1933 ГОДА

Во второй квартал войти без долгов

Подготовка к тиражу—проверка займовой работы

БАКУ (Спец. кор.). Проведение второго тиража займа «завершающего года пятилетки» в центре внимания работы финансовых организаций Азербайджана. **Тираж будет проведен 1 и 2 апреля во дворце им. 26 комиссаров.**

Широко развернувшаяся подготовка к тиражу тесно увязана с «днями займодержателей».

На 20 марта только в Баку охвачено проверкой облигаций 120,000 трудящихся - займодержателей. Выявлено 20.000 выигрышей на сумму 500.000 рублей. По купонам оплачено 125.000 рублей.

Проверка облигаций и оплата выигрышей проводятся бригадами на предприятиях, промыслах и во всех общественных местах. Бригады буквально осаждаются займодержателями, требующими проверки облигаций.

На 20 марта в Азербайджане охвачено дополнительной подписной 18.650 трудящихся на сумму 1.300 тыс. рублей. Реализовано займа за наличный расчет на 16.000 рублей.

Во всех районах Баку проводятся массовые конференции финансового актива. Во всех коллективах проверяется займовая работа. Выявляются конкретные виновники задержки перечисления займовых средств.

Печать организовала рейд проверки подготовки к тиражу предприятий, промыслов и организаций.

Переходящее знамя—лучшему колхозу

Закавказская центральная комиссия содействия госкредиту в сберделу при Зак. ЦИК постановила красное переходящее знамя имени Закцекомсода, Закфрофсовета и Закнаркомфина передать АССР за сравнительно лучшие показатели по реализации займа «4-го завершающего года», в частности по колхозному сектору.

1 апреля на тираже займа «4-го завершающего года пятилетки» переходящее знамя будет вручено лучшему колхозу Азербайджана, образцово выполнившему все задания по реализации займа и привлечению вкладов колхозников в сберкассы.

Бардинский, Агдамский, Казахский, Кюрдамирский, Таузский и Ленкоранский районы вступили в соцсоревнование на право получения переходящего знамени Заккомсода.

Только 81 проц. квартального плана

Две декады марта не дали перелома в мобилизации средств населения. По данным Закнаркомфина, **на 20 марта в ЗСФСР план выполнен на 81 проц.** По обязательным платежам задание покрыто на 87,8 проц. Слабо проходит поступление промналога — 59,4 проц. и культсбора (города—62,4 проц. и на селе—81,3 проц.).

Отставание по добровольным платежам (85,4) нужно об'яснить в значительной степени плохой работой сберкасс. Об этом говорит и недовыполнение плана по займу в городе (68,1 проц.).

Некоторые предприятия и организации не перечисляют своевременно займовые средства, используя их на свои нужды. Сберкассы же вместо упорной борьбы против нарушения финансовой дисциплины в лучшем случае ограничиваются только передачей дел в прокуратуру.

Прокуратура затягивает рассмотрение этих дел месяцами, а иногда и вовсе никаких мер не принимает, совершенно упуская из виду, что рассмотрение дел о нарушении финансовой дисциплины не терпит никакого отлагательства.

Ни сберкассы, ни прокуратура до сих пор не удосужились организовать, хотя бы один показательный процесс над конкретными виновниками нарушения финансовой дисциплины.

Совершенно недостаточно проходит привлечение вкладов в сберкассы. На 20 марта сберкассы как в городе, так и на селе дали отлив в 1.055 тысяч рублей.

Закнаркомфин отметив отставание в выполнении плана мобилизации средств, постановил прекратить отчисления от налога с оборота всем республикам в размере 35 проц. Однако, финансовый аппарат не обеспечил решительного перелома. На 20 марта по АССР план выполнен на 80,4 проц., по ССРА — на 83,7 проц. и по ССРГ—на 81 проц.

Значительно снижает качество работы финансового аппарата отсутствие проверки исполнения и учета работы прикрепленных к районам. Так Наркомфин Грузии прикрепил к районам Тифлиса членов коллегии. **Однако, ни один из них не показался в районе. Ясно, что такое отношение к работе со стороны ответ-прикрепленных, и особенно членов коллегии, не может дать никаких конкретных результатов, а вызывает совершенно непроизводительные расходы.**

Выполнение плана мобилизации средств первого квартала является проверкой работы финансового фронта. Вскрыть действительные причины, приводящие в отдельных районах к срыву плана, выявить классового врага, проникшего в финансовую систему, разоблачить оппортуниста, ориентирующегося на самотек, выбить из финансового аппарата лодырей и бездельников—таков большевистский путь борьбы за финплан, от успешного выполнения которого зависит осуществление всего народно - хозяйственного плана.

Г.

В Совете народных комиссаров ЗСФСР

УПОЛ. НК СОВХОЗОВ СОЮЗА ССР В ЗСФСР

СНК ЗСФСР признал целесообразным организовать управление уполномоченного НК совхозов Союза в ЗСФСР. Уполномоченные НК совхозов Союза в республиках ЗСФСР ликвидируются. Оперативное руководство и наблюдение за работой совхозов, входящих в системы Наркомсовхоза, возложено на СНК республик.

Постановлением ЦИК ЗСФСР уполномоченным НК совхозов СССР в ЗСФСР назначен тов. **Отьян.**

УЧЕБНЫЙ КОМБИНАТ В ТИФЛИСЕ

Закжелдорстрою предложено немедленно приступить к постройке учебного комбината в Тифлисе. На строительство комбината отпускается 400 тыс. руб.

Закжелдорстрою предложено также форсировать постройку дома ИТР в Тифлисе.

НОВЫЕ ЖЕЛЕЗНОДОРОЖНЫЕ ЛИНИИ В ЗСФСР

Закжелдорстрою предложено провести технические изыскания для соединения Кахетинской железной дороги с Ширакскими цементными месторождениями. Кроме этого, будут проведены изыскания для постройки новых железнодорожных веток: Евлах — Степанакерт и Кутаис —Цхалтубо. Закжелдорстрой отпустил на эти работы 124.000 руб.

Бригада Комакадемии в Тифлисе

27 марта в Тифлис прибыла проездом в Армавир, бригада Комакадемии в составе членов президиума Комакадемии тт. Пашуканиса, Дзениса, Столярова и Кольмана.

По возвращении из Армавира в филиале Комакадемии состоится ряд научных докладов, организуемых Истпартом при ЦК КП(б)Г, комсомольского, профсоюзного актива, научных работников и ИТР.

Намечены следующие доклады:

3 апреля — «Учение Маркса — Ленина о диктатуре пролетариата» — доклад тов. Пашуканиса.

4 апреля — «О германском фашизме» — доклад тов. Дзениса.

5 апреля — «Революционный подъем и маневры социал - демократии» — доклад тов. Столярова.

7 апреля — «Марксизм и естествознание» — доклад тов. Кольмана.

ФИЗКУЛЬТУРА

Закавказские гимнастические соревнования

Закончились закавказские отборочные гимнастические соревнования.

По соревнованиям **первого разряда** на первые места вышли бакинцы тт. **Коплатадзе Н. и Коплатадзе Г.** За ними стали товарищи **Заалишвили, Джорджадзе, Шавдия и Панцуридзе** (Тифлис).

По соревнованиям **второго разряда** первое место взял **Батиашвили.** Затем идут **Пацкевич, Жоржолиани, Мамардашвили, Капанадзе и Гоголашвили** (Тифлис). По соревнованиям **первого разряда для гимнасток** первое место взяла **Зоуйкова** (Тифлис), второе **Гвоздикова** (Баку). За ними стали тт. **Ворович, Зиновьева, Петросян, Мусатова** (Баку). В индивидуальных соревнованиях **первого разряда** на первое место вышла **Пагрешишвили,** затем **Микеладзе, Сулханишвили и Бежанишвили** (Тифлис).

По гимнастическим соревнованиям **среди мастеров на первое место вышел т. Рцхиладзе.**

Весь этот состав гимнастов 8 апреля выедет на всесоюзное гимнастическое соревнование, которое состоится в Москве от 14 по 19 апреля.

В качестве судей от ЗСФСР выделены тт. **Згнаташвили, Прокофьев и Кара-Мурза.**

По окончании всесоюзного гимнастического соревнования в Москве открывается международная конференция по гимнастике.

Декреты и постановления

ПОСТАНОВЛЕНИЕ № 527 СОВЕТА НАРОДНЫХ КОМИССАРОВ ЗСФСР

О порядке планирования труда и фондов заработной платы

В развитие постановления СНК СССР от 21 февраля 1933 г. «О регулировании расходования фондов заработной платы рабочих и служащих» («Изв. ЦИК СССР» от 22 февраля 1933 г., № 52) Совет народных комиссаров ЗСФСР постановляет:

I. Установить следующий обязательный порядок планирования труда (численность рабочих и служащих, средняя заработная плата, фонды заработной платы и производительность труда):

1. Все закавказские наркоматы и государственные, кооперативные и общественные организации федеративного значения, а также все действующие в закавказском масштабе ведомства и организации союзного подчинения неподведомственные закавказским наркоматам, одновременно с представлением в Госплан ЗСФСР годового и квартальных планов по продукции (или по иным производственным показателям) обязаны представлять в Госплан ЗСФСР, НКТруда ЗСФСР, НКФ ЗСФСР и в ЗСПС план по численности рабочих и служащих, средней зарплате, фондам зарплаты (с разбивкой по источникам финансирования) и производительности труда по всем отраслям хозяйства, с делением по видам подчинения (союзное, федеративное, республиканское, местное).

2. Госпланы, НКТ и НКФ республик, входящих в состав ЗСФСР, представляют в Госплан, НКТ и НКФ ЗСФСР планы по численности рабочих и служащих, средней зарплате, фондам зарплаты (с разбивкой по источникам финансирования) и производительности труда по всем отраслям хозяйства, культуры и управления по видам подчинения (союзное, федеративное, республиканское и местное).

Одновременно с представлением плана по труду в Госплан, НКТ и НКФ ЗСФСР планы по республикам вносятся на утверждение СНК республик.

Решение СНК республик представляется СНК ЗСФСР.

3. НКТ ЗСФСР представляет в СНК ЗСФСР через Госплан ЗСФСР сводный план по численности рабочих и служащих, средней зарплате, фондам зарплаты и производительности труда по всему народному хозяйству.

4. Госплан, НКТ и НКФ ЗСФСР по утверждении СНК ЗСФСР планов по труду, представляют таковые в Госплан, НКТ и НКФ СССР.

5. По получении утвержденных СНК СССР годовых и квартальных народно - хозяйственных планов и лимитов по фондам заработной платы:

а) Госплан ЗСФСР в представляемых на утверждение СНК ЗСФСР оперативных годовых и квартальных народно - хозяйственных планах выделяет лимиты годовых и квартальных фондов зарплаты по каждому федеративному ведомству в отдельности, а по промышленности местного значения и местному хозяйству — суммарно по каждой из республик, входящих в состав ЗСФСР;

б) все федеративные ведомства представляют на утверждение СНК ЗСФСР лимиты годовых и квартальных фондов заработной платы по отраслям хозяйства в республиканском разрезе, с выделением суммарных фондов по республиканской промышленности;

в) в пределах лимитов, утвержденных СНК ЗСФСР, рассмотрение и утверждение (регулирование) фондов заработной платы по отраслям федеративной промышленности и хозяйства возложить на руководителей соответствующих наркоматов и учреждений, а по республиканской и местной промышленности — на СНК республик, входящих в состав ЗСФСР;

г) НКФ ЗСФСР в представляемых на утверждение СНК ЗСФСР годовых и квартальных бюджетах выделяет особой графой фонд заработной платы по всем учреждениям и организациям, финансируемым по государственному и местному бюджетам;

д) НКТ ЗСФСР представляет на утверждение СНК ЗСФСР, с заключением Закгосплана, сводные оперативн. годовые и квартальные планы по труду по всем секторам народного хозяйства.

II. Обязать Зак. УНХУ организовать с начала 1933 года учет и ежемесячно составлять, начиная с 1 февраля 1933 года сводки по учету фондов зарплаты, численности контингентов и средней зарплаты по всем отраслям народного хозяйства. Указанные сводки Зак. УНХУ представляет ежемесячно в Госплан, НКТ и НКФ ЗСФСР и ЗСПС.

III. В развитие настоящего постановления Госплану, НКТ и НКФ ЗСФСР разработать совместно инструкцию о порядке представления планов по труду.

IV. СНК республик, входящих в состав ЗСФСР издать соответствующие постановления.

Зам. председателя Совета народных комиссаров ЗСФСР С. ПАКУЛЕВ.

Управляющий делами Совета народных комиссаров ЗСФСР А. БУКРЕЕВ.

23 марта 1933 г.

ПОСТАНОВЛЕНИЕ ЗАКАВКАЗСКОГО ЦЕНТРАЛЬНОГО ИСПОЛНИТЕЛЬНОГО КОМИТЕТА

О назначении тов. Отьяна уполномоченным Народного комиссариата совхозов Союза ССР при Совете народных комиссаров ЗСФСР.

Закавказский центральный исполнительный комитет постановляет:

Назначить тов. Отьяна уполномоченным Народного комиссариата совхозов Союза ССР при Совете народных комиссаров ЗСФСР.

Председатель Закавказского центрального исполнительного комитета Ф. МАХАРАДЗЕ.

Секретарь Закавказского центрального исполнительного комитета С. ТОДРИЯ.

Ответственный редактор В. ГРИГОРЯН.

Сегодня 10 сп. 19 аб. КЕТО и КОТЭ

29 марта вне абон. ... т. Дед Мороз. Фатьма Мухтарова Самсон и Далила

30 марта 8 сп. 20 аб. ТОСКА. В ст. ... ГОТОВ т. Венеславой и В. Чабукиани КОНЦЕРТ

На днях в новой постановке режиссера Моск. Возьш театра ПИК СССР Н. В. Смолича „Пиковая дама" Открыта предварительная продажа билетов.

ТИФЛИССК. ГОСУДАРСТВ. РУССК. ТЕАТР

28 марта 6 сп. 8 абон. Миллион Антониев | 29 марта 6 спект. 9 аб. Миллион Антониев

Начало в 8 час. Касса открыта с 11—2 и с 8—9 ч. веч. Неуплатившие 4 взнос до 2 ч. дня на спектакль допущены не будут. Следующая премьера „Ревизия нашей отчизны"

ГОСЦИРК. Сегодня и ежедневно большое представление в 3-х отделениях с участием группы африканских ЛЬВОВ

30 марта дневное представление с уч. ЛЬВОВ

КИНОТЕАТРЫ ГОСКИНПРОМА

ОКТЯБРЬ Звуковик 3-30, 6-30 и 10-30 — Худож. звук. фильм на еврейском языке ВОЗВРАЩЕНИЕ НЕЙТАНА БЕЙКЕРА — Им. Р. Люксембург 1-30, 6-30, 10-30 — Озвучен. в Париже КАИН и АРТЕМ

УДАРНИК 1-, 7-30 — Загран прил. фильм Долина горящих скал — СПАРТАК 3-30, 6, 8.30, 11 — Восточн. фильм Третья жена муллы

ДАРБАЗИ 5-30, 7, 8-30, 10.11-30 — Произв. Госкинпрома БЭЛА — НАУКА и ТЕХНИКА 7-30 и 9-30 — Фильм по Арктике К белому пятну Арктики

Кино-театр ОКТЯБРЬ 12, 1-30 — Им. Р. Люксембург Нач. с 12 ч. дня — ДЕТКИНО Нач. 12 ч. дня

Произв. Госкинпрома ДЖАНКИ Св. прогр. На экране № 1 — Худож. фильм ДЕКАБРИСТЫ Св. пр. На экране СССР № 11 — ТРУБКА КОММУНАРА

Закавказская краевая контора Госбанка об'являет, что 1 апреля с. г., в 12 ч. дня, в помещении конторы назначается

ПРОДАЖА ТОВАРОВ

по неоплаченным и неакцептованным счетам-фактурам нижеследующими организациями:

Химкомбинат—соляная кислота
Грузснабсбыт—кровати
Обувная фабрика № 1—кардон суровый
Маргариновый завод—вентиляторы
Грузтабсырье—стекло
Грузторг—стаканы и зеркала копировальный аппарат, мебель, готовое платье, трикотаж, шляпы мужские, игрушки, вилы навозные
Сакаведми—слесарные инструменты, эмалированная посуда
Сацало-коопартлеули—духи и одеколон, парфюмерия и галантерея
Текстильшвейсоюз—грежа
Грузпромкооптторг—парфюмерия, посуда фаянсовая
Грузгиз—музыкальные инструменты
Закнинга—канцтовары
Комитет красных партизан—готовое платье
Всегрузоблпом—обувь дамская
Грузснабавтодор—бронза
Грузснабосоавиахим—посуда, готовое платье
Граждавиострой—электро-товары
Киоск при Сарецко-кавшири—канцтовары
Закзакупторг—игры, портсигары, бочки винные
Союзхлопсбыт—бязь
Фанерный завод—фанера фанерный
Всегрузевкомбед—бочки
О-во Красного креста—канцтовары.

Товары продаются обобществленн. сектору

По выс. матем., физике, механ. химии, рефер. заочников - студентов, готовлю в дуэ. ком. купальная улица 9 кв. 18, вход с Кренгоцкой, пор., верхний этаж, наз. клубом Чиманова. 1773 5—4

Преподаватель с многол. практ. готовит в кратч. срок. по всем предмет. семи и восьмилетки за все группы, - вузы, тех минимумы, рабфак и фабзавуч. Чугуретская (б. Навалочная), 20, вход с подъезда. 1760 3—3

МЕНЯЮ квартиру из 2 комнат со всеми удоб. (с телефоном)—Москва—Арбатский район—на Тифлис. Район безразличен, кроме окраин. Сар ул. Дзержинского, 14, Щ. 3. Чиншвили. 1 20

Детский высокий стул (плоский) и аквариум недорого продаются. Видеть с 5 до 6 ч. веч. Ул. Кл. Цеткин, № 9 (угол ул. Жорнесс), 3-й этаж, кв. Крюковских. 1822

Дом продается немедленно освобожд. 3 комн. со стекл. галереей. Кипиановская 91, ход с тупика. 1823

Кабинетн. рояль Беккера продается Ул. Шелапутина (б. Сапер.) 5, вход с двора, 3-й этаж от 5—7 ч. веч. 181

ЗАКПАРТИЗДАТ вышли из печати

Н. ИЛЬИНСКИЙ ПОЛЕМИЧЕСКИЕ ПРИЕМЫ В ФИЛОСОФСКИХ РАБОТАХ МАРКСА и ЭНГЕЛЬСА

132 стр. ц. 1 руб. 60 к.

Продажа во всех книжных магазинах и киосках Госиздатов и Союзпечати Наркомсвязи ЗСФСР.

ПОДГОТОВКА в вузы, техникум рабфак, за семилетку и др. уч. зав. Уроки математ. для самообразов. и русск. яз. для не-русских. Плехановский, 134 от 5—7 ч. 1272 10-3

ПРОДАЮТСЯ кровати пр-ва Г. Сидели лучшего качества, никел. отдел. с ост. камн. яд. с 8 до 11 ч. тр., 8 до 9 веч. Удобные. Удобной аверс. Кондратьевский пер., 8 Ико-дева. 187

Д-р Я. И. БЕРИЕВ венерическ., мочеполл., сифилис, кожные. Утр. 8—12, веч. 6—8. Для женщин отдельн. вход. Ц. Ивановский пер., 4 Нанесов. гост. „Европа" (б. „Пой" 1794 10-3

Сотрудники Лимонаного завода скорбят о смерти сослуживца ВАГАНА ДАВИДЯНА. Вынос тела из кв.—Свердловская, 12 28 марта в 5 ч. веч. 1817

Василий Мансков с сыновьями Георгием, Александром, Константином, Михаилом, дочери Екатерина, Ксения, Нина невестки Агния, Тамара, Елена, зять А. Филимонов выражают о смерти жены матери, свекрови и тещи Марии Алексеевны Ивановой. Гражд. панихида сегодня, 29 марта, в 6 ч., на кв.—Тушинский пер., 11.

Жена Мария Ивановна с сыном Эдуардом Михайловичем и тещей Марией Алексеевной Богатуровой извещают о смерти Михаила Герасимовича Кафиева. Похороны на Ново-Вединском кладбище сегодня, 29 марта, в 5 ч. веч. 18 9

Скоп. ал... Ишханов Александр Азарапетович Ишханов, о чем извещает брат Храстофор. Гражд. панихида сегодня, 29 марта в 7 ч. веч. Вынос тела 29 марта, в 5 ч. дня на кв.—Архивный пер., 13 на Хедиджановское кладбище. 181

Екатерина Герасимовна Ишханова с детьми Николаем, Ивановой и Фефеней и зятем Б. А. Гулиевым извещают о смерти мужа и отца Ишханова, Александра Азарапетовича. Гражд. панихида сегодня, 28 марта в 7 ч. веч. Вынос тела 29 марта, в 5 ч. дня, из кв.—Архивный пер., 13, на Хедиджановское кладбище. 181

СТРОЙУЧ ЗАКЖЕЛДОРСТРОЯ предлагает госучреждениям: ковры, замки, гвозди, сапожные, болты, заклепки, пуговицы, нитки и разные другие вещи. Адрес: Дидубийская ул., 21. 1915 2—1

НАХТОРГ приглашает на работу в Нахичевань на Аракс экономист - плановика, заместителя главного бухгалтера, отв. исполнителя по промтоварам. Об условиях спроситься в секторе кадров Зак. управления госторговли Наркомснаба ЗСФСР. Без справок об судимости от прежней работы заявления не будут рассматриваться. Адрес ул. Агарбекова, 48.