Пролетарии всех стран, соединяйтесь

ЗАРЯ ВОСТОКА

ОРГАН ЗАККРАЙКОМА ВКП(б) и ЦИК ЗСФСР

АПРЕЛЬ 9 1933 года ВОСКРЕСЕНЬЕ № 82 (2893) Год издания 11-й

СЕГОДНЯ В НОМЕРЕ:

К ПЛЕНУМУ ЗАККРАЙКОМА И ЗККК ВКП (б). — Сменная полоса «Бакинского рабочего» (3 стр.).

Оперативная сводка с фронта борьбы за нефть (1 стр.).

ПРОВЕРИТЬ ГОТОВНОСТЬ КАЖДОГО РАЙОНА К СЕВУ ХЛОПКА (1 стр.).

ОЧЕРК Е. РЕЗНИКОВА — «Сегодняшний день одной колхозной ячейки» (2 стр.).

Сегодня открывается партийно-техническая конференция РЗ имени Сталина (4 стр.).

БОРЬБА ЗА ФИНПЛАН—БОРЬБА ЗА НАРОДНО - ХОЗЯЙСТВЕННЫЙ ПЛАН 1933 ГОДА (2 стр.).

АНГЛИЯ.
Палата общин приняла законопроект о запрещении импорта советских товаров.

ГЕРМАНИЯ.
Углубление экономического кризиса.

СТАТЬИ: ПЕРЕДОВАЯ — «Селькоры, в бой за образцовый сев!» Г. АСРИЕВ — «Там где нет борьбы с прогулами—нет большевистской борьбы за план» (2 стр.).

Селькоры, в бой за образцовый сев!

Пятьсот тысяч стенных газет выходят сейчас в СССР. Громадное число из них — в совхозах, МТС и колхозах. Эта цифра — яркий показатель одного из крупнейших завоеваний первой пятилетки в области культурной революции на селе. В ожесточенной классовой борьбе с кулачеством, со всеми врагами колхозного движения росла, множилась, политически крепла под руководством партии выросшая сейчас в миллионы бойцов большевистского печатного слова армия селькоров. Она показала многие образцы агитационной работы печати, организующей роли, оперативности и творческой инициативы на всех участках социалистической перестройки сельского хозяйства.

Говоря о заслугах нашей печати и селькоров в борьбе за колхозный строй, мы должны подчеркнуть и ее недочеты. Основной из них — крайне медленное перестраивание ряда районных и низовых деревенских газет применительно к новой обстановке в деревне, к новым задачам колхозного строительства, к новой тактике классового врага.

Развернувшаяся посевная кампания в Закавказье, к которой должно быть приковано все внимание районной и низовой печати, проходит далеко не при том ее участии, какого партия требует от каждой районной, совхозной и колхозной сельской газеты.

Примеры безоперативности дают газеты Сальянского, Геокчайского и Карадонлинского районов в таком отнюдь немаловажном для Закавказья вопросе, как подготовка к севу египетского хлопка. Эти газеты вспоминают об «египтянах» от случая к случаю. Заметки селькоров о борьбе кулачества против внедрения египетского хлопка, об обмене опытом выращивания его, популяризации специальных льгот колхозникам и единоличникам, засевающим его, — редкие гости на страницах печати этих районов.

Боевая задача районных парторганизаций, районной и низовой деревенской печати, в особенности газет совхозов и МТС, мобилизовать десятки тысяч селькоров Закавказья на борьбу за большевистское проведение сева, против кулачества, против лодырей, против шкурников, рвачей.

Селькоры — это передовые представители колхозного актива. Это передовые колхозники - ударники, бригадиры. Это те, кто призван беречь, как зеницу ока, общественное добро, заботиться каждодневно об укреплении колхозного строя.

Армия селькоров должна помочь партийным организациям еще крепче связаться с колхозным активом, еще шире развернуть борьбу за укрепление трудовой дисциплины, с религиозно-бытовыми предрассудками, на которых спекулирует еще, особенно в хлопковых районах, кулачество, за изгнание из колхозов кулаков и их последышей, за искоренение тунеядства и разгильдяйства, за выкорчевывание всех проявлений небрежливого отношения к колхозной собственности.

Делать районные газеты, газеты совхозов, МТС и колхозов с помощью этого актива путем самого активного сотрудничества в них лучших трактористов, бригадиров, заведующих хозяйством, учетчиков, колхозников - ударников, широко открыть газетные полосы для их писем, для обмена опытом— так надо ставить вопрос о большевистской массовости, о большевистской действенности районной и низовой газеты.

Между тем, у нас мало еще газет, усвоивших это по-настоящему. В результате казахская районная газета проспала безобразия, творившиеся на Акстафинской МТС, — неподготовленность ее к посевной. В результате слабой связи с селькорами и колхозным активом нахичеванская газета в самый горячий период ремонта оросительной системы почти молчит о воде, о состоянии каналов, не замечает подрывной работы кулачества на этом важнейшем участке сельского хозяйства.

Селькоры должны с помощью партийных организаций и печати стать в передовые ряды бойцов за успех первой весны второй пятилетки, за превращение всех колхозов в большевистские, за упорную пропаганду идей коллективизации среди трудящихся единоличников — завтрашних колхозников, за превращение всех колхозников в сознательных строителей социализма.

Селькоры-ударники это — лучшие люди колхозной деревни. Они представляют громадную силу в борьбе за дальнейшее укрепление колхозов, за железную трудовую дисциплину в колхозах, за скорейшую реализацию во всех без исключения колхозах обращения исторического с'езда колхозников-ударников, за осуществление лозунга тов. Сталина — сделать всех колхозников зажиточными.

Ударничество в печати, слабо еще развитое в совхозах, МТС и колхозах, дальнейшее развертывание большевистской самокритики, как действеннейшего метода воспитания масс, мобилизация их на борьбу за генеральную линию партии, за преодоление всех трудностей, за выполнение директив партии — вот важнейшее оружие печати в борьбе за успех сева, за под'ем урожайности.

Большевистская критика должна быть действенной. Критика селькорами недочетов колхозного строительства, работы на различных участках посевной должна обязательно сопровождаться личным примером селькора, личным показом того, как надо бороться с недочетами, личной помощью по исправлению их политотделам совхозов и МТС, колхозам, колхозным бригадам.

Не верхоглядничать, а глубоко прощупывать каждый участок работы, уметь за мелочами находить главное, уметь конкретно, просто, толково указать на причины прорывов, показать конкретно, как их ликвидировать, показывать лучшие образцы работы — вот как селькор должен подходить к выполнению возложенных на него задач.

«Нам нужна такая самокритика, которая поднимает культуру рабочего класса, развивает его боевой дух, укрепляет его веру в победу, умножает его силы и помогает ему стать подлинным хозяином страны». (Сталин).

Печать должна обеспечить через организации, прокуратуру и следственные органы не только эффективность селькоровских заметок, но и самую активную защиту селькоров от преследования со стороны кулачества, разоблачаемых бюрократов, лодырей и расхитителей общественной собственности.

Политически воспитывая и закаляя селькоров в духе ленинских традиций большевистской печати, неослабно руководя ими, помогая очистить их ряды от классово - чуждых элементов, партийные организации и печать обеспечат выполнение ударниками печати всех участках социалистического строительства в деревне директив партии и правительства. В этой воспитательной работе огромную роль обязаны сыграть через свои газеты политотделы совхозов и МТС, как важнейшие центры работы по политическому и хозяйственно - организационному укреплению колхозов, за успех сева, за под'ем урожайности. Близится сев хлопка. Дорог каждый час. Каждый день, каждый час решает сейчас победу весны, победу урожая.

Печать обязана взять под бдительное, оперативное наблюдение ход посевной.

Сосредоточить внимание селькоров на решающих звеньях сева, конкретно, настойчиво бороться за них.

Направить всю силу селькоровского обличения против кулачества, против его агентуры — правого оппортунизма, как главной опасности, против «левацких» заскоков, против примиренчества к уклонам, против всех врагов социалистического строительства, за генеральную линию партии, ее ленинскую национальную политику.

Крепче связаться с колхозным активом, со всей массой трудовых единоличников.

Добиваться с большевистским упорством действенности селькоровских заметок, доводить до конца каждое начатое дело, шире показывать лучшие образцы работы лучших совхозов, МТС, колхозов, бригад и колхозников - ударников, организовать этим показом массы на образцовое проведение посевной. Печать и селькоры должны помочь партийным организациям обеспечить в борьбе за качество пахоты и сева дальнейшее укрепление колхозного строя, выполнение указаний вождя партии тов. Сталина — превратить все колхозы в большевистские, всех колхозников — в зажиточных.

Селькоры-ударники печати, выше революционную бдительность!

Встретим день печати 5 мая новыми и новыми победами большевистской оперативности в борьбе за превращение Закавказья во вторую мощную хлопковую базу СССР, за чай, за табак, за укрепление колхозов!

ОБ'ЕДИНЕННЫЙ ПЛЕНУМ

ЗАККРАЙКОМА И ЗАК. КОНТРОЛЬНОЙ КОМИССИИ ВКП(б) СОЗЫВАЕТСЯ 10 АПРЕЛЯ С/Г.

Секретарь ЗКК ВКП(б) Л. БЕРИЯ.

Проверить готовность каждого района к севу хлопка

За качество подготовки, за укрепление колхозов, за усиление революционной бдительности в борьбе с новыми маневрами остатков кулачества

Очистить колхозы от кулаков и вредителей

(Доллярский район)

Слабость классовой бдительности привела к тому, что кулацкие и антисоветские элементы пролезли в ряд колхозов Доллярского района. Например, в колхоз им. Ага Султанова пролезли Салман Иса-оглы — бывший член муссаватского парламента, Микаил Ибрагим — кулак-бек, Кара Амир Астап-оглы — кулак, Магомед Али Азиз - оглы — сын кулака, вредитель, Заман Иса - оглы — бывший торговец и владелец кягризов и др.

В результате массово - разъяснительной работы, развернутой Доллярской МТС, все эти кулаки выявлены и исключены из колхоза общим собранием колхозников.

Классовый враг проник также и в аппарат МТС и вел здесь подрывную работу. Бухгалтер МТС — бывший кулак Калабухов — всячески задерживал составление платежных ведомостей, выдачу справок трактористам и вел вредительскую работу.

Вредители и саботажники оказались и в мастерских по ремонту тракторного парка. Прорыв в ремонте тракторов и ряд фактов вредительства являются лучшим доказательством этому.

Трактор, только что вышедший из ремонта, снова выбыл из строя. На замечание слесаря Лазина о том, что коленчатый вал имеет искривление, механик Степан отвечает: «Ничего, пойдет».

Возмутительные безобразия вскрыты также в колхозе «Шарк» Доллар-джирдаханского сельсовета. В то время, когда колхоз нуждался в хлебе, правление колхоза передало кулаку Али Садых-оглы 34 пуда колхозной пшеницы и продало частнику пекарю Гейдару пшеницу. Председатель колхоза Кафар привел в колхоз двух своих волов, которых и содержал за счет кормов колхоза.

Член правления колхоза Микаил заставлял четырех колхозников работать в его собственном хозяйстве, записав трудодни за счет колхоза. Во время озимого сева бригадир Гамбар Караоглы, вместо того чтобы посеять на гектар 10 пудов пшеницы, сеял только 5 пудов.

Колхозный скот и лошади, вследствие преступного ухода бригадиров Усейнова Али-оглы и Амир Астапа, были доведены до истощения, в то время как скот членов правления колхоза Гасана Дамира - оглы, Микаила и счетовода Аббаса содержался за счет колхозной кормовой базы.

Все эти вредительские факты разоблачены политотделом Шамхорской МТС. Вредители и кулаки преданы суду.

Тертерский скуппункт срывает сев хлопка

АГДАМ. (Соб. кор.). Восемь тысяч гект. хлопковых посевов Бардинского района обслуживает Тертерская МТС. Несмотря на то, что Евлахский завод полностью получил хлопковые семена, Тертерский скуппункт нарушил правила раздачи семян и в результате отсутствия большевистского контроля за раздачей семян, подрайон не обеспечен семенами и стоит перед угрозой частичного срыва своевременного сева. Раздачу семян скуппункт обязан был начать 30 марта и закончить 5 апреля. Однако, скуппункт самовольно приступил к выдаче семян досрочно, за месяц. Раздача шла халатно, без контроля сельсоветов, без отбирания сохранных расписок от колхозов и единоличников. По данным политотдела МТС в первую очередь семена получили ближайшие, иногда засоренные кулацким охвостьем колхозы, многие же отдельные колхозы не получили семян до сих пор.

Бесконтрольность и безответственность привели к расхищению семян посещиками, в ряде колхозов, еще невыверенных и засоренных чуждыми элементами, построенных по тейфовому признаку (Сильян, Уруут, Чирахлинский и др.) половина семян скормлена скоту, частично вредительски, вместо промывки, подвергнута кипячению и потеряла свои селекционные свойства. Помимо всего этого более 90 тонн семян не переброшено из Евлаха и из-за разлива реки Тертер и перерыва сообщения, грозит опозданием к севу.

В результате халатности Тертерского скуппункта, высланные с Евлахского завода вместе с семенами спецификации с указаниями — какие семена, где и в каких условиях сеять — скуппунктом утеряны.

ШАВАДЗЕ.

Усилить подготовку к пахоте в Армении

ЭРИВАНЬ. (По телефону). В ближайшие дни в хлопковых районах можно будет начать пахоту хлопковых полей. Однако, не все МТС хлопковых районов и колхозы, ими обслуживаемые, полностью готовы к началу пахоты.

Колхозы Курдукулинского — решающего — хлопкового района ремонт с.-х. машин выполнили всего на 97,6 проц. Значительно лучше обстоит дело в Сардарабаде: тракторный парк МТС отремонтирован на 100 проц. Давалинская МТС также выполнила план, Улухаклинская МТС ремонт тракторов выполнила на 98 проц.

Совершенно недопустимо положение в Вагаршапатской МТС, обслуживающей исключительно хлопковые колхозы: тракторный парк готов к пахоте лишь на 95.1 проц., а с.-х. орудия только на 79,6 проц.

Армтракторцентр об'ясняет невыполнение плана ремонта тракторов и проч. с.-х. инвентаря отсутствием на местах достаточного количества запчастей. До настоящего времени в Эривань не посланы грузовые машины, необходимые для оборудования на них полевых походных ремонтных мастерских. Тракторцентром не отпущены также необходимые средства для оплаты шоферов, мобилизованных союзом для работы в полевых мастерских. Между тем, работа таких мастерских значительно ускорила бы ремонт тракторного парка.

Ход контрактации хлопка

По данным Уполкомзаг СНК ЗСФСР на 3 апреля ПЛАН КОНТРАКТАЦИИ ХЛОПКОВЫХ ПОСЕВОВ В ЗСФСР выполнен в продукции на 100,8 проц. из коих по АССР —на 101,1 проц., по ССРА—на 97,3 и по ССРГ—на 102,6 проц. (ЗТА).

В Армении всего к первому апреля законтрактовано 14,243 тонны хлопка-сырца или 97,3 проц. плана.

Колхозами контрактация выполнена на 109,2.

ПРОДОЛЖАЕТ ОТСТАВАТЬ ЕДИНОЛИЧНЫЙ СЕКТОР, где план контрактации выполнен всего на 82,4 проц.

ДАЧА ТВЕРДЫХ ЗАДАНИЙ КУЛАКАМ НА ПОСЕВ И СДАЧУ ХЛОПКА ПРОХОДИТ КРАЙНЕ МЕДЛЕННО. Особенно отстает Вагаршапатский район.

Ширакский зерносовхоз досрочно закончил сев

ЦИТЕЛИ-ЦХАРО. (Молния). Ширакский зерносовхоз к 7 апреля вспахал 5.126 га, засеял 5.022 га, ячменя и овса. План сева выполнен на три дня раньше срока. Сверх плана засеяно 22 га.

Директор совхоза ГЕОРГАДЗЕ.
Секретарь парткома КВАНТАЛИАНИ.

Расхитители социалистического имущества в Шарурской МТС

В мастерской Шарурской МТС разоблачены расхитители социалистического имущества, главным образом тракторных запасных частей. Слесарь Ахтиович занялся «реализацией» ворованных частей. В квартире тракториста Бабаева во время обыска найдено около 36 различных частей тракторов, инструментов. Из-за недостатка инструментов в мастерской в работе были немалые простои. Все эти факты проходили мимо внимания директора МТС Мартиросова и секретаря партячейки Мамедова Аббаса.

С 25 по 30 марта в Шарурском районе проводится пятидневка проверки готовности к севу. М. А.

Уджарский хлопкозавод. Колхозники колхоза сел. Шахлы за получением хлопковых семян. 15 апреля колхоз выходит на сев

Нормы высева хлопчатника

Закнаркомзем установил на 1933 год следующие нормы высева хлопчатника, выработанные республиканскими посевкомами:

АЗЕРБАЙДЖАН: по египетским сортам, при всхожести не ниже 75 проц. норма высева на один га устанавливается в 42 кгр. Для наиболее ценного египетского сорта — фуади—норма высева устанавливается в 50 кгр на га. Резервный фонд на каждый га устанавливается в 5 кгр. По американским сортам при всхожести не ниже 75 проц. норма высева устанавливается в 50 кгр. Резервный фонд на каждый га — 8 кгр.

ГРУЗИЯ — при всхожести семян от 75 проц. и выше — 50 кгр на га, при резервном фонде в 5 кгр. Для семян со всхожестью от 74 проц. норма высева устанавливается в 55 кгр. В случае высева семян со всхожестью от 70 до 74 проц. за норму принимается 65 кгр на га. Общий резервный фонд — 5 кгр на га.

АРМЕНИЯ — со всхожестью семян в 75 проц. и выше — 55 кгр на га, а со всхожестью 70 — 74 проц.— 65 кгр, при резервном фонде в 5 кгр на каждый га посева (ЗТА).

Гянджинские колхозники обещают дать с гектара 15 центнеров хлопка

ГЯНДЖА, 7. апреля (ЗТА). Первые дни апреля по всему району ознаменовались пробными выездами колхозов на поля и проверкой их готовности к севу. Пробные выезды колхозов показали, что Гянджинский район в основном готов к севу.

Во время пробных выходов целый ряд колхозов приняли на себя конкретные обязательства и вызвали соседние колхозы на соревнование. Колхоз «Социализм» обязался бороться за 15 центнеров хлопка с га вместо плановых 11 и вызвал на соцсоревнование Саркярский и Зиатлинский колхозы. Колхозы Карабаглярского сельсовета «Енилик», «Мубариз» и им. Калинина, засевающие 520 га хлопка, вызвали друг друга на соцсоревнование по лучшему проведению высококачественного сева и сжатию его сроков. Колхозы Зазалинского сельсовета им. Ленина, «Крызы орду», «Карл Маркс» и им. Азизбекова, показавшие лучшие образцы правильного ухода за рабочим скотом, вызвали друг друга на соцсоревнование по лучшей организации труда в колхозах.

Вызов принят

Постановление Наркомзема ЗСФСР

Заслушав обращение Средне-Азиатской конференции передовых колхозников и научных работников хлопковых районов, Закнаркомзем принимает вызов Ср. Азии на лучшее проведение сева хлопчатника первой большевистской весны 2-ой пятилетки.

1. Закнаркомзем предлагает НКЗемам и Тракторцентрам республик немедленно обсудить это обращение в центре и в райЗО, совхозам МТС совместно с хлопкоробами и агротехперсоналом и подробно проработать под лозунгами:

а) за организационно - хозяйственное и политическое укрепление колхозов и непримиримую борьбу с кулачеством, его подрывной работой, саботажем и вредительством в сельском хозяйстве;

б) за укрепление основного звена колхозного производства — постоянных производственных бригад;

в) за большевистскую подготовленность и борьбу за качество проведения сева хлопчатника весной 1933 года и получение высокого урожая хлопка;

г) за полное и своевременное проведение сева на площади в 235 тыс. га, за выполнение и перевыполнение плана сдачи хлопка сырца в 152 т. тонн (без натуроплаты МТС).

2. Обязать Зак. ВАСХНИЛ проработать это обращение в с.-х. научных учреждениях Закавказья и вовлечь всех научных работников в практическую помощь колхозам в борьбе за высокий урожай хлопка.

3. Согласиться с предложением конференции о приглашении в качестве арбитра между Ср. Азией и ЗСФСР в деле лучшего выполнения сталинских путевок по хлопку — газет «Известия ЦИК СССР» и «Соц. Земледелие».

4. Просить редакцию «Зари Востока» широко освещать эту работу и организовать рейд-проверку готовности к севу хлопковых районов и перекличку как отдельных районов, так и колхозов на лучшее проведение сева хлопчатника, привлекая к этому делу республиканскую и районную печать.

Народный комиссар земледелия ЗСФСР БУНИАТ-ЗАДЕ.

Немедленно завершить подготовительные работы к севу

Бюро ЦК КП (б) Армении, рассмотрев вопрос об отставании ряда районов в подготовке к севу, вынесло постановление, в котором отмечается, что, несмотря на продление (в виду климатических условий) подготовительного периода к весенней кампании, ряд районов еще не завершил подготовительных работ.

Несмотря на полную обеспеченность колхозов семенами зерновых культур (в результате ссыпки семфондов и оказанной государством семенной помощи), почти полное выполнение плана сбора страховых фондов (на 1 апреля — 98.6 проц. плана) и наличие всех «об'ективных условий для своевременной реализации заданий» по очистке и протравливанию семян, партийные организации районов, за исключением Степанаванского и Камарлинского, все еще не добились выполнения указанных заданий. ЦК категорически требует от всех райпарторганизаций безусловного и полного выполнения до 10 апреля планов очистки и сухого протравливания семян и предлагает снимать с работы и привлечь к суровой ответственности виновных в злостном срыве этих важнейших мероприятий партии, направленных на повышение урожайности.

Наряду с выполнением по Армении утвержденного общего плана ремонта сел.-хоз. машин и орудий, ЦК отмечает значительное невыполнение планов ремонта основных сельхозмашин и орудий в следующих районах: Абаране, Аллаверды, Вагаршапате, Агбабе, Кешишкенде, Мартуни, Порбалязете, Пашалу, Веди, Курдукули и Басаргечаре и категорически предлагает райкомам партии указанных районов полностью закончить 10 апреля ремонт сел.-хоз. машин и орудий.

ЦК отмечает, что, несмотря на категорические требования ЦК ВКП(б) Заккрайкома ВКП (б) и ЦК Армении всемерного усиления работы среди единоличников, в большинстве районов работа среди трудящихся единоличных хозяйств все еще находится в неудовлетворительном состоянии, в результате чего показатели подготовки к севу по единоличному сектору значительно отстают от средних порайонных показателей.

Бюро ЦК предлагает всем партийным, советским и хозяйственным организациям районов к 10 апреля закончить работу по вывозу навоза на поля, очистке водной сети и ремонту мостов и дорог.

На 5-10 апреля все райкомы и райисполкомы должны организовать массовые выходы всех колхозников и единоличников на поля для очистки их от сорняков, окончив работу по очистке всех полей к началу вспашки.

ЦК требует от всех райпарторганизаций решительно улучшить организационную и массово - политическую работу среди трудящихся единоличников и обеспечить полное выполнение всех заданий как по количественным, так и по качественным показателям подготовки и проведения весеннего сева по единоличному сектору.

ЦК предупреждает все парторганизации, что в связи с сокращением по климатическим условиям сроков пахоты и сева, весенняя посевкампания текущего года будет протекать в сравнительно более напряженных, чем в прошлые годы, условиях. Поэтому необходимо соблюдать строжайшую дисциплину и взять подлинно боевые темпы на всех участках весенней кампании с тем, чтобы в сравнительно короткие сроки добиться выполнения всех количественных и качественных показателей весеннего сева.

С ФРОНТА БОРЬБЫ ЗА НЕФТЬ

Равняться по передовому промыслу им. Орджоникидзе

7 апреля добыто 38.473 тонны—99,2 проц. плана

БАКУ, (По телефону). 7 апреля всеми промыслами Азнефти добыто 38.473 тонны, на 433 тонны больше чем накануне; суточное задание выполнено на 99,2 проц.

Наиболее успешно работает промысел имени ОРДЖОНИКИДЗЕ, один из инициаторов соцсоревнования промыслов Азнефти на лучшую встречу пленума ЗКК ВКП (б). 7 апреля промысел дал 10.805 тонн на 65 тонн больше предыдущего дня, выполнив суточную программу на 102,9 проц.

Основное условие соревнования — 100 - процентное выполнение дневного плана добычи, — выполняется промыслом им. Орджоникидзе действительно по - боевому. За 7 дней апреля промысел добыл 74.985 тонн, выполнив семидневное задание на 102 процента.

Продолжают держаться на высоком уровне добычи эксплоатационные цехи промысла им. Орджоникидзе: 7 апреля первый цех выполнил свою программу на 109 проц., а второй — на 100,5 проц.

Суточная добыча Сталинского промысла держится последние два дня на уровне программного задания. 7 апреля СТАЛИНСКИЙ промысел добыл 11.014 тонн, выполнив суточное задание на 100,1 проц. Бухта Ильича работает хорошо, но имеет все возможности работать еще лучше. 7 апреля Бухта Ильича добыла 7.912 тонн, или 100,2 проц.

Значительно повышенная апрельская программа нефтедобычи успешно выполняется Бухтой Ильича даже при наличии огромного фонда простаивающих скважин (свыше 300). Кривая добычи подымется еще выше, если простои буровых будут сведены к минимуму, а затем и полностью ликвидированы.

Из решающих промыслов Азнефти, включившихся в соцсоревнование на лучшую встречу пленума Закрайкома, хуже всех работает ЛЕНИНСКИЙ промысел, который 7 апреля добыл 9.173 тонны или 96,6 проц.

Условия соревнования требуют от Ленинского промысла боевой, подъемного

ПРОМЫСЛА	СУТОЧНОЕ ЗАДАНИЕ	ДОБЫТО ТОНН	ПРОЦ. ВЫП-
Орджоникидзе	10.500	10.805	102,9
Сталинский	11.000	11.014	100,1
Ленинский	9.500	9.073	96,6
Кара-Чухур	2.650	2.550	96,2
Остров Артема	1.700	1.746	102,7
Кировский	1.520	1.415	93,1
им. Молотова	1.850	1.700	91,1
Нефте-Чала	80	70	87,5

* * *

за скорейший пуск в эксплоатацию простаивающих скважин. Большая ответственность за выполнение плана Ленинского промысла ложится на второй решающий цех. 7 апреля второй цех Ленинского промысла выполнил суточное задание всего на 94,1 проц. Треугольник второго цеха обязался пленуму ЗКК пустить в эксплоатацию старые буровые номера: 350, 351, 327, 305 и 204, обещающие высокий дебит.

До сих пор, несмотря на то, что до открытия пленума осталось 2 дня, эти буровые в ход не пущены. Декларативные заверения, за которыми не следуют конкретные дела, бакинская парторганизация не потерпит. Это должны учесть руководители второго цеха.

Из решающих промыслов промысел им. Орджоникидзе является первым кандидатом на почетное место в соцсоревновании на победу.

Продолжают наростать темпы добычи на ОСТРОВЕ АРТЕМА 7 апреля Остров Артема добыл 1.746 тонн, на 35 тонн больше чем накануне, выполнив суточное задание на 102,7 проц.

8 И 9 АПРЕЛЯ НА ОСТРОВЕ ПУСКАЮТСЯ В ХОД ДВЕ ВЫСОКОДЕБИТНЫЕ БУРОВЫЕ, 10 — ЕЩЕ ОДНА БУРОВАЯ. За 7 дней апреля Остров Артема выполнил программу по добыче на 98,9 проц.

КАРА-ЧУХУР в продолжение нескольких дней держится на уровне 96,2 проц., давая ежедневно 2.550 тонн. У молодого социалистического промысла Кара-Чухур имеются сейчас все возможности для быстрого и решительного под'ема нефтедобычи.

Основная задача коммунистов Кара-Чухура — наладить в скважинах регулярную эффективную эксплоатацию и, что самое главное, ускорить пуск простаивающих и новых буровых.

БАКУ. Ленинский район. Механический завод «Бакинский рабочий» Тов. Карапетов—ударник, начальник слесарно-сборочного цеха, несколько раз премирован, член партии, имеет 33-летний производственный стаж

КИРОВСКИЙ промысел 7 апреля добыл 1.415 тонн или 93,1 проц. Основное зло Кировского промысла — аварии. С начала месяца на Кировском промысле «зарегистрировано» свыше 10 серьезных аварий в буровых. На промысле не ведется серьезной борьбы с авариями. Рычаги массовой политической работы не приведены в действие, не направлены на борьбу с авариями.

МОЛОТОВСКИЙ промысел добыл 7 апреля 1.700 тонн, на 200 тонн больше предыдущего дня, выполнив суточное задание на 91,9 проц.

После ликвидации пробки снова начала фонтанировать буровая № 18 в Локбатане, дебит которой продолжает с каждым часом увеличиваться.

Промысел НЕФТЕЧАЛА в продолжение полутора месяца добывает ежедневно 70 тонн, выполняя 87,5 проц. суточного задания.

С НАЧАЛА МЕСЯЦА ВСЕМИ ПРОМЫСЛАМИ АЗНЕФТИ ДОБЫТО 256.319 ТОНН. СЕМИДНЕВНОЕ ЗАДАНИЕ ПО ДОБЫЧЕ ВЫПОЛНЕНО НА 98,1 ПРОЦ.

Как у вас работает нормировщик, табельщик, раздатчик?

На тифлисской мебельной фабрике имени тов. Молотова оппортунистически недооценивают технормирование и табельный учет.

В машинном цехе установлена норма заплики в день на одного рабочего 222 ножек для обеденных столов, а фактически эту норму можно довести до 646 штук.

Норма на запил потемок установлена в 2100 штук в день против фактической возможности 5250 штук. Норма на выработку царг для обеденных столов установлена 1260 штук в день против фактической возможности 2100 штук и т. д.

То, что нормы преуменьшены доказывает работа передовых ударников, в частности тов. Барсегова, который систематически перевыполняет норму заплики ножек и т. д.

Где корень существования заниженных норм?

Он заключается в оппортунистической недооценке, пренебрежении технормированием, о чем лучше всего свидетельствует отношение к технормированию со стороны... старшего нормировщика завода тов. Амасович.

Тов. Амасович считает, что нельзя установить правильные нормы, так как рабочие при хронометраже не дают реальных показателей выработки—стараясь показать заниженные нормы.

Это заявление, неверно рисующее отношение передовых рабочих к установлению правильных норм, проливает истинный свет на причины существования заниженных норм.

Важнейшим участком борьбы за выполнение производственных планов является **табельный учет**. От правильной постановки учета и добросовестной работы табельщика во многом зависит выполнение плана.

На мебельной фабрике плохо и на этом участке работы. Перед нами учетчица сборного цеха тов. Шухова, которая как и все учетчицы должна каждый день сообщать общефабричной табельщице о явке на работу рабочих данного цеха. Тов. Шухова этого не делает и дает совершенно неправильные сведения. Так, например, 3 февраля не явились на работу т.т. **Галустова А., Эбрагимов Н. и Третьяков Е.** Тов. Эбрагимов не явился вторично на работу 7-го февраля. Такие же факты имели место в **марте и в апреле**, а тов. Шухова в своем рапорте о прогульщиках и лодырях сообщает как о явившихся на работу.

Здесь же не лишнее привести и такой факт: **4-5-7 апреля** не вышел на работу рабочий **Патротис К.** Об этом было хорошо известно табельщице тов. **Бердзгок М.** Однако она не сочла нужным своевременно поставить в известность администрацию о том, что Петротис 3 дня прогуливает по неизвестной причине.

* * *

Технормирование, табельный учет — эти по виду незаметные участки работы, на самом деле имеют колоссальное значение. Нормировщик, табельщик, неправильно определяющие нормы, неверно ведущие учет явившихся на работу тем самым содействуют классовому врагу в его подрывной работе, направленной против интересов социалистической промышленности. Сюда в эти «командные щели», как и во все щели, стараются проникнуть классово - враждебные элементы для того, чтобы, окопавшись здесь на незаметных должностях, лучше вредить нам. Именно отсюда на многих предприятиях классово - враждебные элементы наносят удар нашей борьбе за технормирование, за железную трудовую дисциплину.

На участках технормирования и табельного учета должны работать проверенные, передовые люди рабочего класса. Только в этом случае возможно осуществить действительно большевистскую борьбу за план.

РОБ.

Там, где нет борьбы с прогулами, нет большевистской борьбы за план

По ряду предприятий хозяйственное, партийное и профсоюзное руководство ослабило борьбу с прогулами, вместо того, чтобы внести коренное улучшение в работу на этом ответственном участке.

На ряде предприятий учет прогулов по неуважительным причинам поставлен крайне неудовлетворительно, все больше имеют место случаи, когда прогульщики скрывают истинные причины прогула, прячутся за бюллетени.

В этих условиях работа партийных ячеек и профсоюзных организаций по борьбе с прогулами особенно ответственна.

«ВСЕ ЦИФРЫ В ЦЕХКОМЕ»...

По тифлисскому трамваю в январе было уволено за прогулы 116 человек, в феврале—53 и в марте—87. За эти же месяцы по уважительным причинам было сделано прогулов соответственно 290, 314, 317.

Таким образом цифры свидетельствуют о том, что прогулы по неуважительным причинам в марте превысили февральскую цифру, а по уважительным причинам все время увеличиваются.

Возьмем один участок работы тифлисского трамвая—службу движения. Здесь в январе было уволено за прогулы 79 человек, в феврале—69 и в марте—79. За эти же месяцы по уважительным причинам было сделано прогулов соответственно 206, 230, 218.

Значит и здесь прогулы в марте по неуважительным и по уважительным причинам превысили в первом случае февральскую цифру и во втором—январскую.

Как же борется партийная ячейка с прогулами? Что сделали руководители цеховой и сменных ячеек службы движения для того, чтобы ликвидировать навсегда прогулы?

Очень мало. Прежде всего ни секретарь цеховой ячейки, тов. **Зейнашвили**, ни секретари сменных ячеек, в частности, тов. **Кокулашвили** не знают сколько рабочих всего работало в каждом месяце первого квартала в их цехе или смене. Они не знают сколько прогулов совершено всеми рабочими по месяцам в их цехе или смене.

Особенно плохо обстоит дело у секретаря сменной ячейки Кокулашвили. Правда он работает секретарем сменной ячейки всего 15 дней. Но разве это может служить оправданием того, что тов. Кокулашвили не знает сколько было прогулов за первую шестидневку апреля. В апреле ведь он был секретарем, а не кто-либо иной.

Знают ли в партийных ячейках кто из членов партии прогулял за первый квартал? Знают, но плохо. Секретарь цеховой ячейки службы движения говорит, что в первом квартале прогуляли 12 коммунистов. А по сведениям отдела кадров трамвая, который ведет учет прогулов и увольнений по всему трамваю, прогуляли всего 5 коммунистов. По сведениям ячейки, каждый месяц первого квартала на работу не выходило по 4 коммуниста. А по сведениям отдела кадров, в январе прогуляли 4 коммуниста, в феврале—ни одного и в марте—1.

Понятно, что при таком состоянии учета прогулов по цеху, когда секретари ячеек на вопрос сколько всего рабочих прогуляли в таком то месяце, отвечают «все цифры в цехкоме» о правильной большевистской борьбе с прогулами речи быть не может.

И цифры лучше всего говорят о том, что в службе движения большевистской борьбы с прогулами нет.

КРИВАЯ ПРОГУЛОВ ИДЕТ ВВЕРХ.

Еще хуже обстоит дело на суконной фабрике, в ткацком цехе.

В феврале месяце в ткацком цехе была бригада Закрайкома ВКП (б). Бригада подняла вопрос о борьбе с прогулами. Взялась за выяснение того как борется партийная ячейка с прогулами, какие меры она принимает. Вот по это время в партийной ячейке у секретаря тов. Арутюновой и есть цифры, характеризующие прогулы по цеху. После второй декады февраля у тов. Арутюновой цифр нет. В каком состоянии находятся прогулы—уменьшились ли они или увеличились, она точно сказать не может.

А надо было бы, чтобы секретарь ячейки ткацкого цеха тов. Арутюнова знала эти цифры, не прибегая в критическую минуту к помощи учетного стола, так как эти цифры внушают тревогу.

В январе по цеху было 9 прогулов, в феврале—8 и в марте—16. Цеховая администрация всех этих прогульщиков представила к увольнению. За эти же месяцы по уважительным причинам было прогулено следующее количество человеко-дней —100 36 и 309 (в марте в число прогулов по уважительным причинам входят прогулы и по невыясненным причинам).

Эти цифры показывают, что партийная ячейка также, как и в службе тяги трамвая, не ведет систематической, повседневной, упорной борьбы с прогулами.

РЕШИТЕЛЬНО УЛУЧШИТЬ РАБОТУ

В обоих ячейках—службы движения трамвая и ткацкого цеха суконной фабрики — совершенно никакого внимания не уделяется тому, что кривая прогулов идет вверх, что прогулы по уважительным причинам растут, особенно в те месяца, когда по неуважительным причинам число прогулов уменьшается.

Ни в одной ячейке ни разу не задались целью проверить насколько верны «уважительные» причины, нет ли такого положения, когда злостные прогульщики, пренебрегающие интересами социалистического производства, просто прячут свое истинное лицо под уважительные причины, под бюллетени.

Это положение должно быть резко изменено и в ячейках, о которых идет речь, и во всех ячейках, где подобные факты незнания состояния борьбы с прогулами, неумение по-большевистски бороться с ними имеют место. Секретарь партийной ячейки обязан изо дня в день знать картину прогулов по его предприятию, следить куда идет кривая прогулов—вверх или вниз — выяснить причины прогулов и наряду с широкой массово - разъяснительной работой среди действительно отсталых слоев рабочих решительно разоблачать попытки утаить прогулы, а то и вовсе их скрыть.

Г. АСРИЕВ.

черная доска

Рост в цехе прогулов по неуважительным причинам

	Январь	Февраль	Март
Ткацкий цех суконной фабрики Секретарь ячейки т. АРУТЮНОВА	79	69	79
Сменная ячейка службы движения тифл. трамвая Секретарь тов. КОКУЛАШВИЛИ	9	8	16

ПО СОВЕТСКОМУ СОЮЗУ

Ход сева по Союзу

МОСКВА, 7 (ЗТА). Северный Кавказ 4 апреля засеял только 57.723 га — на 6,5 га меньше, чем накануне. Всего по краю засеяно 582.696 га, план весеннего сева выполнен на 7,85 проц.

В Нижне-Волжском крае сев проведен на площади 226.508 га. План сверхраннего сева выполнен на 31,8 проц.

Развернулся сев в 47 районах Средней Волги и в Мордовской области. К 6 апреля засеяно 119.240 га. В ряде районов ударное проведение сева вызвало новый прилив единоличников в колхозы.

6 апреля начался массовый сев в большинстве районов ЦЧО и сверхранний сев в Дальне - Восточном крае.

Квартальный план по выработке запасных частей к тракторам перевыполнен

МОСКВА, 7. (ЗТА). Тяжелая промышленность выполнила к 1 апреля квартальное задание по выпуску тракторных запчастей с превышением на 20 проц. По запчастям к тракторам иномарок квартальная программа выполнена на 120,2 проц., к тракторам СТЗ и ХТЗ—на 127,8 проц. и «Фордзон-путиловец»—102 проц. В апреле достигнут резкий сдвиг в выпуске остродефицитных деталей, задание по которым выполнено с превышением.

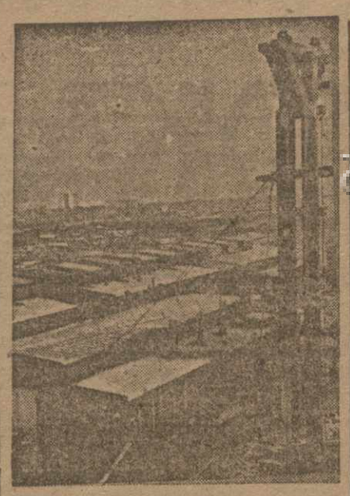

В Ярославском резино-асбестовом комбинате вступил в число действующих предприятий механический завод. На снимке—общий вид механического завода

Выставка „Народное просвещение в СССР" во Франции

МОСКВА, 6. (ЗТА). На-днях в Париже, в помещении педагогического музея министерства просвещения, открыта французским обществом сближения с СССР выставка «Народное просвещение в Сов. союзе», отправленная во Францию всесоюзным обществом культурной связи с заграницей. Выставка пользуется большим успехом. Из Парижа она будет переброшена в другие города Франции.

В Брюсселе на-днях открыта выставка «Женщина и дети СССР».

Судебные органы включаются во всесоюзный месячник реализации изобретений

МОСКВА, 6. (ЗТА). Коллегия Верховного суда СССР, в ближайшем будущем, в Крайсуде, в порядке совещаний при председателям краевых и областных судов и краевым и областным прокурорам осуществить ряд мероприятий в связи с проводимым комитетом по изобретательству при СТО всесоюзным месячником реализации изобретений.

Судебные работники должны непосредственно и через общественный актив (производственно - товарищеские суды и группы содействия прокуратуре) включиться в работу местных бригад и краевых и областных комиссий по проведению месячника. При выявлении (по материалам бригад и комиссий) случаев нарушения законов по изобретательству или фактов волокиты и бюрократизма в реализации полезных изобретений и предложений, прокуратура и судебные органы должны возбуждать против виновных уголовное преследование, обеспечивая окончание следствия в кратчайший срок.

Рассмотрение подобных дел в судебных заседаниях должно проводиться с привлечением широкой общественности в первую очередь с участием самих изобретателей и ИТР.

Борьба за финплан—борьба за народно-хозяйственный план 1933 года

В КРАТЧАЙШИЙ СРОК ПОКРЫТЬ НЕДОБОР ПЕРВОГО КВАРТАЛА

Только 97,7 проц. плана

План мобилизации средств первого квартала в ЗСФСР выполнен на 97,7 проц.; в Грузии — 100,1 проц., в Армении — на 100 проц., в Азербайджане — 94,8 проц.

Наряду с перевыполнением плана по обязательным платежам (107,2 проц) мы имеем значительный недобор по добровольным—только 85,4 проц. плана.

Недовыполнение плана по добровольным платежам нужно отнести исключительно за счет слабой работы сберкассс, не сумевших развернуть массовую работу, улучшить качество обслуживания вкладчиков и займодержателей.

Отдельные районы досрочно выполнили и перевыполнили план мобилизации средств первого квартала (Абхазия, Ахалцихский, Цалкинский, АОНК и др).

В шеренге передовых

План мобилизации средств 1-го квартала Абхазия перевыполнила на **11.5 проц.** Задания перевыполнены по обязательным и добровольным платежам во всех районах Абхазии. В **Гагринском районе по вкладам в сберкассы задание выполнено на 247,7 проц.** и по займам **на 161 проц.** По паям в потребкооперацию **Очемчирский** район выполнил задание на селе — **205 проц.** и по вкладам в сберкассы — **215 проц.**

Равнение на Цалкинский район

Цалкинский район, перевыполнивший план мобилизации средств в 1932 году, не сдает темпов.

На 10 марта, т.-е. за две декады до окончания 1-го квартала в Цалкинском районе план мобилизации средств выполнен на 101,4 проц.

Районный финотдел под повседневным оперативным руководством райкома партии сумел создать крепкий финактив. Правильная расстановка сил, умение увязать, проведение всех очередных хозяйственно-политических кампаний с мобилизацией средств обеспечили досрочное выполнение плана мобилизации средств.

К ответственности за безобразное обслуживание займодержателей

Комсод завода им. Закфедерации в Баку получил из шаумяновской в Баку получил из шаумяновской райсберкассы облигации займа «3-го, решающего» для раздачи рабочим. На каждой облигации было два разных номера.

Комсод завода приостановил раздачу облигаций рабочим и обратился за раз'ясненнем в шаумяновскую райсберкассу.

Не добившись толка, комсод обратился к заместителю начальника бакинского управления сберкассами тов. Николаеву. Через два дня тов. Николаев дал заключение: «Облигации не дефективные их можно раздать рабочим». Предкомсода т. Канаплев роздал рабочим эти облигации.

В очередной тираж на эти облигации выпали выигрыши. Однако, шаумяновская сберкасса отказалась оплачивать выигрыши, ссылаясь на дефективность облигаций. Не помогло и «раз'яснение» зам. начальника бакинского управления сберкассами т. Николаева, так безответственно отнесшегося к рабочим-займодержателям. Облигации оказались дефективными.

Бакинское управление сберкассами, проверив заявление рабочих и комсода завода, отметило бюрократическое отношение руководящих работников бакинской и шаумяновской сберкасс. Об'явлены выговоры **Николаеву, Пальцеву**, начальнику бакуправления т. **Акимову** и другим.

Рабочим, выигравшим по дефективным облигациям, выигрыши были оплачены за счет конкретных виновников, допустивших грубые извращения в деле обслуживания займодержателей.

Опыт передовых районов—отстающим

Ахалцихский район выполнил на 5 дней раньше срока план мобилизации средств 1-го квартала на 132,5 проц.

Непосредственное руководство райкома партии ходом мобилизации средств, обеспечившее широкое развертывание соц. соревнования и ударничества между сельсоветами, ответприкрепленными и бригадами, дало положительные результаты.

По подоходному налогу задание покрыто на 113 проц., промналогу — 100,7 проц., сельхозналогу — 193,9 проц.

Значительного задания добились сберкассы. По вкладам план выполнен на 259,2 проц. и по займу на 111,7 проц. На селе задание по привлечению вкладов покрыто на 156,4 проц.

Однако, сберкассы не сумели обеспечить своевременного поступления средств по займу на селе. План по займу на селе выполнен всего на 56 проц.

Ахалцихский район показал образцы большевистской борьбы за финплан. Опыт работы Ахалцихского района нужно передать отстающим.

АОНК перевыполнила план мобилизации средств

Нагорный Карабах добился больших успехов в выполнении плана мобилизации средств 1-го квартала. **На 1-ое апреля план выполнен на 110 проц.** На первом месте идет **Степанакертский район, выполнивший план на 118 проц., затем Гадрутский — 114 проц.**

Сегодняшний день одной колхозной ячейки*)

Б. Резников

Твердохлебовская ячейка, Богучарского района ЦЧО, может служить образцом для многих колхозных ячеек — образцом, как надо готовиться к весеннему севу. Ячейка эта не обладает никакими особыми преимуществами. Ее состав такой же молодой, как и в других колхозных ячейках. Она располагает теми же средствами. Может быть, она находится даже в несколько худших условиях, так как ее колхоз расположен далеко от железной дороги (45 километров). Тем не менее благодаря большевистскому руководству ячейки колхоз **имени Сталина** блестяще подготовился к севу и готов начать сеять хоть завтра.

Благодаря ячейке, — мы подчеркиваем это. Когда на собрании колхозного актива приезжим человеком был поставлен вопрос, какова роль ячейки в подготовке к севу, то вопрос показался собранию совершенно диким. Один из колхозников выразил общее удивление так:

— Какая же может быть роль, если ячейка всему голова и давала направление всей работе? Роль здесь не при чем...

Очевидно, по ассоциации с ролью, исполняемой актером, т.-е. с притворством, слово это показалось колхозникам обидным.

Во всяком случае нельзя не согласиться, что ячейка в колхозе им. Сталина была (и есть) всему голова. Это не значит, однако, что ячейка подменяла правление колхоза. Нет, она «давала направление», как правильно сказал колхозный активист.

Подготовку весеннего сева ячейка начала заранее. Еще задолго до наступления зимы. «Пахота зяби, — говорит секретарь ячейки тов. **Котляров**, — есть не что иное, как подготовка к весеннему севу», — и с этим нельзя не согласиться. Стремление твердохлебовских коммунистов не рассматривать изолированно отдельные сельскохозяйственные кампании целиком совпадает с высказыванием тов. **Постышева** на пленуме харьковского обкома:

«Наивно предполагать, что хлебозаготовки — это какая-то самоловлеющая кампания. Хлебозаготовки — это и пахота, и сев, и послесевная обработка, и уборка, и учет, и все вместе взятое».

Это правильно не только само по себе. Тов. **Постышев** подчеркивает здесь очень важное обстоятельство, о котором часто забывают: теснейшую связь и взаимозависимость различных сельскохозяйственных кампаний. Об этой связи хорошо помнят твердохлебовские коммунисты.

Под зябь у них вспахана вся площадь, которую предстоит засеять весной. О семенах особо позаботились, очистили их при хорошей погоде. Поэтому семена на проверке показывают до 100 проц. всхожести. В этом году колхоз им. Сталина сдал государству в три раза больше хлеба, чем в прошлом году, выполнив план досрочно.

Развернутая подготовка к севу началась после того, как были закончены уборка, хлебосдача и вообще все летние работы. С этого момента **подготовке к весне было подчинено все.** В самой ячейке, в сельсовете, в правлении колхоза, в бригадах, даже в потребобществе — только и разговоров, что о подготовке к севу. Это было злобой дня, этим жили ежечасно.

Речь шла не о том только, чтобы просто подготовиться. Для этого не потребовалось бы столько энергии. Ведь главным, что нужно для сева: (семенами и тягловой силой) колхоз был обеспечен заранее. **Стержнем всей кампании: была поставлена задача повысить урожайность.** Просто подготовиться к севу — это одно дело: подготовиться так, чтобы обеспечить повышение урожайности, и притом в определенном размере, — другое дело. Вокруг этого и была развернута максимальная активность всех живых сил колхоза.

Прежде всего **был выработан точный и подробный план подготовки и повышения урожайности.** В плане этом запроектировано собрать зерновых 20.845 центнеров против 14.264, собранных в прошлом году. Площадь посева остается прошлогодняя, так как свободной целины у колхоза больше нет. Откуда такая точность и уверенность? Цифра эта не взята с потолка. Она явилась результатом тщательного подсчета. Урожайность каждого центнера обусловлена определенными данными, определенной работой. Урожайность установлена для каждой бригады. Но и в бригаде земля разная. Поэтому каждый участок земли разбили на категории и для каждого участка в бригаде установлена своя урожайность. Учли и качество земли, ее обработку, ее расположение и даже такую мелочь, как земля обращена к солнцу — наклонно, теневой ли стороной или солнечной. Немало при этом, конечно, было споров. Но раздоров не было. Дело общее. Все заботились лишь о точности, чтобы не ошибиться, чтобы даже малейшая возможность не была упущена. Такая тщательная проверка земли диктовалась также тем, что с этого года впервые устанавливался правильный севооборот.

Планом же были предусмотрены (а теперь уже реализованы) все мероприятия по увеличению плодородия земли. Основных мероприятий четыре: улучшение семян, унавоживание, снегозадержание и сверхранний сев (в грязь).

Семена были отобраны и заготовлены заранее, но на этом ячейка не успокоилась. С вопросом о семенах было покончено лишь после того, как они были заново очищены и проверены на всхожесть. На семена было оставлено зерно, показавшее максимальную всхожесть — от 95 до 100 проц. После этого семена протравили, распределили по бригадам, где обеспечили тщательную их сохранность.

Навоза вывезли на поля в два раза больше против плана. Ни одно кило навоза не пропало даром. Около конюшен и воловьих базов вы навоза не увидите: он вывозится ежедневно в поле. Унавоживание земли применялось в колхозе еще в прошлом году. Польза от него уже учтена в центнерах хлеба. В этом году навоза вывезено больше прошлогоднего в два с половиной раза.

То же и со снегозадержанием. Опыт прошлого года заставил замолчать всех скептиков, которых раньше было немало. Вообще каждое новое мероприятие в деревне встречает если не прямое сопротивление, то во всяком случае возражения. Сразу находятся «старожилы», «консерваторы». «Ну, зачем все это? — говорят они. — Ведь даром труд затрачиваем, да и хлеб от того погибнет». Так было и со снегозадержанием, которое начали с прошлого года. Только, опираясь на колхозный актив, ячейке удалось все же выполнить план снегозадержания в прошлом году. Теперь уже и агитировать никого не пришлось: колхозники сами охотно взялись за расстановку кулис. Перевыполнили удвоенный против прошлого года план и уже подняли один раз кулисы, после того как их покрыло доверху снегом.

Совершенно новым мероприятием по повышению урожайности в этом году явиться сверхранний сев. И опять скептики! Они уже не решаются прямо возражать. Опыт новых мероприятий помог и самых закоренелых скептиков. Но они еще сомневаются. «Ну, посеем. Ну, может, оно и хорошо; а вдруг мороз?». Это говорят старик **Циркунов**, и его поддерживают другие.

Откуда берутся в колхозе эти упрямые скептики, встречающие каждое новое мероприятие как угрозу собственному благополучию? В колхозе как будто кулаков уже нет. За два года из колхоза изгнано 13 прошлых туда кулаков, при чем большая часть исключена за последнее время. Но колхозники не отгорожены каменной стеной от кулаков, от врагов колхоза, живущих тут же под боком в деревне. Они вне колхоза, но живо интересуются каждой мелочью, происходящей в колхозе, и о каждой мелочи имеют свое суждение. Нередко это — кумовья, сваты или даже родственники колхозников. Враги колхоза не упускают случая влиять на наиболее отсталых колхозников. Выгнанные из колхоза кулаки делают все, что могут, чтобы повредить колхозу. Из этого видно, насколько актуальна и важна неустанная борьба с классовым врагом даже в таких благополучных и —можно без риска сказать — большевистских колхозах, каким является колхоз им. Сталина.

Во всяком случае ячейке пришлось развернуть большую массовую работу за сверхранний сев. Не раз собирался актив по этому вопросу. Полевод колхоза **Николай Захарченко** специально ездил на Среднюю Волгу, где уже применялся сверхранний сев. Потом он делал доклады, отвечал на вопросы во всех бригадах, инструктировал посевщиков и даже статьи писал в местной районной газете. Колхоз включил в план сверхранний сев на 500 гектаров. Это обеспечивает повышение урожайности на 2-3 центн. с га по крайней мере.

В плане посевной предусмотрен и ряд мероприятий по борьбе с сорняками. Кроме введения семипольного севооборота, увеличения нормы высева, тщательной боронбы и сева будет прополот весь посев. Но последнее уже выходит за пределы непосредственной подготовки к севу.

Сверхранний сев сам по себе является прекрасным средством против сорняков, как и ранние сроки сева вообще. На землях, которые засеваются с опозданием, сорняков всегда больше. В этом отношении у колхоза им. Сталина вполне крепкий опыт. В прошлом году сев был окончен на два дня раньше против срока. В нынешнем году сроки сева будут еще больше уплотнены. И это вполне обеспечивается более четкой расстановкой сил, лучшей подготовкой людей. В настоящее время в колхозе работают 11 агрокружков, в которых занимаются буквально все трудоспособные колхозники. Кружки занимаются два раза в пятилетку. Программа агрокружков построена на материалах подготовки к севу. Иначе говоря, колхозники учатся как лучше сеять, как повысить урожайность.

На примере колхоза им. Сталина можно наглядно видеть все преимущества колхозного производства перед единоличным. Еще 2—3 года назад здесь урожайность была низкой, колхоз не был рентабельным. За два года в колхозе проделана такая работа, для которой при единоличном хозяйствовании потребовались бы десятилетия. Подумать только, сколько усилий и годов потребовалось бы, чтобы ввести сверхранний сев или никогда не применявшиеся здесь снегозадержание и унавоживание! Сколько лет понадобилось бы, чтобы убедить скептиков, вроде деда Ивана Циркунова, сеять в грязи! Сколько лет понадобилось бы ему, чтобы ввести на своих трех десятинах севооборот! Да и мог ли он его ввести когда-нибудь вообще? А в колхозе тот же дедка Иван Циркунов становится горячим сторонником снегозадержания за один только год. В колхозе за один только год запроектировано повышение урожайности на 60 проц. И это будет выполнено.

Из года в год, по мере того как будет крепнуть и расти колхоз, урожайность будет повышаться и достигнет такого уровня, какой и не снился старым агрономам. В колхозах будет такая урожайность, какую агрономия вообще считала недостижимой.

Именно в колхозах, во всех колхозах, а не только в отдельных передовых, каким является сейчас колхоз им. Сталина. Как раз опыт этого колхоза, как и сотен таких же, как он, показывает, какими темпами можно преодолеть те недочеты и трудности, которые имеются сегодня еще в большинстве колхозов.

Сегодняшний день колхоза им. Сталина—это завтрашний день всех колхозов. Потому что достижения его—это не случайность, не «секрет» изобретателя, они заложены в самой форме колхозного производства. Надо только приложить еще много труда, выдержать много борьбы, чтобы возможности, заложенные в колхозах, стали действительностью.

На наглядном примере колхоза им. Сталина ясно видно и колоссальное организующее значение партийной организации в деревне, в частности значение колхозной ячейки. Технику, организацию производства не отделишь от политики. Хорошо поставленная колхозная бригада, высокий процент всхожести семян—что это такое: техника, организация труда? Нет, не только. Это политика, это партийная работа, борьба с классовым врагом, ибо, это непосредственная перестройка хозяйства, перевоспитание людей, строительство социализма.

Колхозная ячейка, опирающаяся на проверенный и крепко сколоченный беспартийный актив, это такая сила, которая может преодолеть все трудности, это такой организационно - производственный, технический фактор, которого не знала ни одна форма хозяйства, ни один строй диктатуры пролетариата.

Было бы слишком долго описывать всю работу ячейки. Это просто не вместилось бы в одной статье. Остановимся еще только на двух мероприятиях, проведенных ячейкой в порядке подготовки к весеннему севу. Во-первых—на тягловой силе.

Тягловой силы колхоз имеет в обрез: всего 154 лошади и 228 быков. Но сил этих будет достаточно, если лошади и быки будут в удовлетворительном состоянии.

«Удовлетворительное состояние», однако, не удовлетворяет ячейку. **В плане подготовки к севу поставлена задача добиться хорошего и даже отличного состояния тягловой силы.**

Ячейка начала с того, что пересмотрела внимательно каждого конюха и воловника. Работа каждого конюха подробно обсуждалась в бригаде, лошадей которой он обслуживает. Выделили лучших конюхов и воловников, выделили и недостаточно опытных, менее старательных — последних оказалось 13 человек. По этому поводу несколько раз заседали бюро и общее собрание ячейки. Решили выделить пять лучших коммунистов, восемь комсомольцев и поставить их конюхами и воловниками вместо освобожденных 13 человек неопытных. Это мероприятие было одобрено колхозным активом и всеми колхозниками. Нечего и говорить, какое влияние это возымело на работу всех конюхов и воловников.

Еще до постановления СНК и ЦК о подготовке скота к весеннему севу в колхозе разбили всех лошадей и волов на три категории и поставили задачей перевести всех лошадей и волов в первую, т.-е. отличную упитанную категорию. К моменту разбивки в первой категории было только 25 проц. лошадей и 32 проц. волов. Теперь их уже добрая половина. Соответственно уменьшилась третья категория, перешедшая во второую. Каждую декаду ячейка заслушивает доклады о ходе подготовки лошадей и волов к севу.

В колхозе имеется собственный «ветеринар»—**Чехлебов** Иван Максимович. Бывший красноармеец, артиллерист, он прошел курсы по коневодству еще в Красной армии. «Ветеринаром» он стал в колхозе благодаря своей безмерной любви к лошадям. Его знает и на его голос откликается каждая лошадь колхоза, он дышет и ночует в конюшнях. И как отец его, Максим Чехлебов, слывет «землемером» в колхозе и досконально знает каждый клочек колхозной земли, так и сын знает характер, здоровье, родословную доотвого поколения каждой лошади колхоза. Он освобожден от всех других обязанностей, получает полный трудодень за каждый день, и это конечно, окупается сторицей.

В колхозе постоянно работают два коневодческих кружка. Занятия в одном из них ведет энтузиаст-лошадник Иван Максимович Чехлебов.

Естественная убыль лошадей и волов покрывается ростом молодняка в колхозе. Весной колхоз вводит в работу 26 штук конского молодняка (трехлетки), выращенного в собственных конюшнях. Отдельные экземпляры прямо превосходны. Молодняк лучше и породистей старых лошадей. 30 кобылиц дают весной новый приплод. На воловьем базу откармливается свыше полусотни молодых бычков. Направив все силы на подготовку весеннего сева, ячейка не перестает заботиться о завтрашнем дне.

Следующее важнейшее мероприятие ячейки, которое нельзя обойти молчанием, это — подготовка культурного обслуживания посевной кампании. Во время сева в поле будут регулярно выходить 6 стенных газет, в каждой бригаде газета. Уже выделены шесть редакторов, подготовлен приблизительный план каждого номера газеты. В каждой бригаде выделены коммунисты для громкой читки во время обеденных перерывов и беседчики для бесед по вечерам. Разумеется, коммунисты эти не освобождаются от своих производственных обязанностей.

Таким образом, партийно - массовая работа включена в производственный план, как его составная часть.

Кроме коммунистов и комсомольцев, для культурной работы в поле привлекаются также учителя. Опять-таки без отрыва от производства. Учителя будут вести культработу после окончания занятий в школе, т.-е. с двух часов дня. Так как сев вместе с пропашными будет продолжаться не более десяти дней, то для учителей это нисколько не будет обременительно. Они все без исключения взялись за это и уже принимали участие на своих местах во время пробного выезда к севу.

Во время сева в поле будет действовать также передвижная радиобудка. Мощный радиоприемник получен колхозом в прошлом году в виде премии за образцовую организацию труда в бригадах.

Так готовится ячейка колхоза им. Сталина к весеннему севу. Является ли эта ячейка исключением? Ни в коем случае. Такие ячейки имеются в том же Богучарском районе. Они имеются и в других районах других областей и краев. Достижима ли такая работа для всех колхозных ячеек? Безусловно. Никаких «секретов» у секретаря ячейки тов. Котлярова, у красного партизана, председателя т. сельсовета тов. Дамченка нет. Все дело в большевистской выдержанности, настойчивости, в постоянной работе с колхозным активом, в беспощадной борьбе с лодырями и кулаками. Все эти возможности имеются у каждой колхозной ячейки, если только ею руководят выдержанные, стойкие большевики.

*) Перепечатываем из «Правды» статью тов. Резникова, передающую образцовый опыт подготовки к севу колхозной ячейки, могущий служить примером для многих партийных ячеек колхозов.

В БОРЬБЕ ЗА НЕФТЬ ПРОВЕРЯЕТСЯ КАЖДАЯ ЯЧЕЙКА, КАЖДЫЙ КОММУНИСТ

БУРЕНИЕ—РЕШАЮЩЕЕ ЗВЕНО БОРЬБЫ ЗА ПЛАН ПО НЕФТИ

Увенчаем новыми победами знамя бакинских нефтяников, за которое дерутся ударники Донбасса!

Добиться решающих успехов

Большевики Баку, сделав выводы из ошибок прошлого руководства ЦК и БК АКП(б), возглавив энтузиазм армии нефтяников, на основе черновой, оперативной работы добились значительных успехов в борьбе за нефть. План добычи нефти в марте перевыполнен (102,2 проц.) в счет прошлого недобора сдано 49.496 тонн нефти.

Достигнутый в марте под'ем в добыче нефти — только первые успехи, завоеванные бакинской организацией под руководством ЦК и БК АКП(б), при помощи и руководстве со стороны Заккрайкома ВКП(б). Эти успехи надо закрепить и развить. Однако, первые дни апреля, дающие недовыполнение плана, говорят о наличии некоторой успокоенности в отдельных звеньях как партийных организаций, так и хозяйственного руководства.

Опыт борьбы за нефть в марте — в период под'ема в добыче — показывает, что этот под'ем не пришел сам собой, что этот под'ем был завоеван в упорной, настойчивой борьбе всей партийной организации, нефтяников - ударников, на основе действительной поддержки руководства Азнефти, укрепления единоначалия, на основе перестройки всей системы партийно-массовой работы в направлении ее конкретизации и оперативности, на основе беспощадной борьбы с безответственностью, расхлябанностью и разгильдяйством. Это наглядно подтверждается на ряде групп, промыслов.

Когда на Бухте Ильича хозяйственное и партийное руководство нашло решающее звено борьбы за нефть, правильно расставило партийные, хозяйственные и технические силы — кривая добычи пошла вверх.

Партийная организация Бухты провела большую работу по освоению механизированной добычи. В результате—вторая группа Бухты в марте вместо 49.300 тонн, намеченных по плану, дала 72.034 тонны, выполнив программу на 238,8 проц., вместо 83 скважин освоила 84 скважины.

Первых успехов в борьбе за нефть бакинская организация добилась в обстановке обостренной классовой борьбы. Классовый враг, проникший на предприятия, портил оборудование. Воры расхищали социалистическую собственность. Большевики Баку мобилизовали классовую бдительность ударников на борьбу против вредителей, на охрану социалистической собственности, против безответственности, расхлябанности и мелкобуржуазной распущенности.

Если раньше имело место в ряде случаев недоверие, отсутствие поддержки руководства Азнефти, нарушение принципов единоначалия, молодые хозяйственные кадры противопоставлялись старым, то сейчас под руководством ЦК и БК АКП(б) хозяйственники, партийные и профсоюзные организации, каждая со своих позиций, вместе все дружнее дерутся за выполнение плана по нефти.

Достигнутые в марте успехи в борьбе за нефть есть результат несомненного улучшения качества партмассовой работы. Не подменяя хозяйственников, партийные ячейки бакинской организации повернулись лицом к нефти, мобилизуя массы нефтяников на выполнение нефтяной программы. На повестке дня ячеек, партгрупп все чаще появляются вопросы состояния трудовой дисциплины, политучебы, социалистического соревнования и т. п.

Вопросы партийно - массовой работы все чаще стали занимать и внимание райкомов партии. Усилилась подготовка к единому партдню, систематически подводятся итоги партдней с тем, чтобы извлечь уроки для последующих партдней.

Конкретное оперативное руководство низовыми парторганизациями значительно укрепило низовое звено. Сейчас мы имеем в бакинской организации немало образцовых, с точки зрения содержания партмассовой работы, партгрупп и ячеек.

Конечно, это только первые успехи парторганизации Баку в перестройке своей работы в борьбе за нефть.

Решающим звеном в борьбе за нефть является бурение. Однако, этот участок продолжает недопустимо отставать.

Вот почему было бы неправильно думать, что бакинская партийная организация завершила перестройку своей работы сверху донизу. Говоря об укреплении низового звена, не следует упускать из виду наличия еще ряда существенных недочетов в их работе. Группорги и парторги еще недостаточно овладели искусством руководства всеми приводными ремнями — профсоюзной и комсомольской организациями. Еще нередки случаи подмены парторгами профруководства и др. общественных организаций.

Еще незначительна во всей системе партийно-массовой работы роль группового агитатора на вахтах и в буровых. Групповой агитатор нередко не в состоянии дать ответ на волнующие рабочих вопросы. Вот почему делу дальнейшего укрепления низового звена должно быть уделено гораздо большее внимание со стороны партийных коллективов, цеховых ячеек. Низовое звено должно постоянно быть в центре их внимания.

К пленуму Заккрайкома и ЗККК ВКП(б) бакинская организация приходит с известными достижениями в борьбе за нефть. Ни в какой мере не успокаиваясь на этих достижениях, бакинская организация — ведущий отряд большевиков Закавказья — должна на основе развернутой большевистской самокритики вскрыть имеющиеся недочеты в партийно-массовой работе, сосредоточив свое внимание на отстающих участках, каковым в первую очередь является бурение.

В ответ на широко развернувшуюся в Донбассе борьбу за знамя нефтяников Баку — нефтяники должны показать горнякам Донбасса действительные образцы, действительные примеры подлинно-ударной борьбы за нефть, за план первого года второй пятилетки.

Решительно преодолевая сопротивление оппортунистов всех мастей и, в первую очередь, правый уклон — как главную опасность, беспощадно борясь с элементами расхлябанности и безответственности, усиливая партийно-массовую и политическую работу, большевики Баку под руководством ЦК и БК АКП(б), при помощи и руководстве со стороны Заккрайкома ВКП(б) возглавят многотысячную армию нефтяников и поведут их на борьбу за решающие успехи, за выполнение и перевыполнение плана по нефти.

Производственными субботниками встречают пленум ЗКК

— Что скажем мы о нашей работе предстоящему пленуму Заккрайкома и ЗККК ВКП(б)? Как перестроили мы нашу работу в соответствии с указаниями Заккрайкома и Бакинского комитета партии? Как сумели мы вырвать цех из позорного двухлетнего прорыва?

Эти вопросы обсуждали коммунисты механического цеха завода им. Шмидта на цеховом партийном собрании 5 апреля, в беседах у станков.

В начале года каждая смена в цехе была обеспечена сетью коммунистических постов на всех ответственных участках производства. Политическим вожаком каждой бригады стал коммунист. И вот результаты трехмесячной работы бригад с коммунистами в авангарде:

Бригада коммуниста Каграманова. Она работает на американском токарном станке № 36, выполняя задания на 120 — 150 проц. Коммунист Каграманов, в ответ на соревнование шахтеров за знамя бакинцев, провел у себя в бригаде предложение дзержинца Вдовина о сдаче станка и даже деталей, которые обрабатывает этот станок, на полном ходу. Это предотвратило аварии и неполадки в работе станка и брак деталей. Всю бригаду Каграманов втянул в социалистическое соревнование. У сборщиков партийных и профсоюзных взносов эта бригада не числится в долгу.

Бригада коммуниста Ярулина на станке № 2341 не имеет брака. Производственная программа ежемесячно перевыполняется, Бригада Ярулина передает смене станок и детали на ходу и каждый раз об'ясняет смене чертежи к деталям, чтобы вторая смена немедленно могла продолжать процесс обработки детали, не допуская брака.

Бригада Ярулина обещает предстоящему пленуму Заккрайкома поднять производительность труда еще на 10 проц., снизить себестоимость на 5 проц. и вызывает на соревнование на те же показатели бригаду коммуниста Газарьяна.

Ни одного процента брака за истекшие 3 месяца не было в бригаде карусельщиков, в которой работают коммунисты Цыпляков и Бакунин. Цыпляков говорил на партийном собрании:

— Мы лишний раз сбегаем в распредбюро, но не даем станку ни минуты простоя. У нас нет прогулов и опозданий. Станок чист и всегда нормально смазан. Члены бригады соревнуются между собой. Выполняем программу на 130 проц. Обещаем Заккрайкому, что в поднятии производительности труда и снижении себестоимости от бригады Ярулина не отстанем.

Бригада коммуниста Кервалидзе, работающая на станке № 1802, и бригада коммуниста, бывшего красногвардейца Степанова, выполняющие промфинплан ежемесячно на 125—135 проц., обещали пленуму Заккрайкома еще выше поднять производительность труда и снизить себестоимость, быть достойными представителями того знамени, за честь обладания которым ведут героическую борьбу горняки социалистического Донбасса.

Вся ячейка в целом обещала пленуму Заккрайкома и ЗККК ВКП(б):

Вовлечь в техническую учебу весь цех. Послать в подшефный колхоз Бардинского райсна партийную бригаду из 6 отпускников — лучших ударников, проверенных на партийной работе. Держать тесную связь с ячейкой подшефного колхоза.

6 апреля ячейка встречала пленум организованным субботником в цехе. Участники субботника очистили цех от готовых изделий, учли и привели в порядок незавершенные детали.

П. БОРУХОВИЧ.

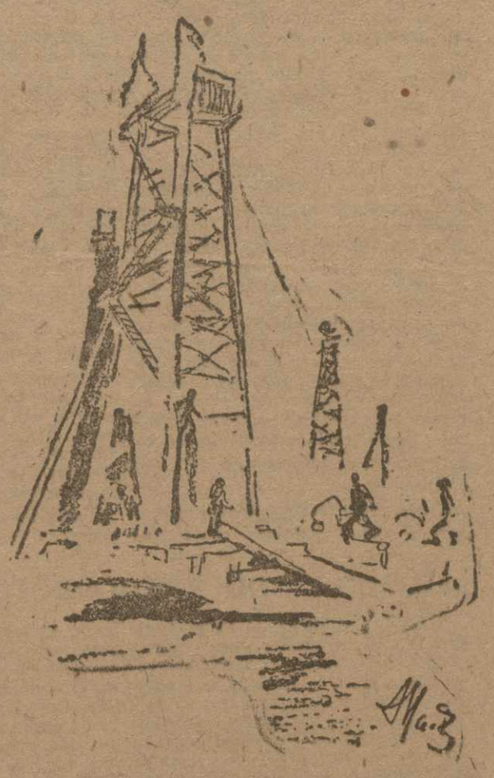

Строящаяся сверхглубокая буровая № 833 на Бухте Ильича

Коммунисты идут в авангарде

Шесть коммунистов вместе с парторгом Рахмеджановым расставлены в буровой № 343 цеха бурения промысла им. Орджоникидзе по всем вахтам. Рахмеджанов при смене вахт встречается с каждым из коммунистов, беседует о том, как прошла вахта, дает им поручения партгруппы, групповой ячейки и парткома.

Из 6 коммунистов партгруппы имеют нагрузки 5 человек.

Рахмеджанов вместе со всей партгруппой систематически проверяет выполнение партийных нагрузок. На последнем собрании партгруппы групповой агитатор тов. Али Ага Кудрат делал сообщение о своей работе. Выяснилось, что Али Ага данное ему партгруппой поручение не выполнил. Открытое заседание партгруппы сделало предупреждение тов. Али Ага и предложило ему в трехдневный срок выполнить это поручение.

Партгруппа энергично борется с недисциплинированностью среди членов партгруппы. Когда на заседании партгруппы сборщик Маркин, делая информацию о своей работе, сообщил, что Хаиров третий месяц не платит членских партийных взносов, партгруппа осудила тов. Хаирова, еще раз раз'яснила ему значение уплаты членских взносов и поставила на вид.

Большую работу провел парторг Рахмеджанов по охвату технической учебой коммунистов: из 6 членов партгруппы 4 учатся в кружке техминимума, 1— в техкомбинате, а малограмотный коммунист Ибаев — в школе малограмотных. Все эти товарищи проходят и политучебу. Сам Рахмеджанов учится в технической школе и посещает политкружок.

Все коммунисты партийной группы выписывают и аккуратно читают газеты. Регулярно созываются заседания партийной группы, на которых, как правило, всегда бывают, кроме коммунистов, в свободные от вахты беспартийные рабочие. На последнем заседании партгруппы 5 апреля было 6 беспартийных рабочих. Тем беспартийным рабочим, которые были на вахте, парторг Рахмеджанов и члены партгруппы рассказали о вопросах, обсуждавшихся на партгруппе.

Практикуются также краткие беседы по производственным и другим вопросам, в которых охотно принимают участие и беспартийные рабочие. Так изо дня в день партгруппа Рахмеджанова обеспечивает большевистское влияние на беспартийных рабочих своей буровой.

Коммунисты — все ударники, за ними идут и беспартийные рабочие.

Тов. Рахметджанов

В марте 1933 г. программу по проходке буровая выполнила на 165 проц. В апреле задание 240 метров. Партгруппа обсудила задание и выдвинула встречный в 20 метров.

В системе партийно-массовой работы партгруппы Рахмеджанова есть и существенные недостатки. Совершенно не работает профорганизатор. Вся тяжесть работы лежит исключительно на партгруппе. Получается так, что парторг иногда подменивает профорга. Например, работу по мобилизации денежных ресурсов проводила только партгруппа, завербовав вкладчиками в сберкассу 10 человек.

Не удается поставить на нужную высоту учет соцсоревнования. Краткие производственные беседы проводятся только под руководством парторга и бурового мастера, а профорг здесь только участник, но не организатор рабочих масс.

Парткому цеха бурения следует больше обратить внимание на оживление работы приводных ремней — профсоюзной и комсомольской организаций.

Парторганизация цеха бурения района им. Орджоникидзе должна добиться того, чтобы цеховое профсоюзное руководство больше занималось укреплением низового профсоюзного звена.

ГРАЧЕВ.

В ответ на соревнование шахтеров Донбасса

В звеньевой ячейке керосиновой установки третьего цеха завода им. Пятакова 28 человек.

В каждой вахте имеется вахторг, 4-5 коммунистов. Независимо от того — дневная или ночная вахта, партийная работа на установке ведется в каждой смене — днем и ночью — путем групповых бесед, коллективной читки газет и проработки важнейших решений партии, особенно по нефти.

Ячейка регулярно проводит работу среди старых рабочих. За полтора месяца проведено 15 индивидуальных бесед со стариками. В вахтах, среди беспартийных рабочих проведен ряд бесед по вопросам ленинской национальной политики.

На установке совершенно отсутствуют случаи хищения, прогулы и опоздания на работу. Однажды коммунист Саркисов Ваган заснул на вахте. Саркисов был немедленно привлечен к партийной ответственности. Ячейка еще шире развернула работу по борьбе за трудовую дисциплину.

Все коммунисты и абсолютное большинство беспартийных рабочих охвачены социалистическим соревнованием и ударничеством.

Технической учебой охвачено большинство коммунистов, а из беспартийных учатся в технических кружках 15 рядовых рабочих, 4 сгонщика и 12 помощников сгонщиков. Особое внимание в своей повседневной партийно - массовой работе звеньевая ячейка уделяет ведущей профессии — сгонщикам. Такая постановка работы ведет не только к 100-процентному выполнению программы по нефтеперегонке, но и улучшает качество продукции.

Коммунисты керосиновой установки — одни из первых в Баку—в ответ на развернувшееся соревнование угольных шахт Донбасса за знамя бакинских нефтяников переняли предложение дзержинца Вдовина о сдаче вахт на полном ходу. Это еще выше подняло производительность труда на керосиновой установке.

Керосиновая установка производственную программу первого квартала закончила 100-процентным выполнением. Мартовская программа по легкому керосину выполнена на 131,5 проц., по газойлю—на 138 проц., а весь план по отбору светлых продуктов выполнен на 102 проц. и по перегонке нефти — на 101 проц.

М. МАКСИМОВ.

Работают без аварий

Работа на группе кипит.

Слесарь Наджафов Кули—лучший парторг 12-й группы 2-го цеха промысла им. Ленина.

За ударную работу на производстве Наджафов 6 раз премирован

Наджафов сумел правильно расставить партийные силы. В каждой бригаде и вахте глубоконасосников есть коммунисты. Не осталась без партийного влияния и компрессорная.

Группа работает дружно, сплоченно. Коммунисты вооружаются теоретическими знаниями: 5 коммунистов учатся в повышенной партийной школе и 3 — в кандидатском кружке.

В группе — большинство старых квалифицированных работников.

— В нашей группе, — говорит Кули, — 5 закавказских крестьян. Мы прикрепили к ним в порядке шефства членов партии.

Раньше в группе с трудовой дисциплиной было неважно. Сейчас стало лучше. Партгруппа широко проработала декрет правительства о прогулах, раз'яснила его. Положительные результаты — налицо. Нет ни одного прогула. Коммунисты закрепились за производством.

Во всей работе чувствуется авангардная роль коммунистов. Все коммунисты охвачены соцсоревнованием: Горловой, Потебня, Малик Агаев и Динин показывают образцы большевистской работы. Вместо 50 концов глубоконасосных труб, они подымают 60—70 концов в час. За ударную работу партгруппа получила премию.

По инициативе коммунистов организован технический кружок и производственное совещание. Работать стали без аварий. **Свой производственный план группа систематически перевыполняет.**

Наджафов Кули твердо знает, что нельзя успокаиваться на достигнутых результатах.

Все коммунисты партгруппы Кули на собрании 5 апреля об'явили себя ударниками имени апрельского об'единенного пленума ЗКК и ЗККК ВКП(б) и вызывают на соцсоревнование партгруппу тов. Захватова.

М. ТИМОФЕЕВ.

Передовая, ударная группа

Секретарь партийной ячейки тов. Сульдин гордится успехами своей группы. Идя в шеренге с другими передовыми группами, его (вторая) группа активно помогала Бухте Ильича и всему Сталинскому промыслу выйти из прорыва. Организованно, дружно, крепко налегли в марте на недра и добились победы.

Победа тем более радостна, что достигнута она после долгих и долгих месяцев позорного отставания. Победа доставалась не легко. Она была завоевана напряженной, настойчивой, планомерной работой.

Героическую борьбу за нефть ударников второй группы лаконично отметил в своем решении от 3 апреля Сталинский райком партии:

«Выполнение и перевыполнение плана по добыче и по фонду скважин на первой и второй группах и выполнение плана по добыче на пятой группе Бухты, на первой группе второго цеха является результатом напряженной большевистской работы инженеров Сафарова, Махно, Мовсум-заде, Айрапетова,; секретарей партийных ячеек Мирскова, Сульдина, Мамед Багира, Каспаряна и всех коммунистов и ударников, рабочих и инженеров этих групп, мобилизовавших внутренние ресурсы, боровшихся на протяжении марта месяца за каждую тонну нефти».

Боролись действительно по - ударному.

— Пришлось повозиться с ней, — говорит тов. Сульдин, указывая на одну из фонтанных буровых. — Трое суток зав. группой Махно, я и другие товарищи не отходили от нее, пока не пустили в ход. За то сейчас она работает, как часы!

***

В январе группа свой план выполнила на 105 проц. В феврале — резкий скачек вниз: 85 проц. плана. В марте снова большой перелом: 178 проц. оперативного задания, 228 проц. плана. Вместо плановых 1.300 тонн давали в сутки 2250 тонн. План насосной добычи выполнен на 112 проц., компрессорной — на 180 проц. Освоили, пустили в ход ряд изоляционных скважин: 496, 646, 641, ряд насосных скважин.

Как рачительные хозяева, ничего не забыли, не бросили, не оставили без внимания. Все использовали, все подобрали, что валялось неиспользованным. Мобилизовали все свои силы и возможности, использовали все внутренние ресурсы, оборудование, инструмент. В порядке централизованного снабжения получили трубы только на одну скважину, а освоили и пустили в ход в марте 12 скважин.

Взятые в марте темпы группа не сдает и в апреле. Значительно увеличенную апрельскую программу группа снова догоняет до 100 проц. оперативного задания и выше. Так, первого апреля группа выполнила свой план на 102,6 проц., второго апреля — на 97,1 проц., третьего апреля — 92 проц., четвертого — на 98,1 и пятого снова дала 109,9 проц.

Эта победа не упала готовой с неба. Она сделана руками живых людей, энтузиастов социалистического производства. Надо было мобилизовать их волю и энергию на борьбу за нефть, организовать и расставить силы, руководить ими. Треугольник группы с честью справился с этой задачей. Зав. группой инженер - коммунист Махно, секретарь ячейки слесарь Сульдин бережно и любовно «охаживали» каждую отдельную скважину, мобилизовали коммунистов, комсомольцев, всех ударников группы, сумели повести в бой и завоевать победу.

В своем обращении - вызове ударникам Сталинского, Ленинского и района им. Орджоникидзе ударники второй группы в связи с об'единенным пленумом ЗКК и ЗККК ВКП (б), призывая их развернуть массовую подготовку к пленуму, широкое массовое соревнование на выполнение и перевыполнение планов по добыче и бурению, в конце обращения уверенно заявляют:

«Вторая группа Бухты Ильича свой долг перед рабочим классом СССР выполнит».

***

В маленькой, тесной комнатке — в помещении групповой партийной ячейки — тесно. Производственное совещание второй группы. Сегодня ударники группы подводят итоги своей борьбы за нефть в первом квартале.

Зав. группой инж. Махно отчитывается за работу в первом квартале. Отчет не носит официально-казенного характера. Это скорее дружная беседа бойцов на биваке в минуту короткого отдыха, короткой передышки в походе. Инженер Махно приводит цифры, оглашает факты, анализирует проделанную работу.

На группе организованы и работают 37 технических кружков. 35 организовали по плану, два — добавили от себя. Кое-кто пытается отлынивать от техучебы. Надо ударить по носителям таких настроений, добиться высокой посещаемости. Без знания техники социализм успешно строить нельзя.

В техучебе обошли плотников. Плотники недовольны, протестуют:

— А почему для нас не организовали кружков по плотничному делу?

Весна. Надо обрабатывать огород. Огород — рядом, за деревней Шихово. Один за другим сыплются вызовы — принять участие в один из выходных дней на субботнике. Вызывают друг друга, вызывают бригадами Погосов, Айрапетов, Караш, Сулейман, Мамедов, Калашников, Куракин, Якимов, Культин и десятки других ударников обязуются один выходной день вместе с женами отработать на огороде, один день по уборке группы по приведению ее в чистоту и порядок.

Кстати, о чистоте. По сравнению со своими соседями вторая группа наиболее чистая и благоустроенная. Зав. группой Махно наводит на группе чистоту и порядок.

В своем докладе он говорит производственному совещанию:

— В смысле чистоты мы — наиболее передовая группа. Нас уже начинают ставить в пример другим. Но это пока еще не достижение для нас. Мы должны добиться на группе безупречной чистоты...

Успехов группа в первом квартале добилась немалых — 154,1 проц. выполнения производственной программы. Группа вернула стране 46.000 тонн долга Сталинского района. Осталось еще свыше 30.000 тонн долга. Его надо покрыть во втором квартале.

По плану фонд скважин должен быть — 88. Ударники с мест предлагают перекрыть план и дают обязательство довести число скважин в эксплоатации до 98. Надо реализовать эти обязательства. Надеяться только на централизованное снабжение техническим оборудованием нельзя. Надо находить и использовать внутренние ресурсы.

***

В двухсотенной семье энтузиастов - ударников второй группы были и такие, которые допускали разгильдяйство, расхлябанность в работе. Караш Сулейман, Ахундов, оба—члены партии, оба — бригадиры, невнимательно отнеслись к работе, допустили расхлябанность. Из-за разгильдяйства полетели трубы в скважину. Авария. Ахундов, кроме того, затеял драку. Пронина бросила мотор, ушла с вахты «в гости» к знакомой.

Оба они — и Караш Сулейман, и Ахундов — сидят здесь же на совещании. Оба с'ежились, ушли в себя...

Крепкий, сплоченный коллектив ударников второй группы умеет поощрять лучших, передовых ударников, но умеет и клеймить позором дезорганизаторов производства. Это чувствуют на себе Караш Сулейман и Ахундов.

***

Победу делают живые люди, сотни и тысячи ударников, энтузиастов социалистического труда.

Вот сжатый портрет лучшего из лучших ударников второй группы, тов. Махмуда Ярали.

25 лет тому назад приехал в Баку из аула Цидех, из Дагестана, 14-летний мальчуган Махмуд Ярали и поступил чернорабочим на нефтяные промысла. За 25 лет Махмуд прошел суровую школу жизни. Сейчас он — старший регулировщик компрессорного куста группы. Член АКП(б) с 1926 года. Парторг своего куста. За 25 лет долгой трудовой жизни — ни одного прогула и замечания по работе. Великолепно освоил, хорошо, во всех деталях, до последних мелочей знает свое дело, свою специальность. За особо ударную работу 9 раз премирован.

На вопрос: кто на группе лучший парторг? — секретарь ячейки Сульдин, не задумываясь, отвечает:

— Лучшие парторги у нас на группе — Махмуд Ярали и Тепляков!

Партгруппа Ярали — небольшая. На 25 рабочих куста — 6 партийцев, 4 комсомольца. Все охвачены политучебой, техучебой.

Мартовскую программу компрессорный куст выполнил на 180 процентов, январскую — на 125. Отставали в феврале (76,5 проц. программы), но мартовским перевыполнением плана добычи выравнили фронт, квартальную программу выполнили полностью.

Трудовая дисциплина в кусте — на высоте. Коммунисты идут в авангарде борьбы за нефть. Попов, Алиев, Гончаренко, Шихали показывают примеры коммунистического отношения к труду.

Был в среде рабочих затесавшийся классовый враг — кулак Енникиев. Разоблачили, выгнали с производства.

Беседы, читку газет, раз'яснения беспартийным рабочим важнейших решений партии и правительства — все эти рычаги массовой работы партгруппа целиком использует в своей работе.

Партгруппа обеспечена оперативным руководством, помощью и вниманием групповой ячейки.

Партгруппа, вынося то или иное решение, следит за его выполнением, подталкивает, настаивает, не успокаиваться до тех пор, пока оно не будет реализовано.

ИЛ. ВОЙТЕНКО.

ЗА ГРАНИЦЕЙ

Твердолобые потеряли голову

Тщетно пытаясь сорвать процесс инженеров „Метро-Виккерс", английское правительство демонстративно прибегает к антисоветским мероприятиям

Принят законопроект о запрещении импорта советских товаров

ЛОНДОН, 7. (ЗТА). По сообщению агентства Рейтер, 4 апреля товарищ министра иностранных дел Иден внес в палату общин законопроект о запрещении импорта советских товаров, начиная с 18 апреля, когда истекает срок торгового договора. Министр иностранных дел Саймон заявил, что законопроект имеет в виду предоставление правительству соответствующих полномочий. Правительство желает, чтобы эти полномочия были предоставлены ему до пасхальных каникул. Дав обзор торговых переговоров, которые удачно развивались, Саймон заявил, что хотя между этими полномочиями и процессом английских служащих «Метро-Виккерс» в Москве непосредственной связи нет, он все же хотел бы знать, какие действия, по мнению палаты, должно предпринять британское правительство, получив информацию об опасности, угрожающей соотечественникам. Указав, что СССР, при монополии внешней торговли, в праве в любой момент прекратить импорт любых товаров из Англии, без нарушения принципа наиболее благоприятствуемой нации, Саймон заявил, что британское правительство просит поэтому палату общин предоставить ему право, которым располагает советское правительство, в интересах убеждения советского правительства в серьезности положения.

Лейборист Стаффорд Криппс внес в палату общин резолюцию по поводу опубликованной «Белой книги», содержащей переписку между английским послом в Москве Овием и английским правительством, в связи с делом арестованных инженеров «Метро-Виккерс». В резолюции указывается, что в «Белой книге» нет достаточных оснований требовать освобождения служащих «Метро-Виккерс» без суда или принятия репрессивных мер против советского правительства, в роде запрета ввоза. «Правительство, — заявил Криппс, — добивается полномочий против иностранной державы, не имеющей себе равных во всей новейшей истории». «Всякая страна, — сказал далее Криппс, — обязана защищать свой социальный строй и настаивать на соблюдении ее законов не только ее гражданами, но и иностранцами. В «Белой книге», повидимому, нет ничего что дало бы право министру заявить, что британское правительство убеждено в невинности наших граждан.

Совершенно ясно, что, если бы подобное дело имело место в другой стране, а не в СССР, никаких репрессий не было бы предпринято».

Лейборист Керквуд в свою очередь заявил: «В «Белой книге» нет ничего, что оправдало бы крайние меры. Было бы страшной трагедией прервать торговые отношения с Советским союзом при нынешней конъюнктуре».

Независимец Мэкстон сказал, что многие члены палаты хотели бы установить, как закон, чтобы англичане вообще никогда не арестовывались заграницей и нигде не могли бы заключаться в тюрьму. Если бы английское правительство немного больше интересовалось людьми, которые находятся в Германии, оно оказало бы значительно большую услугу цивилизации, чем находясь на нынешней позиции.

Керквуд считает, что законопроект свидетельствует о классовой ненависти к правительству рабочих, стараюшемуся среди весьма больших затруднений создать новый социальный строй.

Лейборист Бевин заявил, что он не согласен с тем, что единственной целью английского правительства было обеспечить справедливость по отношению к английским инженерам. Действия английского правительства были началом враждебных устремлений в Европе. Правительство, по словам Бевина, ставило себе более зловещие цели. Бевин указал, что Литвинов занял единственно возможную позицию, настаивая на суверенных правах СССР. Законопроект может вызвать печальные последствия.

Лидер лейбористов Ленсбери считает, что за выражения, употребленные английским послом в Москве, несет ответственность английское правительство. Советское правительство желает мира и торговли и не хочет ссориться с другими странами. Ленсбери требует, чтобы правительство отказалось от внесенного законопроекта.

Семюэль спросил, имеет ли законопроект отношение лишь к делу арестованных инженеров или касается вообще торговых отношений с СССР. Министр торговли Рейсмен ответил: «Основная цель законопроекта связана с отношениями к нашим соотечественникам в СССР».

Резолюция оппозиции об отклонении законопроекта отвергнута. Большинством 347 голосов против 48 законопроект был принят во втором чтении. Большинство членов лейбористской партии и группы Семюэля воздержалось от голосования.

В третьем чтении лейборист Бевин внес дополнение, ограничивающее срок действия законопроекта одним месяцем. «Этим было бы обеспечено, — заявил он, — что правительство не использует законопроекта в качестве орудия своей общей торговой политики». Министр торговли Рейсмен ответил, что правительство дополнит законопроект пунктом, в силу которого постановление, изданное на основании законопроекта, будет действительно на три месяца, после чего, если парламент не сделает дальнейших распоряжений, действие его прекращается. Предложение Рейсмена принято без голосования. Поправка лейбористов об ограничении действия законопроекта о запрещении импорта советских товаров одним месяцем отклонена 306 голосами против 40.

„Правда" об антисоветских выступлениях английского правительства

МОСКВА, 8. (ЗТА). В связи с дебатами в английской палате общин по поводу закона о запрещении советского ввоза в Англию, «Правда» в передовой пишет:

«Для того, чтобы обосновать необходимость закона о запрещении советского ввоза в Англию, английское правительство опубликовало на днях, и представило палате общин так называемую «Белую книгу», содержащую переписку между английским послом в Москве Эсмондом Овием и английским министерством иностранных дел в связи с арестом и преданием суду вредителей. Телеграммы Овия, содержащиеся в «Белой книге», об'ясняют очень многое в дальнейшем поведении твердолобой печати и официальных английских кругов и в еще большей степени — поведение самого английского посла в Москве.

12 марта Овий послал в Лондон 5 телеграмм. В одной из телеграмм (пятой по счету) английский посол откровенно предложил своему правительству добиваться исключительного положения и исключительных прав в СССР для лиц британского подданства.

«Хотя британское правительство,— обосновывал свою мысль Овий,—совершенно очевидно, не может отрицать право любого суверенного правительства арестовывать лиц, подозреваемых в преступных действиях, положение в этой стране при нынешнем господстве террора не может быть сравнимо с положением в Англии. Непостижимо, чтобы советское правительство могло представить какие-либо убедительные доказательства каких-либо преступных деяний со стороны компании».

И далее:

«В случае, если советское правительство не освободит немедленно арестованных, то я склонен предложить, чтобы британское правительство (несмотря на риск подвергнуться обвинению, что оно предубеждено относится к процессу до того, как исчерпаны юридические возможности), сделало советскому послу в Англии открытое предупреждение, что если его правительство желает продолжать дружеские отношения с британским правительством, то оно не должно допустить, чтобы непомерное рвение со стороны полиции втянуло его в пред'явление легкомысленных и фантастических обвинений дружественной и уважаемой британской фирме».

Мистер Овий намеренно смешивает «дружественную и уважаемую фирму» с некоторыми ее служащими. Эта тактика нам понятна, и не в этом смысл цитируемой телеграммы. Смысл ее заключается в том, что британский посол в Москве упустил из виду, что он аккредитован при правительстве крупнейшего в мире суверенного государства, государства рабочих и крестьян. А забыть об этом — значит пытаться применять в практике отношений с СССР методы, к которым прибегают империалистические державы в отношении зависимых неполноправных стран».

«Советский союз, — указывает далее «Правда», — неоднократно уже доказывал господствующим классам капиталистических стран, что всякие попытки смешивать его с колониальной или зависимой страной будут оканчиваться провалом и позором для тех, кто допускает такую глупость. Мы можем только снова повторить, что английским империалистам пора уже оставить надежды, которые лелеял лорд Керзон. Советский союз никому не позволит вмешиваться в его дела».

ПАДЕНИЕ ГЕРМАНСКОЙ МАРКИ

ПАРИЖ, 6 (ЗТА). Марка сегодня котировалась в 6.015 франков против 6.03 на 5 апреля и 6.05 на 4 апреля. «Энформасьон» об'ясняет падение марки взносом Рейхсбанком 70 млн. долларов в погашение кредита при одновременном и непрестанном росте бумажного обращения в стране, превысившего 3.500 млн.

Другой причиной падения курса марки газета считает вывоз заграницу капиталов еврейскими капиталистами, нелегально переходящими границу. Так, в швейцарских банках наблюдается наплыв требований на обращение марок в иностранную валюту.

Третья причина — неблагоприятные финансово-экономические перспективы Германии. Торговый баланс Германии ухудшается такими темпами, которые доклад Рейхсбанка характеризует, как «катастрофические». Кроме того, в Германии стоит вопрос о займе, возможно, принудительном, ибо необходимо не только финансировать общественные работы и выплачивать пособия безработным, но и платить национал-социалистской вспомогательной полиции, перешедшей на государственное содержание.

Широкий простор для социал-подхалимов

БЕРЛИН, 6 (ЗТА). Германский министр просвещения и пропаганды Геббельс избран почетным гражданином города Гладбаха-Рейта, где он родился. За это голосовали и социал-демократы и представители партии центра.

1 мая—день кровавой расправы над рабочими

БЕРЛИН, 7 (ЗТА). Национал-социалистская партия об'явила 1 мая «днем великой германской работы». Этот день должен проводиться «под знаком борьбы с классовой ненавистью, т.-е. борьбы против марксизма и классовой солидарности пролетариата». По всей стране, и особенно в Берлине, будут проводиться демонстрации и митинги.

Убийства коммунистов

БЕРЛИН, 5. (ЗТА). По сообщению агентства Вольф, вчера в Дюссельдорфе коммунистический активист Бетслер во время личного обыска, якобы, пытался бежать и потому вспомогательная полиция открыла по нем стрельбу. Бетслер скончался от полученных ран.

По сообщению «Фоссише цейтунг», в ночь на 4 апреля в Хеммнице «при попытке к бегству» застрелен рабочий Яросс, который в 1931 г. якобы участвовал в убийстве штурмовика. Прошлой ночью в Бонне застрелен коммунистический депутат Ренойс. Ренойс, якобы, пытался бежать.

ХРОНИКА

** На постройку Сванетской дороги от сел. Джвари до сел. Местия в текущем году отпущено 1 млн. руб. В прошлом году закончена постройкой эта дорога на протяжении первых 30 километров и открыто движение. Протяжение Сванетской дороги 107 километров.

** В 1933 году в Тифлисе ожидаются 3.000 иностранных туристов. Отдельные группы интуристов прибудут в Боржом, на побережье Черного моря, в Хевсуретию и др. нагорные места Грузии.

** Верийский парк в Тифлисе передается в этом году обществу содействия развитию водного транспорта. В парке будет организована водно-транспортная база.

* В этом году в Эривани заканчивается мощение гранитными брусчатками улиц Абовьяна и Спандаряна, будут покрыты булыжником улицы Маркса и 26. гудроном покрываются 6 клм. улиц, ведущих к вокзалу.

В разных частях города будут разбиты новые скверы, расширены бульвары; озеленены дворы в новом кооперативном квартале. Для обеспечения города саженцами в Тохмахангеле устроена лесокультурная станция с питомником.

** На ассенизацию и очистку города Тифсовет в 1933 году ассигновал 600 тыс. руб. Будет приобретено 15 автомусорок, 20 одноконных подвод.

** В текущем году Тифсовет строит новые канализационные магистрали. Уличные магистрали будут проведены на протяжении 3330 метров. На предварительные работы будет затрачено 100 тыс. руб. На капитальный ремонт существующей канализационной сети будет затрачено 15 тыс. руб.

В ЭРИВАНИ НАЧАЛА ВЫХОДИТЬ ВЕЧЕРНЯЯ ГАЗЕТА

ЭРИВАНЬ. (По телефону). Вышел первый номер ежедневной вечерней газеты «Банвораган Эривань» — орган эриванского комитета партии и эриванского горсовета. Газета построена по типу «Вечерней Москвы».

Первый номер в основном посвящен выполнению предприятиями Эривани промфинплана за первый квартал и городскому строительству.

Физкультура и спорт

Открытие весеннего футбольного сезона Динамо в Тифлисе состоится 9 апреля на стадионе Динамо. Выступает против команды тифлисского Динамо одна из сильнейших в СССР команда Иваново-Вознесенска. Матчи будут вестись 9—11 и 12 апреля.

** 20 июня в Баку—закавказский розыгрыш по футболу. В розыгрыше примут участие сборные команды республик ЗСФСР.

** 15 июня — закавказское мотовело соревнование в Тифлисе. В соревновании примут участие лучшие мотоциклисты и велосипедисты Тифлиса, Баку, Эривани, Сухума, Батума и др. городов.

** 25 июня в Баку состоится закавказское соревнование по баскетболу. Соревнование по теннису состоится в Эривани 25 июня. В июле в Тифлисе начнутся соревнования по легкой атлетике и 15 июля в Сухуме по водному спорту.

Сегодня открывается второй партийно-техническая конференция на РЗ им. Сталина

Рабочие РЗ усиливают темпы работы, чтобы к открытию конференции отремонтировать сверх плана паровоз и 13 вагонов. Организуется выставка достижений и брака, составляются диаграммы, рисующие производство завода за последний год и участие в нем заводских общественных организаций.

Вот что говорят ударники, работающие в кузнечном цехе:

Тов. Арустамов (кузнец):

— Кую я дышловые клинья по шаблону. Приходят с чертежом, сверяют шаблон. Оказывается—шаблон неправильный, — надо ковать заново. Я считаю, что конференция должна привлечь внимание наших хозяйственников на то, чтобы ремонт производился планово, чтобы чертежи и шаблоны присылались только выверенные. Это значительно улучшит работу цеха.

Тов. Коридзе (прессовщик кузнечного цеха, член Тифлисского совета):

— В цехе неправильно используется рабочая сила. Недостает чернорабочих, квалифицированным рабочим приходится затрачивать время на переноску материала и изделий, оставляя основную работу. На это обстоятельство я десятки раз обращал внимание производственного совещания, заведывающего цехом, спорил с мастером. Никаких результатов. «Правильно расставить рабочую силу»,—учит тов. Сталин. Конференция должна помочь заводу выполнить это указание вождя.

Недавно из чугунного цеха в кузнечный поступило 8 стульев для ремонта парового молота и 1 маховик весом в 80 пудов. Литье забраковано. Надо выявить виновных. Конференция должна обратить особенное внимание на чугунно-литейный цех, чтобы довести до конца начатую работу по улучшению качества продукции.

Тов. Джанелидзе (кузнец, производственный стаж 36 лет):

—В нашей работе много «мелочей» и все вместе они очень сильно влияют на производство. Огнеупорная глина, которой снабжается цех, плохая. Проработает горн один день и глина осыпается.

Давление пара для паровых молотов слабое. Плохо поступает воздух в горны. На энергетическое хозяйство завода нужно обратить особое внимание. Конференция должна обсудить этот вопрос.

Б. Ф.

Н. БОРИСЕНКО

В Сухуме умер старый рабочий коммунист т. Борисенко Николай.

Внезапная смерть вырвала из рядов партии активного борца социалистического строительства тов. Колю.

На протяжении многих лет в подполье и после установления советской власти тов. Борисенко был одним из активнейших работников абхазской организации КП (б) Грузии.

Член бюро обкома КП (б) многих созывов, занимая в различные годы должности председателя Совпрофа Абхазии, председателя Сухумского горсовета, председателя облКК и уполнарком РКИ, НКТ Абхазии тов. Борисенко твердо боролся за генеральную линию партии.

Группа друзей и товарищей по работе А. ЦИТЛАДЗЕ, ГАБУНИЯ А., ИНАШВИЛИ А., СУКОЯН А., УБИРИЯ А.

12 апреля в помещении ЗККК-РКИ (Руставели, 24, зал заседаний) открывается созываемое президиумом ЗККК ВКП (б)

ЗАКАВКАЗСКОЕ КРАЕВОЕ СОВЕЩАНИЕ РАБОТНИКОВ СУДЕБНО-СЛЕДСТВЕННЫХ ОРГАНОВ И ОРГАНОВ КК-РКИ.

ПОРЯДОК ДНЯ СОВЕЩАНИЯ: «Задачи судебно-следственных органов и органов КК-РКИ в борьбе за революционную законность и охрану соцсобственности».

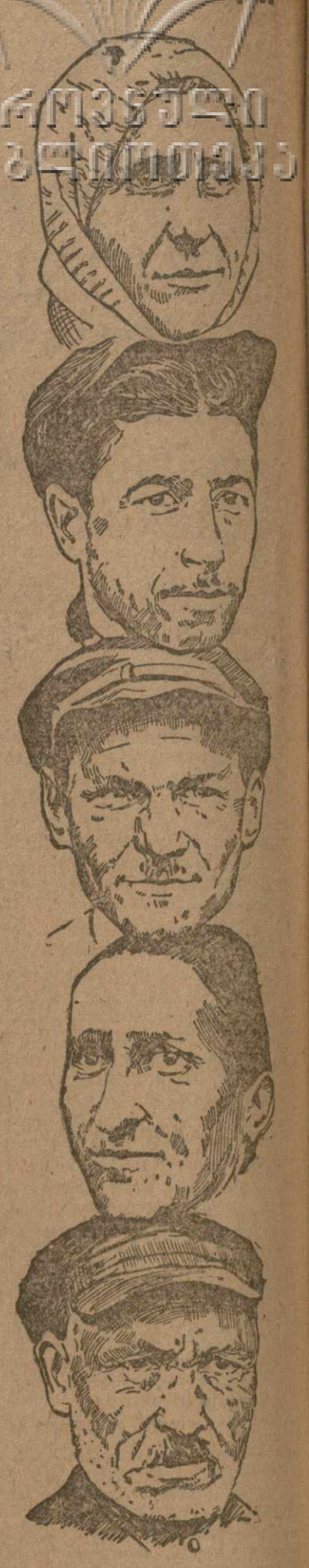

Сталинский РЗ 9 апреля открывает партийно - техническую конференцию. Конференция должна мобилизовать внимание на борьбу за качество продукции, за дальнейшее овладение техникой производства. На фото: лучшие ударники завода по овладению техникой. Сверху вниз: 1) Шабас Люба — пассажирский цех; 2) Вашанидзе — тот цех; 3) Царюк Р. — пассажирский цех; 4) Сотниашвили Нина—токарный цех; 5) Джиоев И.—токарный цех

Ответственный редактор В. ГРИГОРЯН.

ТЕЛЕФОНЫ редакции и издательства | Отв. редактор—6-34, зам. редактора и отв. секретарь—9-06, секретариат—3-91, ИНО и сектор обзор. печати—14-14, Массовый сектор—8-04, Сельхозсектор—14-96, Произв.-эконом. сектор—7-49, Парт. сектор, сектор сов. строительства и рабочего снабжения—20-87 партколлектив и завком — 26-11, ночной выпуск—2-10, издательства и бухгалтерия—23-31, отдел об'явлений—16-73, типография—2-70, цинкография—9-10.

АДРЕС РЕДАКЦИИ: Тифлис, проспект Руставели, № 36. | Рукописи не возвращаются

ГОСКОНЦЕРТ
9 сп. 10 сп. 8 вс. Т. ПАЯЦЫ. 2. С уч. пчел ЛЕНГОТОВ. Вечеслов 8 в К. Чабукиани. Концерт. 2 апреля дни (со уменьш. ценами) с уч. пчелников ЛЕНГОТОВ Т. Вечеслова и К. Чабукиани ДОН-КИХОТ. Начало в 1 ч. дня.
10 апр. 10 п. 12 аб. Пиковая дама
11 апр. вне абонем. Первое выст. вход. арт. Н. И. ПЕЧКОВСКОГО „ВАГНЕР".

ТИФЛИССК. ГОСУДАРСТВ. РУССК. ТЕАТР
9-го апр. 7 сп. 5 абон. „Девушки нашей страны", 10-го 7-ой сп. 8 го аб. 11-го Вне абон. Мой друг
Начало в 8 час. Касса открыта с 11 до 2 ч. и с 3 до 9 ч. в. 13 го апреля юбилейный спект. А. С. Любом Женитьба Белугина.

ГОСЦИРК. Сегодня новая программа
5 Джиовани | 9 Дорз льдо | 3 Цесаги | 2 Лебины | 3 Ногоны баст | 4 Цзеры | Костюк | 2 Егановы

КИНОТЕАТРЫ ГОСКИНПРОМА
ОКТЯБРЬ Звуковой 8-30, 1-30 10 1 | Худож. звук. фильм Слава мира
УДАРНИК 6, 7-30 10-30 | Худож. комедия Ищу протекции
ДАРЬЯЛ 5-30 8-30 10, 11-30 | Произв. Госкинпрома БЭЛА
Им. Р. ЛЮКСЕМБУРГ 5-30, 8-30, 10-30 | СПАРТАК 5-30, 8, 9.30, 11 | НАУКА и ТЕХНИКА 7-30 и 9-30
Звуковой фильм Победители ночи | Заграничн. фильм Ради ребенка | Фильм по Арктике К Белому пятну Арктики
Кино-театр ОКТЯБРЬ 1-30. Произв. Госкинпрома Тариел Миклавдзе | Им. Р. Люксембург Нач. в 12 ч. дня Худож. комедия Три комнаты с кухней | ДЕТКИНО Нач. в 12 ч. дня Детский фильм Настоящие охотники

Д-р Я. И. БЕРИЕВ венерическ., мочеполд., сифилис, кожные. Утр. 8—12 веч. 6—8. Для женщин отдельн. вход. Плехановский пер., 6 Наносов гост. „Европа" (б. „Ной") 1734 10-5

ПРЕПОДАВАТЕЛЬНИЦА с многогод. практ. готов. за все группы девятил. по всем предм. взрослых и детей. Подготовка в все уч. завед. Уроки русск. яз. кавказцам. Пушкинская 11, от 10 ч. дня до 9 ч. веч. 1653 10—4

ПРЕПОДАВАТЕЛЬ с высш. образ. готовит и пишет. эрзя и мордвин. Ул. Кецховели 6. Лорис-Меликовск. 4 кв 2. 1011 3—2

Учитель Вихлов с многол. практ. готовит по всем предм. для поступл. в средн. и высш. учебн. завед. Плехановская пр. 9, от 10 , уг. до 6 ч в. 2104 4—1

Продаются шкаф, такта для вещей, картины и др.— Ул. Церетели (б. Ивановская) 13 кв X. от 5—7 ч. Завгаев. 2091

Тифлисская гор. телефонная сеть доводит до сведения всех организаций и граждан, что с 10 сего апреля на вызовы абонентов дежурная телефонистка будет отвечать своим личным номером, взамен практикующегося порядка ответа „центральная".
Дирекция тельсети.

После ремонта открыта образцовая столовая „СОЛ ЛАКИ" под непосредственным руководством т. Нестора Мачаидзе.
Завтраки, обеды и ужины.
Исполкомсоюз № 6. Тифтоговод.

Тифлисский совет общества содействия развитию водного транспорта и охраны жизни на водных путях перешло в помещение Верийского парка. В том же помещении производится занятие курсов инструкторов Освода (военно-морское дело плавание, гребля и парусный спорт), занятия производятся по четным дням с 7 ч. 30 м. и выходн. дни с 12 ч. дня
Тифоговод.

ПРОВЕРЯЙТЕ свои билеты! ПОЛУЧАЙТЕ ваши выигрыши!
Центральный совет союза Осоавиахим СССР
разослал всем своим организациям и сборкассам сводную таблицу выигрышей 6-й Всесоюзной лотереи (с 1-го по 6-й разряд вкл.) и по билетам им. III пленума ЦС.
Кроме того, для сведения держателей сообщается, что тиражные таблицы (с 7-го по 34-й разряд и билетам им. III пленума ЦС) публиковались Центральным Советом Союза Осоавиахим СССР в следующих газетах:

„Экономическая жизнь"
7-го разряда . . . 28/XII—32 г.
11-го „ . . . 8/II —33 „
12-го „ . . . 5/I —33 „
14-го „ . . . 2/I —33 „
15-го „ . . . 16/II —33 „
17-го „ . . . 17/I —33 „
19-го „ . . . 8/II —33 „
20-го „ . . . 9/I —33 „
1-го „ . . . 2/II —33 „
22-го „ . . . 28/XII—32 „
25-го „ . . . 22/I —33 „
26-го „ . . . 6/I —33 „
27-го „ . . . 4/II —33 „
28-го „ . . . 11/II —33 „
29-го „ . . . 17/XII—32 „
30-го „ . . . 14/II —33 „
34-го „ . . . 3/I —33 „

„Известия ЦИК СССР и ВЦИК"
8-го разряда . . . 28/X —32 г.
9-го „ . . . 29/IX —32 „
10-го „ . . . 23/X —32 „
13-го „ . . . 28/VIII —32 „
16-го „ . . . 29/IX —32 „
18-го „ . . . 17/X —32 „
23-го „ . . . 13/XI —32 „
24-го „ . . . 25/XI —32 „
31-го „ . . . 16/X —32 „
32-го „ . . . 15/XII —32 „
33-го „ . . . 28/VIII —32 „

Билеты им III пленума ЦС в газетах:
„Экономич. жизнь" от 28/XII-32 г.
„Красная звезда" от 28/XII—32 г.
„Изв. ЦИК СССР и ВЦИК" от 3/I33 г.

Согласно совместного указания заместителя начальника Главного управления ГТСК и ГК тов. Бейлинсон и заместителя председателя ЦС Союза Осоавиахим СССР тов. Белоцкого—все гострудсберкассы а также и республик., краевые, областные и районные советы Осоавиахима выплачивают деньгами выигрыши от 10 рублей до 100 включительно до 31 декабря 1933 года.
Выигрыши свыше 100 рублей выплачиваются до истечения указанного срока исключительно ЦС Союза Осоавиахим СССР—Москва Никольская 27.
Планово-финансовый отдел Союза Осоавиахим СССР.

Приказ № 37 по Уполкомзаг СНК ЗСФСР от 31 марта 1933 г.
В связи с постановлением Совнаркома СССР от 14 февраля 1933 г. за № 204 дело приемки, учета, хранения и сбыта зерна и продуктов его переработки (мука, крупа и отруби) сосредотачивается В/О „Заготзерно", а потому сбытовые конторы и отделения „Союзмука" и „Союзкрупа" в ЗСФСР
ЛИКВИДИРУЮТСЯ.
Все учреждения, организации и лица, имеющие к кем-либо претензии к упомянутым выше ликвидируемым конторам и отделениям, а также к Зактресту В/О „Союзмука" по его сбытовым операциям до 1 апреля с. г. должны предъявить таковые до 20 апреля 1933 г. по принадлежности. После истечения указанного срока никакие претензии приниматься не будут. Существовавшие отдельно Закавказский краевой мукомольный трест В/О „Союзмука" и Закавказская краевая контора „Союзкрупа" с 1 апреля сливаются в Закавказский трест мукомольно-крупяной промышленности, при чем управление последним с 1 апреля с. г. находится в гор. Баку, Красноармейская № 72. Окончание всех расчетов по сбытовым операциям и окончание отчетности по Зак. тресту В/О „Союзмука" возлагаю на заместителя директора Зактреста В/О „Союзмука" тов. Савицкого А. П. и глав. бухгалтера тов. Рузиштейна, которому предлагаю оставить в ликвидкоме необходимый аппарат, обеспечивающий своевременное окончание отчета и расчетов за первый квартал 1933 г. по „Союзмуке".
Зам уполкомзагснк ЗСФСР Ягиятинский. 2106 3—1

Бюро заборных документов
Тифсовета назначает порайонное организационно-инструктивное совещание ответственных исполнителей всех предприятий, учреждений, учебно-лечебных заведений и пр. организаций по вопросу порядка получения, учета, раздачи и хранения ими заборных документов.
Для предприятий, расположенных в районе им. 26 ком., совещание состоится в помещении райкома партии 10 апреля, в 6 ч. в. (2-й эт.). для расположен. в районе Орджон.—в парткаб. РК 10 апр. в 6 ч. в
„ „ „ Сталина в помещении РК 11 „ „
„ „ „ Ленина „ 11 „ в 5 ч. в.
Просьба к треугольникам всех указанных выше организаций обеспечить совещание 100 проц. явкой отв. исполнителей.
Бюро заб. док. Тифсовета.

Преподаватель с многогод. практикой окончил Ленинград. университет готовит по всем предм. 10 летки и в техникумы, по математике, химии и по русск. Пушкинская ул., 11, кв. 6. Утро до 12 ч. и с 4 до 9 ч. 556 10—9

БУХГАЛТЕРИЯ Срочно готовлю работ. по учету в условиях кред. реформы, хозрасчета и копируч. Сальсерия, Сокелов пер. 7, от 10 до 12 и от 5 до 7 час. веч. 2006 5—2

УРОКИ БУХГАЛТЕРИИ КОПИРУЧЕТА Ул. Ленина, 41а, 2 этаж, 2 ход., от 5½ до 7½ ч. в. 1971 3—2

Настоящим доводится до сведения всех заинтересованных организаций и лиц, что Аллавердский рабкооп „ГОРНЯК" ликвидируется и рабочее снабжение переходит к О. Р. С заводоуправления Аллавердского комбината. Все организации и лица, имеющие какие-либо счета к рабкооперу, должны обращаться до 1-го мая к Ликвидкому. После 1-го мая никакие претензии не принимаются.
Ликвидком

Лотком Грузозета (ул. Закфедерации), доводит до сведения всех держателей билетов 4-ой Всесоюзной Озетлотереи (ячеек и месткомов), что тираж состоялся в январе 1933 г. и таблицы выигрышей разосланы по почте всем соответствующим профорганам.
Лотком Грузозета.

2 апреля в 11 ч утра, в отделении Тифлисского городского ломбарда (Плехановский пр., 50) состоится АУКЦИОННАЯ ПРОДАЖА будут проданы все заклады к этому сроку. Администрация ломбарда.

ВСЕ РУКОДЕЛИЯ (шитье, вышивание, вязание, плетение, ажурные и филейные работы. Кройка и шитье. Вязка и переделка. В книге 348 пос. Высыл. за 3 руб. Киев, ул. Коробкиного, 24/11 на имя Н. Иосиф. Ашин. 121. 2108 5—1

ПРОДАЕТСЯ пианино и машина старого образца. Спр. Мешеф. пер. Беликова, 4. 2106

ПИАНИНО в хорошем состоянии продается за сравнительно невысокую цену. Абаш-Абашидзе, 4 кв. 1. 2106

Кино театр УДАРНИК
Завтра с 10 апреля новый экземпляр заграничной фильмы
Зеленый переулок
Сеансы —6, 7-30, 9, 10,30

Нижеслед. документы (Утерянные и похищенные) СЧИТАТЬ НЕДЕЙСТВИТЕЛЬНЫМИ
РАЗНЫЕ ДОКУМЕНТЫ:
Проф. кн. сельпром, пен. карт., спр. одач. прод. карт., кн. ударн., уд. лич., спр. раб., брач. свид. Марии Ольшковой, уд. лич., комс. кн., спр. раб. Прокофия Андрамонова, проф. кн. ОТО, комс. кн., Григория Атабега, уд. лич., партизан. кн., спр. раб., доверен., воен. бил., Петра Крамаренко, кн. чистки 653 Абрамова, студ. бил., бил. ЛКСМ, проф. кн. сельхозраб., бил. ИТО, комс. кн. Николая Таратухина, проф. кн. Гайка Каджаяна, проф. кн. Сергея Иванова, воен. бил., спр. соц. полож. Григория Панчушкина, спр. соц. пол. Ивана Клименко, воен. бил., разреш. приобр. «Геко» Фрица Шмидта, проф. свид., уд. лич. Георгия Квартового, свид. оконч. 10-летки Александра Карусашвили.

Сотрудники Губинститута извещают о смерти Бориса Рахиеловича Погребецкого. Вынос тела сегодня 9 апреля, в 4 ч. дня из кв. 1-ой Университетский туп. № 1

Отец и мать Зольниковы с детьми Александром, Надеждой, Анатолием и невесткой Любовью и дядя Чернышев с детьми извещают о смерти Ивана Зольникова. Вынос тела сегодня, 9 апреля, в 5 ч. в. из кв по Кутайсской ул. д. № 5.

Сотрудники редакции и изд-ва „Заря Востока" извещают о смерти Мкртыча Мурадовича КЮРКЧЯН, последовавшей 7 апреля, т. г. в гор. Тифлисе

Жена Вартануш Назаряна с детьми Армеком, Наирт, Рипсиме и Нагарджом с семьями извещают о смерти Мкртыча Мурадовича КЮРКЧЯН, последовавшей 7 апреля в г. Тифлисе. Похороны состоятся там же.

Екатерина, Алексей, Дарья, Василий, Вартуш, Аменак, Анна, Мария, Лукия, Яковы и Аванес Аршак с женой Ниной с детьми извещают о смерти племянника и двоюродной сестры Анны Погосовны Арабджевой-Джиавахишвили. Гражд. панихида 9 апреля, в 7 ч. в. Вынос тела 10 апр. сегодня, в 5 ч. в. из кв. Энгельса 16 (Бебутовск.) 16 на Холодн. кладб.

Мать Варвара Дмитриевна, Галустовы с детьми Римой, Георгием, Вика с женой Михаилом Иванович извещают о смерти дочери, сестры, свояченицы Анны Арабджевой (в браке Галустовой). Гражд. панихида 9 апреля в 7 ч. в. Вынос тела 10 апреля, в 5 ч. в. из кв ул. Энгельса № 16 на Холодненское кладб.

Александр Иванович и Аршак и Нерсо Сукоян извещают о внезапной смерти в Сухуме друга и товарища по работе Николая Гавриловича БОРИСЕНКО.

Сестра вдова Иосифовна и брат Нафтали Гавриловичи с детьми Левой и Милой и всеми остальными родственниками извещают о смерти Бенжамина Иосифовича Сусуникашвили, последовавшего 8 апреля. Вынос тела, 9 апреля, в 5 ч. в. из Иерусалимской ул. № 1 на Еврейское кладбище

Мать Ревекка Давыдовна, жена Ивановна с детьми Тамарой, Михаилом и Сергеем, братья Давид и Моисей с женой Варварой и сыном Ефимом извещают о смерти Бенжамина Иосифовича Сусуникашвили, последовавшего 8 апреля. Вынос тела 9 апреля, 5 ч. в. с Иерусалимской ул. № 1 на Еврейское кладбище.

Сотрудники учр. соц. проф. учреждения и Грузопостраха извещают о смерти тов. сотрудника УСПУ Бенжамина Иосифовича Сусуникашвили. Вынос тела 9 апреля в 5 ч. в. из кв. Иерусалимская № 1.

Товарищи по труду Цех вышки извещают о смерти товарища Митрофана Андреевича БАРКАЛАЯ. Вынос из прозектуры республ. б. Мих. больн. сегодня, 9 апреля, в 5 ч. в.

КРАСНОЗНАМЕННАЯ ТИПОГРАФИЯ ИМЕНИ Ф. МЯСНИКОВА ЗАКПАРТИЗДАТА. ПР. РУСТАВЕЛИ, 36. УПОЛ. ГЛАВЛИТА А — 239.