Пролетарии всех стран, соединяйтесь

ЗАРЯ ВОСТОКА

ОРГАН ЗАККРАЙКОМА ВКП(б) и ЦИК ЗСФСР

АПРЕЛЬ 14 1933 года ПЯТНИЦА № 86 (2897) Год издания 11-й

СЕГОДНЯ В НОМЕРЕ:

VII ОБЪЕДИНЕННЫЙ ПЛЕНУМ ЗАКРАЙКОМА И ЗККК ВКП (б) — информационное сообщение (1 стр.).

ОБВИНИТЕЛЬНОЕ ЗАКЛЮЧЕНИЕ ПО ДЕЛУ О ВРЕДИТЕЛЬСТВЕ НА ЭЛЕКТРОСТАНЦИЯХ СССР (2 стр.).

ПАРТИЙНОЕ СТРОИТЕЛЬСТВО. — Коренная и решающая задача каждой ячейки, каждого парткома — охватить политическим влиянием и большевистским политическим воздействием всех рабочих данного предприятия, цеха, звена (3 стр.).

БОЛЬШЕВИСТСКУЮ РЕАЛИЗАЦИЮ ДИРЕКТИВ Т.Т. СТАЛИНА И МОЛОТОВА — В ОСНОВУ БОРЬБЫ ЗА ХЛОПОК (1 стр.).

ПЯТИДЕСЯТИЛЕТИЕ ТОВ. ДЕМЬЯНА БЕДНОГО (4 стр.).

ТОВ. РУБЕН — ЧЛЕН РВС КАВКАЗСКОЙ КРАСНОЗНАМЕННОЙ АРМИИ (1 стр.).

ГЕРМАНИЯ. Назначение Геринга прусским премьером.

ИТАЛИЯ. Переговоры Папена и Геринга с Муссолини и Ватиканом.

ПЕРЕДОВАЯ — «Слово за судом».

ИНФОРМАЦИОННОЕ СООБЩЕНИЕ

VII об'единенный пленум

Закавказского краевого комитета и Закавказской краевой контрольной комиссии ВКП(б)

10—13 апреля состоялся 7-й об'единенный пленум Закавказского краевого комитета и Закавказской краевой контрольной комиссии ВКП(б).

1. Пленум обсудил вопросы:

а) о ходе выполнения плана по нефти в 1933 году;

б) о весенней сельхозкампании в ЗСФСР.

2. Пленум кооптировал в состав членов Закавказского краевого комитета ВКП(б) тт.: Мирзабеняна Арама, Рахманова Усейна, Ашрафина Зармаира, Хацкевича Харитона, Смолина Ивана, Шифреса Александра, Григоряна Вагана, Бондаренко Михаила, Паверман Владимира.

3. Пленум избрал в состав кандидатов в члены бюро ЗКК ВКП(б) тт.: Джугели Семена, Лордкипанидзе Тито, Мирзабеняна Арама.

Слово за судом

Сегодня в специальном присутствии Верховного суда начинается слушанием дело инженеров и служащих, обвиняемых во вредительских действиях, выразившихся в подрыве государственных социалистических предприятий, главным образом электростанций, этих узловых источников энергии, от работы которых зависит нормальное развитие промышленности. Этот процесс еще раз напоминает, что классовый враг, разгромленный в открытом бою, вынужденный в результате победоносного завершения пятилетки сдать все свои позиции, не хочет добровольно уйти с исторической сцены. Он пользуется всякой возможностью, чтобы хоть в какой-нибудь степени, пусть самой ничтожной, повредить укреплению социалистического строя, затормозить его победоносное развитие. Классовый враг уже не надеется на то, что ему удастся повернуть в обратную сторону развитие нашей социалистической страны. Он довольствуется и тем, если ему удается ослабить страну на том или другом участке хозяйственного строительства.

Добиваясь засорения полей, разрушения тракторного парка, сокращения поголовья скота посредством прямого уничтожения животных, через развитие всякого рода эпизоотий, вредители стремились ослабить мощь нашей страны, углубить продовольственные затруднения и тем самым вызвать недовольство широких масс рабочих и крестьян. Классовый враг просчитался. Пролетарское государство разрушило замыслы вредителей, достойно наказало их и вместе с тем перебросило в деревню для укрепления колхозов и совхозов тысячи лучших своих сынов, тысячи лучших большевиков.

Враги хотели нас ослабить. Развитие сева показывает укрепление социализма. Сев развивается в этом году успешнее, чем за последние два-три года.

Пытаясь дезорганизовать работу электростанций и посредством этого подорвать развитие промышленности, классовый враг хотел [illegible]ржать наш рост. Но он просчитался и здесь. Пролетарское государство посадило этих врагов, разрушителей машин, борцов против техники, на скамью подсудимых и вместе с тем приняло все необходимые меры для устранения последствий вредительства и предотвращения его в будущем.

Вредительские потуги ничтожных крупочек буржуазной технической интеллигенции, этих грязных людей, которые учились в технических школах для того, чтобы бороться против техники, чтобы предавать интересы своей страны, интересы своего народа, не задержат и не могут задержать укрепления социалистического строя. Не поможет этим людям в их вредительской работе и помощь отдельных иностранных инженеров, которые приехали в Советский союз не для того, чтобы заниматься созидательной работой, а совсем с другими целями, ничего общего не имеющими с организацией наших промышленных предприятий.

Английские консервативные газеты с видом наивной сердобольной старушки спрашивают нас: за что вы судите бедных инженеров и служащих и за что вы сажаете на скамью подсудимых достопочтенных английских инженеров? Хотя в наивность теперь не верят даже самые настоящие английские старушки, мы все же считаем нужным ответить английской буржуазной прессе и тем самым удовлетворить их любопытство.

Судим мы инженеров и служащих, в том числе и англичан, за то, что они занимались контрреволюцией, разрушением социалистических предприятий, вредительством и шпионажем.

Судим их за преступление, которое наказуется во всех странах мира, в том числе и в той самой стране, буржуазная пресса которой старается сейчас взять под свою защиту всех вредителей, всех преступников. «Гуманизм» английской буржуазной прессы достаточно хорошо известен. Эта пресса особенно «гуманна», когда речь идет о врагах Советского союза. Мы не будем удивлены, если завтра твердолобые публицисты поднимут кампанию защиты громил, воров и убийц. Ведь защищали же эти публицисты людей, взламывавших сейфы советских хозяйственных организаций в Англии.

Защищая вредителей, посаженных на скамью подсудимых, английские империалисты пытаются изобразить их жертвами «советского террора». Твердолобые публицисты создали для защиты этих преступников даже целую теорию, сводящуюся в основном к тому, что Советский союз устраивает вредительские процессы для того, чтобы отвлечь внимание рабочих и крестьян от «провала» хозяйственной политики большевиков. Это — изумительная теория, которой позавидуют, пожалуй, лучшие юмористы Европы. В самом деле, разве не смешно, когда серьезные люди в серьезных органах печати называют «провалом хозяйственной политики» бурное развитие хозяйства? Может быть, в Англии в результате кризиса изменилось понимание общепотребительных терминов, мы же утроение промышленного производства за 4-5 последних лет в СССР продолжаем считать далеко не плохим подтверждением правильности нашей хозяйственной политики, точно так же, как движение назад, за довоенные масштабы производства — результатом гниения всей хозяйственной системы Англии. Советский союз за последние пять лет превратился в первоклассную индустриальную страну. Советский союз за последние пять лет превратился в могучую социалистическую державу. Советский союз может спокойно разбирать дело вредителей, в том числе и англичан, не боясь никаких угроз, с чьей бы стороны они не исходили. Твердолобым публицистам (да и не только публицистам) надо крепко запомнить, что время ультиматумов в духе Керзона давно прошло и никогда больше не вернется.

Если в нашей стране совершены те или иные преступления, независимо от того, гражданами ли нашей страны или подданными иностранных государств, — эти преступления будет рассматривать наш советский суд на основе наших советских законов и будет выносить приговор независимо от протестов, визга и травли, которыми так любят заниматься некоторые не совсем умные, но зато чрезмерно «гуманные» люди из редакций консервативной империалистической печати Англии. Этим «гуманным» людям давно следовало бы понять, что Советский союз нельзя запугать истерическими воплями империалистической печати или какими-либо другими угрозами. Этим «гуманным» людям мы очень рекомендуем поменьше болтать о «провале» хозяйственной политики большевиков и побольше учитывать те изменения, которые произошли в экономике, технике и в соотношении классовых сил в Советском союзе в результате успешного выполнения пятилетки. Пользы от этого будет безусловно больше, нежели от всех антисоветских кампаний, как бы хорошо они ни были организованы.

Усилиями рабочих и крестьян наша страна превращена в могучую, независимую от капитализма державу, и мы никому и никогда не позволим подрывать мощь Советского союза. Мы никому и никогда не позволим безнаказанно заниматься вредительством, разрушением созданных народом промышленных предприятий. Наши хозяйственные предприятия суть предприятия социалистические, и долг каждого большевика, каждого рабочего и каждого крестьянина беречь их как зеницу ока. Поскольку в нашей стране есть еще оголтелые классовые враги, стремящиеся разрушить социалистические предприятия, мы должны прямо сказать рабочим, крестьянам и интеллигенции:

«Будьте, товарищи, бдительными, разоблачайте врага, не давайте ему вредить, не позволяйте наносить вред социалистическому строю и всей нашей стране».

Мы идем в гору, мы находимся на величайшем под'еме, мы колоссально выросли. Враг не может уже взять нас в открытом бою. Поэтому он будет вредить нам там, где ослабевает наша бдительность. Надо помнить, что классовая борьба принимает сейчас другие формы, чем несколько лет назад. Враг перестроился, но не исчез. Он существует. Поэтому бдительность на всех участках нашего хозяйства сейчас необходима больше, чем тогда, когда враг выступал открыто. Вместе с тем сейчас суровее, чем когда бы то ни было, надо пресекать подрывную работу врагов народа, отремящихся затормозить и сорвать работу наших предприятий.

«Известия» 12 апреля 1933 г.

ТОВ. РУБЕН — ЧЛЕН РВС КАВКАЗСКОЙ КРАСНОЗНАМЕННОЙ АРМИИ

ПРИКАЗ ВОЙСКАМ КАВКАЗСКОЙ КРАСНОЗНАМЕННОЙ АРМИИ

Гор. Тифлис № 14 11 апреля 1933 г.

Секретарь ЦК АКП(б) т. РУБЕН Р. Г. назначается членом РЕВОЛЮЦИОННОГО ВОЕННОГО СОВЕТА КАВКАЗСКОЙ КРАСНОЗНАМЕННОЙ АРМИИ.

ОСНОВАНИЕ: Приказ РВС СССР № 849.

Командующий армией СМОЛИН.
Член РВС ККА ШИФРЕС.

Большевистскую реализацию директив тт. Сталина и Молотова — В основу борьбы за хлопок

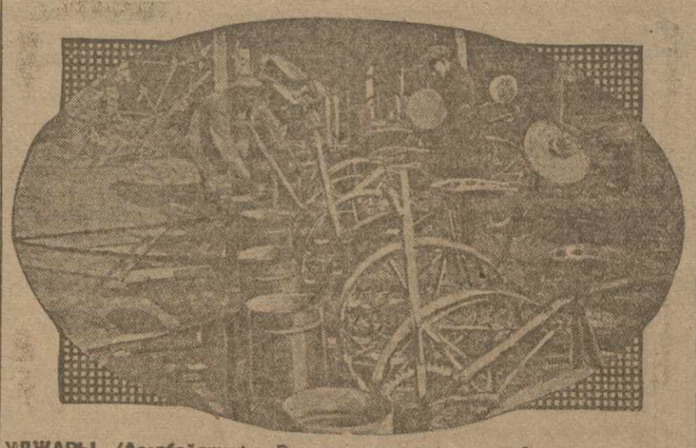

УДЖАРЫ (Азербайджан). Ремонт хлопсеялок на Алиходжском агроучастке Уджарской МТС

В совхозе Кара-Чала затягивают полив хлопковых полей

КАРА-ЧАЛА, 13. (Наш кор.). Окончание подготовительных работ к севу затягивается. Ряд мероприятий, сроки которых на исходе, до сих пор не закончен.

Совхоз значительно отстает от темпов прошлого года, хотя план сева в этом году значительно уменьшен. В прошлом году на 10 апреля было вспахано и полито вдвое больше площади, чем в этом году на сегодня.

Особенно отстает совхоз с поливом хлопковых полей. Планы полива не выполняются. Если работа будет итти и дальше такими темпами, то полив затянется до конца мая.

Причина низких темпов — плохое водопользование. На каждый гектар расходуется воды значительно больше нормы. Вместо полей водой нередко заливаются дороги. Очень низка производительность труда, что также значительно снижает темпы работ по поливу.

Недочетов в подготовке к севу много

АГДАМ. (По телеграфу). Первые итоги состоявшегося 8 апреля пробного выезда на хлопковые поля в Агдамском районе говорят о недостаточной подготовленности района к севу, о слабом контроле сельсоветов над предпосевными работами. Недочетов в работе много.

Тягловая сила не подготовлена к работам. Из 25 сельсоветов только в 7 сельсоветах рабочий скот находится в удовлетворительном состоянии, в остальных же он слабосильный. Единоличники в подготовке к севу сильно отстали. За бригадами по многих колхозах не закреплены участки. Производственные планы имеются лишь у 40 колхозов из 80.

В Новрузлинском колхозе Исмаил-беглинского сельсовета выявилось, что обобществленный рабочий скот содержится плохо.

В Шихбаинском сельсовете выяснилось, что все колхозы к севу готовы, а у единоличников с подготовкой слабо. Вспашка у них произведена хышем, из плановых 12 га вспахано 9 га, и то с огрехами; семена очищены плохо; сеялок нехватает.

В колхозах Чемаилинского сельсовета половина тягла истощена, нехватает сеялок, имеющиеся же плохо отремонтированы, цепи изношенные, борон нет; на полях нет навесов для отдыха и не оборудованы общественные кухни. Колхозы выполнили задание по вспашке, за исключением колхоза Зорбачи, который недовспахал 45 га. В помощь колхозу направлен трактор. Единоличники этого сельсовета, в количестве 127 хозяйств, несмотря на то, что имеют 4 плуга и 115 волов, вспахали только 8 га из 14.

За слабую работу в подготовке к севу снят и привлечен к партийной ответственности ряд председателей сельсоветов, колхозов и секретарей ячеек.

Выход на поле по всему району установил, что в период подготовки к весне агдамское руководство забыло об единоличниках. Для исправления недочетов и улучшения этой работы к трем агроучасткам прикреплены члены бюро райкома, 48 ответработников прикреплено к колхозам; во всех колхозах созданы секции агротехпропаганды.

Семена наконец-то прибыли

ГЕОКЧАЙ. (Наш кор). В № 83 «Зари Востока» сообщалось о задержке семян египетского хлопка для Зардобского агроучастка Геокчайского района. Вместо того, чтобы направить 28 тонны семян прямо в Зардоб по р. Куре, семена были направлены по железной дороге на станцию Мюсюсли, куда они шли более декады, а затем уже оттуда на место сева они отправлены были гужем. В итоге получилась длительная задержка и увеличение расходов. Сейчас семена уже переброшены, идет их очистка и к началу сева они будут полностью очищены.

Пробные выходы на поля

АЛИБАЙРАМЛИ. (Наш. спец. кор). ПОГОДА БЛАГОПРИЯТСТВУЕТ ТОМУ, ЧТОБЫ В СРОК — 15 АПРЕЛЯ — НАЧАТЬ СЕВ ХЛОПКА. 13 АПРЕЛЯ ПО ВСЕМУ АЛИБАЙРАМЛИНСКОМУ РАЙОНУ КОЛХОЗЫ ПРОВОДЯТ ПРОБНЫЕ ВЫЕЗДЫ В ПОЛЕ.

РАЙПОСЕВКОМ И РАЙКОМ ПАРТИИ МОБИЛИЗОВАЛИ СПЕЦИАЛЬНЫХ РАБОТНИКОВ ДЛЯ РУКОВОДСТВА ПРОВЕРКОЙ ПОДГОТОВКИ КОЛХОЗОВ К СЕВУ.

КОЛХОЗЫ КАРАБАЙЛИНСКОГО, ХАЛАДЖСКОГО, ВЛАДИМИРОВСКОГО СЕЛЬСОВЕТОВ ОРГАНИЗУЮТ ПРОБНЫЙ ВЫЕЗД В ПОЛЕ ПОД ЛОЗУНГОМ БОРЬБЫ ЗА ВЫПОЛНЕНИЕ УКАЗАНИЙ Т.Т. СТАЛИНА И МОЛОТОВА О СЕВЕ ХЛОПКА.

11 тыс. га вспаханы

АГДАШ. (По телеграфу). На слете всех трактористов и агроперсонала Агдашской МТС совместно с производственным советом МТС еще раз была подробно обсуждена подготовленность района к хлопковому севу. В телеграмме пленуму Закрайкома ВКП(б) — тов. Берия, ЦК АКП(б) — тов. Рубену и Совнаркому АССР — тов. Багирову слет рапортует о достижениях района в готовности к севу хлопка:

«Агдашский район четыре года подряд попадал на черную доску, позорно проваливая выполнение хлопкового плана из года в год. Под большевистским руководством ЦК АКП(б) и Закрайкома ВКП(б) Агдашский район досрочно закончил распределение доходов и составление производственных планов колхозов, досрочно выполнил план зяблевой вспашки и ремонта тракторов и сельхозорудий, добившись лучших показателей. Совсем недавно проведена в районе контрактация хлопка и заключение производственных соглашений МТС с колхозами. План внесения удобрений перевыполнен, сев люцерны закончен.

Все тракторы закреплены за трактористами, прикреплены к агроучасткам и колхозам.

В установленный партией срок закончено обвалование Куры. Все 11.000 га под хлоп[illegible] вспаханы.

Мы, 120 трактористов Агдашской МТС заверяем ЦК АКП(б), что продолжая неустанно бороться за дальнейшее очищение наших колхозов от кулацких элементов, за укрепление колхозной бригады на основе широкого соцсоревнования и ударничества, закрепляя достигнутые успехи, своевременно проведем большевистский сев и обеспечим государству 68 тысяч центнеров хлопка-сырца.

БЕЗЕНЧУКЦЫ ДАЮТ ОБЯЗАТЕЛЬСТВО ЗАКОНЧИТЬ СЕВ НА 15 ДНЕЙ РАНЬШЕ ПРОШЛОГО ГОДА

В Закавказье приезжают безенчукские колхозники

Редакцией „Зари Востока" получена из Безенчука следующая телеграмма:

Тов. Пыльцын. Директор Безенчукской МТС

„На-днях выезжает делегация безенчукских колхозников в колхозы Закавказья для организации обмена опытом в борьбе за сев, за высокий урожай, за организационно-хозяйственное укрепление колхозов.

На 4 апреля колхозы района деятельности Безенчукской МТС засеяли в порядке сверхраннего сева в грязь 10218 га вместо намечавшихся по плану 10210 га.

Приступили к под'ему ранней весновспашки. Развертываем массовый рядовой сев зерновых яровизированным способом.

Сев первой большевистской весны второй пятилетки закончим на 15 дней раньше прошлого года,

Директор безенчукской МТС—ПЫЛЬЦЫН,
Начальник политотдела—ПОЛЯКОВ".

★ ★ ★

Письмо безенчукских колхозников тов. Сталину рассказало всей стране, чего можно добиться честно и добросовестно работая в колхозах. Безенчукские колхозники стали примером большевистской борьбы за укрепление колхозов, за высокое качество работы. Всесоюзный с'езд колхозников - ударников, призывая колхозы организовать соревнование на лучшее проведение весеннего сева, дал лозунг равняться по безенчукским колхозникам:

«И вот выходит, — говорилось в обращении с'езда, — что как работают наши безенчукские товарищи, как борются они за укрепление своих колхозов, теперь так же надо работать и бороться всем нам, каждому честному колхознику».

Призыв с'езда был подхвачен целым рядом краев, областей, районов. Соревнование развертывается. Соревнование выдвигает из гущи колхозных масс и из среды трудовых единоличников целый ряд лучших передовых людей социалистической переделки деревни, показывающих высокие образцы работы, жестоко разоблачающих новые маневры классового врага и его агентуры.

У нас в Закавказье слет колхозников - ударников Азербайджана сыграл громадную роль в деле дальнейшего развертывания соревнования на колхозных полях. Несомненно, что большую роль сыграют и предстоящие слеты колхозников-ударников Грузии и Армении, подготовка к которым сейчас начинает развертываться.

Поездка колхозников - ударников Закавказья в Безенчук сыграла не малую роль в развертывании соревнования в колхозах; она явилась деловым ответом на обращение с'езда колхозников - ударников «работать так, как работают безенчукские колхозники», добиваться высокого качества своей работы. Между колхозниками Гянджинского района сейчас развертывается соревнование на получение права первым принять безенчукцев. В Караклисском районе проводится декадник массовой популяризации письма безенчукских колхозников тов. Сталину. Декадник теснейшим образом связывается с усилением подготовки к проведению весеннего сева. В колхозе им. тов. Сталина принят на основе опыта безенчукских товарищей ряд конкретных мероприятий по укреплению трудодисциплины, против лодырей, воров, жуликов, за развертывание социалистических методов труда, за то, чтобы сделать колхозников зажиточными, колхозы—большевистскими.

Сегодня мы публикуем телеграмму из Безенчука о приезде безенчукцев в колхозы Закавказья для организации обмена опытом в борьбе за сев, за высокий урожай, за организационное и хозяйственно-политическое укрепление колхозов.

Ясно, что этот приезд, особенно у нас в Закавказье, приобретает особое значение, особый интерес. Тем более, готовясь к предстоящим слетам колхозников - ударников, местным партийным организациям и печати надо развернуть подлинно большевистскую массово - политическую работу вокруг выступлений тов. Сталина, обращения всесоюзного с'езда колхозников - ударников, и поднять на принципиально - политическую высоту предстоящую встречу у нас в Закавказье безенчукских гостей.

Эта встреча должна мобилизовать колхозников и трудовых единоличников на усиление борьбы за образцовое проведение весеннего сева, за укрепление трудовой дисциплины в колхозах, за высокое качество весенних работ, за высокую урожайность на хлопковых полях, за реализацию директив т.т. Сталина и Молотова.

С ФРОНТА БОРЬБЫ ЗА НЕФТЬ

РАВНЯТЬСЯ ПО ПРОМЫСЛУ ИМ. ОРДЖОНИКИДЗЕ

12 апреля добыто 38.478 тонн—99,3 проц. плана

ПРОМЫСЛА	СУТОЧНОЕ ЗАДАНИЕ	ДОБЫТО ТОНН	ПРОЦ. ВЫП.
Орджоникидзе	10.500	11.115	105,9
Сталинский	11.000	10.800	98,2
Ленинский	9.500	9.495	99,9
Кара-Чухур	2.650	2.700	101,9
Остров Артема	1.700	1.800	105,3
Кировский	1.520	1.408	92,6
им. Молотова	1.850	1.090	58,9
Нефте-Чала	80	70	87,5

БАКУ. 2 цех, 15 группа Ленинского промысла, систематически перевыполняет программу. Треугольник группы: тов. Небадзе (справа)—выдвиженец, 41 год работает на промыслах, награжден орденом Трудового знамени и представлен к ордену Ленина; секретарь ячейки (посредине) тов. Талыбов Уммут и предс. промкома группы

★ ★ ★

БАКУ. (По телефону). 11 апреля всеми промыслами Азнефти добыто 38.540 тонн, что составляет 99,3 процента суточного задания.

12 апреля по всей Азнефти добыча составила 38.478 тонн или 99,2 процента суточного задания.

После многих дней неуклонного под'ема снизил темпы добычи СТАЛИНСКИЙ промысел, который 12 апреля добыл 10.800 тонн, выполнив суточное задание на 98,2 процента. Сталинский промысел снизил добычу за счет Бухты Ильича: вторая группа, которая долгое время держалась на исключительно высоком уровне добычи снизила добычу. 12 апреля Бухта Ильича добыла 7.630 тонн, выполнив суточное задание на 96,6 проц. Вторая решающая группа Бухты выполнила суточное задание на 84 процента, что об'ясняется остановкой ряда высокодебитных буровых.

Вновь снизил ЛЕНИНСКИЙ промысел, давший 12 апреля 9.495 тонн, что составляет 99,9 процента суточного задания. Об'ясняется это все еще недопустимо слабой работой первого эксплоатационного цеха Ленинского промысла, который 12 апреля выполнил суточное задание всего на 97,3 процента.

Второй решающий цех Ленинского промысла выполнил суточное задание на 100,6 проц. и третий цех — на 102,4 процента.

Основной задачей парторганизации Ленинского промысла остается неослабная борьба за ввод в эксплоатацию долго бездействующих и заканчиваемых бурением новых буровых.

Главные силы должны быть сконцентрированы во втором цехе, в котором число ежедневно простаивающих буровых доходит до 125-130.

Из решающих промыслов Азнефти только промысел им. ОРДЖОНИКИДЗЕ продолжает повышать добычу. 12 апреля промысел добыл 11.115 тонн, — на 55 тонн больше предыдущего дня, выполнив суточное задание на 105,9 проц.

Промысел им. Орджоникидзе с честью выполнил все обязательства; дал сверх плана в первую декаду апреля свыше 2000 тонн, значительно сократил число бездействующих буровых и подготовил почву для дальнейшего под'ема нефтедобычи.

Из трех остальных промыслов Азнефти продолжают успешно работать промысел КАРА-ЧУХУР и ОСТРОВ АРТЕМА. 12 апреля КАРА-ЧУХУР добыл 2.700 тонн, или 101,9 проц. суточной добычи.

Столько сколько и вчера — 1.800 тонн—добыл ОСТРОВ АРТЕМА, выполнив суточное задание на 105,3 проц.

Нет никакого заметного сдвига на КИРОВСКОМ промысле, который 12 апреля добыл 1.408 тонн, выполнив суточное задание на 92,6 проц.

Резко снизилась добыча на МОЛОТОВСКОМ промысле, что об'ясняется остановкой ряда высокодебитных буровых. 12 апреля Молотовский промысел добыл 1.090 тонн, выполнив суточное задание на 58,9 проц.

НЕФТЕ-ЧАЛА добыл 70 тонн; суточное задание выполнено на 87,5 проц.

С начала месяца всеми промыслами Азнефти добыто 459.052 тонны. За 12 дней апрельская программа нефтедобычи выполнена на 98,6 проц.

Декадное задание по бурению выполнено на 72,1 проц.

БАКУ. (По телефону). 11 апреля на всех площадях Азнефти всеми видами буровой проходки пробурено 1.707,9 метра. Суточное оперативное задание выполнено на 78,3 проц. С начала месяца всеми цехами Азнефти пробурено 17.312,6 метра, или 72,1 проц. 11-дневного оперативного задания.

По отдельным цехам бурения за 11 дней апреля картина выполнения производственной программы такова: Ленинский цех бурения пробурил за 11 дней апреля — 548,7 метра, выполнив оперативное задание на 71,5 проц. Цех бурения промысла им. Орджоникидзе пробурил за 11 дней апреля 347,9 метра, что составляет 76,2 процента задания. Кара-Чухур пробурил 212,5 метра, или 82 проц. апрельского задания. Сталинский цех бурения пробурил 368,3 метра, или 83,3 проц. Кировский промысел 58,5 метра, или 60,9 проц. Остров Артема — 33 метра, или 58,3 проц. Молотовский промысел — 98 метров, или 43,2 проц. Цех турбинного бурения пробурил — 41 метр, или 36,5 проц.

Слет ударников Донбасса

БАКУ. (По телефону). 12 апреля в Сталино открылся первый слет ударников Донбасса.

Стол президиума занимают тт. Шверник, Акулов, Изотов, Карташев, вся бакинская делегация и шахтеры.

Секретарь обкома партии т. АКУЛОВ докладывает слету о последних решениях партии и правительства об угольной промышленности. Говоря о работе механизмов, т. Акулов особо останавливается на предложении бакинца Вдовина: «Опыт бакинцев надо перенять всему Донбассу», — говорит т. Акулов. «Предложение Вдовина — СДАВАТЬ МЕХАНИЗМЫ НА ПОЛНОМ ХОДУ — сильнейшее оружие против расхлябанности и обезлички».

Дело о вредительстве на электростанциях СССР

МОСКВА, 13. (ЗТА). Вчера, 12 апреля, в Октябрьском зале Дома союзов, ровно в 12 часов дня, открылось судебное заседание особого присутствия Верховного суда СССР по делу о вредительстве на электростанциях.

Октябрьский зал переполнен. На передних местах — представители иностранной прессы, около 50 чел., и представители советской печати.

Все места для дипломатического корпуса заполнены.

Дело слушается особым присутствием Верховного суда в составе: председателя — тов. Ульриха, членов—т.т. Мартенса и Дмитриева и запасного члена суда — тов. Зеликова.

Государственными обвинителями являются: верховный прокурор РСФСР тов. Выщинский и зам. прокурора тов. Рогинский.

В качестве защитников участвуют, по выбору подсудимых, члены московской коллегии защитников: Смирнов — для защиты подсудимого Макдональда, Брауде — Торнтона, Коммодов—Монкгауза, Лидов — Кушни, Долматовский —для защиты Грегори и Нордволла, Шварц — Зорина, Крашенинникова и Сухоручкина, Пинес — Лобанова, Лебедева и Зверт, Казначеев — Гусева, Соколова и Олейника, Либсон — Кутузовой и Котляровского.

В качестве экспертов участвуют: инженер - теплотехник Браяло, инженер-энергетик Голубцов, инженер - турбинщик — Новиков, инженер - технолог и электрик Смирнов, инженер - турбинщик Снедков и инженер - турбинщик Улатов.

В 12 часов дня председательствующий тов. Ульрих об'являет судебное заседание особого присутствия Верховного суда открытым.

Секретарь суда, тов. Костюшко зачитывает список присутствующих подсудимых. Один из подсудимых, Витвицкий, в виду болезни не присутствует на суде. По просьбе прокуратуры и при согласии защиты дело о нем выделяется.

На вопросы председателя суда. тов. Ульриха каждый из подсудимых заявляет, что обвинительное заключение они получили своевременно и что отвода против состава суда со стороны обвиняемых нет.

Председательствующий задает вопрос прокуратуре и защите: не имеется ли с их стороны каких - либо ходатайств о вызове свидетелей и т. д. Прокуратура и защита заявили, что у них пока никаких ходатайств не имеется.

После этого секретарь суда приступает к чтению обвинительного заключения.

После оглашения обвинительного заключения председательствующий тов. Ульрих задает каждому из подсудимых вопрос: признают ли они себя виновными?

Подсудимые Гусев, Соколов, Макдональд, Котляревский, Лобанов, Зиверт, Крашенинников, Сухоручкин, Зорин, Олейник, Кутузова и Лебедев полностью признают себя виновными.

Подсудимые Грегори, Торнтон, Монкгауз, Кушни и Нордволл заявили, что они себя виновными не признают.

После опроса подсудимых прокурор, тов. Выщинский предлагает следующую процедуру судебных заседаний: провести обследование в следующем порядке: Златоустовская электростанция, Челябинская, Зуевская, Ивановская, Московская городская электростанция, Бакинская и Московская контора «Метрополитен - Виккерс».

На вопрос председательствующего, обращенный к защите, не возражает ли она против предложенной обвинением процедуры, защита выражает свое согласие.

Тов. Ульрих об'являет, что суд принимает предложение прокуратуры, после чего об'является перерыв до 6 часов вечера.

Обвинительное заключение по делу о вредительстве на электростанциях СССР

В официальном сообщении ОГПУ, напечатанном 14 марта 1933 года в «Известиях ЦИК и ВЦИК», было указано:

«Произведенным ОГПУ расследованием ряда неожиданных и последовательно повторявшихся аварий, происшедших за последнее время на крупных электростанциях (Московская, Челябинская, Зуевская, Златоустовская), установлено, что аварии эти являются результатом вредительской деятельности группы преступных элементов из числа государственных служащих в системе наркомата тяжелой промышленности, поставившей себе целью разрушение электростанций СССР (диверсионная деятельность) и вывод из строя обслуживаемых этими станциями государственных заводов».

Расследование показало, как указывается в этом сообщении, что «в деятельности этой вредительской группы принимали активное участие также некоторые служащие английской фирмы «Метрополитен - Виккерс», работающие в СССР на основании договора с этой фирмой о технической помощи предприятиям электропромышленности СССР».

Дальнейшее расследование установило, что контр - революционная деятельность вредительской группы состояла:

1) в порче оборудования с целью подрыва мощи советской промышленности и ослабления советского государства,

2) в собирании и использовании во вред государству секретных сведений военно - государственного значения,

3) во взяточничестве и подкупе отдельных служащих государственных электростанций. в связи с осуществлением ими вредительской контрреволюционной деятельности.

Экспертная комиссия, образованная прокуратурой РСФСР для проверки и технической оценки всех имеющихся в деле документов, пришла к выводу о наличии во всех обследованных случаях аварий либо преступной небрежности, либо прямого вредительства.

Вредительская и шпионская деятельность на Златоустовской электростанции

На Златоустовской электростанции и Златоустовском металлургическом заводе в течение ряда лет и, в частности, в период 1931 — 33 гг. был ряд аварий с моторами, котлами, углепередачей и другими агрегатами.

В связи с авариями был привлечен к ответственности начальник Златоустовской электростанции инж. Гусев, который признал себя виновным в организации вредительской группы на Златоустовской электростанции и получении денег за совершение аварий от английского инженера Вильяма Макдональда.

Начало своей активной контрреволюционной деятельности Гусев относит к концу 1929 г., когда на Златоустовскую электростанцию приехал Макдональд, служащий английской фирмы «Метрополитен - Виккерс».

«При одной из встреч у Макдональда на квартире, — показывает Гусев. — он, Макдональд, предложил мне заняться собиранием сведений о работе Златоустовского завода».

Гусев, дав согласие на шпионаж, был заверен Макдональдом, что его преступная деятельность будет оплачена.

Привлеченный к ответственности по этому делу Макдональд при первом же допросе признал правильность показаний Гусева.

«...Примерно месяцев через 8 - 9. после моего приезда в Златоуст, — показывает Макдональд, — я стал откровенно говорить с Гусевым. Я прямо сказал Гусеву, что мне нужны сведения о военных производствах златоустовских заводов, состоянии энергоснабжения и г. п.».

На вопрос о том, по чьему поручению он получал от Гусева сведения, Макдональд указал на Торнтона, который является главным монтажным инженером фирмы «Метро - Виккерс»

Характер и об'ем шпионской деятельности Гусева изменялись в соответствии с заданиями, получаемыми от Макдональда.

Гусев заявил:

«Я ему (Макдональду) стал давать сведения следующего содержания:

1) по вопросам энергоснабжения златоустовских заводов и предполагаемой реконструкции электроснабжения. Это, несомненно, было секретно, так как давало представление о размерах военно - оборонного производства,

2) по вопросам производственной программы снарядного производства, представлявшим собой чисто военные тайны,

3) по вопросам производства высококачественных сталей, а в особенности производства авторессорной и авиационной сталей и снарядной заготовки».

Следствие привело к установлению, что связанным с Макдональдом по шпионской работе оказался помощник начальника электростанции Соколов.

После от'езда Макдональда из Златоуста связи Гусева с Макдональдом, который стал работать на Зуевке, продолжались. Макдональд получал от Гусева секретную информацию через Рябову и ее сыновей. Гусев лично приезжал в Зуевку для сообщения о шпионской работе на златоустовских заводах.

При возвращении Гусева из Зуевки в Златоуст он виделся на ст. Харциск с Торнтоном, которому передал секретные сведения.

Основным содержанием контрреволюционной деятельности Гусева являлось совершение аварии на Златоустовской электростанции и задержка работ по ее расширению.

По утверждению Гусева, он получал от Макдональда задание:

«Сокращение выпуска снарядов и холодного оружия на механическом завода и сокращение выпуска высококачественной стали на металлургическом заводе».

Макдональд признал правильность этих показаний.

О своем участии в осуществлении вредительских актов Гусев дал показание, в котором говорится, что по заданию Макдональда на Златоустовском металлургическом заводе были проведены следующие вредительские акты:

1) выведен из строя 5 или 6 раз мотор, служащий для привода в действие крупно - сортового стана прокатного цеха. В августе мотор из-за этих аварий был поставлен на перемотку на 20 — 25 дней,

2) заморожен котел № 8 на Златоустовской электростанции,

3) выведена из строя углеподача в конце 1931 г., путем неправильной установки мотора и закладывания небольших металлических предметов в цилиндрическую зубчатую передачу,

4) задержка монтажа и пуска в эксплоатацию котла № 11, вследствие того что была отправлена в марте, под видом негодных деталей, арматура котла.

Допрошенный Макдональд показал:

«Я указал Гусеву. после достаточно тесного сближения с ним, что, в качестве средства борьбы с советской властью, нужно использовать такое средство — совершение аварий на производстве, при чем в наиболее важных его пунктах».

В порче мотора принимал участие помощник начальника силовой станции — Соколов, В. А.

Следующим вредительским актом был вывод из строя углеподачи по заданию Макдональда. Макдональд подтвердил, что такое указание им действительно было дано Гусеву. Кроме того, Макдональд на очной ставке с Гусевым подтвердил, что он давал последнему задание: произвести вывод из строя котлов №№ 1, 2, 8, 11. Задание было выполнено.

По этому поводу Макдональд показал:

«Я ставил перед собой задачей непосредственное расстройство электроснабжения указанных заводов, что должно было свернуть работу военных производств».

Преступная деятельность вредительской группы Златоустовской электростанции не ограничивалась вводом из строя машин, но была направлена на подготовку диверсионных актов ,на случай войны.

Гусев на очной ставке с Макдональдом показал, что Макдональд обсуждал с ним мероприятия по выводу из строя оборудования станций на случай войны и дал прямые задания совершать аварии при об'явлении войны в самых ответственных пунктах станции.

Обвиняемый Макдональд показал:

«Сказанное Гусевым по этому вопросу соответствует тем указаниям, которые я ему давал».

Контрреволюционная вредительская и шпионская деятельность Гусева и Соколова оплачивалась Макдональдом. Гусев заявил, что он получил от Макдональда от 2 до 3 тысяч рублей, Соколов также получал деньги.

Торнтон показал, что:

1) в тех местах, где Макдональд производил монтажную работу, Макдональд действительно занимался собиранием сведений для него и по его поручению;

2) что он действительно получал от Макдональда сведения по Златоустовскому и Зуевскому районам;

3) Торнтон знал, что Гусев является лицом, привлеченным Макдональдом для собирания сведений о работе Златоустовской электростанции.

Торнтон подтвердил показания Макдональда о том, что он давал ему денежные суммы для оплаты людей, которые давали шпионскую информацию.

Гусев на очной ставке с Торнтоном 15 марта показал, что его план сокращения мощности электростанции наполовину для того, чтобы заводы не могли работать, Торнтон одобрил.

«При чем он сказал, — показывает Гусев, — что наше беспокойство о том, что этот план не будет действителен, так как Челябгрэс будет передавать ток без перебоев, неосновательно, что этот факт не должен нас беспокоить, так как Челябгрэс находится в их влиянии».

Вредительство на Челябинской ГРЭС

По показанию главного инженера Челябгрэс Витвицкого, привлеченного в качестве обвиняемого, была серьезная авария в конце октября 1931 года. Весной 1932 г. произошла авария с топочным мотором котла вследствие короткого замыкания.

В связи с рядом неполадков на агрегате № 1, в частности — чрезмерным нагреванием генератора, станция сообщила «Электроимпорту» о необходимости перемотки частей ротор-генератора.

Для осмотра этих неполадков в июне 1931 г. на Челябгрэс прибыл гр. Торнтон. Осмотрев генератор, Торнтон успокоил относительно его чрезмерного нагревания.

В разговоре с Витвицким Торнтон указал, что фирме нужно иметь информацию о положении дел на станции..

«Я, конечно, прекрасно понимал,— говорит Витвицкий, — какого рода и для какой именно цели требуются фирме «Метрополитен - Виккерс» сведения, о которых говорил Торнтон. Я понимал, что Торнтон — передаточное звено к другим лицам и организациям, занимающимся собиранием таких сведений».

Торнтон обещал, что передача информации будет хорошо оплачиваться.

За свои вредительские действия Витвицкий получил в общей сумме 6.900 рублей.

Письма, передаваемые Витвицким Макдональду, содержали намечавшиеся контрреволюционной группой планы вредительства на Челябгрэсе, выведения турбин из строя.

По показанию Витвицкого, задачи вредительской группы на Челябгрэсе сводились к тому, чтобы задерживать развитие станции и проводить эксплоатацию ее так, чтобы она шла с перебоями и авариями, что и было осуществлено.

Вредительская группа имела разработанную программу действий на случай войны.

Выполняя отдельные диверсионные акты, контрреволюционная группа имела целью подвести базу для вывода из строя на случай войны всю электростанцию.

Вредительство на Зуевской ГРЭС

Ряд аварий, происшедших на Зуевской электростанции, по технической оценке экспертной комиссии свидетельствует об аварийном состоянии машин.

В таком состоянии была приведена машина Макдональдом, который в сентябре 1931 года прибыл в Зуевку.

Макдональд в показаниях говорит, что он ставил перед собой задачу создать длительное аварийное состояние на Зугрэс. Эта задача, по его утверждению, ему в значительной степени удалась.

Макдональд осуществлял вредительские действия при активном участии заведующего турбинным цехом инженера Котляревского, который признался во вредительской деятельности.

Показания Котляревского об оплате его контрреволюционной деятельности подтверждены Макдональдом, признавшим, что им было вручено Котляревскому около тысячи рублей.

Вредительство на Ивановской ГРЭС

Вредительские акты на ИВГРЭС производились контрреволюционной вредительской группой, состоявшей из отдельных представителей инженерно-технического персонала, организованной заведующим эксплоатационным отделом ИВГРЭС инженером Лобановым в соучастии со служащим фирмы «Метро-Виккерс» — инж. Нордволлом.

Нордволл, по словам Лобанова, дал указание, какое оборудование должно быть повреждено в первую очередь. Были намечены мероприятия по порче турбин.

Для осуществления вредительских актов Лобанов привлек к участию мастера Лебедева, старшего техника Угрюмова и слесаря Китаева, которые до революции работали на заводе отца Лобанова.

В показаниях Лобанов признался, что он систематически выводил из строя моторы, цепные решотки котлов, умышленно засорял песком подшипники мотора питательного насоса, котлов, выводил из строя мотор дымососа котла № 5, в результате чего сгорела обмотка мотора и котел № 5 был выведен из строя и т. д.

Как показал Лебедев со слов Лобанова, Нордволл ставил своей целью подготовку вывода из строя всех турбин ИВГРЭС на случай войны.

Контрреволюционные вредительские действия сопровождались подкупом и дачей взяток. По показаниям Лобанова, он получил 5 тыс. рублей.

К вредительству на ИВГРЭС был причастен и Торнтон. Мастер трансформаторного и масляного хозяйства ИВГРЭС Зиверт показал, что он был вовлечен во вредительство Торнтоном. Впервые Зиверт познакомился с ним на Горьковской электростанции, где Зиверт работал по монтажу трансформаторов фирмы «Метро-Виккерс». Первое задание по вредительству Зиверт получил от Торнтона в июне 1930 г., при чем тогда же получил от Торнтона 500 рублей.

В результате вредительской деятельности Зиверта, в 1931 г. был ряд аварий с электрической частью оборудования Ивановской ГРЭС. В течение 10 месяцев произошло 15 аварий с приводами масляников.

Вредительство на электростанциях, входящих в систему Мосэнерго

На протяжении 1927-32 г. г. на электростанциях Мосэнерго произошел ряд аварий. Эти аварии были результатом вредительских действий инженеров Сухоручкина, Крашенинникова и Зорина, действовавших в соучастии со служащими фирмы «Метро-Виккерс».

Сухоручкин показал, что с середины 1929 года он, помимо доставки разного рода сведений, умалчивал о ряде дефектов в поставленном фирмой оборудовании. А в 1931 г., по директивам Торнтона, сам лично перешел к прямой диверсионной работе.

Сухоручкин показал: «По прямому заданию Торнтона, с целью вызвать аварию генератора первой МГЭС, я лично соединил свинцовую оболочку однофазных кабелей генераторов № 26 и № 27 с железной палкой, что могло привести к полному выбытию из строя одного из генераторов и не привело к этому результату лишь из-за бдительности рабочих».

Вредительскую работу проводил и Крашенинников, который вступил в связь с приехавшим старшим монтером фирмы «Метро-Виккерс» Олейником, передавшим ему от имени Торнтона 500 рублей.

Старший инженер Зорин давал сведения о перспективном плане развития станции Мосэнерго. Так же, как и Крашенинников, он скрыл дефекты рабочих лопаток, роторов, турбин №№ 26 и 27, что привело к ряду аварий.

Особую роль играл Олейник, который почти 20 лет служил в фирме «Метро-Виккерс». Он выполнял вредительскую работу и осуществлял связь между некоторыми служащими фирмы и их агентурой на местах.

Вредительство на Бакинской электростанции

На Бакинской электростанции также был ряд аварий с турбогенераторами фирмы «Метро-Виккерс».

Олейник показал, что « в конце 1928 года произошла авария с турбиной вследствие того, что при этом произошел бросок воды в турбину».

Когда в 1932 году Торнтон говорил с Олейником о диверсионной работе, он указал, что эта авария была организована инженером Кушни.

Кушни признал, что причиной аварии был заброс в турбину воды, что могло иметь место при наличии злого умысла.

Из показаний свидетеля Емельянова явствует, что Кушни говорил о необходимости портить оборудование и, в особенности электростанции «Красная звезда», чтобы приостановить рост нефтепромыслов.

Кушни занимался шпионажем также, как и другие привлеченные по делу инженеры фирмы «Метро-Виккерс».

МАКДОНАЛЬД в показании от 12 марта говорит:

«Разведывательная работа, проводимая в СССР под прикрытием фирмы «Метро - Виккерс», руководилась Торнтоном. Возглавлял представительство Монкгауз, который также участвовал в этой нелегальной деятельности Торнтона». Раз'ездным помощником Торнтона и участником шпионской работы является инженер Кушни. Это — основная группа разведчиков, занимавшаяся шпионской деятельностью в СССР.

Гр-на Кутузова, Анна Сергеевна, была секретарем представительства фирмы «Метро-Виккерс» с 1927 г. Она в конторе «Метро-Виккерс» считалась своим человеком и была в курсе всей контрреволюционной работы.

Обвиняемая Кутузова показывает: «Еще в 1930 г. я стала замечать что Торнтон, Кушни, Макдональд Монкгауз и другие сотрудники представительства, помимо дел, связанных с интересами и заданием фирмы занимаются еще какой-то нелегальной работой. У них происходили секретные беседы с советскими гражданами, они часто запирались в кабинетах, вели секретные записи и т. п.».

В результате нескольких лет работы Кутузова «пришла к заключению, что все эти лица занимаются экономическим и политическим шпионажем и, собираемые сведения посылают в Англию».

«В конце концов Торнтон, — показывает Кутузова, — мне рассказал, что он и другие английские инженеры собирают секретные сведения политического и экономического порядка через завербованных ими русских инженеров и техников, которым платят за это деньги».

По вопросу об участии английских инженеров в совершении диверсионных актов Кутузова показывает:

«Я несколько раз слышала, как Торнтон и Монкгауз намечали планы порчи турбин на НИГРЭС, ЗУГРЭС ленинградских и бакинских электростанциях».

Торнтон и другие служащие фирмы, по указаниям Кутузовой, передавали сведения и подчинялись Ричардсу, который является директором-распорядителем экспортного отдела фирмы «Метро-Виккерс» в Англии. В СССР руководителем шпионской диверсионной деятельности являются Торнтон и Монкгауз.

При допросе Монкгауз подтвердил, что получал сведения, относящиеся к характеристике общего положения в Советском союзе и состояния больших строительств, производившихся в СССР. Монкгауз подтвердил, что он участвовал в даче взятки Торнтоном заведывающему контрольным отделом «Электроимпорта» Долгову. Монкгауз признал наличие серьезных дефектов, вызвавших серьезные аварии машин, смонтированных персоналом конторы «Метро-Виккерс» на ряде тех электростанций, где действовали вредительские и шпионские группы.

Монкгауз отрицал свое участие в собирании сведений, носящих характер государственной и военной тайны, в даче взяток за сокрытие дефектов оборудования и в организации порчи оборудования и организации аварий на электростанциях СССР. Ничего, однако, кроме голых отрицаний Монкгауз не мог противопоставить фактам, добытым следствием.

О характере собираемых сведений достаточное представление дает обвиняемый Торнтон, который показал, что Ричардс поручал ему и Монкгаузу собирать «информацию о политическом положении в определенных районах и советовал, что информация может быть получена через персонал фирмы».

«Шпионская деятельность — показал Торнтон — на территории СССР руководилась мной и Монкгаузом».

Что касается личности Монкгауза и Торнтона, следствие установило, что:

1. Монкгауз до революции долго жил в царской России. После Октябрьской революции поехал во Владивосток и оттуда в Лондон. Летом 1918 года, во время интервенции, Монкгауз был направлен в Архангельск для борьбы с большевиками, где был капитаном инженерных войск. В этом же экспедиционном отделе состоял Ричардс, с которым он был дружен. Монкгауз встретился с Ричардсом в 1917 году в Москве, а затем в 1918 году в Архангельске, где Ричардс служил капитаном «Интеллидженс - сервис» (контрразведка).

Монкгауз показал, что в апреле или мае 1918 года Ричардс был в Москве, и что он тогда тайно перешел через границу в Финляндию.

Монкгауз работает в фирме «Метро-Виккерс» с 1919 года. Осенью 1924 года он прибыл вновь в СССР, как уполномоченный фирмы «Метро-Виккерс», будучи подчинен по службе Ричардсу, который с 1923 года был назначен директором эксплоатационного отдела фирмы.

Торнтон, сын крупного суконного фабриканта, родившийся в России, получивший образование заграницей; в (дата искажена) году вернулся в Москву; в 1918 году эвакуировался через Владивосток в Англию; в 1924 году был принят Ричардсом на работу в фирму «Метро-Виккерс» специально для работы в СССР, куда и прибыл в ноябре 1924 года.

На основании изложенного и в силу постановления президиума ЦИК СССР, предаются суду специального присутствия Верховного суда СССР по обвинению:

1. Витвицкий, Николай Петрович, инженер-механик. В 1921 году за участие в белогвардейском кронштадском восстании приговорен к 5 годам, по амнистии освобожден, — в том, что он, Витвицкий, вступив в 1927 году в г. Златоусте во вредительскую контрреволюционную группу и в дальнейшем, в 1931 году, в городе Челябинске, став руководителем контрреволюционной группы, войдя в связь с Торнтоном и по его заданию участвовал лично и привлекал к участию других инженеров в разработке диверсионных планов и, в частности, крупной диверсии на ЧГРЭС'е, имевшей задачей вывод из строя турбин в момент предполагаемой войны против СССР; принимал участие в диверсионных актах, имевших последствием дезорганизацию работы станции и перебои в снабжении завода электроэнергией; получил за эти действия взятку в 6.900 руб., т. е. — в преступлениях, предусмотренных ст. ст. 58-7, 58-9 и 58-11 Уг. Кодекса РСФСР.

2. Гусев, Василий Алексеевич, с высшим техническим образованием, — в том, что, являясь начальником Златоустовской электростанции и состоя в контрреволюционной группе, организовал и возглавил контрреволюционную вредительскую группу, поставившую себе целью дезорганизацию работы Златоустовской электростанции, систематически собирал и передавал Макдональду ряд секретных сведений военно - государственного значения, совершил ряд диверсионных и вредительских актов, за свою шпионскую и вредительскую диверсионную работу получал взятки от Макдональда, т.-е.— в преступлении, предусмотренном ст. ст. 58-7, 58-9, 58-11 УК РСФСР.

3. Грегори,, Альберт Вильям с высшим техническим образованием, британский подданный, работал в 1932 г. в СССР в качестве инженера английской фирмы «Метро-Виккерс»; состоя во вредительской контрреволюционной группе, занимался собиранием секретных сведений военно-государственного значения и передачей их Торнтону, т.-е.—в преступлениях, предусмотренных ст. ст. 58-6 и 58-11 Угол. Код. РСФСР.

4. Зиверт, Юрий Иванович, слесарь с низшим образованием,—в том, что, работая на ИВГРЭС, передавал Торнтону секретные сведения, относящиеся к новым заказам на электрооборудование и состоянию ИВГРЭС, и, кроме того, по заданию Торнтона, совершил ряд вредительских диверсионных актов; получил взятку от Торнтона в 500 руб. т. е.—в преступлениях, предусмотренных ст. ст. 58-6, 58-7, 58-9 и 58-11 УК РСФСР.

5. Зорин, Николай Григорьевич инженер -механик, — в том, что, занимая должность старш. инженера тепловой группы по турбинному хозяйству Мосэнерго, являясь участником, контрреволюционной группы, действуя по заданию инж. Торнтона, совершил на 1-й МГЭС и на Ореховской теплоэлектроцентрали ряд вредительских мероприятий и за свою вредительскую работу получил от Торнтона тысячу руб., т. е.—в преступлении предусмотренном ст. ст. 58-7 и 58-11 УК РСФСР.

6. Крашенинников, Михаил Дмитриевич, инженер-электрик, — в том, что, являясь участником контрреволюционной группы, действуя по заданиям Олейника и Торнтона, провел на первой МГЭС ряд вредительских актов, за что получил от Торнтона 500 руб., т. е. в преступлении, предусмотренном ст. ст. 58-7 и 58-11 УК РСФСР.

7. Котляревский, Моисей Львович, инженер-механик, — в том, что, занимая должность заведующего турбинным цехом Зуевской электростанции, являясь участником контрреволюционной группы, действуя по заданию Макдональда, скрывал дефекты поставляемого фирмой «Метро-Виккерс» оборудования, что привело к авариям на станции и получил за свою вредительскую работу от Макдональда взятку в сумме 1.000 руб. т. е. в преступлении, предусмотренном ст. ст. 58-7, 58-11 УК РСФСР

8. Кутузова, Анна Сергеевна, со средним образованием, — в том, что, работая в конторе фирмы «Метро-Виккерс» в качестве секретаря, состояла в контрреволюционной группе, проводившей вредительскую, шпионскую и диверсионную работу, при чем, действуя по заданиям Торнтона и др. английских инженеров, передавала вознаграждения Гусеву и др. русским инженерам и техникам, за их шпионскую и вредительскую работу — в преступлении, предусмотренном ст. ст. 58-7, 58-6, 58-9 и 58-11 УК РСФСР.

9. Кушни Джон — акцепторщик, английской фирмы «Метро-Виккерс», английский подданный, с высшим техническим образованием, — в том, что, работая на ряде электростанций СССР в качестве инженера и состоя в контрреволюционной вредительской группе, занимался экономическим и военным шпионажем, организовал на Бакинской электростанции диверсионные и вредительские акты, умышленно производил недобросовестный монтаж электрооборудования и оказывал шпионскую и вредительскую диверсионную работу, будучи [illegible] в преступлениях, предусмотренных ст. ст. 58-7, 58-9 и 58-11 УК РСФСР.

10. Лебедев, Вячеслав Петрович, со средним образованием, — в том, что, являясь мастером ИВГРЭС, состоял членом контрреволюционной группы, производил порчу оборудования, получил от Маклональда взятку в сумме около 900 руб., т. е. — в преступлениях, предусмотренных ст. ст. 58-7, 58-9 и 58-11 УК РСФСР.

11. Лобанов, Александр Тимофеевич, сын заводчика, с высшим техническим образованием, — в том, что, являясь начальником эксплоатационного отдела ИВГРЭС'а, действуя по заданиям Нордволла, организовал и возглавил на ИВГРЭС'е контрреволюционную вредительскую группу и совершил ряд вредительских диверсионных актов и получил от Нордволла взятку в 5 тыс. руб. и шубу, т. е. в преступлениях, предусмотренных ст. ст. 58-7, 58-9 и 58-11 УК РСФСР

12. Макдональд, Вильям Лионель, с высшим техническим образованием, английский подданный — в том, что, работая на электростанции в Златоусте и на ЗУРГЭС'а в качестве инженеров фирмы «Метро-Виккерс», принял участие в контрреволюционной группе, действуя по заданию Торнтона, собирая секретные сведения военного и государственного значения, давая задания о совершении диверсионных и вредительских актов, выдавая взятки в общей сложности около 10 тыс. руб., т. е. в преступлениях предусмотренных ст. ст. 58-6, 58-7 и 58-11 УК РСФСР.

13. Монкгауз Аллан, бывш. капитан инж. войск британской армии, с высшим техническим образованием, английский подданный, — в том, что работая в СССР уполномоченным фирмы «Метро-Виккерс» и состоя в контрреволюционной группе, собирал через своих подчиненных английских инженеров, а также ряда русских инженеров и техников секретные сведения военно - государственного значения, принял участие во вредительской и диверсионной деятельности, выдавал денежные суммы для оплаты шпионской, диверсионной вредительской работы, давал взятки ряду русских инженеров за сокрытие ими дефектов в оборудовании, поставленном фирмой — «Метро-Виккерс», т. е. —в преступлениях, предусмотренных ст. ст. 58-6, 58-7, 58-9 и 58-11 УК РСФСР.

14. Нордволл Чарльз с высшим техническим образованием, английский подданный, в том, что работая на ИВГРЭС'е инженером фирмы «Метро-Виккерс», давал задания группе инженеров и техников ИВГРЭС'а совершать вредительские диверсионные акты, оплачивая эти акты и вызал взяток на общую сумму в 5 тыс. руб., — в преступлениях,предусмотренных ст. ст. 58-7, 58-9 и 58-11 УК РСФСР.

15. Олейник, Петр Еремеевич, монтер по турбинам, — в том, что, работая старшим монтером фирмы «Метро-Виккерс» в Москве, являясь участником контрреволюционной группы, действуя по заданиям Торнтона и Монкгауза, собирал секретные сведения военно - государственного значения и передавал Торнтону, совершил ряд вредительских действий на ряде электростанций СССР, вербовал вредителей для контрреволюционной организации, — в преступлениях, предусмотренном ст. ст. 58-6, 58-7 и 58-11 УК РСФСР.

16. Сухоручкин, Леонид Александрович, сын торговца, инженер-электротехник, — в том, что, занимая последовательно должности завед. электрического отдела и начальника эксплоатационного отдела первой МГЭС, является участником контрреволюционной группы и действуя по заданиям инженера Торнтона совершил ряд вредительских актов, получил от Торнтона взятку в сумме 2.000 руб. в советской валюте и 350 руб. торгсиновскими боонами, т. е. — в преступлении, предусмотренном ст. ст. 58-7, 58-9 и 58-11 УК РСФСР.

17. Торнтон, Лесли Чарльз, сын крупного фабриканта, уроженец Ленинграда, английский подданный, — в том, что в 1927-1933 г. г., работая в СССР в качестве старшего монтажного инженера фирмы «Метро-Виккерс», занимался собиранием через посредство ряда советских инженеров и техников секретных сведений военно - государственного значения лично и через посредство полученных ему английских инженеров — Макдональда, Кушни и др.; давал задания ряду советских инженеров и техников совершать вредительские диверсионные акты и систематически подкупал ряд инженеров и техников — Гусева, Зорина, Соколова и др., оплачивая их шпионскую, диверсионную и вредительскую работу, а также за сокрытие ими дефектов в оборудовании, поставленном фирмой «Метро-Виккерс», — в преступлениях, предусмотренных ст. ст. 58-6, 58-7, 58-9 и 58-11. УК РСФСР.

18. Соколов, Василий Андреевич, сын кустаря, окончивший златоустовское техническое училище и военную школу по классу электромеханики, техник-электромеханик, женат, госслужащий,— в том, что он Соколов, вступив летом 1930 года в Златоусте в члены контрреволюционной группы, действовавшей на Златоустовском заводе под руководством начальника силовой станции, инженера Гусева, и поставившей себе указанные выше контрреволюционные цели, совершил ряд вредительских действий и диверсионных актов для подготовки широкой диверсии на случай войны против СССР и получил взятку за свое систематическое вредительство в сумме 1.000 руб, — в преступлениях, предусмотренных ст. ст. 58-6, 58-7, 58-9 и 58-11 УК РСФСР.

„Коренная и решающая задача каждой ячейки, каждого парткома — охватить политическим влиянием и большевистским политическим воздействием всех рабочих данного предприятия, цеха, звена“. (Л. М. КАГАНОВИЧ).

НИЗОВАЯ АГИТАЦИЯ—МОЩНЫЙ РЫЧАГ В БОРЬБЕ ЗА НЕФТЬ

Мартовский пленум БК АКП(б) дал четкие указания бакинской организации в области развертывания партийно - массовой работы, предложив «обеспечить действительную перестройку партийно-массовой работы, правильную расстановку партсил, боевую способность и авангардную роль каждого коммуниста».

К сожалению, не все райкомы партии бакинской организации учли это.

Ленинский райком, например, упустил эти директивы из виду, они «не успели» дойти до них в течение месяца.

Зав. агитмассовым сектором ленинского райкома тов. Казаков развел руками, когда его спросили о низовых агитаторах и их работе.

— Я, собственно, новый человек здесь, работаю недавно. Есть там у меня списки, пытался я собрать их, но никого не нашел, — заявил тов. Казаков.

Пришлось обратиться к зам. секретаря райкома тов. Варунцу. Но и тов. Варунца вопрос о низовых агитаторах также застал врасплох. Об этом ему также ничего неизвестно.

Кем же и как ведется повседневная политическая агитация, раз'яснение рабочим злободневных хозяйственно - политических вопросов в цехе, группе?

— Работа у нас идет, — пытался прикрыться общей фразой тов. Казаков.

«Работа идет», но непосредственный руководитель агитационно- массовой работы райкома партии не знает, кем руководить.

Тов. Варунц, правда, откровенно признал это упущение, заявив, что немедленно райком исправит этот пробел. Надо полагать, что руководители ленинского райкома слова превратят в дело.

***

Другая картина в районе им. Орджоникидзе. Здесь актив не упущен из виду. Руководящие работники знают живых людей, через которых они проводят свою работу. Но и здесь не все благополучно.

В районе 11 агитколлективов, из которых в пяти работа ведется еще слабовато. В апреле месяце агитмассовый сектор райкома решил проверить состояние низовой агитмассовой работы, пересмотреть состав низовых агитаторов с тем, чтобы покончить с недочетами. Это предусмотрено планом работы.

— Несмотря на некоторые наши достижения в агитационной работе, — заявляет зав.агитмасс тов. Кудряшев, — все-таки мы имеем много прорех. Мы не совсем еще укрепили тюркские кадры. Кроме того, нам не удавалось суммировать результаты после той или иной массово-раз'яснительной кампании. А результаты работы — показатель качества нашей работы. К этому мы стремимся.

Как же обстоит дело с агитмассовой работой на местах? Об этом рассказывают сами низовые агитаторы.

— Я работаю в 5-й группе цеха бурения,— говорит тов. Кочнев, низовой агитатор 5-й группы цеха бурения. — Все животрепещущие вопросы немедленно перепошу в группу. Но прежде нас инструктируют в райкоме. Кроме того, секретарь ячейки или руководитель агитколлектива парткома тоже толкуют с нами, инструктируют нас. Каждый день я читаю газеты, так что, когда беседую со своими рабочими, я чувствую, что подготовился к этой беседе. Вот, например, проводил я беседу о решениях январского пленума ЦК ВКП(б). Там сказано, что одна из основных задач сейчас — это овладеть техникой. Просмотрел рабочих моей группы и думаю: надо во что бы то ни стало вовлечь отстающих ребят в кружки техминимума.

Парторганизация завода им. Калинина (Тифлис) развернула подготовку к партдню 14 апреля по вопросам рабочего снабжения.

Побеседовал с рабочими раз, другой, третий. В результате, помимо учившихся, записалось еще шесть человек—четыре бурильщика и два тормосных.

Или вот еще. В связи с тиражем займа «4-го, завершающего года пятилетки» мы провели раз'яснительную работу. В результате наша пятая группа подписалась дополнительно на тысячу рублей. И какую бы кампанию мы ни проводили, какой бы вопрос ни раз'ясняли, все мы — и я лично — стараемся не только раз'яснить, но и добиться плодов своей работы.

— Работаю я в 187-й буровой, охватываю работой 16 человек, — рассказывает о своем опыте работы агитатор 4-й группы бурильщик Липанов. — Для бесед мы в группе назначаем специальный день и в этот день собираемся за полчаса раньше до начала работы. Рабочие охотно идут на беседы.

Помимо бесед по заданиям райкома или ячейки, я частенько провожу громкие читки газет. Тут всякие вопросы всплывают. Рабочих все интересует. Бывает, что рабочий чем-нибудь недоволен. Ну вот, к примеру сказать, столовая нас не удовлетворяла. Ложек нехватало, вечерние вахты были без обеда. Прислушался я к этому и думаю: верно, надо принять меры.

Растолковал я ребятам, что улучшение работы столовой зависит от нас самих, что надо не только шушукаться друг с другом, а организованно ставить вопрос перед соответствующими организациями. Другие товарищи - агитаторы в своих группах тоже сталкивались с этим недовольством.

Тогда мы пришли в ячейку и заявили, что вопрос о столовой надо обсудить. В ячейке вопрос этот был поставлен. Потом перенесли в РК, возбудоражили профсоюзную организацию, хозяйственников и теперь уже налицо результаты. Столовая работает на две смены, появились ложки и т. д.

О руководстве нашей работой. Раньше, до мартовского пленума БК, руководство агитмассовой работой на местах здорово хромало. Оттого и работать труднее было. А теперь и в райком вызывают, и в ячейку. Мало того — в буровую приходят, на месте помогают. Надо закрепить наши успехи и еще больше, еще напряженнее добиваться выполнения указаний ЗКК и решений пленума БК.

***

— У нас всего в цехе 31 агитатор, — говорит руководитель агитколлектива цеха бурения тов. Сааков. — Половина из них — тюрки. Через курсы агитаторов мы пропустили 21 человек. Сейчас тоже в кружках текущей политики с 50-ю слушателями занимается человек 20 агитаторов. Но все же мы не можем сказать, что тюркские кадры у нас подготовлены хорошо. Много еще надо будет проработать над выращиванием агитаторов из тюрков. Мы должны еще много поработать над укреплением всего состава агитаторов.

*

Однако, мы агитмассовую работу значительно двинули вперед. Благодаря улучшению агитационной работы, повышению ответственности каждого коммуниста за свой участок работы, — мы имеем некоторые сдвиги и в выполнении плана по бурению.

Январская проходка скважин у нас выражалась в 41 проц., февральская — 59 проц., при чем, было 63 аварии, а уже мартовская проходка выразилась в 93 проц. и аварии снижены до 42-х.

Мы считаем, что это только первые шаги в деле усиления борьбы за нефть.

Однако, не везде так более или менее благополучно, как в ведущем цехе бурения, обстоит дело с постановкой агитмассовой работы. В подсобных цехах работа еще слаба. Возьмем хотя бы строительный цех. Тут с агитационной работой на местах, в группах обстоит дело неважно (агитколлектив ячейки строительного цеха и др.).

***

В чем кроются причины слабой постановки низовой агитации в Ленинском районе?

В том, что районный комитет партии не поднял на принципиально- политическую высоту этот участок работы, являющийся одним из важнейших элементов в системе всей партийно-массовой работы на предприятиях, мощным рычагом в борьбе за нефть, против классового врага и его агентуры—правых и «левых» оппортунистов, против осколков разгромленного контрреволюционного троцкизма.

Каждый рабочий, каждый коммунист тем более, должен знать свою задачу, за нее драться. Если значительная часть рабочих не знает своей задачи, не охвачена большевистским влиянием и политическим воздействием, не знает программы, то она работает вслепую.

Там, где смотрят на низовую политическую агитацию сквозь пальцы, где этот важный участок партийной работы с массами в загоне, — классовому врагу легче удается пролезать на предприятия и вести там свою вредительскую работу. Там, где партийные организации и коммунисты не ведут политическо - агитационной работы в массах, уходят от злободневных вопросов, там это делает классовый враг.

Вовсе не случайно, что район им. Орджоникидзе в основном справляется со своей программой. Оживление низовой агитации в районе за последний месяц сыграло не последнюю роль в повышении качества борьбы за нефть. Конечно, шероховатостей и здесь не мало. Низовой агитатор должен уметь ответить на любой злободневный вопрос рабочего. А этого еще нет. Есть агитаторы, которые стараются обойти острые вопросы.

Ленинский райком должен добиться в ближайшее же время улучшения качества агитмассовой работы. Все райкомы бакинской организации, учтя недочеты в работе ленинского, должны решительно бороться с «браком» на всех участках своей партийно-массовой работы, в частности на участке политической агитации.

Н. МИХАЙЛИНА.

Бригада фабрики им. Розы Люксембург (Тифлис) за просмотром материала к очередному партдню.

Выше качество проведения единых партдней

Качество проведения единого партдня является одним из важнейших показателей состояния партийно-массовой работы ячеек. На этом участке — единые партдни — закавказская парторганизация имеет уже известный опыт.

Если раньше при проведении первых единых партдней парторганизации Закавказья только нащупывали формы и методы подготовки к партдню, то сейчас уже накоплен положительный опыт, который следует использовать отстающим в этом отношении организациям

Особенно показательными в этом смысле могут служить партдни, проведенные в феврале и марте месяцах.

Для примера осветим подготовку к партдню, посвященному тифлисской организацией обсуждению контрольных цифр промышленности Тифлиса и своего предприятия на 1933 год, а также ходу выполнения промфинплана за первый квартал 1933 года.

Специальных совещаний по данному вопросу райкомы тифлисской организации не созывали. Основные указания по этому вопросу они дали ячейкам на районных совещаниях.

Партбюро, парткоиллективы и ячейки к подготовке к партдню приступили за 8 дней. На заседаниях бюро были разработаны детальные планы подготовки и проведения партсобрания. Ряд ячеек (депо, РЗ, трамвай и др.) провел расширенные совещания цехового и низового актива. Ячейки же депо, станционного хозяйства, кондитерской фабрики и др. выделили специальные бригады для ознакомления с ходом выполнения промфинплана за первый квартал. Ячейки паровозников, трамвая, Мкерави № 2 и вагонного депо на партийных группах заблаговременно обсудили вопросы единого партдня, организовали предварительный сбор предложений, вопросов и запись в прениях. Другие ячейки провели индивидуальные и групповые беседы, извещения партийцев и беспартийных рабочих о предстоящем партдне. Райком им. Орджоникидзе, проверив качество проведенной подготовительной работы по ряду ячеек (Цекавшири, мебельная фабрика и др.), признал таковую неудовлетворительной и отложил в этих ячейках собрания.

Такая практика подготовки к партдню дала большие положительные результаты, и лишь там, где ячейки не обеспечили хорошей подготовки и райкомы не проверяли качество таковой, — это привело к срыву собраний (ячейка Закгосплана, Жилкоммунстрой, инструментальный цех мехзавода им. Орджоникидзе, главной больницы и Саккоопмедлеуги), а в других местах —к слабой посещаемости и недостаточной активности.

Значительных успехов в деле организованного проведения партдней добились бакинская, ленинаканская организации. Улучшилась подготовка к партдню, их содержание, качество докладов, повысилась активность масс на партийных собраниях, организуется проверка выполнения принимаемых решений. Бакинский комитет АКП (б) систематически подводит итоги проведения каждого партийного дня и на основе их намечает мероприятия по повышению качества партийно - массовой работы.

Однако, не все парторганизации обеспечивают достаточную подготовку к партдню. Еще слабо внимание к этому в чиатурской, гандзинской, эриванской и аллавердской организациях. Особенно слабо в этом отношении обстоит дело в эриванской парторганизации.

Насколько неудовлетворительно готовится эриванская организация к проведению партдней, видно хотя бы по тому, что о партдне, намеченном к проведению 7 февраля, ячейки узнали только 5 числа, т. е. за два дня, если не считать, что 6 был выходной день. Ясно, что это не могло не привести к срыву собраний в ряде ячеек (ячейка мастерских ГКХ, Наркомздрава).

***

Если раньше многие сельские парторганизации недооценивали значения единых партдней, то теперь мы имеем определенные сдвиги в сторону улучшения организации и проведения единых партдней и в деревенской парторганизации.

Возьмем к примеру, проведение партдня 25 февраля по Нагорному Карабаху, партдня, посвященного проработке речи тов. Сталина о работе в деревне и решений январского пленума ЦК и ЦКК ВКП (б).

Еще 15 февраля бюро обкома обсудило вопросы практического проведения этого дня по всем ячейкам. Затем при обкоме было проведено специальное совещание о задачах партдня и плане его проведения. Порядок дня и план его проведения обком довел до каждого райкома и ячейки.

Для руководства проведением партдня к каждому райкому был прикреплен член бюро обкома. В качестве докладчиков было мобилизовано 39 чел. областного актива, а вместе с районным активом для проведения партдней по АОНК было мобилизовано и прикреплено к ячейкам 238 чел. Во всех районах были проведены инструктивные совещания мобилизованных и организован семинар для докладчиков. Все докладчики были снабжены необходимым материалом.

Аналогичную работу провела и нахичеванская парторганизация, мобилизовавшая для проведения партдня 175 человек областного и районного актива. Большинство прикрепленных товарищей было на местах за 2—4 дня до партсобрания, знакомилось с положением дел в ячейке.

Хорошо проведенная подготовительная работа значительно повысила посещаемость партсобраний. Так, по Баку явка составляла 80 проц., Тифлису — 88,2 проц., Нагорному Карабаху — 86 проц., Нахкраю — 98 проц.

Значительно повысилась и активность партийных масс. Так, в прениях по Баку в среднем на одном собрании выступило по 15 человек, в Тифлисе — 11 человек.

Организованно проведенные единые партдни по сельским организациям способствуют усилению революционной бдительности коммунистов. По карабахской организации, например, в результате партдня выявлено и исключено из партии 30 чел. разложившихся и сомкнувшись с классовым врагом. Усиление классовой бдительности дало возможность разоблачить и изгнать из колхозов пролезших туда кулаков. Так, по Нагорному Карабаху выгнано из колхозов 120 кулаков, по Нахкраю — 34 кулака, по Гянджинскому району—50. Случаи разоблачения пролезших в колхозы кулаков мы имеем и по другим сельским организациям (Касум-Измайловская, Астрахан - Базарская, Карягинская и др.).

С другой стороны, организованное проведение партдней вскрывает недостатки руководства ячейками со стороны райкомов партии. Это наглядно было выявлено, например, по Вергадузскому району, где райком слабо руководит сельскими ячейками.

Какие выводы следует сделать для того, чтобы повысить качество проведения единых партдней?

Первое, что должно стать правилом для каждой городской и сельской ячейки, это—обязательная подготовительная работа не менее чем в течение десяти дней до партсобрания. Первые два дня подготовительного периода необходимо использовать для проверки выполнения принятых решений на предыдущем партсобрании, с тем чтобы в начале повестки дня всегда ставить сообщение о выполнении ранее принятых решений.

Используя опыт передовых парторганизаций, все ячейки должны добиться улучшения качества проведения партдней.

П. ПОВИЛЕЙКО.

ШИРЕ ОБМЕН ОПЫТОМ БОРЬБЫ за улучшение качества массовой агитации

Собрание парторгов тифл. депо; проработка вопросов партдня

Вопросы правильной постановки политической агитации на предприятиях ЗКВ ж. д. до сих пор не нашли должного отражения в работе партийных организаций. Как районные секретари - организаторы, так и территориальные райкомы партии недостаточно учли огромное значение и политическую важность выдвинутого партией и заостренного т. Кагановичем лозунга об охвате политическим влиянием каждого рабочего.

«Решающая задача для поголовного охвата всех рабочих нашим политическим воздействием — это перестройка и развертывание партийно - массовой работы. Массовая партийная работа, в широком смысле слова, складывается из агитации, организации работы по удовлетворению запросов рабочих» (Каганович).

Вот почему партийные организации Закжелдороги должны во главу угла своей работы поставить вопрос о поднятии политической агитации на принципиальную высоту.

Партийные организации Закжелдороги должны перенять лучшие образцы постановки политической агитации, накопленные передовыми организациями, и использовать их применительно к своим условиям. Образцы хорошей организации производственно - массовой агитации показывает ряд ячеек станционного хозяйства (Тифлис).

Парторганизации станционного хозяйства охватывают 2.100 чел. рабочих. Разнохарактерность работы (грузчики, кондукторы, стрелочники и т. д.), распыленность рабочей силы (кондукторы, стрелочники) значительно усложняют систему партруководства, в частности постановку политической агитации. Тем не менее с этой задачей парторганизация справляется не плохо.

Партком при организации сети агитаторов исходил из дифференцированного принципа охвата всех слоев рабочих политагитацией. При парткоме имеются четыре цехячейки: кондукторских бригад, вокзала, товарной станции и техчасти. При каждой цехячейке создан агитколлектив от 8 до 11 чел. агитаторов во главе с руководителем, который связан с бюро цехячеек и агитмассом парткома. Агитмасс парткома регулярно созывает руководителей агитколлективов для инструктирования, а также подведения итогов поездки, проведения отдельных кампаний. Каждый агитатор имеет свою производственную бригаду рабочих в количестве от 30 до 50 чел. В данной бригаде агитатор и проводит всю свою агитационную работу.

Партком имеет всего 37 агитаторов, из них (по специальности) 11 кондукторов, 6 составителей, 2 диспетчера и 18 грузчиков. Из этих данных видно, что подавляющее большинство агитаторов составляют рабочие. Политуровень их: 3 чел. окончили вечернюю совпартшколу, остальные 34 чел. прошли кружки текущей политики, 2 чел. со средним образованием и 35 чел.—с низшим. По производственному стажу: 10 чел. с 30-летним производственным стажем, 5 чел. с 12-летним, 4 чел. с 16-летним и 3 чел. с 10-летним. Большая часть агитаторов на данной работе недавно, месяца 3-4, что ставит перед парторганизацией задачу—проводить систематическую, углубленную работу по поднятию политуровня агитаторов и закреплению их на агитационной работе.

Агитколлективы работают по плану, в котором намечены и уже проработаны с ноября 1932 г. следующие вопросы: итоги XII пленума ИККИ, итоги январского пленума ЦК и ЦКК ВКП (б), постановление ЦИК и СНК о прогулах, о чистке партии, выступление тов. Литвинова на женевской конференции, проработка контрольных цифр на 1933 год, речь тов. Сталина на с'езде колхозников, о германских событиях и т. д. Помимо данных вопросов ежедневно популяризуется газетная политинформация, особенно сейчас, в связи с германскими событиями. Проводятся также беседы агитаторами на-ходу о ежедневных плановых производственных заданиях каждой бригаде.

Вся работа агитаторами проводится в форме бесед и читок газет среди рабочих по бригадам, в общежитии, красном уголке, во время обеденного перерыва, до начала работы, по местному радио.

У каждого агитатора есть тетрадь (дневник), куда он записывает все проработанные вопросы, настроения рабочих по тому или иному вопросу. Кроме того, агитатор записывает неосвещенные вопросы (на которые он не смог ответить) с тем, чтобы по выяснении этих вопросов у руководителя агитколлектива или в бюро ячейки обязательно ответить рабочим.

В парткоме уяснили, что без плановой работы над подготовкой самих агитаторов нельзя добиться нужного эффекта. Поэтому систематически, два раза в месяц, созываются семинары агитаторов, где предварительно прорабатываются все плановые вопросы, стоящие в порядке дня политагитации. Это дает заряд агитаторам и поднимает их политуровень.

Все внутрипартийные и массово-политические вопросы, проводимые парткомом или бюро цехячейки, не проходят мимо агитколлектива. Так, например, проводится подготовительная работа к очередному партдню примерно за 3-5 дней. Порядок и содержание повестки дня обсуждается на агитколлективе с тем, чтобы каждый агитатор провел подготовку в своей бригаде. Благодря последнему обстоятельству и другим мероприятиям партсобрания при станционном хозяйстве бывают многочисленные, с охватом не только рабочих, но и членов семей, живущих в городе. Бюро партячеек систематически заслушивает доклады агитаторов о проведенной работе.

Парторганизация станционного хозяйства учла необходимость дифференцированного подхода к различным слоям рабочих. Так, например, беседы с вновь пришедшими на производство рабочими проводят агитаторы из старых кадров рабочих.

Помимо устной политагитации при станционном хозяйстве практикуется вывешивание досок с ежедневными политновостями. Эти доски вывешены в наиболее людных местах.

В результате широко развернутой политической агитации и других мероприятий по повышению качества партмассовой работы в первом квартале по станционному хозяйству имеется ряд достижений в деле выполнения промфинпланов и укрепления трудовой дисциплины. Образцами этого могут служить бригады агитаторов по вокзалу — бригада тов. Цецхладзе, выполнившая свой план за январь и февраль месяцы на 148 проц; по товарной станции группы агитаторов — Кобахидзе, Лария, Исакия и Каландадзе, до первого квартала систематически невыполнявшие свой план, за первый же квартал план по нагрузке и выгрузке выполнили на 173 проц. в январе и на 175 проц. в феврале, а себестоимость снизили на 43 проц.

Секретарь звеньевых ячеек депо ст. Тифлис инструктирует парторга тов. Чубинова.

Таким образом, своевременное и широкое доведение до сознания масс рабочих политических и хозяйственных задач партии и правительства в результате ведет к повышению политической и производственной активности рабочих, что наглядно видно на примере станционного хозяйства.

Наиболее яркой формой учета настроения рабочих и реагирования на них являются политдни. Парторганизация станционного хозяйства учла это.

Примерно за два месяца до политдня партком проводит на предприятиях большую подготовительную работу, выражающуюся в проведении бесед о значении политдня в бригадах. Здесь же агитатор собирает вопросы у рабочих, заинтересовывает их примерами политдней в пролетарских центрах СССР, подмечает волнующие рабочих вопросы и тут же их формулирует к предстоящему политдню. Практикуются также летучки - митинги во время обеденного перерыва и после работы с раз'яснением значения политдней. Организуются бригады по сбору вопросов. Вывешиваются плакаты, лозунги, бюллетени с популяризацией политдня. Партгруппы на своих заседаниях также прорабатывают вопрос о политднях с дачей конкретных обязательств членам партгруппы.

Весь опыт постановки агитации в станционном хозяйстве (Тифлис) заслуживает внимательного ознакомления и перенесения во все парторганизации Закжелдороги.

ХОДЖАМИРОВ.

ЗА ГРАНИЦЕЙ.

РАЗВАЛ В ЛАГЕРЕ ГЕРМАНСКОГО СОЦИАЛ-ФАШИЗМА

БЕРЛИН, 11 (ЗТА). По сведениям «Берлинер фольксцейтунг» внутри с.-д. партии за последние недели проявляются тенденции к самороспуску. Ряд видных руководителей партии, непосредственно не принадлежащих к партийному руководству, отвернулся от партии. Ряд официальных руководителей сильно дискредитирован и некоторые из них даже бежали заграницу и таким образом не считаются больше авторитетными руководителями партии.

«Наряду с Отто Брауном, Грисзинским, Хальманом Брейтшейд, — пишет газета, — навсегда отошел от руководства партии. Вероятно, и Гильфердинг не будет больше играть значительной роли в политике партии».

Среди более молодых членов партии все еще раздается требование о немедленном отстранении от работы всего руководства партии. Но до сих пор старое руководство еще сопротивляется.

Положение усложняется еще тем, что недовольство рабочих политикой и руководством социал-демократической партии практически привело к почти полному прекращению уплаты членских взносов.

«Хотя бы уже по этой причине партия рано или поздно попала бы в исключительно трудное финансовое положение и была бы вынуждена заявить о самороспуске»,—заключает «Берлинер фольксцейтунг».

Тесное сотрудничество в лагере „национальной концентрации"

На наступление гитлеровцев против боевой организации националистов «Стальной шлем» лидеры последних отвечают лишь громкими протестующими декларациями.

Рис. И. Гурро.

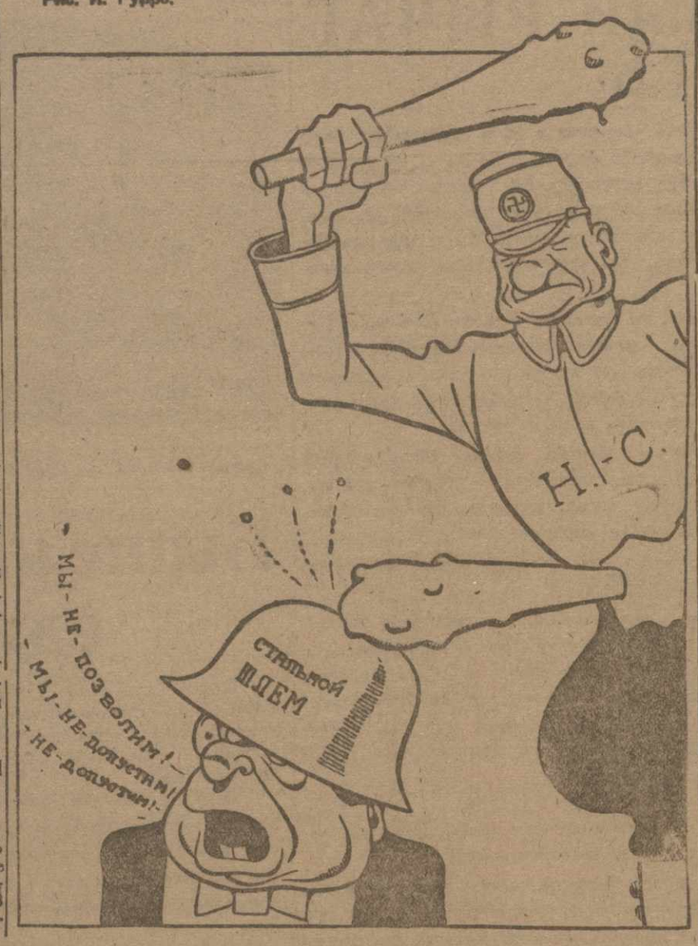

Вельс оправдал доверие Геринга и Гитлера

СТОКГОЛЬМ, 12 (ЗТА). Оргбюро европейского антифашистского конгресса сообщает, что в виду запрещения конгресса в Праге конгресс откладывается на короткий срок. В ближайшие дни будет сообщено, где и когда конгресс состоится.

ВЕНА, 11 (ЗТА). По сообщению «Роте фане», запрещение созыва европейского антифашистского конгресса в Прага об'ясняется давлением Вельса и Штампфера, находившихся в последние дни в Праге и потребовавших от чехословацких социал-демократов, чтобы они добились от чехословацкого правительства запрещения созыва конгресса в Праге.

Национал-социалисты—хозяева в прусском правительстве

БЕРЛИН, 11. (ЗТА). Прусский министр внутренних дел Геринг назначен премьером Пруссии. Геринг, по всей вероятности, по телеграфу из Рима назначит остальных министров. Пост министра внутренних дел он оставит за собой. Вице-канцлер Папен от работы в прусском правительстве освобождается.

Террор против компартии

БЕРЛИН, 11 (ЗТА). Около Циттау штурмовик застрелил коммуниста Халспах.

В Дортмунде арестовано 11 коммунистов за «политическую деятельность».

В Киле арестовано за вчерашний день 200 коммунистов и социал-демократов. Одновременно с арестами здесь проводились массовые обыски. Конфискованы нелегальные листовки.

В Аугсбурге в грандиозных облавах участвовало несколько сот человек регулярной и вспомогательной полиции. Произведен ряд арестов.

Тов. Тельман переведен в концентрационный лагерь

БЕРЛИН, 12 (ЗТА). По сообщению «Крейццейтунг», в бывшей тюрьме «Зеннеберг» устроен концентрационный лагерь на 800 человек. В ближайшее время в этот лагерь будет переведен и тов. Тельман.

Слет министров в Риме

ЧЕГО ИЩЕТ ПАПЕН У ПАПЫ.

БЕРЛИН, 11. (ЗТА). До сих пор печать подчеркивала, что, в частности, Папен едет в Рим установить более тесный контакт с папой и разрешить вопрос о создании новой католической партии, которая стояла бы на позициях национал-социалистов. Близкая к правительству «Берлинер берзенцейтунг», не отрицая этих внутриполитических задач поездки Папена, заявляет, что Папен «во время посещения Муссолини будет беседовать и о пакте 4 держав».

«Но не в этом, — продолжает газета, — смысл и цель поездки Папена и не только эта тема явится основой дружественных соглашений и будет в центре внимания при посещении Рима». По словам газеты во время посещения Папеном Муссолини, будет подробно обсужден вопрос о посещении Италии Гитлером.

«Предполагают, — пишет «Берлинер берзенцейтунг», — что Гитлер еще в конце апреля посетит Рим. Считаются также с тем, что в ближайшее время Рим посетит министр иностранных дел Германии Нейрат».

В связи с сообщением «Берлинер берзенцейтунг», особого внимания заслуживает сообщение «Фоссише цейтунг», которая пишет: «В будущем Папен развернет широкую дипломатическую деятельность и в первую очередь возьмет на себя представительство на международных конференциях».

ГЕРИНГ НА ПЕРВЫХ РОЛЯХ, ПАПЕН — НА ВТОРЫХ.

РИМ, 10 (ЗТА). Сегодня Папен посетил Ватикан и был встречен кардиналом Пашеллем. Как передают, цель визита Папена — переговоры об образовании в Германии новой католической партии фашистско-фильского характера, ввиду неустойчивости сотрудничества центра с кабинетом. Сообщают, что Ватикан отрицательно относится к этому проекту, но не отвергает его окончательно, ибо в противном случае германское правительство угрожает распустить партию центра, подорвав тем самым всякую возможность влияния Ватикана на германскую внутреннюю политику.

Другая задача Папена — добиться безусловной отмены запрещения католикам участвовать в национал-социалистском движении. Как раз'ясняет «Оссерваторе романо», конференция германских епископов в Фульде «не отменила этого запрещения, а признала лишь, что его не следует применять в данный момент».

Иными словами, снятие запрета является условным, временным.

Миссия Папена главным образом заключается в переговорах с Ватиканом. Переговоры с итальянским правительством в основном будет вести прибывший сегодня в Рим Геринг.

ПОПОВЩИНА НА ПОМОЩЬ ФАШИЗМУ.

ЛОНДОН, 11. (ЗТА). Дипломатический обозреватель «Дейли телеграф» считает, что в результате поездки фон - Папена и Геринга в Рим вскоре должно будет состояться свидание между Гитлером и Муссолини. Этот визит должен был состояться уже в настоящее время, но был отсрочен ввиду того, что национал-социалистский режим еще не уладил трений, возникших между национал-социалистами и католической партией центра. Ватикан уже из'явил желание, чтобы его сторонники в Германии пошли на примирение и сотрудничество с правительством Гитлера, которое в папских кругах рассматривается как подлинная твердыня против коммунизма.

ВЕРЛИН, 11. (ЗТА). «Дейче альгемейне цейтунг» сообщает, что в настоящее время в Риме находится председатель партии центра прелат Казс.

ПРИЕМ У МУССОЛИНИ.

РИМ, 10. (ЗТА). Муссолини принял Папена.

РИМ, 11. (ЗТА).

Муссолини принял Геринга, а затем германского посла в Риме Хасселя.

ДОЛЬФУС В РИМЕ.

РИМ, 11. (ЗТА). Сегодня в Рим прибыл австрийский канцлер Дольфус. По сообщениям итальянских газет, он посетит Муссолини и папу в Ватикане. Дольфус будет обсуждать вопросы о заключении пакта (соглашения между государством и римской церковью).

★★ В Доме культуры проведен первый в Эривани розыгрыш беспроцентных выигрышных вкладов в сберкассы. Розыгрыш привлек большое внимание трудящихся города.

★★ Форсированными темпами идет в Гяндже постройка трамвая. Закончена укладка шпал на линии в 5 километров.

★★ Через дома отдыха в настоящем году пройдет около 23 тысяч рабочих и колхозников Азербайджана, через санатории — 4.500 человек. Число мест значительно увеличено против прошлого года.

★★ В конце апреля ожидается прибытие на Зак. ж. д. для Сурамского электрифицированного участка трех новых электровозов. Электровозы будут отправлены 20 апреля. До последнего времени электровозы находились на Северной дороге.

По прибытии в Тифлис электровозы будут дооборудованы в электровозном цехе РЗ им. Сталина и сданы на испытание на электрифицированный участок Сталинисси — Зестафони.

★★ На Закжелдорогах проектируется введение товарного экспресса для перевозки срочных грузов — посевные грузы, скоропортящиеся, мелкие отправки, сельскохозяйственный инвентарь и т. д. Экспресс будет курсировать по главной линии Баку—Батум.

★★ На стадионе «Динамо» в Тифлисе 9, 10, 12 апреля состоялась товарищеская встреча футбольных команд Тифлиса и Иваново - Вознесенска. В первом матче второй команды «Динамо» с Иваново - Вознесенском выиграла команда гостей со счетом 3:2. Сборная профсоюзов Тифлиса проиграла гостям со счетом 2:1. Встреча первой команды «Динамо» с Иваново - Вознесенском 12 апреля окончилась вничью.

★★ На Закжелдорогу поступил запрос из НКПС — дать сведения о потребности на дороге в самовыгружающихся вагонах. 13 апреля дирекция послала НКПС телеграмму в которой потребность определена в 1.300 вагонов.

Самовыгружающиеся вагоны будут применяться по преимуществу для перевозок массовых тяжелых грузов — марганца, угля, а также туфа, пемзы и др.

★★ В Эривани, в центре города, на углу улиц Спандаряна и Абовьяна, началась постройка торгового пассажа. В этом году на постройку здания отпущено более миллиона руб. Будут выстроены два этажа — универмаг и кафе-ресторан. В будущем году будут выстроены 3-й и 4-й этажи, где будет образцовая гостиница.

★★ Ц. Б. Варнитсо, по соглашению с заочными курсами марксизма-ленинизма в Москве организует заочное обучение научных и инженерно-технических работников по учебным планам и программам этих курсов. Запись на курсы по Грузии проводится до 17-го апреля через Грузоорнитсо, райотделы и коллективы Грузорнитсо. В первую очередь обеспечивается прием членов Варнитсо.

Вечер памяти В. Маяковского. 14 апреля во Дворце писателей ССП Грузии устраивает вечер памяти В. Маяковского в ознаменование третьей годовщины со дня его смерти. С докладом «Творческий путь Маяковского» выступит С. Чиковани, воспоминаниями о Маяковском поделятся Виктор Шкловский, Т. Табидзе, Г. Натрошвили. Ряд поэтов выступит с чтением стихов Маяковского и стихов, ему посвященных. Вход свободный.

ФРАНЦИЯ И ПАКТ ЧЕТЫРЕХ ДЕРЖАВ

ПАРИЖ, 11 (ЗТА). По сообщению печати, общее содержание французского меморандума представляет собой изложение последней речи Даладье в палате депутатов. «Эксцельсиор» приводит следующие основные тезисы меморандума:

1) Сотрудничество четырех великих держав — постоянных членов Совета Лиги наций и участников локарнских соглашений полезно; 2) проект европейской директории, навязывающей свою волю малым державам, отклоняется; 3) проектируемый пакт включается в рамки Лиги наций; 4) новый пакт приспособляется к пакту Келлога, а также декларации о неприменении силы; 5) принцип «обязательной» ревизии договоров отвергается; 6) допускается возможность ревизии на основе статьи 19-й пакта Лиги наций, но с полным учетом статей 10, 11, 12, 15 и 16 пакта Лиги наций.

Голодовка 180 революционных железнодорожников в Бухаресте

ВЕНА, 6. (ЗТА). Как сообщают из Бухареста, 180 железнодорожников, арестованных во время баррикадных боев в бухарестских железнодорожных мастерских и находящихся в настоящее время в тюрьме бухарестской прокуратуры, об'явили голодовку в знак протеста против зверского тюремного режима. Заключенные требуют немедленного освобождения всех арестованных в связи с боями. Помимо этих 180 рабочих в тюрьме второго армейского корпуса находятся еще 500 железнодорожников, участников баррикадных боев.

Сегодня, в 7 часов вечера состоится очередное заседание президиума ЦИК Грузии.

Присутствие всех членов президиума ЦИК Грузии обязательно.

Секретарь ЦИК ССР Грузии Т. ЖГЕНТИ.

Пятидесятилетие тов. Демьяна Бедного

Приветствие ЦК ВКП(б)

ЦК ВКП(б) горячо приветствует пролетарского писателя, поэта тов. Демьяна Бедного, в день его пятидесятилетия.

Своими произведениями тов. Демьян Бедный оказал громадные услуги рабочему классу и трудящимся крестьянам в их борьбе против помещиков и капиталистов, в их борьбе за победу над империалистическими интервентами.

ЦК ВКП(б) выражает уверенность, что выдающийся литературный талант Демьяна Бедного будет и впредь служить великому делу коммунизма.

ЦК ВКП(б).

Награждение т. Демьяна Бедного орденом Ленина

МОСКВА, 12. (ЗТА). Президиумом Центрального исполнительного комитета Союза ССР постановлено наградить орденом Ленина выдающегося пролетарского писателя тов. Демьяна Бедного за его литературные заслуги перед рабочим классом и трудящимся крестьянством.

Тов. Демьян Бедный

Неутомимому агитатору

МОСКВА, 12. (ЗТА). Оргкомитет союза советских писателей СССР шлет горячий привет пролетарскому поэту, произведения которого в мрачные годы самодержавия призывали трудящихся к борьбе, укрепляли революционную энергию широчайших масс рабочих и трудящегося крестьянства в дни гражданской войны и сейчас помогают миллионам строителей социализма в их повседневной, будничной работе.

В день вашего славного 50-летия оргкомитет выражает уверенность в том, что вы и впредь будете стоять в первых рядах бойцов за великое дело коммунизма и своим богатым стихом будете служить образцом для всех революционных писателей.

Оргкомитет ССП СССР.

Переименование районов Грузии

По представлению президиума Зак. ЦИК президиум ЦИК СССР утвердил следующие изменения в наименовании ряда районов и районных центров на территории Грузии: Хевский район переименовывается в Казбекский (с центром в с. Казбек), Эрцо-Тионетский район—в Тионетский и его центр с. Квемо-Тионеты—в с. Тионеты, Гаре-Кахетинский — в Сагареджинский район, центр. Цалкинского района с. Бармаксим — в с. Цалка и центр Караязского района с. Каратапа — в с. Караязы.

=ХРОНИКА=

НОВЫЕ НЕФТЕНАЛИВНЫЕ СУДА

БАКУ, 13. (ЗТА). Каспийский нефтеналивной флот получил новое мощное подкрепление: вышел в первый рейс из Баку в Астрахань нефтевоз «ВКП (б)» с грузом в 7 тысяч тонн нефти, в первый рейс вышел нефтевоз «Коминтерн». Оба судна построены на Сормовском судостроительным заводом, достраивались в бакинском порту. Вступлением в эксплоатацию новых гигантов-нефтевозов «Коминтерн» и «ВКП(б)» отгрузка керосина значительно усилится; в ближайшие дни будет покрыт недовывоз за первую декаду в 15 тысяч тонн.

Собрание, посвященное 2-й годовщине смерти Вано Стуруа

13-го апреля в помещении ЗККК-РКИ состоялось об'единенное собрание работников ЗККК-РКИ и ЦКК-РКИ Грузии, посвященное второй годовщине со дня смерти Вано Стуруа. На собрании с воспоминаниями выступили тов. Георгий Стуруа. После тов. Стуруа выступил с воспоминаниями тов. Вацек.

ШАХМАТЫ № 6 14 апреля 33

Задача № 4 В. Солтана (Баку)

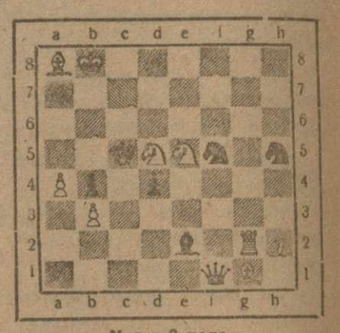

Мат в 3 хода.

В недавно закончившемся в Москве всеармейском шахтурнире на первое место вышли А. Смородский (Тифлис) и Васильев (Москва), набравшие по 8 очков из 11. Приводим одну из партий этого турнира.

Бел.—Смородский, черн. Дубинин.

1. d4, Kf6; 2. c4, g6; 3. Kc3, Cg7; 4. e4, d6; 5. g3, 0—0; 6. Cg2, Kc6; 7. Kge2, e5; 8. d5, Ke7; 9. 0—0, Ke8; 10. f4, c:f4; 11. C:f4, Cg4; 12. h3, C:e2; 13. K:e2, C:b2; 14. Лb1, Ca3; 15. Л:b7, Cc5+; 16. Kph2, Cb6; 17. Ch6, Фc8 (Если бы черные, пытаясь выиграть качество, играли 17... Keg7, то 18. Фa1, f6; 19. C:g7, Kp:g7; 20. Kf4; Фc8; 21. Ke6+, Kph6; 22. Фc1+, g5; 23. Л:f6+ и мат в ск. ход, или 21... Kpg8; 22. Л:f6 и выигр.) 18. C:f8, Kp:f8; 19. Л:b6, a:b6; 20. Фd4, Kpg8; 21. Фf2, f6; 22. Kd4, Фa6 (Следовало играть 22... Kph8 и 23. Ke8, укрепляя пункты f6 и h6); 23. Ke6. Ф:c4; 24. Фf4, g5; 25. Ф:g5+! Kg6; 26. Л:f6! Kp:g7; 27. e5, Фc2; 28. Лf7!! K:e6; 29. d:e6, Лf8; 30. Фf6 и черные сдались.

★★ Шашечное соревнование на первенство Тифлиса начинается в ПШПП базе 16 апреля. Приглашаются к участию тт. Адамян, Артемов, Аваян, Агоян, Басиашвили, Гольба, Григорян, Дронов, Давидов, Корнштейн, Левит, Раиант, Шейдаев.

★★ В Москве умер один из сильнейших шашечных мастеров СССР В. В. Медков, с 1924 по 1930 г. — шашечный чемпион СССР.

★★ Недавно закончившийся турнир на первенство Москвы 1932 г. принес победу молодым шахматистам Лебедеву, Орлову и Белавенцу, поделившим первые 3 места (по 7 из 9), далее стали Майзелис — 5, мастер Блюменфельд—4.

Ответственный редактор В. ГРИГОРЯН.

ТЕЛЕФОНЫ редакции и издательства | Отв. редактор—6-34, зам. редактора и отв. секретарь—3-08, секретариат—3-01, ИНО и сектор обзор. печати—14-14, Массовый сектор—3-04, Сельхозсектор—44-68, Произв.-экономич. сектор—7-49, Парт. сектор, сектор сов. строительства и рабочего снабжения—20-67, партшколяция и техник — 28-14, ночной выпуск—3-10, издательство и бухгалтерия—23-31, отдел об'явлений—16-73, типография—2-70, библиотека—3-10. | АДРЕС РЕДАКЦИИ: Тифлис, проспект Руставели, № 36. | Рукописи не возвращаются

ГОСОПЕРА
Сег. 8 сп. 14 аб. ЛАКМЭ
15 апр. 10 сп. 1 аб. 1. ТОСКА 2. Прощальн. выст. засл. арт. ЛенГОТОБ Т. Вечеславовой и В. Чабукиани
16 апр. 10 сп. 3 аб. С уч. засл. арт. Н. К. Печковского Пиковая дама
КОНЦЕРТ
Не опоздавшие в начале по абон. на спект. не допускаются.

ГОСОПЕРА
15 апреля 20-летие артистической деятельности заслуженного артиста республики Леона Николаевича ИСЕЦКОГО.
Вне абонемента АЛМАСТ. Билеты продаются

Тифлисский Государственный Русский театр
14-го апр. 7 сп. 7 абон. | 15-го 7 сопет. 8-го абон | 16-го 7-ой сп. 9-го аб.
ДЕВУШКИ НАШЕЙ СТРАНЫ.
Начало в 8 час. Касса открыта с 11 до 2-х и с 6 до 9 ч. в.

Зал РУСТАВЕЛИ. Пианист Григорий ГИНЗБУРГ
17 апреля для абонемента в программе ШОПЕН.
8-й новое обязателен. Начало в 9 ч. в. Вал. в Грузфилм.

ГОСЦИРК. Сегодня новая программа
100 животных и птиц Леонид ИВАНОВ
Акробаты—прыгуны 9 Дональдо | Герм. арт. манипулятор БАРРИ
Трамплин Цасгей | Жонглеры Ларины | Полет 5 Джиованн
17-го и 18-го дневные представления

КИНОТЕАТРЫ ГОСКИНПРОМА
ОКТЯБРЬ Звук. фильм на смерт. лице в Просперити
УДАРНИК Загран. приключ. фильм Зеленый переулок
ДАРДАЗИ Произв. Госкинпрома Княжна Мэри
Им. Р. ЛЮКСЕМБУРГ Новый звук. фильм Слава мира
СПАРТАК Произв. Госкинпрома БЭЛА
НАУКА и ТЕХНИКА Худож. научн. фильм За ваше здоровье
Кинотеатр ОКТЯБРЬ
Им. Р. Люксембург
ДЕТКИНО Детский фильм Беспризорные
Восточный фильм Мекки Гость из СССР
Веселая комедия Шор Шор-Шор
Кинотеатр ДАРБАЗИ
С 14 апреля продолжение картины БЭЛА—(трилогия М. Ю. Лермонтова—Герой нашего времени)
КНЯЖНА МЭРИ
Реж. В. Барский. В гл. ролях Н. Прозоровский, Н. Оболенский, Тамара Болквадзе.
Части: 1. В Пятигорске. 2. У княгини. 3. На балу 4. Прогулка. 5. Свидание. 6. Вызов. 7. Дуэль. 8. Эпилог.

30320 зрителей посетило картину БЭЛА!
Смотрите новый вклеиваемый этой картины с 14 апреля в кинотеатре СПАРТАК
Производство Госкинпрома Грузии
Режиссер В. Барский. Оператор В. Поликевич.
В гл. ролях: Тина Мачавариани, Н. Прозоровский, Н. Оболенский.
Начало сеансов 6,30, 8,15, 10 часов.

ВСЕСОЮЗН.-ОБ'ЕДИНЕНИЕ ХИМИКО-ФАРМАЦЕВТИЧЕСКОЙ ПРОМЫШЛЕННОСТИ ВОХИМФАРМ
Спермин-фармон
ПО ПРОФ. ПЕЛЮ
ВЫТЯЖКИ ИЗ СЕМЕННИКОВ
ПРИМЕНЯЕТСЯ как укрепляющее и тонизирующее сердце средство при общей слабости, нервном утомлении, половом бессилии и других болезнях недостаточности
ПРИНИМ. ПО 50 КАПЕЛЬ—2 РАЗА В ДЕНЬ
ПРОДАЖА ВО ВСЕХ АПТЕКАХ

Звуковое кино им. Р. Люксембург
С 14 апреля Звуковой кинороман
СЛАВА МИРА
Реж. Сцен. Б. Бродянского
На Вайнштока
Ты стоишь здесь на форту. Ночь на море холодна... Знай, моряк в дальнем порту Ждет тебя она
Сеансы 6,30, 8,30, и 10,30

ФЗУ им. т. Камо в Тифлисе (пл. Бебеля, № 3, б. Визаршеская)
доводит до сведения всех заинтересованных организаций и лиц, что на складах школы имеются для продажи по весьма сходным ценам следующие предметы:
шифоньерки, столярные верстаки, прессы ручные (медведки), ключи французские, ключи шведские, трещотки, плоскогубцы, круглогубцы, тиски параллельные, ручные тисочки, измерительные инструменты, молотки английские, молотки немецкие, паяльники и прочие слесарные инструменты.
Предпочтение госучреждениям и обобществленному сектору.
Дирекция. 2180 2—2

15 апреля, ровно в 1 час дня, в каб. тов. Кучаидзе (ул. Дзнеладзе № 30) состоится об'единенное заседание Зак. малярйн. комитета и маляр. комитета ССР Гр.
В порядке дня: доклады республиканских малярийных комитетов о конкретном плане борьбы с малярией на 1933 год с выделением плана в связи с весенней с.-хоз. кампанией, а также о ходе выполнения постановления ЗСНК от 20 февраля с. г.
Присутствие всех членов президиума ЗМК и республикан. маляр. комитета ССРГ обязательно.
Секретарь комитета Цомая.

Потерян паспорт серии, выдан № 1111876 и лиц на жительства. Аскар Юсуф оглы. Сч. пед. 2202
ИЩУ КОМНАТУ или часть комн. плата по согл. Калинина, 68 Азаков 2171
Даю уроки немецкого языка по лучшему для быстрого усвоения методу „Berlitz" Переводы с иностран. на русск. и гр. делаю. Вид. от 5—7 ч. в. Лермонтовская ул. № 2, вход со двора III этаж. С. Н. Гарибов. 2220 3-1
БУХГАЛТЕРИЯ Срочно готовлю работников учета и условиях. реформы, торговчеек и конструкто. Гальперин, Семеновская, 7, от 10 до 12 и от 5 до 7 веч. 2080 5—1
Золотые часы дамск. с брасл. эмаленные утерян. 10/IV район. пл. Карл. Маркса или пл. Свободы около 3 х ч. дня. Наш. прошу. гост. за больш. возн. по адр. Кл. Цеткин 7, к. Аллахверди. 2218
Потерян ордер на комнату Ордер № 2 выдан на имя Ивановой Ольги Ивановны. Ордер считать недействительным. 2219
Д-р Н. И. Бериев венерическ. мочепол. сифилис, кожные. Утр. 9—12, веч. 6—8. Для женщин отдельн. вход. Плехановский пер. 8. Напротив гост. „Европа" (б. „Ной"). 1994 16-1
Во вых. матем., физика, механ. химия, репет. способным — студентов, готовлю в кр. Коммунальная улица 9 кв. 16, вход с Крутости. 2030 10—5
Пристала собака пород. доберман-пинчер. В случае не явки владельца в течение трех дней считаю своей. Советская, 51, кв. Можжухина 2218

Дирекция Зак. ж. д. Грузавтотрансбыта извещает о смерти ушедшего на пенсию ветерана Ильи Антоновича Мелия, последовавшей 8 апреля в г. Москве. 2160 2—2
Сотрудники аптеки „Хлебно монарагоба" извещают о смерти Варвары Моисеевны ТОНЯ. Вынос тела сегодня в 5 ч. дня из кв. ул. Пл. Марта № 16 на Ходжевани кладб.
Сестры и братья Анастасия, Нина, Ив. Ив. Ив. Давид, Николай, Георгий и Шаи с семьями извещают о смерти брата Александра Константиновича Гедеванишвили. Вынос тела сегодня, в 5 ч. дня из кв. Коджорская, № 5
Тамара Давидовна Гедеванишвили с сыном Константином и Константин Константинович Нижерадзе извещают о смерти мужа, отца и деда Александра Константиновича ГЕДЕВАНИШВИЛИ. Вынос тела сегодня, 14 апреля, в 5 ч. дня из кв. Коджорская 5
Президиум коллегии защитников и правл. Тифл. коллег. защитн. извещают о смерти Софии Михайловны Еникологовой. Вынос тела сегодня, 14 апреля, в 5 ч. в кв. ул. Кецаи № 10 на Ново-Верийское кладбище
А. Тквималадзе, А. Агаджанов, Б. Амиров, Н. Гелеванов, Д. Габашвили, Н. Дорухаров, Т. Лежава, Б. Тушмалишвили, В. Рудковский, Г. Чхаидзе извещают о смерти Софии Михайловны Еникологовой.
Муж Григорий, дочери Раиса и Аргуна, сын Сергей с женой Айданушем и внук Левон Гонян, зять Константин с детьми, братья Иван и Николай с женами извещают о смерти Варвары Моисеевны Тоня. Вынос тела сегодня, 14 апреля из Ходжевани кладб. из кв. ул. — Нино Чавчавадзе № 20
Родные Николай Моисеевич и Надежда Платоновна Тевзадзе с детьми Арчилом, Гиви, Мери извещают о смерти ученицы 5-й группы 27-й школы Маргариты Тевзадзе. Вынос тела 15 апреля в 5 ч. из кв. — ул. Калинина, 8 на Кукийское кладбище.
М. Канделаки, Д. Гулулов, Ш. Сегинашвили, А. Соколова, Г. Давиани, Л. Шведов, И. Полумовшинов, М. Хубецов, А. Адамидзе, К. Пулуканов извещают о смерти Софии Михайловны Еникологовой.
Сотрудники Зак. отд. „Союзпромсобыта" извещают о смерти Александра Константиновича ГЕДЕВАНИШВИЛИ, вынос тела из кв. Коджорская, 5 в 5 ч. дня сегодня, 14 апреля
Мать Софья Николаевна, жена Ганиев Григорий, сестры Тамара и Вера с мужьями, Мария, Любовь и Нина извещают о смерти Александра Григорьевича Беканишвили. Гражд. панихида сегодня, в 5 час. Университетский пер. собора, дом. Ивантеева, 18 апреля, в 5 часов
Варлам Семенович Чонкашвили и Тамара Антоновна Чонкашвили-ди извещают о смерти дяди Иосифа Григорьевича ВАРДАШЕВА.
Ягор, Ольга, Григорий Кикваидзе сестры Дарья с детьми: Марией, Георгием Ивлей, Абрамашвили и Мерия Вахеташвили извещают о смерти Михаила Ивановича Кикваидзе. Гражд. панихида сегодня, 14 апреля, в 4 ч. в кв. ул. Ив. Теркелова ул., 5
Коллектив и сотрудники Зак. отд. Союзпромсобыта извещают о смерти старого работника Ильи Антоновича Мелия. и сожалеющей 8 апреля в г. Москве
Дорогие друзья члены коллект. защитников: П. Кавтарадзе, Ш. Алекса-Мерзиашвили, И. Рамазаев, Н. Варетишвили, Н. Турбеанов, Г. Чачава, Д. Чурдалидзе, А. Кодзова, С. Тер-Григорян, С. Гамбаров извещают о смерти Софии Михайловны Еникологовой.
Артель им. Л. Берия извещает о смерти замест. предс. артели Калистрата Евстафиевича ЦХВЕДИАНИ. Вынос тела сегодня, в 4 ч. дня из кв. — ул. № 159 на Кукийское кладбище.
Сотрудники отдела рационал. и изобрет. Закжелдор. извещают о смерти инженера Георгия Спиридоновича СХИРГЛАДЗЕ.
Жена Олимпиада и дети Нина, Константин, Виктор и Георгий Габуния извещают о смерти Луиз Георгиевны ГАБУНИЯ. Похороны 15 апреля на кладбище Остро на Дом Порта, 19

КРАСНОЗНАМЕННАЯ ТИПОГРАФИЯ ИМЕНИ Ф. МЯСНИКОВА ЗАКПАРТИЗДАТА. ПР. РУСТАВЕЛИ, 36. УПОЛ. ГЛАВЛИТА А — 243.