Пролетарии всех стран, соединяйтесь!

ЗАРЯ ВОСТОКА

ОРГАН ЗАККРАЙКОМА ВКП(б) и ЦИК ЗСФСР

ІЮНЬ 1 1933 года ЧЕТВЕРГ № 124 (2935) Год издания 11-й

СЕГОДНЯ В НОМЕРЕ:

Приветствие тов. Постышева строителям Челябинского тракторного завода (1 стр).
О подготовке к чистке партии — постановление ЦК и ЦКК АКП (б) (1 стр).
Ленинградские большевики — тов. Сталину (1 стр.).
Капитан Страны советов ведет нас от победы к победе — из речи тов. С. Орджоникидзе на с'езде по качественным сталям (2 стр.).
Похороны тов. Х. Хацкевича (2 стр.).
30 мая Азнефть дала 52.256 тонн—132,6 проц. плана (1 стр.).
Локбатанский фонтан бьет с неослабевающей силой (1 стр.).
Безенчукские колхозники в Сталинисском районе (3 стр.).
СТАТЬИ: ПЕРЕДОВАЯ — «Обеспечить высокий урожай, во-время закончить посадку табака».
Дисскусия об определении агрессии в Женевской комиссии конференции по разоружению (4 стр.).
ГЕРМАНИЯ.
Суд над коммунистами в Альтоне (4 стр.).

Обеспечить высокий урожай, во-время закончить посадку табака

Через десять дней посевная кампания должна быть завершена на важнейшем участке сельского хозяйства ЗСФСР — на табачном. Одной из основных причин низкой урожайности и ухудшения качества табаков, за последние годы было недопустимое затягивание выгонки табачной рассады и пересадки ее в грунт. В прошлом году кое-где посадка табаков продолжалась до конца июля. Одним из весьма распространенных приемов кулацкого саботажа была разреженная посадка, когда на гектар высаживали не 65—75 тысяч ростков рассады, а значительно меньше, т.-е. фактически сокращали площадь под табаком. Некоторые районные и сельские организации, не сумев выдержать сроки, не сумев мобилизовать массы колхозников и трудовых единоличников на борьбу за темпы и качество посадки, попустительствовали этому кулацкому вредительскому приему.

Ход посадочной кампании показывает, что в ряде районов уроки прошлого года не учтены, что партийные организации не сделали из них необходимых выводов, не перестроили руководство табачной кампании. Опять создается угроза срыва плановых сроков посадки, безобразного затягивания ее.

По сравнению с прошлым годом посадка табака идет, конечно, несколько лучше. В то время как в прошлом году к 20 мая табачная рассада была высажена **на 298 га** и план был выполнен **на 1,1 проц.**, в этом году она высажена **на 2.730 га — 11,4 проц.** Но разве такой отрыв от практики прошлого года можно считать достаточным? Разве не созданы все необходимые условия к тому, чтобы безусловно выдержать установленные по плану сроки и обеспечить высокое качество посадки табаков? Посадка должна быть закончена на всей площади **к 10 июня**, а между тем во многих районах эта работа фактически **начинается** только теперь, и еще не закончена даже подготовка к посадочной кампании, даже вспашка табачных участков.

Если проводить сравнение с прошлым годом — то по Лагодехскому району, одному из крупнейших табачных районов в ЗСФСР, в прошлом году к двадцать пятого мая план посадки был выполнен **на 26,3 проц.**, а в этом году **на 77,2 проц.**, а в колхозах **на 91,5 проц. Лагодехский район уже завершает посадочную кампанию.** И как же сопоставить с этими данными такие показатели, как **менее полутора процента** выполнения плана посадки в **Целендижихском, Чхороцкуйском** и **Чохатаурском** районах, как **5,2 проц.**, в **Зугдидском** районе, или **4,9 проц.**, в **Аджаристане.** Резко отстает посадка табаков в **районах Азербайджана и Армении**, в **Кварельском** и отчасти в **Сигнахском районах.** Наконец, в основном, ведущем районе, табаководство которого имеет крупнейшее всесоюзное значение, — в **Абхазии** план посадки табаков к 25 мая был выполнен всего лишь **на 12,5 проц.**

Не только Лагодехский район, но и пример многих передовых колхозов и трудовых единоличных хозяйств в отстающих районах показывает, что никакие ссылки на об'ективные причины не могут оправдать срыва плановых сроков посадки табака. Колхоз **«Красный садовод»** в Гагринском районе Абхазии уже **к 21 мая закончил посадку**; колхоз **«Победа»** мерхеульского сельсовета в Абхазии также выполнил план посадки на 617 га и, немедленно переключился на борьбу с сорняками; в колхозе **«Эмброс»** вторая и третья бригады досрочно закончили посадку. Колхоз **им. Орджоникидзе** в Гальском районе с 11 мая ударно развернул посадку, умело сочетая ее с другими полевыми работами (сев кукурузы и др.) и уже к 25 мая заканчивал ее.

Таких примеров можно привести не мало. Они показывают, что победа в борьбе за темпы и качество посадки, за высокий урожай табака обеспечена там, где заострена классовая бдительность, где ликвидирована обезличка и идет неустанная работа по укреплению трудовой дисциплины, где лодырю и прогульщику не дают спуска, беспощадно разоблачаются и получают сокрушительный отпор проявления кулацкого саботажа.

Кулак пытается путем вредительского уничтожения рассады сорвать выполнение плана по табакам. В Гульрипше кулацкие хозяйства, получившие твердые задания по табаку, злостно забросили свои рассадники и подбивают к этому трудовых единоличников, чтобы гибелью рассады от, якобы, «стихийных бедствий» оправдать срыв плана посадки. Без рассады остались колхозы «Красный каваклук» и «Красный партизан», в Гудаутском районе. В Кахском районе, в Азербайджане, в колхозе «Биби-Эйбат» потребность в рассаде обеспечена лишь на 61 процент, а в колхозе «Финарли» на 50 процентов. В колхозе «3-й интернационал» в Сухумском районе, в результате обезлички и отсутствия агротехнадзора до 40 проц. рассады поражены корневой гнилью. Кулачество разжигает иждивенческие настроения, убеждая не заботиться о рассадниках, так как государство, якобы, все равно снабдит всех рассадой, из заказных (запасных) рассадников по дешевой цене.

Надо решительно сломить кулацкое сопротивление, взять под строжайший контроль выполнение кулаками твердых заданий, развернуть массовую, разъяснительную и организационную работу, среди колхозников и трудовых единоличников, опираясь на колхозный актив; необходимо усилить помощь и агроруководство ходом посадочной кампании в единоличных хозяйствах. Директива Закрайкома ВКП(б) об установлении постоянного дежурства у рассадников, о выделении из состава колхозов агроуполномоченных и агроперсонала ответственных лиц за выращивание и сохранение рассады на каждом рассаднике должна быть немедленно выполнена во всех районах.

Все дело сейчас в массово - политической и организаторской работе, в борьбе за установление твердого социалистического порядка в колхозах, в правильной организации труда, в усилении авангардной роли коммунистов, в развертывании социалистического соревнования и ударничества на табачных плантациях.

Районные партийные организации и политотделы должны бросить на этот участок все силы, решительно пресекая самотек, правооппортунистическое примиренческое отношение к кулаку и «левацкие» загибы. К установленному сроку посадка табака с соблюдением всех агротехнических требований должна быть полностью завершена во всех районах.

Подтянуть отстающие участки обработки хлопка,

В КРАТЧАИШИИ СРОК ЗАВЕРШИТЬ ПЕРВУЮ КУЛЬТИВАЦИЮ И ПРОРЕЖИВАНИЕ ХЛОПКА

В чем „секрет" успехов колхоза им. Мусабекова

Колхоз им. **Мусабекова**,—один из крупнейших колхозов Шамхорского района. Правильное руководство и большевистское применение опыта безенчукских колхозников, дало возможность мусабековцам одним из первых окончить сев и дружно переключиться на обработку.

На поля мусабековского колхоза показывают как на образцовые: прямые ряды хлопчатника, очищенные от сорняков, четко выделяются на сером фоне земли. Как завоеваны эти успехи?

Сев производили колхозники, окончившие специальные курсы сеяльщиков. За всеми девятью бригадами прочно закреплены их участки. Крепкое руководство 25-тысячника, рабочего завода им. Воровского, тов. **Мушаилова** предусмотрительно разрешило организационно-хозяйственные вопросы обработочной кампании. Перед началом полки на всех участках были устроены камышевые навесы. Вся жизнь села была перенесена в поле. Здесь—уполномоченный сельсовета, секретарь партячейки, правление колхоза. Организованы починочные мастерские, столы читки, красная повозка первой помощи. На возвышенном месте, откуда виден весь хлопковый массив, построены три сторожевых будки для охраны хлопковых полей от потравы.

Хлопка у мусабековского колхоза посеяно 280 га.

—На основе опыта передовиков колхозного дела —безенчукцев, — говорит председатель колхоза тов. **Керим Али оглы**, — мы закончили сев вместо 10 мая —30 апреля. Нами перебросшены три двухрядные сеялки в отстающий соседний колхоз. Оказана помощь единоличникам—15 плугов, 60 голов рабочего скота и двухсошниковая сеялка.

★ ★ ★

В тени инжира расположилась на обед бригада **Месим Ибрагимова**, старого хлопкороба, вожака лучшей бригады колхоза.

— Первую полку,—говорит он, — мы закончили 15 мая вместо 21. Вторую заканчиваем тоже на 7 дней раньше срока. Наше дело—колхозное —не ждет. Окончив полку, мы сейчас же начали готовиться к уборке пшеницы и ячменя. Не упускаем из вида и сеноуборку.

У Месима Ибрагимова, **каждый член бригады накануне знает, чем он будет занят на следующий день.**

—Нашему колхозу дана норма собрать 51 пуд хлопка с га. А мы,—говорит Ибрагимов,—на своем участке с **9 га дадим по 65 пудов, с 10 га —по 100 пудов.** Многому мы научились у наших безенчукских гостей. По их примеру у нас, в бригаде, все соревнуются, заключен договор с 6 бригадой на своевременное окончание прополки, на лучшее качество, на высокий урожай. **Письмо безенчукцев у нас, в бригаде, является, незабываемой памяткой для каждого колхозника.** Мы за все время не имеем ни одного прогула, проводим ежедневные производственные совещания, организовали самопроверку. **Сегодня, например, Али-Аслан плохо прополол свои ряды и мой заместитель — лучший ударник— Абдулл Якуб оглы, заставил его переделать работу.**

Отличившиеся ударники—Али Салых оглы, Амир Аслан Ибрагим оглы, Абдулл Якуб оглы—по очереди замещают своего бригадира.

★ ★ ★

В мусабековском колхозе немало ударниц. Они хорошо усвоили слова вождя тов. Сталина: «Без колхозов нет равенства, в колхозах—равенство прав. Пусть помнят об этом тт. колхозницы, и, пусть они берегут колхозный строй, как зеницу ока».

Балла Гусейн Кизы, Огиси Аскер Кизы, Загра Ибрагим Кизы перерабатывают свои нормы. Эти лучшие колхозницы разоблачили пролезших в колхоз кулаков—Кафара оглы, Шюкюра и Полжура Кебли оглы, и их жен, которые были проводниками кулацкой агитации среди женщин.

Значительная площадь в колхозе занята бахчами. Посажены арбузы, дыни, огурцы, помидоры.

★ ★ ★

Бригада Ибрагимова заявляет:

—Боевое знамя «Роте фане», которым сейчас владеет Шамхорский район, будет и в дальнейшем развиваться над нашими полями.

Н. СИРОТКИН.

Приезд безенчукцев отмечают усилением борьбы за хлопок

МАРГУШЕВАН. (По телеграфу наш кор). **Приезд делегации безенчукских колхозов в Закавказье хлопковые колхозы Джрабертского района отмечают усилением борьбы за обработку хлопка. Колхозы развернули соревнование на ударное проведение первой прополки. Ряд передовых колхозов — Агабекский, Маральянский, Нижне - Чайлинский, Гасанкаинский Картраванский и другие закончили уже полку на 4 дня раньше срока начал культивацию и прореживание.**

Развертывается и ширится на хлопковых полях изотовское движение. В Мардакерте состоялся слет лучших хлопкоробов района, на который собрались 30 мастеров хлопка. В большинстве колхозов **выделены изотовские участки и прикреплены к слабым.**

Старейший хлопкороб - изотовец бригадир Гасанкаинского колхоза Мухан Хачатурьян вместе с агрономом сегодня выехал в наиболее отстающий по обработке Верхне-Чайлинский колхоз. Хачатурьян обязуется до тех пор не возвращаться, пока не организует обработку в этом колхозе так же образцово, как и у себя.

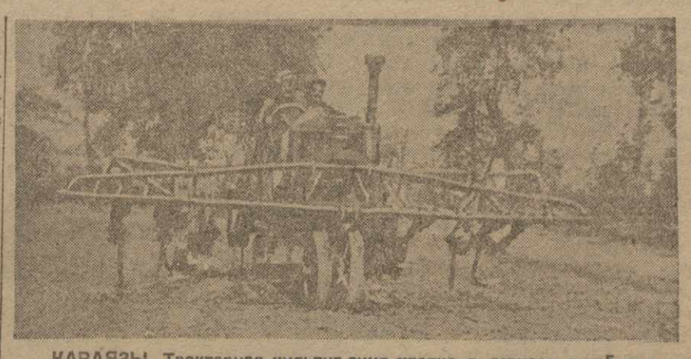

КАРАЯЗЫ. Тракторная культивация хлопка в совхозе им. Берия

Сломить оппортунистическое отношение к тракторной культивации

РАЗВЕРНУТЬ ПРОРЕЖИВАНИЕ ХЛОПКА.

КАЗАХ. (По телефону). Казахский район в основном удовлетворительно развернул первую полку, но слабо борется за своевременное проведение остальных видов обработки хлопка — прореживание и культивацию. К 27 мая полка в районе проведена на 6.277 га или 85 проц. посевной площади. **Культивация же проведена всего лишь на 445 га, т. е. выполнено 6 проц. плана**

Косность в отношении тракторной культивации, проявленная агроперсоналом Акстафинской МТС, привела к тому, что **культивация проведена всего на площади 3 га, при наличии 5 тракторов.** Старший агроном МТС Пилипенко простой тракторов пытается об'яснить невозможностью проведения тракторной культивации в виду еще низких всходов хлопка. Эту же причину Пилипенко приводит и в оправдание крайне слабых темпов прореживания (всего 200 га, или 17 проц. плана).

В действительности же причина низких темпов культивации и прореживания кроется в **демобилизационных настроениях** агработников и руководителей колхозов после сева и успешно проведенной полки.

Участковые агрономы МТС оставляют полевые работы без надзора. Свое руководство агроном в большинстве случаев ограничивает тем, что вызывает к себе на участок агротехников и предсельсоветов, дает им задание и получает от них сводки о ходе работы.

Кулацкие и антисоветские же элементы, пользуясь слабостью агроруководства, ведут усиленную агитацию против культивации и прореживания, которое якобы снижает урожай хлопка. Подобного рода агитация наблюдается в крахчесаманском верхне-алхазском и др. сельсоветах. **Колхозы этих сельсоветов — «Ени-аят», им. Буниат-заде, Шахралет и др., закончившие первую полку, до сих пор не приступили к культивации и прореживанию.**

Передовые колхозы района готовятся к встрече безенчукских колхозников. Показывая образцы большевистской работы, они своим примером разоблачают кулацкую агитацию против прореживания и измышления агрономов МТС о несвоевременности культивации. Колхозы «Ени аят» Бирелинского сельсовета и «Шурабад» калфалинского сельсовета, досрочно закончившие первую полку, прореживание и культивацию, сейчас переключаются на вторую прополку и прореживание.

А. БАГДАСАРОВ.

Завершая первую обработку, немедленно переключиться на вторую

ТАУЗ. (По телефону). Передовые колхозы Таузского района, проработав второе письмо безенчукских колхозников т. Сталину, выдвинули встречные сроки для завершения обработочной кампании. **Колхоз им. Султанова два дня тому назад закончил первую полку, а сегодня, в день проработки письма организует в каждой бригаде сплошную проверку качества выполненной работы. Проверочная комиссия во главе с бригадиром и агростаростами прямо с собрания направилась на поля для проверки прополки.**

Первая полка закончена полностью 12-ю колхозами,—им. Сталина, им. Шаумяна, Гемкен, Караева и др.

Колхоз им. Сталина приступает к уборке озимого ячменя

МАРГУШЕВАН. (По телеграфу от наш. кор.). Сегодня Мардакертский колхоз им. Сталина первым в Нагорном Карабахе вышел на массовую уборку озимового ячменя. Колхоз приступает к уборке в полной боевой готовности: уборочные машины все отремонтированы, выверены. Бригады укомплектованы, пополнены лучшими силами. На полях организовано общественное питание.

Караязский район должен усилить темпы культивации

КАРАЯЗЫ. **(Наш кор.).** Районный план прополки—4.500 га хлопка—выполнен на 83 проц., культивации конной—на 48 проц. и тракторной—на 19 проц.

Первыми с прополкой справились колхозы Кессалинского сельсовета, показав образцы работы. **Колхоз им. Азизбекова, первый в районе широко применивший опыт безенчукцев закончил полку 20 мая,** остальные семь—23 мая. Всего прополото 1.444 га.

Также **досрочно закончили прополку** отдельные колхозы Каратапинского сельсовета: **«Красный Октябрь», им. Нариманова, Дзмоба, Агорджнеба** и др. Передовые колхозы уже переключаются на вторую полку.

До недавнего времени наблюдалось **недопустимое отставание Джандарского сельсовета.** В срок справившись с севом, руководство сельсовета недооценило важности прополочно-обработочной кампании, предалось оппортунистическому благодушию. В результате прополка началась с большим опозданием.

Бригада политотдела МТС и райкома партии выявила в колхозах расхлябанность, обезличку. Некоторые коммунисты и комсомольцы систематически прогуливали, крайне небрежно относились к работе. Участки были формально закреплены за бригадами, работа же никем не контролировалась, сдельщины в колхозе фактически не было. Понятны поэтому позорные цифры: **18 мая** к моменту приезда бригады прополка была выполнена **лишь на 8 проц.**

Из материалов бригады сделаны соответствующие выводы: снят с работы председатель сельсовета и колхоза им. Сталина, исключены из партии два коммуниста и двое — из комсомола.

Сейчас положение в Джандарском сельсовете заметно улучшилось. Усилилась массово - воспитательная работа, покончено с обезличкой, за бригадами прочно закреплены участки, учитывается выработка каждого колхозника, организована бригадная взаимопроверка качества работы. **К 30 мая план прополки в Джандарском сельсовете выполнен на 98,2 проц.**

Недостаточно развертывается обработочная кампания в **единоличном секторе.** Некоторые единоличники под влиянием кулацкой агитации саботируют обработку хлопка. Например, в **Каратапинском** сельсовете единоличник **Тумасов**, на-днях исключенный из партии, сам забросил хлопок и призывает к этому других, и занимается исключительно огородными культурами.

Совхоз им. Берия приступил к прополке лишь 22 мая, что об'ясняется отчасти поздней всхожестью хлопка. Совхоз испытывает нехватку рабочей силы. Классовый враг и его подпевалы всячески пытаются сорвать отходничество колхозников в совхоз но встречают решительный отпор со стороны колхозного актива.

Передовые колхозы, успешно справившиеся с первой полкой, посылают в совхоз колхозников на договорных началах. **Колхозы им. Азизбекова, Нариманова, Фугара, Дзмоба и др. выделяют рабочую силу, а совхоз помогает колхозам тракторами обрабатывать землю.**

Начиная с 25 мая **на полях совхоза ежедневно работает** 800 учащихся, командированных Наркомземом. Через пару дней ударной работы первая полка в совхозе будет закончена.

Ленинградские большевики—тов. Сталину

Собравшийся в связи с предстоящей чисткой рядов нашей организации, актив большевиков города Ленина, шлет тебе, любимому вождю нашей партии, другу и учителю революционных пролетариев и трудящихся всего мира, горячий большевистский привет.

Вооруженная ленинизмом, воспитанная тобой в непримиримости к оппортунизму, партия одержала всемирно-исторические победы в первой пятилетке, разгромив классовых врагов и завершив победно построение фундамента социалистической экономики.

В своих выступлениях на январском пленуме ЦК и ЦКК ВКП (б) ты вскрыл новые формы сопротивления разгромленного классового врага. Ты указал партии и рабочему классу путь к решению новых задач в строительстве социализма, и организации побед международной коммунистической революции.

Твоя жизнь и работа—лучший пример ленинской последовательности в борьбе с классовым врагом. Нет ничего выше чести принадлежать к могучей армии бойцов за коммунизм. Только тот достоин великого звания члена коммунистической партии, кто активно, не покладая рук, ведет борьбу за генеральную линию партии, за ее железную дисциплину, за торжество коммунизма.

Начиная чистку своих рядов, ленинградские большевики заверяют Центральный комитет и тебя товарищ Сталин, что они генеральную проверку своих рядов проведут так как подобает ленинцам. Партийная организация большевиков города Ленина, под твоим испытанным руководством, тов. Сталин, будет и впредь неустанно бороться за полную победу социализма, за торжество мировой революции.

Да здравствует великая партия Ленина и ее ЦК!

Да здравствует великий вождь мирового большевизма—тов. Сталин!!

Приветствие тов. Постышева строителям ЧТЗ

УДАРНИКАМ - СТРОИТЕЛЯМ, МОНТЕРАМ, РАБОЧИМ, ИНЖЕНЕРНО-ТЕХНИЧЕСКОМУ И АДМИНИСТРАТИВНО-УПРАВЛЕНЧЕСКОМУ ПЕРСОНАЛУ, БОЛЬШЕВИКАМ И КОМСОМОЛЬЦАМ ЧЕЛЯБИНСКОГО ТРАКТОРНОГО ЗАВОДА.

Вслед за двумя тракторными гигантами — Сталинградским и Харьковским, которые уже освоили высокую технику производства, выковали крепкие квалифицированные кадры, овладели проектной мощностью, — пускается третий — еще большей мощности тракторный гигант — Челябинский, который будет производить еще более могучие, более высокие, в техническом отношении, машины.

Приветствуя вас с успешным окончанием строительства и пуском завода, желаю, чтобы рабочий коллектив завода как можно скорее овладел техникой производства, освоил проектную мощность и дал колхозным полям поскорее и побольше мощных тракторов, столь необходимых в деле поднятия и укрепления колхозного хозяйства.

Выражаю уверенность, что Челябинский тракторный, рожденный на грани двух пятилеток героическими усилиями рабочего класса, под руководством ленинской партии и вождя партии и международного пролетариата т. **Сталина**, который непосредственно руководил делом строительства Челябинского тракторного гиганта, покажет с первых же своих шагов образцы подлинной большевистской работы и социалистической организации труда и оправдает возложенные на него партией и рабочим классом страны надежды.

ПОСТЫШЕВ

О подготовке к чистке партии

Постановление ЦК и ЦКК АКП (б) от 25 мая 1933 г.

В целях развертывания работы по подготовке к чистке партии ЦК и ЦКК АКП (б) предлагают:

1. Всем райкомам АКП (б), политотделам МТС и совхозов, Нахобкому и Карабкому организовать самую широкую проработку решения ЦК и ЦКК ВКП (б) от 28 апреля 1933 г. и инструкции Центральной контрольной комиссии ВКП (б) по чистке партии среди партийных и широких беспартийных рабочих и колхозных масс.

2. Для охвата раз'яснительной работой всей массы рабочих и колхозников, в целях доведения постановления ЦК и ЦКК о чистке партии до каждого рабочего и колхозника, райкомам, политотделам МТС и совхозов, парткомам, партколлективам в ячейкам широко развернуть групповую и индивидуальную агитацию, беседы и читки. Обязать каждого коммуниста проводить активную работу по раз'яснению задач чистки партии среди беспартийных рабочих

3. Райкомам АКП (б) в месячный срок закончить работы по приведению в порядок учетных карточек коммунистов, занести в учетные карточки все наложенные на коммунистов партвзыскания, проверить правильность заполнения карточек, свести учет состава организации в райкомах с ее фактическим составом, с тем, чтобы учет полностью соответствовал фактическому наличию коммунистов.

Предложить райкомам и политотделам присутствовать к подготовке и подбору всех материалов, характеризующих работу каждой ячейки района,

4. В июле месяце по всем городским и деревенским парторганизациям провести самопроверку уплаты членских взносов, посещаемости партийных собраний и выполнения коммунистами партийных обязанностей. Посвятить этой самопроверке специальный партдень в городских и сельских парторганизациях.

Систематически заслушивать доклады на собраниях ячеек отдельных коммунистов о выполнении ими партобязанностей и заданий партячейки, а также доклады казначеев и учетчиков ячеек о поступлении членских взносов, посещении партийных собраний и выполнении партнагрузок коммунистами.

5. Предложить культпропам ЦК и БК, всем райкомам партии и политотделам в подготовке к чистке партии принять меры к улучшению постановки партийно - воспитательной работы, организовать проработку постановления ЦК и ЦКК о чистке и инструкции Центральной комиссии по чистке во всей сети партпросвещения, организовать изучение отдельными коммунистами программы, устава и истории партии, с тем, чтобы обеспечить глубокое усвоение членами и кандидатами партии основных принципов большевизма основных этапов развития нашей партии и узловых вопросов политики партии.

6. РайКК-РКИ в течение июня месяца закончить расследование и рассмотрение всех дел на членов и кандидатов партии, имеющихся в контрольных комиссиях, своевременно рассматривая в дальнейшем поступающие дела.

РайКК-РКИ проверить все имеющиеся дела на коммунистов в судебно-следственных органах, принять меры к ускорению их рассмотрения судебно - следственными органами и после их решения немедленно рассматривать вопрос о партийном положении коммунистов.

7. Поручить Бакинскому комитету организовать выдвижение кандидатов в члены комиссии по чистке в производственных ячейках бакинской организации, строго руководствуясь при выдвижении кандидатур указанием ЦК и ЦКК ВКП (б) о том, что «комиссия по чистке подбирается из авторитетных, большевистски устойчивых, политически грамотных, не состоявших ранее в других партиях, не бывших в оппозиции, выдержанных коммунистов с партийным стажем не менее 10 лет».

8. Парторганизации в процессе подготовки к чистке партии, изучая свой состав, проверяя на деле работу каждого коммуниста по осуществлению им генеральной линии партии, выявляя чуждых, примазавшихся и переродившихся элементов, двурушников, открытых и скрытых нарушителей железной дисциплины партии и государства, перерожденцев, карьеристов, шкурников, обюрократившихся и морально-разложившихся,—должны немедленно исключать их из партии, очищая ряды парторганизаций и повышая боеспособность партийных организаций.

9. Предложить редакциям республиканских и районных газет, редакциям фабрично - заводских, совхозных и колхозных многотиражек и стенгазет развернуть широкое освещение в печати хода подготовки к чистки рядов партии.

10. Райкомам партии, райКК систематически информировать ЦК и ЦКК АКП(б) о выполнении настоящего решения ЦК и о ходе подготовки к чистке партии. Организациям ЦК и ЦКК установить оперативный контроль за ходом выполнения настоящего решения.

11. ЦК и ЦКК АКП (б) ставят задачу перед всеми партийными организациями АКП (б) так организовать подготовку к чиске партии, чтобы при ее проведении обеспечить выполнение поставленных перед ней партией задач. Подготовка и проведение чистки партии должны еще больше укрепить партийные организации, поднять их боеспособность и еще крепче сплотить вокруг партии рабочие и колхозные массы. Подготовка к чистке партии должна поднять на высшую ступень всю работу партийных, советских и хозяйственных организаций.

ЦК и ЦКК АКП (б).

БАКУ. Цех бурения, Сталинского района. Буровой мастер т. Ага Бала.

С ФРОНТА БОРЬБЫ ЗА НЕФТЬ

30 мая Азнефть дала 52.256 тонн--132,6 проц. плана

25 мая	26 мая	27 мая
44.856 тонн 113,8 проц.	46.057 тонн 116,9 проц.	48.293 тонны 122,6 проц.
28 мая	**29 мая**	**30 мая**
49.000 тонн 124,4 проц.	52.081 тонна 132,2 проц.	52.256 тонн 132,6 проц.

Локбатанский фонтан бьет с неослабевающей силой

БАКУ, 31. (ЗТА). Мощный фонтан в Локбатане две недели бьет уже с неослабевающей силой, попрежнему выбрасывая 15 тыс. тонн чистой нефти в сутки.

Период горячей самоотверженной работы сотен тысяч ударников Баку у открытого фонтана сменился упорной борьбой за максимальное использование выбрасываемой из скважины нефти. Сейчас фонтан закрыт чугунной задвижкой и деревянным колпаком.

За все время фонтанирования скважина № 45 выбросила около 180 тыс. тонн нефти. Выстроенные 4 насосные станции успели перекачать 66.685 тонн в сутки. Идут работы по установке нового мощного перекачечного агрегата, а также подготовка на Сталинском промысле, в заводском районе, соответствующей емкости резервуара.

Азнефть разработала новый расширенный план разведочного наступления на мировые залежи нефти в Локбатане.

★ ★ ★

БАКУ, 31 (ЗТА). 30 мая добыто 52.256 тонн нефти—программа выполнена на 132,6 проц. Всего с начала месяца промысла Азнефти выполнили план на 105,7 проц. дав стране 1.250 тыс. тонн нефти.

ОТ РЕДАКЦИИ: В ВИДУ ПОВРЕЖДЕНИЯ ТЕЛЕФОННЫХ ПРОВОДОВ СВОДКА ДОБЫЧИ НЕФТИ ДАЕТСЯ В СОКРАЩЕННОМ ВИДЕ.

Капитан Страны Советов ведет нас от победы к победе

Из речи тов. С. ОРДЖОНИКИДЗЕ на с'езде по качественным сталям

Машины, автомобили, тракторы из своей стали

Разрешите сказать мне несколько слов.

Ваш с'езд надо всемерно приветствовать, в особенности поскольку вы тут собрались и поставщики и потребители. Едва ли вы где-либо сейчас в Европе или Америке увидите такое совещание, такой с'езд. Там нет и не может быть борьбы за то, чтобы дать стране побольше металла и качественного и рядового. Там, слава богу, с каждым месяцем затухают доменные печи, затухают мартены и останавливаются прокатные станы.

У нас же обратная картина.

Ведь это факт, что в Европе и Америке уже несколько лет господствует жесточайший кризис, и весь старый и новый мир находится в аварийном состоянии, наша же страна не знает ни одной аварии. **(Аплодисменты).**

Ведь это факт, что капитаны капиталистических кораблей тщетно пытаются вывести свои суда из-под напора бури и обойти подводные камни жесточайшего кризиса.

Если капитаны капиталистического мира никак не могут вывести разваливщиеся суда без аварий, не могут миновать рифов и подводных камней, терпят бедствия за бедствиями, то капитан Страны советов, ученик и соратник великого человека нашего века, тов. Ленина, нашу огромную страну при огромных трудностях ведет прямо от победы к победе без единой аварии. **(Бурные аплодисменты).**

Товарищи, наша партия, ленинская партия **(аплодисменты)**, созданная им под руководством ленинского ЦК и лучшего ученика Ленина — его соратника —тов. Сталина **(бурные аплодисменты), ведет нашу страну к полному торжеству социализма. (Бурные аплодисменты).**

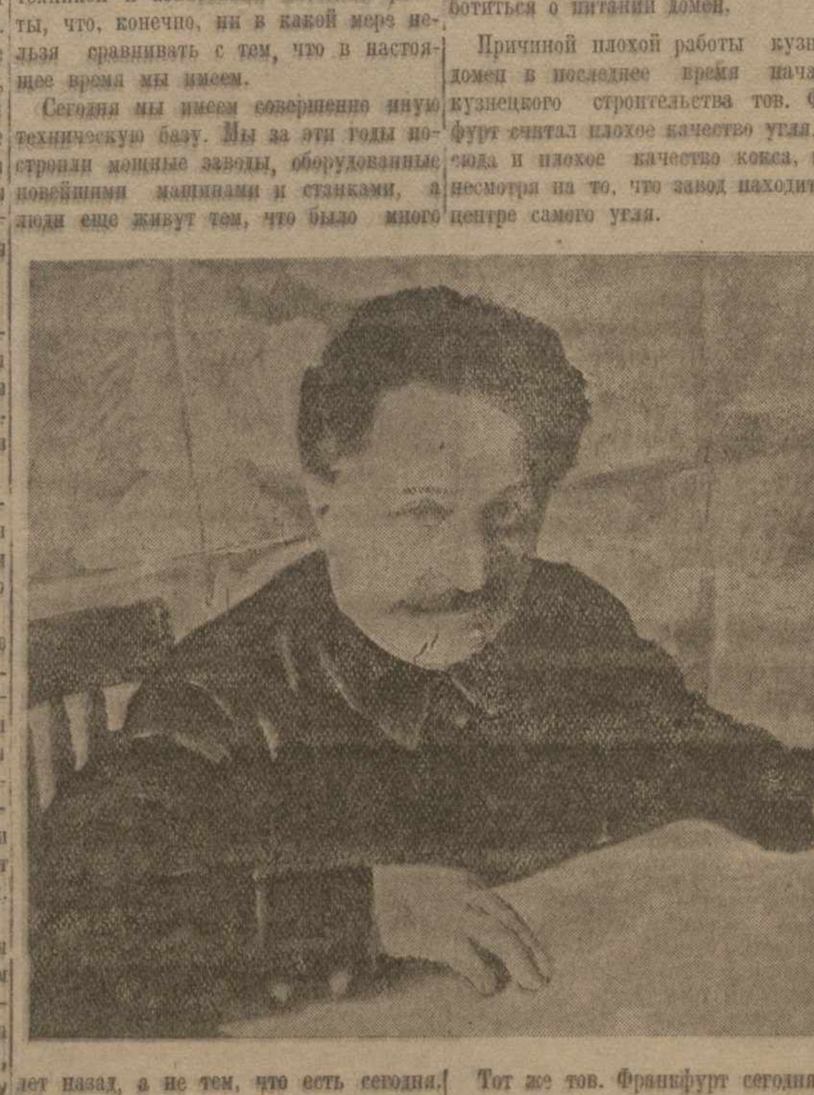

Когда говорят: «...Мы этого не делали», обычно имеют в виду старую, довоенную царскую Россию с ее отсталой техникой и азиатскими методами работы, что, конечно, ни в какой мере нельзя сравнивать с тем, что в настоящее время мы имеем.

Сегодня мы имеем совершенно иную техническую базу. Мы за эти годы построили мощные заводы, оборудованные новейшими машинами и станками, а люди еще живут тем, что было много лет назад, а не тем, что есть сегодня. Эта отсталость, этот консерватизм, это наследие прошлого, так сильно мешающее овладению новейшей техникой, должно быть вытравлено из нашего сознания раз и навсегда. Нет такого металла, нет такого профиля, который мы не смогли бы прокатать, нет такой марки металла, которую бы мы не могли плавить. Это уже доказано.

Если в прошлом году при налаживании производства тех или иных профилей, тех или других марок приходилось с невероятной силой нажимать на заводы, то этого не приходится делать в такой степени в этом году.

Если в прошлом году конвейеры автотракторной промышленности находились в беспрерывном лихорадочном состоянии из-за недопоставки качественного металла нашим заводам, то в этом году наша автотракторная промышленность по справедливости выдвинулась на первое место по всей промышленности, и это, конечно, в значительной степени благодаря работе наших металлургических заводов, поставляющих качественные стали.

Это я смею говорить даже тогда, когда на с'езде металлургов в той отрасли нашей промышленности, которая должна быть ведущей, которая должна итти впереди всех отраслей нашего народного хозяйства,—эта отрасль промышленности еще не заняла своего места. Несмотря на это, я все-таки говорю: и эта отрасль промышленности имеет свои успехи, но недостаточные.

Черная металлургия резко недовыполняет задания партии и правительства. Надо проделать огромную работу по организации производства и освоению новых аггрегатов металлургии, чтобы она заняла подобающее ей место, не задерживала развития машиностроения, транспорта и давала все необходимое для форсированной индустриализации сельского хозяйства и создания мощной технической базы для обороны страны.

Переходя к той отрасли металлургии, где вы работаете, товарищи, я должен отметить следующее: в первый год пятилетки мы имели 90 тысяч тонн качественного проката, что составляло 2,7 процента от всего проката в Союзе. В последний год первой пятилетки, выполненной в 4 года,—в 1932 году—мы имели 670 тыс. тонн качественного проката, что составляет 15,7 проц. от всего проката по Союзу. В первом квартале 1933 года, по предварительным данным мы имеем 194 тыс. тонн качественного проката, что составляет 18,3 проц.

Это, товарищи, достижения, но безусловно, недостаточные. Мы еще сегодня вынуждены импортировать качественный и рядовой прокат из заграницы, чего, я надеюсь, мы не допустим в 1934 году.

Когда несколько лет тому назад наша страна начала строить тракторные и автомобильные заводы, многие, посмеиваясь над нами, ставили вопрос таким образом: тракторные и автомобильные заводы строите, а где у вас качественная сталь? На каком металле вы думаете базировать свою автотракторную промышленность—на импортном или на собственном металле?

Эти умники советовали нам раньше подготовить базу качественных сталей, а потом приступить к строительству тракторных и автомобильных заводов. Партия не послушалась этих умников. Верно, в 1931 году мы в значительной степени вели нашу автотракторную промышленность на импортном металле, но уже в 1932 году импорт качественных сталей составлял 16 проц. от общего потребления, а в 1933 году, при более возросшей потребности в качественных сталях, мы ввезем только 7—8 процентов.

Мы могли бы и этого не ввозить, если бы порой косность наших инженеров и техников, консерватизм, неповоротливость, неумение организовать дело так, как следует, не уменьшали бы наших технических возможностей.

Ведь нередко мы имели и имеем случаи, когда почтенные, убеленные сединами инженеры, на предложения наладить освоение того или иного производства, говорят: «Этого мы не можем сделать, этого мы никогда не делали». Очень часто такими ответами ограничивают нас наши техники, и нам приходится упрашивать, уговаривать, доказывать и раз'яснять этим товарищам, что то, что было невозможно вчера, абсолютно возможно сегодня.

О чем это говорит? Это говорит о том, что дело пошло в этом году несколько лучше. Но надо сделать все необходимое для того, чтобы оно пошло еще лучше.

Товарищи, говоря о количестве качественных сталей, нельзя забывать ни на минутку о качестве этих качественных сталей, хотя, как будто бы самое название исключает недоброкачественность их. Но это, к сожалению, товарищи, не так, на самом деле качество наших качественных сталей очень часто заставляет желать очень много лучшего.

Мне приходится выслушивать очень часто жалобы со стороны потребителей на качество металла. Здесь, на с'езде, я вижу некоторых из товарищей, которые, казалось бы, должны были развернуть всю борьбу за качество поставляемого металла, беспощадно вскрывая все его недостатки. А вот потребители, к сожалению, сохраняют в отношении своих поставщиков на этой конференции некоторое ложно-джентльменское отношение к своим коллегам **(смех)** и как следует вас не лупят. Тут сидит тов. Смирнов—зав. лабораторией горьковского автозавода им. Молотова. Сколько раз он говорил о плохом качестве металла,—как он вас здесь крыл, крепко? Там сидит кузнец того же завода, а дальше—кузнец Сталинградского тракторного,—говорили ли они вам об этом? Качаете головой,—нет! Напрасно, напрасно, а надо было выступить и покрыть, как следует поставщиков,—от этого дело только выиграет.

Если вы, инженеры и техники качественной металлургии, не дадите нам металла хорошего качества, вы оскандалите не только себя, но оскандалите прежде всего те заводы, на которых ваша качественная стал превращается в машину.

Этого качества в достаточной степени пока нет, и в этом отношении нам надо учиться и учиться у Европы и Америки. У них качество металла хорошее; правда, за последнее время мы получаем от некоторых германских фирм совершенно негодный металл, который нам приходится тут же при поступлении на заводы браковать.

Я должен сказать, что мы сами, если только культурно, умело и настойчиво возьмемся за дело, дадим хорошее качество.

Ежесуточно 24 тыс. тонн чугуна!

В уральской степи и сибирской тайге мы воздвигнули, можно сказать не хвастаясь, заводы-великаны, равных которым нет в Европе, а работаем на них из рук вон плохо. На этих заводах нет еще и на сегодня ровного хода аггрегатов, лихорадочная качка продолжается и поныне. Разве можно считать допустимым такое явление, когда магнитогорские домны в один день дают 2 тыс. тонн чугуна, а на другой день дают, до 600 тонн, а то и до 400. Разве в этом виноваты печи, разве в этом виновата конструкция печей? Единственные виновники этого—работники Магнитогорска и Кузнецка.

То же самое происходит на Кузнецком заводе: сегодня 1.500 тонн, а иногда и 1.600, а потом—500, 400, а то и ниже. Вечное горение у этих домен фурм и амбразур отнюдь не является обязательным для технологического процесса этих домен. В калечении их виновен обслуживающих их персонал. Этого нельзя забывать работникам Магнитогорского и Кузнецкого заводов ни на секунду. Им надо бросить плохую привычку сваливать все на недоброкачественность кокса, на плохой подвоз угля и т. д. и т. п. Надо во-время озаботиться о питании домен.

Причиной плохой работы кузнецких домен в последнее время начальник кузнецкого строительства тов. Франкфурт считал плохое качество угля, а отсюда и плохое качество кокса, и это, несмотря на то, что завод находится в центре самого угля.

Тот же тов. Франкфурт сегодня сообщает о том, что кокс у него хороший, ибо он теперь тщательно сортирует угли, поставил на шахтах, где грузят угли для Кузнецкого завода, своих людей, которые следят за правильным отбором углей. Но это можно было бы сделать и вчера; неужели для этого необходимо было калечить домны, подавая им негодный кокс?

Надо вообще нашим хозяйственникам отвыкнуть от одной очень плохой привычки — искать виновников своей плохой работы у других, а не у себя.

У нас привыкли работать рывками, нет систематичности, нет планомерности, нет **предвидения** завтрашнего дня и тщательной подготовки к нему. Благодаря этому мы имеем почти каждый день те или иные неожиданности, сюрпризы в виде бесконечных аварий.

У нас работают таким образом: в первые дни месяца раскачиваются с трудом, а в конце месяца начинается невероятная суматоха, беготня, чтобы спасти лицо завода. У нас до сих пор сохранилась сезонность, и нередко металлург—директор завода или инженер—не постесняется доказывать вам, что металлургический завод летом должен работать хуже, чем весной и осенью. А в холодную зиму от металлургов не требуйте работы, тут они вам приведут на помощь физику и всю науку. Эти товарищи не догадываются, что вся их философия заключается в чисто деревенской, отсталой, мужицкой психологии, в психологии отсталого человека—работать сезонно.

Неужели надо прекрасно механизированные металлургические аггрегаты подчинить обычаям старины, когда работники металлургии летом бросали работу на металлургических заводах и уходили на полевые работы, на сенокос?

Пора положить конец этой отсталости. Пусть металлурги в нынешнем году в летние месяцы подготовятся не для плохой работы, а поднимут выплавку чугуна, стали, проката и выполнят программу. **Выплавка чугуна в третьем квартале должна быть доведена во что бы то ни стало до 24 тысяч тонн в сутки, все техничаские возможности для этого имеются налицо. Все дело в нас самих.**

Строители металлургических заводов должны добиться во что бы то ни стало своевременного ввода новых аггрегатов в действие. Надо повести решительную борьбу против одного явления, имеющего сейчас широкое распространение среди металлургов. У металлургов в настоящее время появилась боязнь пуска новых аггрегатов. Порой это прикрывается очень благовидными соображениями, как это имело место зимою в этом году во время пуска Ворошиловской домны,—надо все построить как следует, чтобы не было никаких недоделок, а потом пускать их. Это верно, с недоделками пускать нельзя. Надо все, как следует построить, все привести в порядок, а потом пускать. Этого никто не оспаривает. Но когда под этим скрывается желание работать на меньшем количестве аггрегатов, желание меньше трудиться, желание создать себе более легкую работу, против этого надо повести самую решительную борьбу.

Создать стройное управление на металлургических заводах

Надо это проделать, как можно скорее, тут нельзя медлить ни одного дня. Надо создать на металлургических заводах стройное управление, обеспечивающее жесткое единоначалие сверху донизу, во всех звеньях, начиная от бригадира и кончая директором завода, решительно отбросив канцелярско-бюрократический метод управления и взявшись за конкретное, оперативное руководство, отвечая за каждый аггрегат, за каждое рабочее место, у которого поставлен тот или другой работник.

Бригадир, мастер, начальник смен, начальник цеха, технические директоры и директоры заводов должны быть полными хозяевами и командирами порученного им дела. Они несут всю ответственность за правильную работу как отдельных аггрегатов, так и за всю работу завода в целом.

Товарищи, вы знаете, какое огромное внимание уделяет наша партия металлу. И это вполне понятно. Без создания мощной металлургической базы мы не можем выполнить тех задач, которые стоят перед нами.

Реконструкция транспорта, форсированная индустриализация сельского хозяйства, развитие всего народного хозяйства и оборона страны не могут успешно быть завершены без всемерного, форсированного развития металлургии.

Вы знаете, товарищи, что мы ни на кого не собираемся нападать, вы знаете, товарищи, что наше правительство ведет неустанную борьбу за мир, но мы были бы слепыми, если бы закрыли глаза на то, что имеется немало охотников втянуть нас в войну, ворваться на нашу территорию, захватить нашу землю, захватить наши заводы. Советская власть не по вкусу нашим врагам.

Не для того мы проделали Октябрьскую революцию, не для того мы в продолжении 15 лет ведем жесточайшую борьбу, не щадя ничего для того, чтобы построить социализм в нашей стране, чтобы позволить кому бы то ни было ее отнять у нас.

Каждый гражданин Советской страны, любящий свою социалистическую страну, должен сделать все необходимое, чтобы укрепить оборону своей страны, а вы, товарищи, инженеры и техники, работники качественной металлургии, должны вооружить свою Красную армию, Красную армию Советского союза, которая обеспечила бы нам решительный отпор всем, кто посмеет подумать переступить границу нашего Союза. **(Бурные аплодисменты, переходящие в овацию).**

Орудия обороны требуют высококачественной стали, вы, товарищи, должны дать эту сталь, вы умеете ее делать, вы это уже доказали.

Я уверен, что наши инженеры и техники сделают все необходимое для того, чтобы мы в 1934 году не импортировали ни одной тонны качественной стали. **(Бурные аплодисменты).**

Металлурги докажут, так же, как это уже доказали машиностроители, что нет ни одной машины, которую бы мы не могли построить, нет такого металла, самого высокого качества, который бы мы не сумели выплавить. **(Бурные аплодисменты).**

Среди вас, товарищи, огромное, подавляющее большинство молодых инженеров, которых воспитала советская власть и сделала инженерами. Вы являетесь интеллигенцией пролетарского государства, вы являетесь интеллигенцией страны диктатуры пролетариата, вы—наша интеллигенция.

Буржуазная интеллигенция Европы и Америки достигла великих успехов в развитии техники. Наша партия, советская власть эту технику перенесли на советскую землю и вооружили ею наши заводы. Дело советского инженера—поставить эти машины и аггрегаты на службу пролетарской диктатуре.

Советская власть, рабочий класс вас воспитали—они требуют от вас хорошей работы. Это вы должны сделать, это вы можете сделать. **(Бурные, продолжительные аплодисменты, переходящие в овацию. С'езд стоя приветствует тов. Орджоникидзе).**

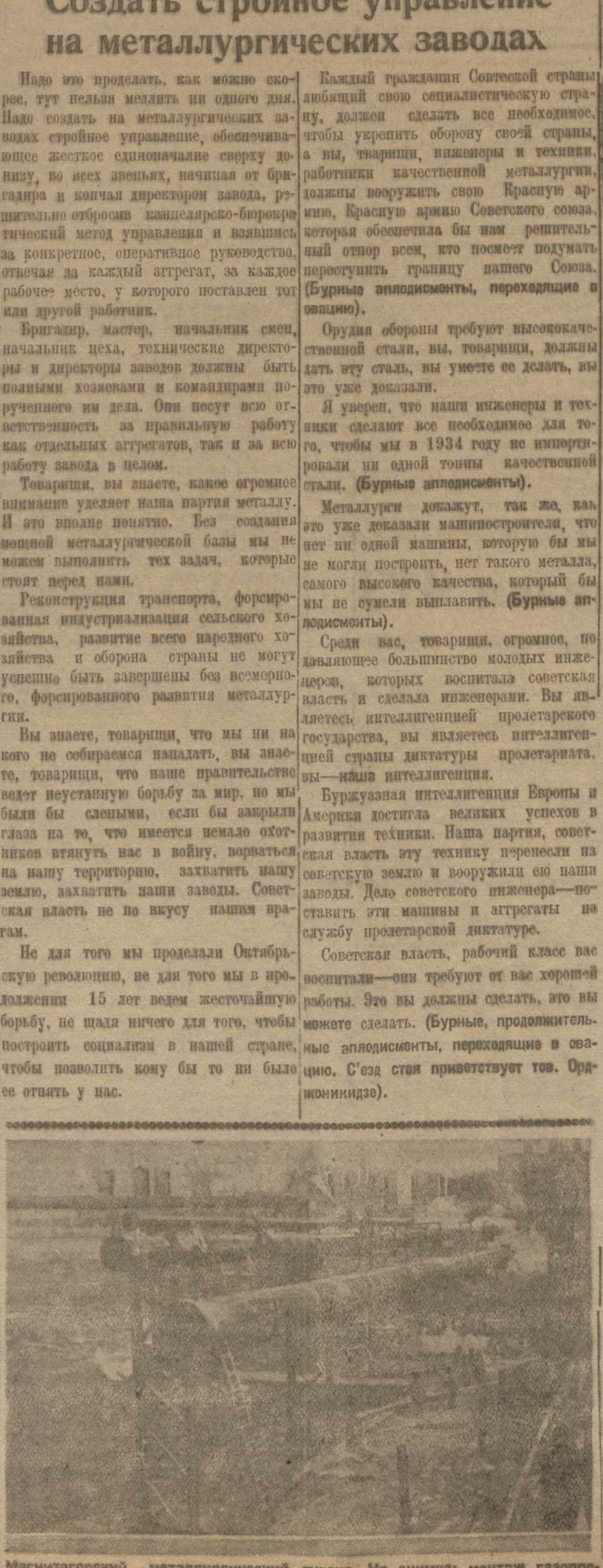

Магнитогорский металлургический гигант. На снимке: монтаж газопроводов в мартеновском цехе

Похороны тов. Х. Хацкевича

30 мая тело тов. Х. Хацкевича было перенесено в Большой зал Дворца труда.

Траурными полотнами задрапирован зал.

В 12 часов дня был открыт доступ к праху.

Беспрерывной живой лентой проходят мимо гроба с прахом тов. Хацкевича рабочие и работницы тифлисских фабрик и заводов, товарищи и друзья.

Через каждые десять минут сменяется почетный караул.

Вчера, 31 мая, еще задолго до выноса тела тов. Хацкевича к Дворцу труда стали стекаться рабочие фабрик и заводов, железнодорожники, РЗ им. Сталина и др.

В 5 часов дня, под звуки траурного марша тт. **Берия, Меерзон, Агниашвили, Ф. Махарадзе** выносят на руках гроб с прахом тов. Хацкевича.

За гробом идут близкие, друзья, рабочие тифлисских предприятий. Траурное шествие направляется к саду имени коммунаров. Здесь у могилы — траурный митинг открывает тов. **Ф. Махарадзе:**

— Сегодня партийные и советские организации Закавказья и Грузии отдают последний долг стойкому большевику-ленинцу, трагически погибшему тов. Х. Хацкевичу. Смерть вырвала из рядов партии большевиков одного из лучших членов партии.

Вступив в партию в один из ответственнейших моментов, в период разгула в Закавказье муссаватистов, дашнаков и меньшевиков, вооруженный марксистско-ленинскими знаниями, тов. Хацкевич до конца оставался стойким ленинцем-большевиком. Пролетарии Тифлиса и всего Закавказья будут помнить тов. Хацкевича, как непримиримого борца за генеральную линию партии, за окончательную победу социализма.

— Последнее прости крепкому большевику, кореннику компартии Грузии,—говорит тов. **Аматуни.**—Тов. Хацкевич—один из тех, кто, не щадя своих сил, всю свою молодую энергию отдал борьбе за окончательную победу дела рабочего класса, под руководством ленинской партии. Тов. Хацкевич—один из тех, которые оформились и закалились в огне Октябрьской революции и гражданской войны, преисполненные ненавистью к буржуазному строю. Старая комсомольская гвардия Грузии вместе с ленинской партией потеряла преданного бойца за дело социализма, неутомимого бойца за чистоту рядов ленинской партии, против уклонистов троцкистов, правых оппортунистов и всяких шатаний.

От имени ЦК и БК АКП(б) и пролетариата Баку говорит тов. **Кудрявцев:**

— Закавказская парторганизация потеряла активного работника, старого комсомольца и члена партии большевиков, крепкого ленинца-большевика тов. Х. Хацкевича. Трагическая смерть тов. Хацкевича призывает всех нас еще более усилить классовую бдительность, усилить энергию в борьбе за строительство социализма.

От общества старых большевиков Грузии выступил с прощальным словом тов. **М. Торошелидзе.**

От имени бойцов, политработников и начсостава ККА и грузинских частей говорит тов. **Буачидзе.**

От имени ЦК КП(б) Армении выступил тов. **Саакян**, от Закрайкома ЛКСМ и ЦК ЛКСМ Грузии—тов. **Георгобиани**, от дирекции, рабочих и служащих Зак. жел.-дор. — тов. **П. Орджоникидзе**, от рабочих РЗ имени Сталина—тов. **Дарсадзе** и др.

Траурный митинг окончен. В саду имени коммунаров, рядом с могилой основоположника комсомола Грузии Б. Данеладзе прах тов. Хацкевича предан земле.

Другу и товарищу

Мы потеряли тов. Х. Хацкевича, нашего младшего друга и товарища. Безвременно прекратилось биение сердца стойкого ленинца.

Старые кадры большевистской партии, ее славная и старая гвардия, под руководством которой рабочий класс, добился победы Октябрьской революции, сейчас имеет достойную смену, вооруженную марксистско-ленинскими знаниями, стойких борцов за дело коммунизма.

К авангарду этих большевистских отрядов принадлежал тов. Харитон Хацкевич.

Смерть вырвала его из рядов большевистской партии. И мы, старые большевики, его друзья и товарищи скорбим о его безвременной потере.

В. Вашакидзе, Н. Лежава, Ш. Лежава, С. Тодрия, Андро Долидзе, К. Хомерики, Мосе Кварацхелия, Серго Мегрелишвили, К. Кацарава, Г. Чхеидзе, Б. Бибинейшвили, Е. Кванталиани, Иобидзе, А. Вашадзе, Франгульян, Шахсуваров.

Революционный военный совет Кавказской Краснознаменной армии глубоко скорбит по поводу трагической смерти стойкого ленинца, преданного товарища, секретаря ЦК КП(б) Грузии.

тов. Харитона Хацкевича

Брат Владимир с женой Идой извещают о трагической смерти дорогого брата

Харитона Хацкевича

Коллегия и сотрудники Государственного Политуправления ССР Армении, с глубоким прискорбием извещают о трагической смерти стойкого большевика, секретаря ЦК КП(б) Грузии.

тов. Харитона Хацкевича

Сестра Поля Храбровицкая с мужем и детьми извещают о трагической смерти

Харитона Хацкевича

Аджаристанский областной комитет КП (б) Грузии с глубокой скорбью извещает о трагической смерти секретаря ЦК КП (б) Грузии по транспорту

тов. Харитона Хацкевича

Боржомский райком КП (б) Грузии, райисполком и РКК-РКИ с глубоким прискорбием извещают о трагической смерти испытанного большевика, секретаря ЦК КП (б) Грузии тов.

тов. Харитона Хацкевича

МОСКВА.

Мы, вместе с вами скорбим о тяжелой утрате—трагической смерти секретаря ЦК КП (б) Г. тов. Х. Хацкевича. [illegible] грузинского комсомола, крепкого партийца - ленинца, стойкого борца за дело социализма, чуткого и отзывчивого товарища.

РЫНДИН. КАХИАНИ. АМАС, ТАНДИТ. МАХОВЕР.

Разделяю вашу скорбь по поводу утраты такого молодого, талантливого и честного большевика, как тов. Харитон Хацкевич.

СЕКРЕТАРЬ МК ВКП (б). ДОНЕНКО.

ЦК и БК АКП (б), выражают глубокое соболезнование и вместе с вами скорбят по поводу преждевременной, трагической гибели одного из [illegible]нейших партии, большевиков - ленинцев — секретаря ЦК КП (б) Грузии тов. Харитона Хацкевича.

ЦК И БК АКП (б).

— ◆ —

МОСКВА.

Глубоко потрясенные смертью боевого товарища, непримиримого ленинца, Хацкевича. Разделяем скорбь грузинской парторганизации, в рядах которой вырос и работал тов. Харитон. Его славный революционный путь от комсомольца-подпольщика до секретаря ЦК КП (б) Грузии будет служить боевым примером новым, молодым поколениям пролетарских революционеров.

АМАС. ТЕРТЕРОВ. ВОСКАНЯН. КОВЫНЕВ. ОКУДЖАВА. ПЕРДРИАНИ. ВАНЯН. АЙВАЗОВ. РАБИНОВИЧ. АШХЕН.

ЦК КП (б) Армении глубоко скорбит по поводу трагической смерти лучшего большевика-ленинца, секретаря ЦК КП (б) Грузии, товарища Хацкевича Харитона.

СЕКРЕТАРЬ ЦК КП (б) А. МИРЗАБЕКЯН.

— ◆ —

Эриванский комитет КП (б) Армении вместе с большевиками Грузии и Закавказья глубоко скорбит по поводу трагической гибели передового ленинца, секретаря ЦК КП (б) Грузии тов. Харитона Хацкевича.

Секретарь Эриванского Комитета КП (б) А БАРСЕГЯН.

— ◆ —

Скорбим по поводу трагической смерти стойкого большевика, товарища Хацкевича.

ЗАМ. ПРЕД. СНК АРМЕНИИ. ЕРЗИНКЯН.

— ◆ —

СУХУМ.

Глубоко скорбим по поводу трагической гибели стойкого большевика, прекрасного товарища, секретаря ЦК КП (б) Грузии, тов. Харитона Хацкевича.

ЛАДАРИЯ, ЛАКОБА.

— ◆ —

Глубоко скорбим по поводу трагической гибели стойкого и преданного большевика, прекрасного товарища, секретаря ЦК КП (б) Грузии тов. Харитона Хацкевича.

В ответ на эту тяжелую утрату удвоим нашу энергию в борьбе за выполнение плана первого года второй пятилетки.

Группа старых товарищей: ЛАДАРИЯ, БАКРАДЗЕ, БЕГЕЛАДЗЕ.

15-й день подписки на заем

Заводы и фабрики!

АКТИВНЫМ УЧАСТИЕМ ОБЕСПЕЧЬТЕ УДАРНОЕ РАЗМЕЩЕНИЕ ЗАЙМА В ДЕРЕВНЕ

„Трудящиеся единоличники - завтрашние колхозники могут и хотят участвовать в финансировании социалистического строительства. Задача местных партийных, советских и финансовых организаций состоит в том, чтобы эти стремления реализовать" („ПРАВДА")

Все трудящиеся Гянджинского района охвачены займом

ГЯНДЖА, 30. (Соб. корр.). Гянджинский район, благодаря хорошо поставленной массовой работе, закончил 21 мая реализацию займа среди рабочих и служащих, выполнив план на 101,7 проц. К 22 мая все кустари, ремесленники и домашние хозяйки района, также были охвачены подпиской.

Гянджинский район 25 мая закончил подписку и среди колхозников. Передовые колхозы им. Нариманова, Сталина, «Шарк-капусы» и другие, закончившие подписку раньше, организовали помощь всем остальным колхозам района.

Широко развернув работу среди единоличников, гянджинские районные организации добились охвата займом всех их. 30 мая районные организации рапортовали о выполнении общего задания, включая задание по реализации и среди единоличников на 100,5 проц. Общая сумма подписки составила 2.279 тыс. руб.

Гянджинские районные организации своевременно провели подготовительную работу. Прикрепленные к сельсоветам на местах возглавили работу, активизировали всю сельскую общественность. Ударные комсомольские бригады проводили беседы на дому, в поле во время работы с трудовыми единоличниками, осуществляя лозунг «трудовые единоличники равняйтесь по колхозникам».

Аппарат сберкассы сумел наладить точный учет. Районным организациям ежедневно было известно о ходе подписки в колхозах, совхозах, на предприятиях и среди единоличников.

Развернутое социалистическое соревнование, ударничество, общественный буксир, повседневное оперативное руководство ходом кампании со стороны партийных, комсомольских, профессиональных организаций района обеспечили успешное завершение кампании в Гянджинском районе. Гянджинский район первым в ЗСФСР закончил реализацию займа среди единоличников.

Тов. Барбакидзе, паровозный мастер, подписался на заем в размере месячного заработка, член партии, ударник, перевыполнил апрельский промфинплан

* * *

По заметке „Не первый сигнал"

29 мая в газете «Заря Востока», была напечатана корреспонденция из Геокчая «Не первый сигнал», разоблачающая бездеятельность и ряд извращений в займовой работе со стороны геокчайских районных организаций.

Закавказское управление сберкассами срочно командировало в Геокчайский район ответственного работника, на которого возложено установить факты, приведенные в заметке, а одновременно обеспечить широкое развертывание кампании по размещению займа с тем, чтобы в наикратчайший срок закончить подписку в городе и на селе.

В Геокчайский район перебрасываются также ответприкрепленные Гянджинского района для усиления работы по займу.

С.

Бакинцы шлют в районы десятки бригад рабочей помощи

БАКУ. (По телеграфу). Из 50 районов Азербайджана по организованному сектору выполнили план 30 районов. Первым провел подписку краснознаменный колхоз им. Сталина в Бардинском районе. Бакинский пролетариат оказывает активную поддержку азербайджанской деревне в размещении займа. Бухта Ильича и заводы им. Шмидта и Пятакова послали в район 50 бригад.

Несвоевременная доставка облигаций сильно тормозит реализацию займа в единоличном секторе. Первая партия полученных облигаций составляет только 25 проц. потребности.

Больше внимания держателям займов

В первой половине мая все подписчики на заем «четвертого завершающего» должны были получить облигации на руки.

Совершенно неудовлетворительная работа аппарата сберкасс и недостаточное внимание к работе по раздаче оплаченных облигаций подписчикам со стороны комсодов, фабзавместкомов, сельсоветов и расчетного аппарата предприятий, привела к тому, что **на 30 мая в ЗСФСР не роздано облигаций на 29500 тысяч рублей.**

Вследствие формального, бюрократического отношения в ряде мест к подписчикам, облигации на огромную сумму задерживаются в сберкассах, на предприятиях, сельсоветах и не попадают...

Приступив к реализации нового займа, аппарат сберкасс не сумел закончить расчеты по займу четвертого завершающего.

К первому июня — не должно остаться ни одного трудящегося, не получившего на руки свои оплаченные облигаций займа «четвертого завершающего».

ОПЫТ БОРЬБЫ БЕЗЕНЧУКСКИХ КОЛХОЗНИКОВ
В ОСНОВУ БОРЬБЫ ЗА ЖЕЛЕЗНУЮ ДИСЦИПЛИНУ В КОЛХОЗАХ, ЗА КАЧЕСТВО ОБРАБОТОЧНО-ПРОПОЛОЧНЫХ РАБОТ

ПРАВДА

Письмо тов. СТАЛИНУ старых колхозников района деятельности Безенчукской МТС на Средней Волге.

ЧТО ДАЛИ КОЛХОЗЫ КРЕСТЬЯНАМ?

ПРАВДА

СЕГОДНЯ В НОМЕРЕ:

ПИСЬМО тов. СТАЛИНУ от колхозников-ударников района деятельности Безенчукской МТС на Средней Волге.

Обращение Рузвельта к главам 53 государств.

ЕЩЕ ШИРЕ РАЗВЕРНЕМ БОРЬБУ ЗА БОЛЬШЕВИСТСКУЮ РЕАЛИЗАЦИЮ УКАЗАНИЙ ЛЕНИНСКОЙ „ПРАВДЫ“ ОБ ОПЫТЕ БЕЗЕНЧУКСКИХ КОЛХОЗНИКОВ!

Безенчукские колхозники в Сталинисском районе

Первая бригада заканчивала прорывку, когда к бригадиру Курдадзе подошли безенчукцы Проскурин, Аристова и Илендеров. Прежде, чем начать разговор, тов. Проскурин внимательно осмотрел прополотые ряды. Осмотром он остался доволен: — земля разрыхлена хорошо, сорняки вырублены с корнями, трава между ростками вырвана руками, ряды ровные, как по ниточке, всходы хорошие, дружные.

Особенно понравилось ему, что **выполотый сорняк собирается в корзины и вовсе уносится с поля.** Это гарантирует поле от нового засорения, оберегает посев от всевозможных заболеваний.

— В прошлом году так не делали — говорит Курдадзе, поэтому урожай был значительно ниже, чем тот, который думаем собрать в этом году. Такой свеклы наш колхоз еще не видел. Мы получили за прошлый год до 7 кило 300 грамм зерна на трудодень, в этом же году, будет не меньше десяти-одинадцати.

— А что вы сделали для повышения урожайности?

— Впервые этой зимой площадь свеклы была вспахана под зябь. Пахали глубоко, хорошо бороновали, внесли удобрения. Пшеницу сеяли сортовым зерном, очищаем ее всходы от сорняка. Плановая урожайность 8 центнеров, а соберем не меньше одинадцати.

Беседующих окружает почти вся бригада. В разговор вступают новые колхозники. Безенчукских гостей засыпают вопросами.

— Как обеспечиваете у себя больных колхозников?

— Как поставлен уход за скотом?

— Насколько внедрен женский труд?

— Сколько выходит в среднем трудодней у ударников?

★ ★ ★

Для рабочего скота колхоза «Проми» нет общего скотного двора. Скотники здесь получают трудодни только по количеству обслуживаемого скота. Ни упитанность, ни состояние, ни своевременный отел во внимание не принимаются. Поэтому понятен тот интерес, с которым колхозники выслушивают рассказ делегатов, как содержится в их колхозах живая тягловая сила.

— Конюшни у нас отдельные у каждой бригады. Каждый скотник и конюх имеют закрепленный за собой скот. Когда выезжают на полевые работы, то конюх передает лошадей севцам, бороновальщикам, плугарям и т. д. Принимая рабочий скот, колхозники проверяют его состояние. Вечером, по окончании работы, агростаросты вместе с произведенной работой осматривают скот. Если обнаруживается потертость, спой или другое повреждение, то виновный штрафуется или подвергается другому взысканию.

— Для того, чтобы заинтересовать конюхов в своевременном проведении случки и уходе за скотом, за каждую голову приплода конюху или скотнику начисляется пять трудодней и выдается денежное вознаграждение сверх нормы, добавляет тов. Илендеров. Кроме того, в зависимости от состояния молодняка, от ухода за ним конюхам и скотникам соответственно увеличиваются или снижаются трудодни.

Эти указания для колхоза «Проми» особенно ценны. Здесь имеется много недочетов в уходе за скотом.

В БЕЗЕНЧУКЕ УДОИ ВДВОЕ ВЫШЕ

Доярки, ухаживающие за дойными коровами, получают трудодни от литра молока — по шести сотых трудодня и выше, в зависимости от той категории удойности, которая установлена для каждой коровы. Хороший уход за молочным скотом обеспечил высокую удойность. **Коровы в бригаде тов. Проскурина, в коммуне ОГПУ дают молока ровно вдвое больше против здешних.** Тов. Проскурин подробно рассказывает о том, какие корма задаются скоту, как содержатся скотные дворы, как надо бороться с болезнями скота.

В загоне доят овец. Это особенно интересует гостей. Овец у них много, но дойки не заведено. Присматриваются они внимательно и тут же делают ряд указаний на то, что при дойке не соблюдается чистоты.

— У нас доярка не начнет доить, прежде, чем не вымоет руки, — говорит тов. Аристова, — а у вас, товарищи, и руки грязны, и ведра плохо вымыты.

КОЛХОЗ ИМЕНИ БЕЗЕНЧУКЦЕВ

Ахал-сопельский колхоз теперь называется колхозом имени безенчукских колхозников. Вместе с названием он перенял многое из опыта безенчукцев. **Здесь проведена большая работа по укреплению труддисциплины — организован товарищеский суд, контроль за своевременным началом работ. На-днях суд разобрал дело о колхозницах Нуца Мчедлишвили и Софье Гелашвили, которые систематически опаздывали на работу. Обе они оштрафованы.** В колхозе установлен порядок, по которому опоздание на полчаса, приравнивается к прогулу.

Каждый колхозник знает свою норму выработки, знает свое место в звене и применение в организации при каждой бригаде земельной инспекции, проверяющей качество работы. Председатель инспекции свекловичной бригады С. Каладзе, перед началом работы показывает каждому, как надо полоть, насколько сантиметров прореживать и т. д. Каждый вечер инспекция проверяет качество проделанной работы. Позавчера ею забракована работа колхозника четвертой группы Чуткерашвили, который свой участок прополол плохо. Ему об'явлен выговор и предложено прополоть участок снова.

Всходы в колхозе хороши. Борьба за труддисциплину, за высокое качество, обеспечила хорошее состояние всходов. Бригадир Гелашвили, окидывая взглядом свой участок, говорит:

— Если хорошо проведем обработку и уборку, то получим на трудодень не меньше пуда зерна. Таких всходов мы еще не видели.

ПРИНЯЛИ ШЕФСТВО НАД КОЛХОЗОМ

В беседе с колхозниками по вопросам организации труда, делегат безенчукцев, тов. Илендеров дает колхозникам очень интересный совет. Колхозу приходится часто заниматься перевозками. При раздаче нарядов бывают споры — кому, куда ехать, так как каждому хочется с'ездить поближе. **Тов. Илендеров предлагает начислять трудодни в зависимости от расстояния — с километра. Предложение вызывает единодушное одобрение колхозников.**

Секретарь комсомольской ячейки Гоглошвили в стороне беседует с делегатом, тов. Кузнецовым — расспрашивает о работе комсомольских организаций в Безенчуке. Беседа дает ему много ценного, тут же они вдвоем проверяют насколько правильно расставлены комсомольские силы.

Делегаты особенно задерживаются в этом колхозе. Он ведь носит их имя. Поэтому так затягивается беседа, так подробно рассказывают о себе, о своей работе гости и хозяева. **Безенчукские делегаты об'являют о том, что их колхозы принимают шефство над Ахалсопельским. Тут же уславливаются о формах дальнейшей связи через «Зарю Востока»; договариваются о переписке, об обмене районными газетами. Ахалсопельцы дают слово оправдать свое звание, — звание колхоза имени безенчукских колхозников.**

Безенчукские колхозники в Закавказье. Тов. Проскурин рассказывает делегатам слета, колхозникам Нехи-Джварского колхоза о мероприятиях по труддисциплине, применяемых в Безенчукском районе

ПОД ЗНАКОМ ОБМЕНА ОПЫТОМ

Сталинисский район закончил сев на 25 дней раньше, чем в прошлом году и за пять дней до установленного планом срока. Общий план выполнен на 103 проц., по свекле—ведущей культуре района — план выполнен на 112 проц. Район закончил сев первым в Грузии и переключился на обработку, выполнив на сегодня шаровку на 93 проц. и вторую обработку свеклы на 42 проц. Колхозы Плеви, Гамарашени, Авлеби и др. уже закончили обработку.

Громадную роль в успешной борьбе за сев и обработку сыграл опыт безенчукцев. Их письма тов. Сталину знает каждый колхозник. **Их опыт нашел отражение в работе ряда колхозов. Земельные инспекции, агростаросты, товарищеские суды, черные и красные доски, полевые стенгазеты, переходящие бригадные знамена и т. д. — все это обеспечило ударное развертывание весенних работ.**

Приезд безенчукских колхозников поднял новую волну энтузиазма колхозников, вызвал новый под'ем производственно - политической активности в борьбе за урожай, за повышение доходности колхозов за выполнение лозунга тов. Сталина — сделать всех колхозников зажиточными.

Приезд безенчукских делегатов еще больше усилил установившуюся между безенчукскими и закавказскими колхозниками связь после поездки делегации колхозников Закавказья в Безенчук и дал очень много ценного как сталинисским колхозникам, так и безенчукским делегатам в обмене опытом борьбы за большевистские колхозы.

А. Г.

Слет ударников колхозных полей

СТАЛИНИСИ, 30 мая. В Агаре состоялся слет колхозников - ударников Сталинисского района, на котором участвовали делегаты безенчукских колхозников. На слет прибыли представители колхозов Горийского и Каспского районов. Всего на слете присутствовало до 800 человек.

Слет заслушал доклад председателя Сталинисского РИК, тов. Цховребашвили об итогах весеннего сева, ходе обработочной кампании и подготовке к уборке урожая.

В развернувшихся прениях, выступавшие колхозники подчеркивали исключительную важность и большое значение приезда в Закавказье представителей передовых безенчукских колхозов. В колхозе **«Пхлеви»**, по опыту безенчукцев, организованы товарищеские суды над нарушителями труддисциплины, выделены во всех бригадах агростаросты. Эти методы работы безенчукцев с успехом применены в целом ряде других колхозов района, о чем рассказывал ряд выступавших на слете колхозников.

Замечания представителей безенчукских колхозников о слабом вовлечении женщин в полевые работы нашли свое отражение в многочисленных выступлениях на слете колхозниц-ударниц.

Колхозница **Мхеидзе** об'явила себя ударницей и от имени всех женщин своего колхоза обязалась принять самое активное участие во всех полевых работах.

—Мы требуем лишь одного,—говорит тов. Мхеидзе,—организовать в колхозе детские ясли, так как без них, из 146 женщин, сейчас могут работать в поле лишь 63.

Колхозница - ударница **Лебшанидзе Нателла**, также указывает на недостаточность мероприятий по вовлечению женщин в полевые работы. Во многих колхозах, яслей нет совсем, в других они работают слабо. «Необходимо,—говорит она,—создать все условия, для того, чтобы колхозница могла работать в поле».

Представитель безенчукских колхозников тов. **Аристова**, рассказывает о том, как женщины-колхозницы в Безенчуке борются наравне с мужчинами за укрепление колхозов, за высокий урожай.

—В нашем колхозе много кулаков и кулацких элементов было разоблачено и выявлено женщинами,—говорит она. Женщина - колхозница у нас работает наравне с мужчиной,—за плугом, за бороной, на молотилке. Этого мы добились, путем развертывания широкой массово-воспитательной работы среди колхозниц, организации детских яслей, общественного питания на полях. Ряд, посещенных нами колхозов сумел правильно наладить работу детских яслей, но во многих колхозах в этом отношении сделано очень мало. **Женщины в колхозах большая сила— сказал тов. Сталин.** Нужно усилить работу среди женщин-колхозниц и создать все условия для того, чтобы она могла работать, не отставая от мужчин.

В своих выступлениях остальные делегаты, тт. **Проскурин, Илендеров и Кузнецов** поделились с колхозниками своими впечатлениями о работе посещенных ими колхозов, указали на замеченные ими недочеты, отметили ряд достижений. Делегаты подробно рассказали слету, как боролись безенчукские колхозники за высокий урожай, как наводили у себя в колхозах железную дисциплину.

От рабочих депо-Сталиниси, выступил тов. **Попхадзе**, сообщивший о том, что мощный паровоз № 70436 **назван именем безенчукских колхозников.** В депо организованы новые ударные бригады имени безенчукцев. Рабочие депо приняли ряд конкретных обязательств в деле помощи своим подшефным колхозам.

Опыт безенчукцев помог колхозу им. Сталина выйти из прорыва

Дагкесаманский колхоз им. Сталина организован в 1929 году, находится в Казахском районе Азербайджана. Он охватывает 243 хозяйства и имеет посева 703 га (из них 380 га хлопка), 207 гол. рабочего скота 455 крупного и 3.000 мелкого рогатого скота, которые обобществлены и находятся в молочной ферме.

Колхоз в 1932 году был на черной доске, выполнил план хлопка на 26 проц. Кулацкий саботаж, разбазаривание скота, невыход на работу, плохая организация труда, ослабление революционной бдительности партийной организации колхоза — вот в каком положении был этот колхоз в прошлом году. **Тот перелом в борьбе за качество с.-х. производства, за повышение урожайности, за укрепления социалистического порядка в колхозах, который развернулся в азербайджанской деревне этой весной,—в колхозе им. Сталина был усилен широким использованием опыта безенчукцев.**

Председатель колхоза тов. **Байрам Татлы оглы** в числе других колхозников Закавказья **ездил в Безенчук** для ознакомления с опытом безенчукцев. По возвращении в свой колхоз, тов. Байрам широко развернул применение опыта безенчукцев.

Колхоз окончил сев досрочно, 7 мая, а некоторые бригады, например, 1-я и 2-я—4 мая. Из всех 380 га под хлопком ни один га после сева не был забракован.

По окончании сева колхоз, на основе указания Заккрайкома и ЦК АКП (б), своевременно переключился на обработку хлопка. К 25 мая закончена первая полка, с 20 мая приступлено ко второй полке, и 24 начато прореживание и культивация.

Каким образом колхоз добился этих успехов?

На основе опыта безенчукцев, колхоз правильно организовал труд и поставил на должную высоту труддисциплину. Ведется ежедневная табель в учет количества и качества работы каждого колхозника и каждой колхозницы. В каждой бригаде организована земельная комиссия в составе бригадира, парторга и одного ударника - колхозника, которые по окончании работы проверяют количество и качество ее.

Далее, **в колхозе организован товарищеский суд**, который судит недобросовестных работников и лодырей, и сейчас в колхозе прогулов почти нет.

Чтобы освободить женщин от забот о детях и полностью использовать их труд на обработке хлопка **организованы 2 детяслей и 5 детсадов, охватывающих 305 детей. Каждая бригада имеет на полях горячие завтраки.**

Из ряда окружающих колхозов колхозники приходят сюда для ознакомления с опытом, перенятым от безенчукских колхозников. В районе колхоза расположено 35 единоличных хозяйства, которые при помощи колхозников также досрочно закончили сев.

Во всех полеводческих бригадах имеются парторги или партприкрепленные, периодически созываются их совещания, заслушиваются отчеты на заседаниях ячейки и даются новые задания. За последние два месяца в колхозе выявлено и изгнано несколько кулацких хозяйств, исключены два комсомольца за невыход на работу и наложено партвзыскание на двух партийцев—за халатное отношение к работе.

Опыт безенчукцев должен быть широко передан другим колхозам Казахского района.

Б. МИРСАЛАЕВ.

Бригады им. безенчукских колхозников

ЗЕСТАФОНИ. 28. Приезд в Закавказье представителей безенчукских колхозов встретил живой отклик среди колхозников Зестафонского района. **В целом ряде колхозов бригады названы именем безенчукцев.**

С 21 мая, началось первое мотыжение кукурузы. В колхозе им. Кахиани, выделено 4 бригады, которые заняты специально на этой работе. Своевременной обработкой кукурузных полей, колхоз борется за повышение урожайности на 25 проц.

Широко развернулась работа по обработке полей в Диликаурском колхозе «Цители Схиви». Выполнив еще 10 мая свой план сева на 114 проц., этот колхоз взял на буксир Сакирский и Беслевский колхозы и помог им закончить сев к 20 мая, после чего колхоз целиком, переключился на прополочную кампанию. **Организованы две бригады имени безенчукских колхозников, которые вступили между собой в соревнование на скорейшее и лучшее окончание обработки полей и виноградников.** (ЗТА).

Приезд безенчукцев отмечают массовой проработкой их писем тов. Сталину

ЭРИВАНЬ, (ЗТА). Предстоящий приезд безенчукцев в Караклисский и Степанаванский районы Армении большинство колхозов отмечает **массовой проработкой второго письма безенчукцев тов. Сталину.** Передовые районы, закончившие сев, созывают **слеты колхозников - ударников**, посвященные итогам весеннего сева, **проведению обработочно-прополочной кампании и подготовке к уборке урожая.**

В колхозах Молламусинском и Мадом Караклисе, Ленинаканского района по примеру безенчукцев организованы **инспекции по качеству.** В Степанаванском и Караклисском районах, в связи с приездом безенчукцев, наблюдается приплив в колхозы единоличников.

Все что видят делегаты—заносится в блокноты и тетрадки. Делегаты на полях сталинисских колхозов

Опыт безенчукцев широко внедряется в практику работы колхозников

КАРАЯЗЫ **(наш. кор).** По колхозам района под руководством прикрепленных от райкома партии и политотдела МТС, развернулась проработка второго письма безенчукцев **тов. Сталину**, подводятся первые результаты применения их опыта.

В ходе проработки письма отдельные колхозы, бригады в колхозах заключили уже между собой соцдоговоры.

Колхоз им. Азизбекова, первый в районе по примеру безенчукцев организовавший во всех бригадах земельные инспекции, сейчас вводит в практику своей работы бригадную взаимопроверку качественных показателей, красную и черную доски. Заимствование опыта работы безенчукцев во многом способствовало тому, что азизбековцы на 11 дней раньше срока справились с первой прополкой хлопчатника.

Колхоз им. **Нариманова** также добился известных результатов в деле заимствования опыта безенчукцев. Бригадная взаимопроверка качества работы в колхозе показала, что на некоторых участках из за небрежности бригадиров и отдельных колхозников качество полки низкое. Например, бригада № 5 плохо прополола 4 га. Эти 4 га были заново прополоты, бригаду занесли на черную доску, а бригадира Муса, Аллах верды оглы оштрафовали на 5 трудодней.

Караязские колхозники по примеру безенчукцев наводят у себя в колхозах железный порядок. Лодыри, бездельники и рвачи взяты под огонь общественного воздействия. Ежедневно к вечеру итоги работы бригад заносятся, в зависимости от количественных и качественных показателей, на красную или черную доски. Здесь же указываются фамилии лучших ударников и лодырей. Затем правлением колхоза выделяется колхозник активист или комсомолец, который рассказывает в каждой бригаде о том, как шла работа сегодня и иллюстрирует свой рассказ показателями, зафиксированными на досках. Тут же бригада высказывает свое мнение, предлагает те или иные меры воздействия против нарушителей труддисциплины.

За последнее время широко развернулась работа товарищеских судов. В колхозе **имени Нариманова** 30 мая проведен показательный суд над прогульщиками Мустафа Омар и Махмуд Мамед оглы, которые оштрафованы по 5 трудодней и занесены на черную доску. Такое же решение вынесено в отношении Мустафа Сулейман оглы, который без разрешения правления колхоза на колхозных быках поехал на мельницу.

На днях, также при активном участии колхозников, был проведен в колхозе имени Ленина показательный суд над бригадиром 4-й бригады Молла Дурсуном. За прогулы Молла Дурсун оштрафован и занесен на черную доску.

Во многих колхозах района агростаростами выделены женщины активистки. Например Миновар Иса кизы — агростароста в бригаде № 1, Манзар Ави кизы — в бригаде № 7 (колхоз им. Нариманова).

В честь приезда безенчукских гостей в Закавказье, колхоз им. Нариманова лучшую бригаду № 15 (бригадир Ахмед Абдулла оглы), которая первой закончила прополку хлопка и отличается высоким качеством работы и образцовой дисциплиной, назвал именем безенчукских колхозников.

Безенчукские колхозники в Закавказье. Тов. Аристова беседует с колхозницами колхоза «Цхра-Мцхи»

АГРОНАРЯД—КАЖДОМУ КОЛХОЗУ, КАЖДОЙ БРИГАДЕ

За качество работы, за выполнение агроправил

Письмо бригадира Мустафы Мамедова, с которым он обратился через **«Зарю Востока»** к представителям безенчукских колхозников вызвало интерес среди широких масс колхозников Закавказья. В этом письме Мустафа рассказывает о том, как он практически применил опыт безенчукцев у себя в бригаде, как вооружившись этим опытом, его бригада сумела обеспечить тщательный контроль за качеством всех производимых работ. Мустафа пишет о том, как опыт безенчукцев он дополнил введением агронарядов.

Агронаряд — дача бригадам и колхозникам, одновременно с производственными заданиями, и качественных, предусмотренных агроправилами для данной работы.

«Нужно заранее принять меры к тому, чтобы обеспечить выполнение всех качественных показателей, а не ждать, пока работа будет произведена и терять время потом на исправление недостатков», — пишет Мустафа в своем письме. **Применение агронаряда обеспечило хорошее качество работ в его бригаде. Его опыт начинает применяться и в ряде других колхозов и районов.**

Ряд колхозов Закавказья практически применяет в своей работе опыт безенчукцев в организации борьбы за качество. Предложение Мустафы, применившего в своей бригаде опыт безенчукцев и дополнившего это введением агронаряда, должно быть подхвачено в каждом колхозе. Агронаряд — путь к повышению урожайности, к повышению доходности колхозников — должен быть применен в каждом колхозе.

Встречая представителей безенчукских колхозников конкретными делами борьбы за урожай, колхозы Закавказья должны уделить особое внимание применению агронаряда, иметь его в каждом колхозе.

Агронаряд получает каждый колхоз

УДЖАРЫ. (По телеграфу). Агроперсонал Уджарской МТС, ознакомившись с предложением бригадира Мустафы Мамедова о введении в колхозах агронарядов, ОДОБРИЛ ЭТО ПРЕДЛОЖЕНИЕ, КАК ЧРЕЗВАЧАЙНО ВАЖНОЕ МЕРОПРИЯТИЕ В БОРЬБЕ ЗА ПОВЫШЕНИЕ УРОЖАЙНОСТИ. ОПЫТНАЯ СТАНЦИЯ ЗАКАВКАЗСКОГО НАУЧНО-ИССЛЕДОВАТЕЛЬСКОГО ХЛОПКОВОГО ИНСТИТУТА СОВМЕСТНО С МТС ПРИСТУПИЛА К ПРАКТИЧЕСКОМУ ПРИМЕНЕНИЮ АГРОНАРЯДА, ПОКА В КОЛХОЗЕ ИМ. АЗИЗБЕКОВА, КАРАБЕРЖСКОГО СЕЛЬСОВЕТА.

Агронаряд по колхозу составлен с учетом специфических условий каждого участка, проводится через агропроизводственное совещание и доводится до каждой бригады и каждого колхозника. Лучшие ударники-хлопкоробы МАМЕД ДЖАХВЕРДИ ОГЛЫ И ДЖАФАР КИШИ **явились активными проводниками агронаряда. Применение его безусловно даст большой эффект.**

В настоящее время агроперсонал МТС и опытная станция ЗакНИХИ РАЗРАБАТЫВАЮТ ФОРМУ АГРОНАРЯДА, НАИБОЛЕЕ ПРИЕМЛЕМУЮ ДЛЯ ХЛОПКОВЫХ КОЛХОЗОВ.

Слет лучших ударников обсудил предложение Мустафы

АГДАМ. **(Наш. кор.).** Районная газета «Колхозчу» 3 июня созывает районный слет колхозников-ударников, лучших знатоков хлопкового дела для обсуждения предложения бригадира колхоза имени Баксовета **Мустафы Мамедова.**

В ходе подготовки к слету на местах выездные редакции развернули раз'яснительную работу вокруг предложенного Мустафой агронаряда. Обсудив письмо, с которым Мустафа обратился через «Зарю Востока» к делегатам безенчукских колхозников, лучшие ударники селения **Дыхбабалы — Хатлар Алиев, Гасан-Абдулла оглы, Риза Кулиев** и другие приветствовали предложение Мустафы о введении в практику работы колхозов агронаряда.

Первые агронаряды вручены бригадам

АКСТАФА. (НАШ. КОР.). ПИСЬМО БРИГАДИРА МУСТАФЫ МАМЕДОВА К ДЕЛЕГАТАМ БЕЗЕНЧУКСКИХ КОЛХОЗНИКОВ, ПОМЕЩЕННОЕ В «ЗАРЕ ВОСТОКА» ВЫЗВАЛО РЯД ОТКЛИКОВ В КОЛХОЗАХ РАЙОНА. РАЙКОМ АКП(б) НАПРАВИЛ В СЕЛА И КОЛХОЗЫ 17 ОТВЕТРАБОТНИКОВ ДЛЯ РУКОВОДСТВА МАССОВОЙ ПРОРАБОТКОЙ ПИСЬМА МУСТАФЫ МАМЕДОВА И ПРАКТИЧЕСКОГО ЕГО ПРИМЕНЕНИЯ В КОЛХОЗАХ. КОЛХОЗНИКИ ОДОБРЯЮТ ПРЕДЛОЖЕНИЕ МУСТАФЫ, УКАЗЫВАЯ НА ВАЖНОСТЬ ДАЧИ БРИГАДАМ И ОТДЕЛЬНЫМ КОЛХОЗНИКАМ ЗАДАНИЙ ПО КАЧЕСТВЕННЫМ ПОКАЗАТЕЛЯМ И ВЫПОЛНЕНИЮ АГРОПРАВИЛ.

ПЕРЕДОВЫЕ КОЛХОЗЫ РАЙОНА **(ИМ. СТАЛИНА, БУНИАТ-ЗАДЕ и ДР.)** УЖЕ ПРИСТУПИЛИ К ПРОВЕДЕНИЮ В ЖИЗНЬ ПРЕДЛОЖЕНИЯ МУСТАФЫ В ЭТИХ КОЛХОЗАХ БРИГАДЫ УЖЕ **ПОЛУЧИЛИ ПЕРВЫЕ АГРОНАРЯДЫ.** КАЧЕСТВО РАБОТ, ПРОИЗВОДИМЫХ СОГЛАСНО АГРОНАРЯДА ВПОЛНЕ УДОВЛЕТВОРИТЕЛЬНОЕ.

Изучить опыт Мустафы Мамедова

БАКУ. **(Наш кор.).** Предложение бригадира колхоза имени Баксовета, Касумизмайловского района, Мустафы Мамедова о применении агронаряда вызвало большой интерес в Азнаркомземе и Азтракторцентре. Азтракторцентром предложено Дальмамедлинской МТС детально изучить опыт работы бригадира Мамедова, помочь ему в практическом применении агронаряда, передать его опыт остальным колхозам района.

Азнаркомзем предложил Касумизмайловскому райЗО детально изучить опыт Мустафы в применении агронаряда.

Из ряда районов Азербайджана поступают запросы об агронаряде. Колхозы и районные организации хлопковых районов считают агронаряд лучшим средством борьбы за повышение урожайности.

ЗА ГРАНИЦЕЙ

Конференция по разоружению

Дискуссия об определении агрессора

Италия, Германия и Испания—за „эластичные" формулировки.—Поль Бонкур поддерживает советское предложение.—„Двойная бухгалтерия" американской делегации.—Поиски компромисса.

ЖЕНЕВА, 30. (Спецкор ТАСС). Вчера генеральная комиссия конференции по разоружению закончила дискуссию об определении агрессора. **Мадарьяга** (испанский делегат) в своей речи занял промежуточную позицию, **жалуясь на слишком автоматический и жесткий характер определения.**

Надольный, также занимая промежуточную позицию, указал, что **вопрос об определении агрессии наталкивается всегда на большие затруднения.** Подобно Мадарьяге, Надольный **настаивает на усилении элементов эластичности** в проекте акта.

Итальянский делегат **ди-Соранья** поддержал британскую точку зрения, сославшись на речь итальянского делегата **Шалойя** на пленуме Лиги наций в 1927 г., и указал, что **агрессия вообще не поддается определению.** Он заявил, что **автоматичность данного определения содержит в себе большие опасности и может привести к несправедливым обвинениям.**

Веллингтон Ку поддерживает принятие определения.

За определение высказывается также литовский делегат **Ланскоронскис.**

Поль Бонкур безоговорочно поддерживает данное определение агрессора и с похвалой отзывается о работе комитета по безопасности. Он подчеркивает, что **определение агрессора должно быть одним из краеугольных камней здания международной безопасности.** В частности, говорит он, без этой базы не могут быть мыслимы ни первая глава британского проекта, ни план взаимной поддержки, ни функционирование пакта Лиги наций. Заслугу определения агрессора Поль Бонкур особенно видит в том, что **вместо абстрактной декларации оно предусматривает конкретные случаи.** В то же время Поль Бонкур указывает, что когда речь идет не о сложных случаях, определение будет в компетенции международной юрисдикции.

В заключение Поль Бонкур заявляет, что если бы генеральная комиссия отнеслась отрицательно к сделанным ей предложениям, он испытал бы самое серьезное беспокойство за дальнейший ход конференции. (ЗТА).

ЖЕНЕВА, 30. (ЗТА). **Политис,** в заключительном слове, ссылаясь на обращение **Рузвельта,** и речь **Нормана Дэвиса,** упомянувшего об определении агрессора, на основе критерия, данного в обращении Рузвельта, (повидимому, к большому неудовольствию американской делегации, которая в течение всего обсуждения вопроса об определении агрессора не проронила ни слова, а в кулуарах открыто солидаризировалась с англичанами), заявил, что **генеральная комиссия, аплодировавшая обращению Рузвельта и речи Нормана Дэвиса, не может отвергнуть акт об определении агрессора, не впадая в противоречие с самой собой.** Политис считает, что державы, нежелающие принять определение, не могут мешать это сделать тем, кто готов принять его, и констатирует, что **большинство выступавших, поддержало определение.**

Затем **Гендерсон** предлагает, поскольку Мадарьяга указал на возможность **промежуточных примирительных предложений между жесткостью и эластичностью,** попытаться **достигнуть компромисса** путем переговоров в составе **Политиса, Довгалевского, Идэна и Мадарьяги.**

Тов. Довгалевский подчеркивает, **что не надеется на возможность примирить противоположные точки зрения, однако, не возражает против предложения Гендерсона при условии, чтобы переговоры были ограничены сроком в 3-4 дня,** после чего вопрос должен вернуться в генеральную комиссию для разрешения. **Идэн возражает,** заявляя, **что** второе чтение может иметь место лишь после окончания первого чтения всего текста конвенции. **Идэна поддерживает Надольный.** Тов. Довгалевский, которого **поддерживает польский делегат Рачинский,** подчеркивает, что советское предложение об определении агрессора было внесено еще в феврале, задолго до британского проекта и вне связи с ним. Рачинский настаивает на максимальном сроке в одну неделю. Идэн возражает, заявляя, что британский проект положен в основу работ конференции.

В заключение тов. Довгалевский заявляет, что уступает настояниям Гендерсона, но **оставляет за собою право снова поднять вопрос о немедленной постановке вопроса еще во время первого чтения первой главы британского проекта.**

ФАШИСТСКИЙ СУД ГОТОВИТ НОВУЮ КРОВАВУЮ РАСПРАВУ НАД КОММУНИСТАМИ

БЕРЛИН, 30 (Собкор. «Правды»). Вчера на заседании альтонского суда по делу группы коммунистов, обвиняемых в совершенном ими, якобы, нападении на национал - социалистскую демонстрацию 17 июля 1932 г., начались прения сторон. Как передает **«Гамбургер фремденблатт»,** прокурор **потребовал для пятерых обвиняемых смертной казни, а для остальных — каторжных работ на срок от 1 года до 15 лет.** Кроме того, по предложению прокурора, суд вынес **решение об аресте находившихся еще на свободе трех обвиняемых.**

Рекорды падения

БЕРЛИН, 30 (ЗТА). Ряд фактов неопровержимо свидетельствует о продолжающемся углублении экономического кризиса в Германии. **«Финанц-политише корреспонденц»** Кучинского подчеркивает, что **в апреле германский экспорт показал рекордные за последние годы темпы падения,** уменьшившись по сравнению с мартом, на 10 проц.

Орган тяжелой промышленности **«Дейче бергверксцейтунг»** подчеркивает, что экспорт угля в апреле резко упал, по сравнению с мартом. **«Дейче бергверксцейтунг»** отмечает также уменьшение импорта сырья для чугуно - литейной промышленности

На этих днях **обанкротились 2 крупнейшие фирмы:** по торговле текстильными изделиями — «Торговый дом Иордан», **существующий около 100 лет,** и акционерное общество «Фишер унд Вольф».

Ухудшение экономического положения признают даже официальные органы.

ЗА КУЛИСАМИ ТАМОЖЕННОГО ПЕРЕМИРИЯ

ВАШИНГТОН, 28. (ЗТА). Палата представителей одобрила промышленный законопроект **Рузвельта, предусматривающий отмену законодательных ограничений деятельности трестов, фиксирование цен и зарплаты и нормирование производства на основе лицензий.** Далее законопроект предусматривает **ассигнование 3.303 млн. долларов на общественные работы, в том числе на широкое строительство военных самолетов и морских судов и на механизацию армии. Законопроект передан в сенат.**

* * *

Промышленный законопроект Рузвельта, в сочетании с недавно вошедшим в силу законом о сельском хозяйстве, представляет достаточно мрачную прелюдию к предстоящей мировой экономической конференции, лишний раз демонстрируя неизбежность обострения капиталистических противоречий в условиях экономического кризиса.

САСШ, только-что выступившие в роли инициаторов «таможенного перемирия», сами же его нарушают, не дотянув даже до открытия конференции.

Закон о сельском хозяйстве, имеющий целью добиться повышения цен, предусматривает не что иное, как увеличение пошлин на с.-х. импорт в САСШ. К этому же логическому концу, но уже в отношении промышленного импорта, ведет и законопроект, упомянутый в телеграмме.

Антитрестовское законодательство в САСШ берет свое начало с 1890 г. (акт Шермана), отражая массовое движение разоряемой мелкой и средней буржуазии против монополии.

Правда, последующая история экономического развития САСШ показала, что ни акт Шермана, ни дальнейшие антитрестовские законы приостановить наступления монополий не могли, отчасти в силу произвольного толкования этих законов, отчасти же в виду изворотливости и искусной приспособляемости монополистических об'единений к создающимся условиям. Однако, официальная ликвидация законодательных ограничений деятельности трестов в настоящий момент весьма показательна.

Вступая на этот путь, правительство САСШ уже совершенно открыто идет на поощрение монополий, имея в виду повышение цен.

Однако, для обеспечения монопольных цен на внутреннем рынке, правительство САСШ неизбежно должно обратиться к повышению пошлин на конкурирующие заграничные товары. Об этом уже говорит американская печать. В частности, «Нью-Иорк ивнинг пост» в комментариях к законопроекту, вполне резонно замечает: «Высокие цены на американские товары могут существовать только под защитой тарифной стены».

Поощрять монополии — значит поощрять рост таможенных тарифов. В этом смысле весьма характерно, что окончательно похороненное сейчас антитрестовское законодательство САСШ базировалось на принципах старого обычного права Англии, этой некогда цитадели фритредерства.

Кстати, интересно также отметить, что в течение многих лет знаменосцем антитрестовского законодательства в САСШ была та самая демократическая партия, которая стоит сейчас у власти. (РЕД.).

УСЛОВИЯ ПРИЕМА В АСПИРАНТУРУ И НА ПОДГОТОВИТЕЛЬНОЕ ОТДЕЛЕНИЕ ИНСТИТУТА МАРКСИЗМА-ЛЕНИНИЗМА ПРИ ЦИК ГРУЗИИ

1. Аспирантура института марксизма-ленинизма при ЦИК Грузии ставит своей задачей подготовку высококвалифицированных марксистско-ленинских партийных, научных и педагогических работников.

2. Аспирантура института марксизма-ленинизма имеет три отделения: философское, экономическое и историческое.

Срок обучения — три года. Занятия будут происходить на груз. и русском языках.

3. В аспирантуру института марксизма-ленинизма принимаются члены ВКП (б), преимущественно рабочие, обладающие теоретической подготовкой в об'еме соц.-экономических вузов, имеющие опыт руководящей практической партийной, советской и профсоюзной работы с партийным стажем 5 лет для рабочих и 7 лет для служащих. Возраст поступающего не свыше 32 лет.

Примечание: При наличии стажа руководящей работы по комсомольской линии не менее 3 лет в районном масштабе требования партстажа могут быть снижены на 1-2 года.

4. Поступающие в аспирантуру института марксизма - ленинизма подвергаются устному испытанию по теоретической экономии, диалектическому материализму, истмату, ленинизму, истории ВКП(б) и истории Запада и России.

5. Подготовительное отделение института марксизма - ленинизма имеет своей задачей подготовку слушателей к поступлению в аспирантуру ИМЛ при ЦИК Грузии.

Срок обучения на подготовительном отделении установлен двухгодичный. Занятия будут происходить на русском и груз. языках.

6. На подготовительное отделение ИМЛ принимаются члены ВКП (б), преимущественно рабочие с трехлетним производственным стажем обладающие теоретико - политической подготовкой не ниже СПШ второй ступени и общеобразовательной подготовкой в об'еме рабфака или семилетки.

Партстаж устанавливается для рабочих 4 года, а для колхозников — 5 лет. Возраст поступающих не свыше 30 лет.

7. Поступающие на подготовительное отделение подвергаются устным испытаниям по следующим предметам: по груз. и русск. языкам, математике, физике, географии, политэкономии, истории ВКП (б) и экономполитике СССР.

8. К испытаниям допускаются товарищи после утверждения мандатной комиссией ЦК КП (б) Грузии. Командированным товарищам предоставляется полуторамесячный отпуск для подготовки и на время испытаний с сохранением зарплаты по месту работы.

9. Размер стипендии для аспирантов и слушателей подготовительного отделения установлен от 200 до 300 руб., в зависимости от качества учебы. Аспиранты и слушатели подготовительного отд. удовлетворяются общежитием. Их семьи общежитием и семейным пособием не обеспечиваются.

10. Поступающие в ИМЛ должны представить следующие документы: а) засвидетельствованную справку о партстаже и социальном положении; б) командировку обкомов, райкомов и горкомов; в) заявление; г) подробную характеристику, утвержденную райкомом, обкомом или горкомом ВКП (б); д) копию военного документа; е) заключение медицинской комиссии о состоянии здоровья; ж) документы об образовании и з) поступающие в аспирантуру — печатные или рукописные работы (если имеются).

11. Прием заявлений со всеми документами производится до 25 июня 1933 года, в институте марксизма-ленинизма (пр. Руставели, № 21). Все заявления с документами предварительно рассматриваются в институте и представляются в мандатную комиссию при ЦК КП (б) Грузии.

Окончательное зачисление происходит в результате положительного решения испытательной комиссии и утверждения секретариата ЦК КП(б) Грузии.

12. Экзамены будут происходить от 20 августа по 5 сентября. Занятия начнутся с 15 сентября с. г.

Зав. культпропотделом ЦК КП (б) Грузии ОРАГВЕЛИДЗЕ.

Директор института марксизма-ленинизма при ЦИК Грузии Ф. МАХАРАДЗЕ.

РАЗВЕРСТКА МЕСТ ДЛЯ ПОСТУПЛЕНИЯ В ИНСТИТУТ МАРКСИЗМА-ЛЕНИНИЗМА ПРИ ЦИК ССРГ

	О новой отдел	Подготовит. отдел	Всего
1. ЗКК ВКП (б)	3	2	5
2. ЦК КП (б) Грузии	6	2	8
3. ТК КП (б) Грузии	4	2	6
4. ПУККА	3	2	5
5. Ленинский РК	2	4	6
6. Сталинский РК	2	3	5
7. РК им. Орджоникидзе	2	2	4
8. РК им. 26	1	2	3
9. Обком Абхазии	1	2	3
10. Обком Аджаристана	1	2	3
11. Обком Юго-Осетии	1	1	2
12. Кутансский РК	1	1	2
13. Сталинисский РК	1	1	2
14. Потийский РК	1	1	2
15. Зугдидский РК	1	1	2
16. Чиатурский РК	1	1	2
17. Ткварчельский РК	1	1	2
18. Горийский РК	1	1	2
19. Сагареджо	1	1	2
20. Озургети	1	1	2
21. Грузнефть	1	1	2
22. Ткварчели	1	1	2
23. Амбролаури	1	1	2
24. Гурджаани	1	1	2
25. Зестафони	1	1	2
26. Ланчхути	1	1	2
27. Самтреди	1	1	2
28. Хони	1	1	2
29. Госуат	4	—	4

Остальным районам: Боржомскому, Телавскому, Сигнахскому, Сенакскому, В.-Сванетскому, Н.-Сванетскому, Караязскому, Ахалкалакскому, Ахалцихскому, Казбекскому, (Андезит), Чохатаурскому, Агбулах-Мангляскому, Багдадскому, Борчалинскому, Ванскому, Душетскому, Каспскому, Лагодехскому, Люксембургскому, Мартвильскому, Онскому и Цагерскому — каждому по одному месту на подготовительном отделении.

КУЛЬТПРОПОТДЕЛ ЦК КП (б) ГРУЗИИ.

По СССР

Выступление тов. Молотова на всесоюзном хлебном совещании

МОСКВА, 30. (ЗТА). 29 мая на утреннем заседании всесоюзного хлебного совещания выступил председатель СНК СССР тов. **В. М. Молотов.**

Появление на трибуне тов. Молотова было встречено продолжительной бурной овацией. Делегаты, стоя, приветствуют тов. Молотова.

Приветствуя совещание от имени ЦК ВКП (б) и СНК СССР, тов. В. М. Молотов в большой речи подробно охарактеризовал задачи предстоящей хлебозаготовительной кампании.

Вчера, после принятия резолюции, всесоюзное хлебное совещание закрылось.

Сев по СССР на 25 мая

МОСКВА, 30. (ЗТА). На 25 мая по Союзу в колхозах, совхозах и единоличном секторе засеяно **71.299 тыс. га — на 6,5 млн. га больше, чем к этому времени в прошлом году.** План сева выполнен на 75,1 проц. **Колхозы** выполнили план на 80 проц., **совхозы**—на 79,3 проц. **Единоличники** засеяли 9.867 тыс. га—54,4 проц. плана.

Средняя Волга выполнила план на 100 проц., ЦЧО — на 72,5 проц., Нижняя Волга — 81,8 проц., Северный Кавказ — 75,2 проц., Крым — 95,7 проц., Западная Сибирь — 85 проц. и Украина—75,5 проц.

Сев хлопка на Северном Кавказе

РОСТОВ-на-ДОНУ, 30. (ЗТА). Совхозы системы «Новсовхозхлопок» 23 **мая закончили сев хлопка, выполнив план на 100,5 проц.** В этом году сев хлопка совхозами проведен **на 7 дней раньше прошлогоднего.** Качество сева и подготовки земли значительно **выше. Первые всходы хорошие.**

В ближайшие дни закончат сев хлопка и колхозы края.

Служебные командировки в пределах СССР

ЦИК и СНК СССР постановили изложить ст. 2-ю постановления ЦИК и СНК Союза ССР от 14 января 1927 года, «О служебных командировках в пределах Союза ССР» следующим образом:

Для покрытия всех личных расходов командированного работника во время командировки, кроме найма жилого помещения нанимателем, выплачиваются работнику суточные в размере 1/₂₅ его твердой месячной ставки, но не меньше 4 руб. и не больше 20 руб. за каждый день командировки.

При командировке в районы, отнесенные к отдаленным местностям первого пояса, предельный размер суточных повышается до 25 руб. за каждый день командировки.

Повышение нормы суточных не должно повлечь за собой увеличения общего размера этих расходов, по сравнению с суммами, предусмотренными по утвержденным сметам на 1933 год.

Металлический бериллий

МОСКВА, 30. (ЗТА). **Первый опытный завод по получению металлического бериллия построен. Одержана крупнейшая победа в области получения твердых и сверхтвердых сплавов, создающая огромные перспективы развития самых ответственных отраслей народного хозяйства (авиостроения, тракторостроения, автостроения, электропромышленности и т. д.).**

Первый опытный завод металлического бериллия по производительности выше германского и американского заводов. **Сейчас СССР целиком освобождается от импорта бериллия.**

Оздоровить работу Горийского консервного завода

МОСКВА, 29. (ЗТА). В приказе Наркомснаба СССР т. Микояна отмечается, что **Горийский завод Грузконсервтреста в результате преступной бесхозяйственности, нарушения финансовой дисциплины и прямого извращения политики цен на сырье, закончил 1932 год с превышением плановой себестоимости на 58 проц. и с убытком в 1.600.000 рублей,** чем поставил себя в тяжелое финансовое положение и под угрозу срыва программы 1933 года.

В своих оперативных сводках заводоуправление показывало выполнение производственной программы на 418.000 условных банок больше, чем оказалось по данным отчета, что является **прямым очковтирательством, обманом главка и правительства.** Расходы по заготовке и доставке сырья выразились в среднем по 18,9 коп. за килограмм вместо плановых 9 коп.

Заводоуправление не только не боролось за приемлемые для промышленности цены, но само **срывало директивные цены, доведя при этом расходы по заготовке и доставке сырья до явно абсурдных размеров и переплатив на сырье 1.468.000 рублей, тем самым практически сдав позиции промышленности в кабалу кулацким, рваческим и антигосударственным элементам и обусловив огромный убыток завода.** В результате завод повысил в целом заводскую себестоимость на 76,8 проц. против 1931 года.

Приказом т. Микояна управляющий Грузконсервтрестом т. **Каландаришвили** и бухгалтер треста **Бежанишвили** за непринятие своевременных мер к пресечению преступной деятельности заводоуправления **преданы суду.**

Зам. нач. Главконсервтреста т. Лебедеву предложено провести через местные организации все необходимые мероприятия по оздоровлению работ Горийского завода Грузконсервтреста.

Ответственный редактор В. ГРИГОРЯН.

Вечер Михаила Зощенко

3 июня в театре Руставели состоится вечер Мих. Зощенко, по поручению исполбюро Московского университета совершающего поездку по СССР и выступающего с чтением своих произведений.

Михаил Зощенко—один из талантливых и популярнейших писателей СССР. Его рассказы, начиненные «динамитом сатиры», завоевали многомиллионную читательскую массу, его книги выдержали десятки изданий, разошлись за 12 лет творческой деятельности писателя в огромных тиражах. Трудно сыскать такого рассказчика, в репертуаре которого произведения Мих. Зощенко не занимали бы видного места: писатель крепко утвердился и на театральных подмостках.

О состоявшемся в Москве выступлении Мих. Зощенко «Комсомольская правда» пишет: «Зощенко выступил перед большой аудиторией в Москве впервые. Но он встретился здесь со своими старыми знакомыми—его постоянными читателями, настоящими ценителями его творчества—рабочей молодежью, учащимися и трудящимися Москвы. Встреченный бурной овацией, Мих. Зощенко в течение трех часов читал свои новые и старые рассказы, которые вызывали здоровый, бурный смех аудитории. Здесь собрались не просто любители посмеяться. Слушатели любят и ценят Зощенко, как мастера слова, как создателя совершенно нового литературного стиля. Целый ряд м... его новых рассказов покрывается внезапным взрывом рукоплесканий. Первый вечер Мих. Зощенко в Москве прошел с огромной пользой для читателей и для самого автора».

В Тифлисе Мих. Зощенко выступит с чтением своих старых и новых рассказов, отрывков из новой повести «Возвращенная молодость», также расскажет о том, как, о ... и для кого он пишет.

ТЕЛЕФОНЫ редакции и издательства | Отв. редактор—6-34, зам. редактора и отв. секретарь—9-66, секретариат—3-91, ИНО и сектор обзор. печати—14-14, Массовый сектор—8-64, Сельхозсектор—14-96, Произв.-эконом. сектор—7-49, Парт. сектор, сектор сов. строительства и рабочего снабжения—20-87, партколлектив и завком — 29-11. Ночной выпуск—9-10, издательство и бухгалтерия—23-31, отдел об'явлений—16-73, типография—2-70, цинкография—9-10.

АДРЕС РЕДАКЦИИ: Тифлис, проспект Руставели, № 36. | Рукописи не возвращаются

ТЮЗ (русский сектор) Плехановский пр., 103. Спектакли для детей июня для 11 и ... аб., 3 июня для 13 и 14 аб. ДОН-КИХОТ. Веселая игра в 3 эпизодах. Оставшиеся билеты в кассе. Начало в 6½ ч. веч.

ГОСЦИРК. НА-ДНЯХ ГАСТРОЛИ ГИПНОТИЗЕРА ГРИГ. ГУТМАН. СЛЕДИТЕ ЗА АФИШАМИ.

КИНОТЕАТРЫ ГОСКИНПРОМА

Летние театры: У АРНИК Сеансы 9 и 11 ч. 1-я серия МИСС МЕНД Св. пр. СКЖ № 1 | ЭТЕРИ Сеансы 9 и 11 ч. Загран фильм 11 ЧЕРТЕЙ Св. пр. СКЖ № 3 | ТЕМП (б. дарбази) Сеансы 9 и 11 ч. Худож. фильм ДВЕ ВСТРЕЧИ Св. пр. На страже № ...

Детский кино: Детский фильм ВАНЬКА и МСТИТЕЛЬ | Наука и техника | Фильм по этнографии МОНГОЛИЯ

ОКТЯБРЬ (Звуккино) 7, 8-45, 10-30 | Звуков. фильм ПОБЕДИТЕЛИ Св. пр. звук СКЖ № 4 | Им. ... 7, 8-45, 10-30 | Нов. звук. фильм ЖИТЬ Св. пр. СКЖ № 9 звук

УДАРНИК Зимний 6-30, 8, 9-30, 11 | 1-я серия кино романа МИСС МЕНД Св. пр. СКЖ № 11 | СПАРТАК ..., 8-30, 10-30 ул. Коминтерна, 5 | Приключенч. фильм КРАСНЫЕ ДЬЯВОЛЯТА

Сегодня и ежедневно Летний кино ЭТЕРИ. Сеансы 9 и 11 час. заграничный фильм из жизни спортсменов 11 ЧЕРТЕЙ. В гл. ролях: Эвелина-Холот, Лисси Арно. Режиссер Густав Фрелих.

Летний кино ТЕМП (быв Дарбази). Художеств. кино-роман ДВЕ ВСТРЕЧИ. Режиссер Я. И. Уринов. В гл. ролях: София Магарилл, Г. В. Музалевский, С. Мартинсон. Производство Межрабпом фильм. Сеансы в 9 и 11 ч. веч.

Одновременно Летний и зимний УДАРНИК. 1 я серия большого приключенческ. кино-романа МИСС МЕНД. В гл. ролях: Ада Войцик, Игорь Ильинский. Коваль-Самборский. Сеансы в летнем 9 и 11 ч., в зимнем 6 30, 8, 9-30 и 11 час.

Летний сад „ЖИЗНЬ" РЕСТОРАН ОТКРЫВАЕТСЯ 1 ИЮНЯ С. Г. Плехановский проспект, 116. Тифтрестобпит. 3265 2—2

ЗАКПАРТИЗДАТ. НОВОЕ ИЗДАНИЕ. Ж. МЕЕРЗОН. НОВАЯ ОБСТАНОВКА В ДЕРЕВНЕ И ЗАДАЧИ РАБОТЫ среди ЖЕНЩИН. Речь на Краевом совещании по работе среди женщин ц. 20 коп. Продажа во всех книжных магазинах и киосках Госиздатов и Союзпечати Наркомсвязи ЗСФСР. 3233 0—2

К сведению всех РайОНО Наркомпрос ССРГ и Госкинпром извещают все РайОНО, что если до 15 июня ими не будут приобретены распределенные Наркомпросом школьные кино-аппараты последние будут проданы другим организациям. Наркомпрос и Госкинпром Грузии

Для пускового строительства ДЗОРАГЭС ТРЕБУЮТСЯ МАЛЯРЫ для окраски мачт линии передачи 110 кв. ДЗОРАГЭС—КАРАКЛИС. Обращаться к представителю Дзорагэсстроя Р. Н. Набатову—Плехановский. 153, от 8 до 9 ч. утра и от 8 до 9 ч. веч. 3254

Ударному строительству ЗАГЭС II СРОЧНО ТРЕБУЮТСЯ ПЛОТНИКИ. Об условиях справляться Тифлис, Коргановская, 18, контора ЗАГЭС II. 3202 3-3

Грузинская дирекция СОЮЗТРАНСА об'являет, что все годовые и разовые билеты на право бесплатного проезда в автобусах Союзтранса 1931 и 1932 года, выданные бывш. Зак краевой дирекцией Союзтранса, бывш. трестом Грузавтотранса и Грузинской дирекцией Союзтранса, независимо от даты выдачи и сроков, считать аннулированными. Действующими в дальнейшем билетами на право бесплатного проезда в автобусах Союзтранса считать: годовые 1933 года и разовые заказа за № 4-2.

УРОКИ ПО БУХГАЛТЕРИИ в связи новейшими методами учета, копир. учет и др., а также переподготовка и подготовка работников учета. И. Ф. Палатников, Плехановский пр., 132, от 8 до 10 ч. веч. 2774 7

Краткосрочн подготовка на рус., груз. яз. в вузы техникум, рабф. ФЗУ и семилетку. Помощь уч-ся и провер. испыт. сред. и высш. шк. и заочник по самообраз. Плехановский, 134 от ...—5 ч. 2768 6—5

УТЕРЯН семейн. паспорт, венгерского подданства вид на жительство, проф. кн. рабис Элека Петровича. Сч. нед. 3308

Преподаватель оконч. Ленинград. университ. готовит по всем предм. 10-летки и к весенним экзаменам в техникум, рабфак., ФЗУ и в вузы, по математике и по русск. Пушкинская ул., 11, кв. 6. Утром до 12 ч. и с 4 до 9 ч. 30 0 6—4

МЕНЯЮ комнату Москву на Тифлис 14 кв. метров, подробно спр. Тифлис, Грибоедовская № 18, Моршания, от 5 ч. до 7 ч. веч. 3285

ПРОДАЮТСЯ шерст. брюки кремова., цв., коричнев. шелк вазан. блузка, фотоаппар. 13Х18 и небольш. письм. стол. Вознесенская, 8, 2-й пов. Хачатурян. 3283

ПИАНИНО продается концертное прекрасн. звука фир. Маер почти н в е. Навтлуг, Церпакская, 6, при Кутиловской, от 12—2 ч. и от 4—8 веч. 3252

ШЕВИОТ отрез на костюм в электрическ. кастюля продаются. Вокзальная 2, лестница на право, 2-й этаж. 2251

ПРОДАЮТСЯ новая никел. полутора. кровать, лакир. туфли № 36 и темно-синий отрез шевиот. Пастеровская, 8, кв. Хачатуровой. 3349

МЕНЯЮ 1 комн. 25 кв. метр, свет. без кухни на такую же, район безразлич., кроме окраин. Спр. от 5 до 7 ч. веч., 3-й этаж. спр. Осипова. Пер. Гокча (бывш. Ганкский). 5. 32..

ПРЕПОДАВАТЕЛЬНИЦА с многол. практ. готов за все группы девятил. по всем предм. взросл. и детей. Подготовка во все уч. завед. Уроки русск. яз. кавказцам. Пушкинская 11, от 11 ч. дня до 9 ч. веч 2935 6—5

Портной А. ПИНЕЛЬНЫЙ принимает всевозможн. работы. Заказы выполняет по последнему журналу. Адрес: Театральный пер., 11, рядом с Госоперой. 1376 10-9

ВЫСШ. МАТЕМ. теор механика элем. матем. и физику. Подготовка в вуз и заочников. А. З. Саенко. Ул. Камо. № 105 3148 2—2

Зубной врач МАГДЕНКО лечение пломбиров. и удаление зуб. в без боли. Металлич. хромированные зубы. Изготовление обтураторов и каучуковых протезов. Прием от 10—2 и от 4—6 ч. Армянский базар, 8. 3293 3—1

Д-р БЕРИЕВ венерические, мочеполовые, сифилис, кожные. Ут. 9—12, веч. 6—9 ч. Для женщин отдельный вход. Плехановский пер., № 8, напротив гост. „Европа" (б. „Ноэ"). 2778 10-8

ПОХИЩЕНЫ партбилет № 0849578, профбилет № 97372 и военно-учетный билет на имя Михаила Александровича Молчано... Сч. нед. 3328

По математике и физике готовит в вузы, техникумы и рабфаки оп. препод с высшим образов. Ул. Ниношвили (б. Александров.), д. № 19-а, вход с под езда, 2-й этаж. 3297 2—1

УТЕРЯН паспорт персидского подан. и вид на жит. Мамед-оглы Кулама и Абульфаз Гусейна-оглы и квитанция на получение паспорта Машхаз Гусейна-оглы. Сч. нед. 3330

ЛЕДНИК заграничный, малого размера продается. Ул. Калинина (б. Николаевская), 69, спр. Острогорского. 3312

Слушатели 2-го курса рус. сектора химическ. техникума извещают о смерти **Вахтанга Мдивани**

Жена Юхабет, сыновья Михаил Габриэль, дочери Фаня, Любовь, Ольга с мужьями, брат Михаил, невестка Мери, племянница Сусанна извещают о смерти **Рафаила Павлов. Шамликашвили**. Вынос тела сегодня, 1 июня, в 3 ч. дня, из кв.—ул. Желябова, 5, на еврейское кладбище. 3326

Сотрудники зап. конторы Союзсахобыт извещают о смерти **Олимпиады Степановны ГАМАЗОВОЙ**. Вынос тела из кв.—Трибунальная, 44, на Ново-Верийское кладбище сегодня, 1 июня 1933 г., в 5 ч. веч. 33..5

Сотрудники Зак. и Груз. справочно-информац. конторы извещают о смерти сотрудницы **Олимпиады Степановны Гамазовой**. Вынос тела сегодня, 1 июня, в 5 ч. в. на Ново-Верийское кладбище из кв.—Трибунальная, 44. 3300

Е. А. Русанова и Г. Ц. Кустумбеков с семьями извещают о смерти **Николая Соломоновича Джигаури**. Вынос тела сегодня, 1 июня, в 7 ч. в., из кв.—(4 район, пер. Декабристов, 1), на Петропавловское кладб. 3301

Родители Шарлотта и Александр с детьми Тамарой и Робертом, невесткой Тамарой Мдивани и с зятем Георгием Гачечиладзе извещают о смерти **Вахтанга Александровича Мдивани**. Гражд. панихида сегодня, в 7 час. веч. Вынос тела 2 июня, в 5 ч., на Ново-Верийское кладб. из кв.—Учебный пер., № 2/4. 3305

Абгар Давидович Казарян с женой Марией извещают о смерти зятя **Айка Сумбатовича Балаяна**. Гражд. панихида сегодня, 1 июня, в 7 ч., на кв.—ул. Кл. Цеткин, 99. Вынос тела 2 июня, в 4½ ч. дня, на Ходживанское кладбище. 3310

Григорий Саражев, Оник Аваков, Миран Крунков и Герасим Абрамов с женой извещают о смерти друга **ШАВАРША АРУТЮНОВА**. Вынос тела из кв.—ул. Кашена (б. Шелковниковская), 4, сегодня в 5 ч. веч., на Ходживанское кладбище. 3310

Георгий Едзгверадзе с женой Елизаветой и с сыном Георгием извещают о смерти брата, деверя и дяди **Виктора Семеновича Едзгверадзе**. Вынос тела сегодня, 1 июня, в 6 ч. в., из кв.—ул. Вассера (б. Красногор.), 31.

Геворк Петросян с женой Розалией и дочерью Люсей извещают о смерти тестя, отца и дедушки **Айка Сумбатовича Балаяна**. Вынос тела 2 июня, в 4½ ч., из кв.—ул. Кл. Цеткин, 99, на Ходживанск. кладб. Гражд. панихида на кв. сегодня, 1 июня, в 7 час. 3313

Местком, административно-технический персонал учащие и учащиеся электротехникума и ФЗУ связи извещают о смерти бухгалтера техникума **Шаварша Арутюнова**. Вынос тела 1 июня, в 5 ч. веч., из кв.—ул. Кашена (б. Шелковниковская), 4.

Ханума, Варвара, Давидовна, Розалия, Тамара, Артешес и Геворк извещают о смерти сына, мужа, отца и тестя **Гайка Сумбатовича Балаяна**. Гражд. панихида сегодня, 1 июня, в 7 ч. веч. Вынос тела на Ходживанск. кладбище 2 июня, в 4½ ч. дня, из кв.—ул. Кл. Цеткин, 99. 3316

Мкртич Балаян с женой Ашхен и с сыновьями Сергеем и Рафаелом извещают о смерти двоюродного брата **Айка Сумбатовича Балаяна**. Вынос тела 2 июня, в 4½ ч., из кв.—ул. Кл. Цеткин, 99, на Ходживанское кладб. 33.7

Сотрудники 1-го участка Военно-грузинской дороги Груздортранса с глубоким прискорбием извещают о трагической смерти секретаря ЦК КП (б) Грузии по транспорту **тов. Харитона Хацкевича**

Треугольник и сотрудники управления Груздортранса с прискорбием извещают о трагической смерти секретаря ЦК КП (б) Грузии по транспорту **тов. Харитона Хацкевича**

Коллектив рабочих и служащих Всесоюзного треста „Чай-Грузия" с прискорбием извещает о трагической смерти **тов. Харитона Хацкевича**

Жильцы дома № 44 по ул. Атарбекова извещают о смерти **Олимпиады Степановны ГАМАЗОВОЙ**

Сотрудники Грузинской конторы „Союззаготкож" извещают о смерти **Гайка Балаяна**

Бюро физкультуры Совпрофа Грузии извещает о смерти **Вахтанга Мдивани**

Секция ручного мяча при ТСФК извещает о смерти товарища **Вахтанга Александровича МДИВАНИ**

Мать Ханума Балаян с дочерью Анной Сумбатовной и зятем Тарасычем Ивановичем Оганесовым извещают о смерти сына, брата и шурина **Айка Сумбатовича БАЛАЯНА**

Педагогический коллектив Тифлисского химического техникума, студенты и профсоюзная организация извещают о смерти **ВАХТАНГА МДИВАНИ**

Группа товарищей Махаталзе, Демурия, Роденко, Меунаргия, Абашидзе, Диасамидзе, Георгий и Отар Авалишвили, Беняукидзе, Каладзе, Дзекоцкий, Гиоргобиани извещают о смерти друга **Вахтанга Мдивани**

Елена Александровна Котоева с сыном Шуриком, Наталия Александровна Сабирцева, Люба Руся Киска и Андрей Гамазовы, Валерия Константиновна Гамазова и Анна Андреевна Лобова извещают о смерти матери, тети и племянницы **Олимпиады Степановны Гамазовой**. Вынос тела из кв.—ул. Атарбекова (б. Судебная), 44, на Ново-Верийск. кладб. 1 июня, в 5 ч. веч. 3295

Зак. отделение редакции газеты „Гудок" с глубокой скорбью извещает о трагической смерти секретаря ЦК КП(б) Грузии по транспорту **тов. Харитона Хацкевича**

Зак. краевой комитет союза связи извещает о трагической смерти секретаря ЦК КП (б) Грузии по транспорту и связи **тов. Харитона Хацкевича**

Упол. НКВТ Закавказья, Упол. НКВТ Грузии и правление Закгосторга с прискорбием извещают о смерти секретаря ЦК КП (б) Грузии **тов. Харитона Хацкевича**

Закавказский научно-исследовательский институт автодорожного транспорта извещает о трагической смерти секретаря ЦК КП (б) Грузии по транспорту **тов. Харитона Хацкевича**

3-й эксплоатационный участок Груздортранса с прискорбием извещает о трагической смерти секретаря ЦК КП (б) Грузии по транспорту **тов. Харитона Хацкевича**

Дирекция и строительство авторемзавода Авторемснаба извещает о трагической смерти секретаря ЦК КП (б) Грузии по транспорту **тов. Харитона Хацкевича**

Рабочие, служащие и ИТР Грузинской дирекции Союзтранса скорбят о трагической смерти секретаря ЦК КП (б) Грузии по транспорту **тов. Харитона Хацкевича**

Треугольник Тифлисского отделения Союзтранса с глубокой скорбью извещает о трагической смерти секретаря ЦК КП (б) Гр. по транспорту **тов. Харитона Хацкевича**

Рабочие, служащие и ИТР Тифлисского отделения Союзтранса скорбят по поводу трагической смерти секретаря ЦК КП (б) Грузии по транспорту **тов. Харитона Хацкевича**

Грузинская дирекция Союзтранса с глубокой скорбью извещает о трагической смерти стойкого большевика секретаря ЦК КП (б) Грузии по транспорту **тов. Харитона Хацкевича**

КРАСНОЗНАМЕННАЯ ТИПОГРАФИЯ ИМЕНИ Ф. МЯСНИКОВА ЗАКПАРТИЗДАТА. ПР. РУСТАВЕЛИ, 36. УПОЛ. ГЛАВЛИТА А — 282.