Пролетарии всех стран, соединяйтесь!

ЗАРЯ ВОСТОКА

ОРГАН ЗАККРАЙКОМА ВКП (б) и ЦИК ЗСФСР

ИЮНЬ 21 1933 г., СРЕДА № 141 (2952) Год издания 11-й

СЕГОДНЯ В НОМЕРЕ:

Постановление ЦИК и Совнаркома СССР об учреждении прокуратуры Союза ССР (1 стр.).

В ЦК ВКП(б)—об укреплении ремонтной базы Наркомзема и Наркомсовхозов (2 стр.).

Постановление Наркомзема СССР о праве членов с.-х. коммун иметь в своем индивидуальном хозяйстве корову, мелкий скот и птицу (1 стр.).

Усвоить полностью уроки Донбасса (3 стр.).

С фронта борьбы за нефть. На промыслах Азнефти 19 июня добыто 41.109 тонн нефти — 100,1 проц. (1 стр.).

Ход обработки хлопка в ЗСФСР. Сводка Закнаркомзема на 15 июня.

Турецкая пограничная делегация в Тифлисе (4 стр.).

Статьи: передовая «Игра с огнем». Суслов. Международный обзор — «Петарда Гугенберга» (2 стр.).

АНГЛИЯ

Международная экономическая конференция (4 стр.).

ДАЛЬНИЙ ВОСТОК

Заявление иностранных клиентов КВЖД (4 стр.).

Игра с огнем

Эффект от меморандума, с которым германское фашистское правительство выступило на лондонской конференции, получился обратный тому, какого ожидали его сочинители. Если бы делегаты конференции проводили германского министра Гугенберга свистом, то результаты его «дипломатической акции» можно было бы даже в деталях сравнить с результатами «акции» другого германского «дипломата» Розенберга, который, хотя и не является министром, но по полномочию весьма ответственных лиц из германского правительства несколько времени тому назад шумно гастролировал в Лондоне. Гугенбергу недоставало только тех, не особенно приятных, напутствий, которых удостоился на лондонском вокзале столь же неудачливый ходатай по антисоветским делам—Розенберг.

Как ни старается сейчас германская делегация занести «успех» Гугенберга в его **личный** послужной список, вся ответственность за происшедшее **целиком ложится на германское правительство, полномочным представителем которого является Гугенберг.** Дипломатическая «победа» Гугенберга—это дипломатическая «победа» правительства Гитлера.

В скандальном выступлении Гугенберга много комичного, но мы не можем только в силу одного этого отнестись к его меморандуму без должного внимания. Быть может, вдохновителям Гугенберга и ему самому, при создавшихся сейчас условиях, было бы как раз весьма желательно, чтобы его выступление на лондонском турнире было воспринято **только** как забавный анекдот. Однако, этого желания общественное мнение трудящихся Советского союза удовлетворить не может по той простой причине, что за клоунскими ухватками и анекдотическими методами работы фашистской дипломатии скрываются **весьма конкретные и при том опасные устремления германского империализма.** Пусть на меморандуме Гугенберга лежит печать трюкачества господ Розенберга, Шахта и К°, остается неоспоримым фактом, что **впервые на широком международном собрании германское правительство официально, с циничной откровенностью, изложило свои интервенционистские, антисоветские планы,** те самые планы, о которых мы до сих пор знали из автобиографических литературных произведений вождей германского национал-социализма и отчасти из их благанных публичных выступлений на митингах. Это уже не плод поэтической фантазии страдающих манией величия неслучившихся художников и бездарных литераторов, которых достаточно в рядах руководства национал-социалистской партии. Это—**конкретная международно-политическая программа правительства, позволяющего себе говорить от имени всего германского народа.** И мимо этой программы нельзя проходить, отделываясь смешком.

Как ни забавно выступление Гугенберга, как ни сумбурна и сумасбродна фразеология его меморандума, он должен послужить **сигналом для нашей бдительности.** Германский фашизм **прямо ставит вопрос о войне против Советского союза,** он просит только, чтобы ему позволили для этого вооружиться и еще просит, чтобы за это хорошо заплатили. Меморандум Гугенберга, правда, не повторяет вновь германского требования о свободе вооружения (согласие британского и французского империализма на осуществление «великой миссии Германии на Востоке», само собою предполагало бы предварительное вооружение Германии). Но меморандум Гугенберга ставит вопрос о возвращении Германии ее африканских колоний. Это и есть предварительная цена за германскую шпагу, которую фашистские кондотьеры пытаются продать английским и французским интервентам.

У Гугенберга пока не клюнуло, как не клюнуло год тому назад у Папена в Лозанне или недавно у Розенберга в Лондоне. Не клюнуло потому, что фашистская Германия рассматривает свое участие в антисоветской интервенции, как шаг к высвобождению от версальских пут, как этап к восстановлению довоенной мощи Германии и ее равноправия при будущем переделе мира. Фашистская Германия просится в **равноправные** союзники империалистической Англии и Франции. Это неприемлемо ни для британского, ни для французского империализма. Им нужен союзник **подчиненный,** который удовлетворился бы подачкой и не требовал бы равной доли при разделе добычи. Участие Германии в будущей антисоветской интервенции на основе **подчинения,** а не **равноправного** участия—вот чего хотят от германских фашистов твердолобые антисоветские круги Англии и Франции.

Сегодня германский фашизм пыжится, он отвергает подобного рода базу для сговора, он пытается добиться отмены Версаля и ради этого готов итти на все. Его версальские противники хорошо понимают, что завтра перед лицом растущей революционной волны в Германии фашистские представители избранной богом «энергичной германской расы» **сбавят требования и продадут свою шпагу за бесценок.** Поэтому они ждут.

Но весь империалистический лагерь, твердолобые всех стран, недооценивают силы того отпора, который могут дать сегодня **и дадут** трудящиеся массы СССР, если господа империалисты попытаются искать выхода из кризиса за счет СССР.

Потерявшим голову германским интервентам и фашистским авантюристам следовало бы вспомнить уроки прошлого. Если бы они были способны трезво оценить нынешнее положение СССР, его реальную мощь, они бы поняли, что игра с огнем на востоке Европы представляет смертельную опасность для них самих.

Культпропсовещание при ЦК КП(б) Г—тов. БЕРИЯ

Культпропсовещание при ЦК КП (б) Грузии, собравшееся совместно с заккультпропами комсомола и зав. РОНО, шлет тебе, стойкому ленинцу и испытанному руководителю закавказских парторганизаций, горячий, большевистский привет.

Совещание заверяет тебя, что под руководством ЦК КП (б) Г и ЗКК ВКП (б) мы с еще большей энергией развернем борьбу за поднятие идейно - политического уровня членов и кандидатов партии и комсомола, воспитывая их в духе ненависти к классовому врагу, к меньшевизму и троцкизму, в духе большевистской непримиримости ко всем уклонам от генеральной линии партии, и вовлекая в социалистическое строительство новые и новые массы активных, сознательных борцов за социализм.

Развернув еще шире борьбу за советскую школу на основе решений ЦК ВКП (б), мы будем неуклонно бороться за качество учебы в средней и низшей школе, за осуществление лозунга тов. Сталина об овладении техникой, за то, чтобы вся советская Грузия покрылась сетью технических и агротехнических кружков и школ, чтобы техническая учеба ширилась и крепла при активном участии преданных советской власти техников и агрономов.

РЕСПУБЛИКАНСКОЕ КУЛЬТПРОПСОВЕЩАНИЕ

Клара Цеткин

Памяти пламенного трибуна, старейшего борца международной пролетарской революции, одного из виднейших вождей мирового коммунистического движения

«Сердце ее полно глубокой любви к угнетенным и пламенной ненависти к угнетателям», — так писал много лет назад о Кларе Цеткин ее боевой соратник, вождь германского рабочего класса Франц Меринг. Эту глубокую любовь и пламенную ненависть, революционный пыл и неукротимую энергию вместе с полувековым опытом борьбы принесла Клара на службу рабочему классу.

Ее революционный путь прошел через подполье бисмарковской Германии, рогатки и гонения закона против социалистов, жизнь во французской эмиграции. Ею создан первый революционный журнал «Глейхейт», боевой орган женщины-работницы, написавшей на своем знамени, что экономическое и политическое раскрепощение трудящихся женщин возможно лишь в общих рядах международного революционного пролетариата, на путях классовой борьбы за свержение капитализма. По ее почину, в результате международных совещаний женщин-социалисток в Штуттгарте и Копенгагене, было создано Международное женское бюро, сконцентрировавшее руководство женским социалистическим движением во всех странах. Ею же была выдвинута идея 8 марта—Международного женского дня.

Вместе с Лениным и Карлом Либкнехтом Клара подняла знамя протеста и борьбы против мировой империалистической войны, создав еще весной 1915 г., задолго до Циммервальда, Международную женскую антимилитаристическую конференцию в Берне.

Одним из первых зарубежных товарищей Клара горячо приветствовала Октябрьскую революцию и неуклонно, на протяжении почти шестнадцати лет, вела огромную работу по ознакомлению трудящихся всего мира с завоеваниями, борьбой и социалистическим строительством СССР, разоблачая и отражая гнусные клеветнические измышления и нападки буржуазии и социал-фашистов.

Бок о бок с Карлом и Розой, Клара сражалась в первых рядах германского пролетариата против контрреволюционного союза кровавых собак Носке и Шейдемана и черносотенного кайзерского генералитета.

* * *

Клара Цеткин, урожденная Эйснер, родилась 5 июля 1857 г. в Видерау (Саксония). Рано бросив семью, она стала учительницей и активной участницей рабочего движения. Уже в 1878 г. она становится членом нелегальной тогда германской с.-д. партии.

В 1880—90 г.г. Клара Цеткин жила в Швейцарии, а затем в Париже, где участвовала в местном рабочем движении и сотрудничала с революционными эмигрантами из России и др. стран. В Париже она приняла фамилию своего мужа — русского эмигранта — Осипа Цеткина.

Громадные энциклопедические знания, блестящие ораторские способности и преданность интересам пролетариата выдвинули тов. Цеткин на одно из первых мест в рядах германского и международного революционного движения. Тов. Цеткин принимала деятельное участие в подготовке учредительного конгресса и в основании II Интернационала. По возвращении в 1890 г. в Германию руководство германской социал-демократией поручает ей редактирование журнала женщин-работниц «Глейхейт» («Равенство»). Вплоть до 1916 г. она редактировала этот журнал, превратив его в орган борьбы за принципы революционного марксизма и за интересы женских трудящихся масс.

Внутри германской социал - демократии Клара Цеткин стояла на крайнем левом фланге и энергично боролась против ревизионизма вождей, а с начала войны боролась против шовинистических течений внутри партии, против милитаризма, империализма и войны. Деятельность Клары Цеткин в этом смысле не ограничивалась рамками германской с. - д. партии. Держа связь с Лениным и русскими большевиками, она в 1915 г. превратила международную женскую конференцию в Берне в антиимпериалистическую демонстрацию.

Вместе с Карлом Либкнехтом и Розой Люксембург тов. Цеткин была одним из основателей союза «Спартак» и организатором его подпольной работы. После Октября 1917 г. тов. Цеткин решительно выступила перед германскими рабочими с защитой русских большевиков и революции в России. Вступив вместе с прочими членами союза «Спартак» в независимую с - д. партию, т. Цеткин внутри этой партии и ее ЦК, членом которого она состояла, боролась за революционную интернациональную политику, а впоследствии — за раскол партии и переход к коммунистам. Сама тов. Цеткин с 1919 г., т.-е. еще до общего раскола независимой с.-д. партии, который произошел в декабре 1920 г. на с'езде в Галле, стала членом ЦК компартии Германии.

С тех пор тов. Цеткин принимала самое активное участие в работах германской компартии и Коммунистического интернационала. На III конгрессе Коминтерна она была избрана членом ИККИ. Все время, в качестве бессменного секретаря Международного женского секретариата, она стояла во главе всей коммунистической женработы. По инициативе же тов. Цеткин был установлен Международный женский день — 8 марта.

Начиная с 1920 г., тов. Цеткин неоднократно переизбиралась в германский рейхстаг.

Несмотря на свой преклонный возраст, тов. Цеткин до последних лет принимала деятельное участие в работе ИККИ и его международного женского секретариата, а также в работе МОПР, где она состояла председателем исполкома. Тов. Цеткин написала книгу воспоминаний о тов. Ленине и ряд брошюр на революционные темы («Роза Люксембург и русская революция» и др.).

Тов. Клара Цеткин была одним из первых среди вождей германского пролетариата, открыто примкнувших к великой Октябрьской революции. Одним из первых прозвучал ее голос против измены II Интернационала международному социализму, она одна из первых подняла борьбу против империалистической войны.

Славный жизненный путь Клары Цеткин, ее революционный пыл и неутомимая энергия будут примером для молодых бойцов за мировой Октябрь.

ИСПОЛНИТЕЛЬНЫЙ КОМИТЕТ КОММУНИСТИЧЕСКОГО ИНТЕРНАЦИОНАЛА С ГЛУБОКОЙ СКОРБЬЮ ИЗВЕЩАЕТ О СМЕРТИ ЧЛЕНА ПРЕЗИДИУМА ИСПОЛНИТЕЛЬНОГО КОМИТЕТА КОММУНИСТИЧЕСКОГО ИНТЕРНАЦИОНАЛА, ПРЕДСЕДАТЕЛЯ МЕЖДУНАРОДНОГО ЖЕНСКОГО СЕКРЕТАРИАТА ПРИ ИККИ, ЧЛЕНА ЦЕНТРАЛЬНОГО КОМИТЕТА КОММУНИСТИЧЕСКОЙ ПАРТИИ ГЕРМАНИИ, СТАРЕЙШЕГО БОРЦА ЗА МЕЖДУНАРОДНУЮ ПРОЛЕТАРСКУЮ РЕВОЛЮЦИЮ И ЗА ТОРЖЕСТВО СОЦИАЛИЗМА —

ТОВ. КЛАРЫ ЦЕТКИН,

ПОСЛЕДОВАВШЕЙ 20 ИЮНЯ, В 2 ЧАСА 10 МИН. УТРА, В АРХАНГЕЛЬСКОМ, ПОД МОСКВОЙ.

ЦЕНТРАЛЬНЫЙ КОМИТЕТ ВКП (б) С ГЛУБОКИМ ПРИСКОРБИЕМ ИЗВЕЩАЕТ ВСЕХ ЧЛЕНОВ ПАРТИИ, РАБОЧИХ И КРЕСТЬЯН НАШЕЙ СТРАНЫ О СМЕРТИ РЕВОЛЮЦИОННОГО БОРЦА, ОДНОГО ИЗ ВИДНЕЙШИХ ВОЖДЕЙ МИРОВОГО КОММУНИСТИЧЕСКОГО ДВИЖЕНИЯ, СТРОИТЕЛЯ И ВОЖДЯ НАШЕЙ БРАТСКОЙ КОММУНИСТИЧЕСКОЙ ПАРТИИ ГЕРМАНИИ —

ТОВ. КЛАРЫ ЦЕТКИН.

ПРЕЗИДИУМ ВСЕСОЮЗНОГО ЦЕНТРАЛЬНОГО СОВЕТА ПРОФЕССИОНАЛЬНЫХ СОЮЗОВ ВЫРАЖАЕТ ГЛУБОКУЮ СКОРБЬ ПО ПОВОДУ СМЕРТИ СТАРЕЙШЕГО РЕВОЛЮЦИОНЕРА - БОЛЬШЕВИКА, СТОЙКОГО И НЕУТОМИМОГО БОРЦА ЗА ДЕЛО РАБОЧЕГО КЛАССА И МИРОВОЙ ПРОЛЕТАРСКОЙ РЕВОЛЮЦИИ.

ТОВ. КЛАРЫ ЦЕТКИН.

ЗАКАВКАЗСКИЙ КРАЕВОЙ КОМИТЕТ ВКП (б) С ГЛУБОКИМ ПРИСКОРБИЕМ ИЗВЕЩАЕТ О СМЕРТИ ЧЛЕНА ПРЕЗИДИУМА ИСПОЛКОМА КОМИНТЕРНА, ПРЕДСЕДАТЕЛЯ МЕЖДУНАРОДНОГО ЖЕНСКОГО СЕКРЕТАРИАТА ПРИ ИККИ, СТАРЕЙШЕГО БОРЦА ЗА ТОРЖЕСТВО СОЦИАЛИЗМА, СТРОИТЕЛЯ И ВОЖДЯ КОММУНИСТИЧЕСКОЙ ПАРТИИ ГЕРМАНИИ

ТОВ. КЛАРЫ ЦЕТКИН.

ЦЕНТРАЛЬНЫЙ КОМИТЕТ КП (б) ГРУЗИИ С ГЛУБОКОЙ СКОРБЬЮ ИЗВЕЩАЕТ О СМЕРТИ ЧЛЕНА ПРЕЗИДИУМА ИККИ, СТРОИТЕЛЯ И ВОЖДЯ КОММУНИСТИЧЕСКОЙ ПАРТИИ ГЕРМАНИИ, СТАРЕЙШЕГО БОРЦА ЗА ДЕЛО РАБОЧЕГО КЛАССА

ТОВ. КЛАРЫ ЦЕТКИН.

ТИФЛИССКИЙ КОМИТЕТ КП (б) ГРУЗИИ С ГЛУБОКОЙ СКОРБЬЮ ИЗВЕЩАЕТ О СМЕРТИ ЧЛЕНА ЦК КОММУНИСТИЧЕСКОЙ ПАРТИИ ГЕРМАНИИ, ЧЛЕНА ПРЕЗИДИУМА ИСПОЛКОМА КОМИНТЕРНА, СТАРЕЙШЕГО БОРЦА ЗА ДЕЛО РАБОЧЕГО КЛАССА

ТОВ. КЛАРЫ ЦЕТКИН.

РЕВОЛЮЦИОННЫЙ ВОЕННЫЙ СОВЕТ КАВКАЗСКОЙ КРАСНОЗНАМЕННОЙ АРМИИ С ГЛУБОКОЙ СКОРБЬЮ ИЗВЕЩАЕТ О СМЕРТИ СТАРЕЙШЕГО БОЙЦА МИРОВОЙ РЕВОЛЮЦИИ, СТРОИТЕЛЯ КОММУНИСТИЧЕСКОЙ ПАРТИИ ГЕРМАНИИ, ЧЛЕНА ПРЕЗИДИУМА ИККИ

ТОВ. КЛАРЫ ЦЕТКИН.

10-летие Чеченской области

24 июня трудящиеся **Чеченской области празднуют 10-летие своей автономии.** Правильное осуществление ленинской национальной политики создало невиданный расцвет хозяйства и культуры ранее угнетенной национальности. За 10 лет в Чечне создана мощная промышленность: построены крупный консервный завод и другие предприятия; реконструирован металлургический завод «Красный молот». В 1921 году было добыто 316 тыс. тонн нефти. В 1932 году добыча составила уже 8.148 тыс. тонн. В 1925 году в нефтепромышленности было занято 1.200 националов, теперь работают 7.300 чел.

Больших успехов достигла Чечня в социалистическом переустройстве сельского хозяйства. В области 225 колхозов, 10 совхозов и 6 МТС. В колхозах об'единено 54 проц. крестьянских хозяйств.

Грамотность коренного взрослого населения на родном языке поднялась с 0,5 проц. до 50 проц.

Продувка хлопка-сырца воздухом

МОСКВА, 19. (ЗТА). В целях предупреждения и прекращения порчи хлопка - сырца от самосогревания, на заводах Союззаготхлопка **впервые в этом году вводится продувка сырца воздухом.** До последнего времени и в Америке, и у нас продувка воздухом практиковалась лишь в отношении хлопковых семян.

Продувка воздухом после продолжительного испытания на опытном хлопковом заводе в Ташкенте дала весьма положительные результаты: резко понизила температуру хлопковой массы на 20-30 градусов.

О праве членов с.-х. коммун иметь в своем индивидуальном хозяйстве корову, мелкий скот и птицу

ПОСТАНОВЛЕНИЕ НАРОДНОГО КОМИССАРИАТА ЗЕМЛЕДЕЛИЯ СОЮЗА ССР ОТ 15 ИЮНЯ 1933 Г.

Ввиду требований с мест от членов сельскохозяйственных коммун об обеспечении за ними права иметь в своем индивидуальном хозяйстве корову, мелкий скот и птицу, Народный комиссариат земледелия Союза ССР постановляет:

установить что:

1) каждый член с.-х. коммуны имеет право приобрести для своего индивидуального хозяйства корову, мелкий продуктивный скот и домашнюю птицу.

2) правления сельхозкоммун, сельсоветы и районные организации должны оказывать содействие членам с.-х. коммун в приобретении скота и его содержании;

3) при распределении сельскохозяйственной продукции по трудодням необходимо обеспечить каждого коммунара, имеющего в личном пользовании скот, кормами в соответствии с выработанными им трудоднями.

Народный комиссар земледелия Союза ССР—Я. ЯКОВЛЕВ.

Утверждено Советом народных комиссаров Союза ССР 20 июня 1933 г.

Е. НЕРСЕСЯН

ЦК АКП (б) с прискорбием извещает о смерти секретаря райкома Мардакертского района тов. Нерсесяна Ерема

Областной комитет АКП (б) АОНК с прискорбием извещает о трагической смерти секретаря мардакертского райкома АКП(б) Нерсесяна Ерема, последовавшей в Баку

„Чтобы поля ломились от хлебов, чтобы хлеба стояли стеной!"

Наказ т. Калинина колхозникам-ударникам Горьковского края

ГОРЬКИЙ, 19. (ЗТА). 17 июня состоялось последнее заседание слета колхозников - ударников Горьковского края.

Слет принял обращение, в котором призывает все колхозы края по-большевистски подготовиться и ударно провести уборку урожая. Добиваясь первенства в соревновании с Москвой, **слет поддержал инициативу бригадира колхоза «Заветы Ильича», Краснознаменки Ницы Гунбиной, и об'явил краевой сталинский поход за высокий урожай.** С'езд призвал колхозы не позднее 15 августа сдать государству рожь и не позднее 20 сентября—остальные культуры.

После заключительного слова тов. Пахомова на слете вторично выступил тов. **М. И. Калинин.** Зал с энтузиазмом встречает появление на трибуне всесоюзного старосты.

Тов. Калинин поделился со с'ездом своими впечатлениями от поездки по колхозам края. Остановившись на состоянии посевов, он указывает, что виды на урожай не плохие. Упор в дальнейшем должен быть взят на качество обработки полей.

«Нельзя получить хорошего урожая, если не удобрить посевы, — говорит тов. **Калинин.** — Мое пожелание горьковцам — в ближайшие 3-4 года поднять урожайность до 80 пудов с га в среднем. Возможности такие в крае есть: наш климат благодатный.

Но, поставив задачей приблизиться к 100 пудам хлебов с га, упор надо взять на удобрения. Надо дать питание зерну. Оно ведь тоже «живое» существо. Вот с этой задачей вам и надо справиться. И если мне придется еще раз быть у вас, — чтобы поля ломились от хлебов, чтобы хлеба стояли стеной! Колхозы могут и должны добиться этого. Когда лет через пять я приеду, чтобы эти достижения были».

Зал встает и долго, и бурно приветствует тов. Калинина.

Выступая с заключительной речью, секретарь крайкома ВКП(б) тов. **Жданов,** обращаясь к тов. Калинину, говорит:

«Не в 5 лет, а более короткие сроки добьемся на наших полях того: хлеб будет стоять стеной, а поля будут ломиться от высокого урожая».

Полярные перелеты советских летчиков

25 мая **из Севастополя** вылетел летчик **А. Д. Алексеев** и 7 июня самолет его опустился **в Игарке.**

Этот рейс войдет в число героических полярных перелетов советской авиации.

10.000 километров по необорудованному пути пройдены им в 13 дней!

Замечательный перелет тов. Алексеева не единичен.

Тов. Леваневский вылетел из Севастополя 30 мая на такой же машине, как и тов. Алексеев. Но маршрут его несколько иной: **Севастополь — Свердловск — Омск — Красноярск — Иркутск — Верхнеудинск — Чита — Хабаровск — Охотск — Ногаево — бухта Провидения — Уэлен — остров Врангеля.**

Командир тов. **Б. Л. Бугольц** летит на еще более тяжелой морской машине. Задача самолета — совместная работа с самолетом тов. Леваневского и поиски Земли Андреева, которая, по предположениям, должна находиться к северо - востоку от острова Врангеля.

Всю дистанцию **в 15.000 километров** тов. Бугольц рассчитывает покрыть в 25 дней.

Этим летом создается регулярная почтово - пассажирская связь с заводами, факториями, зимовками, разбросанными по крайнему Северу.

ОБ УЧРЕЖДЕНИИ ПРОКУРАТУРЫ СССР

Постановление Центрального исполнительного комитета и Совета народных комиссаров Союза ССР

В целях укрепления социалистической законности и должной охраны общественной собственности по Союзу от покушений со стороны противообщественных элементов Центральный Исполнительный Комитет и Совет народных комиссаров союза ССР постановляют:

1. Учредить прокуратуру Союза ССР.

2. Прокурор Союза ССР осуществляет:

а) надзор за соответствием постановлений и распоряжений отдельных ведомств Союза ССР и союзных республик и местных органов власти конституции и постановлениям правительства Союза ССР.

б) наблюдение за правильным и единообразным применением законов судебными учреждениями союзных республик с правом истребования любого дела, в любой стадии производства, опротестования приговоров и решений судов в вышестоящие судебные инстанции и приостановления их исполнения;

в) возбуждение уголовного преследования и поддержание обвинения во всех судебных инстанциях на территории Союза ССР;

г) надзор на основе особого положения за законностью и правильностью действий ОГПУ, милиции, уголовного розыска и исправительно-трудовых учреждений.

д) общее руководство деятельностью прокуратуры союзных республик;

Председатель Центрального исполнительного комитета союза ССР М. КАЛИНИН.

Председатель Совета народных комиссаров Союза ССР В. МОЛОТОВ. (СКРЯБИН).

И. об. секретаря Центрального исполнительного комитета Союза ССР А. МЕДВЕДЕВ.

Москва, Кремль, 20 июня 1933 г.

22 июня, в 7 час. вечера, в ЗКК ВКП (б) у секретаря ЗКК ВКП (б) тов. МЕЕРЗОНА созывается

СОВЕЩАНИЕ ПРЕДСТАВИТЕЛЕЙ СЛЕДУЮЩИХ ОРГАНИЗАЦИЙ: ЗСПС, Совпрофа Грузии, Зак. и Груз. СФК, Зак. и Груз. ОАХ, «Красного креста», Груз. ОДД, деткомиссия ЦИК, НКПроса и НКЗдрава Грузии, ТОНО, Груз. совет ОПТЭ, КПО ЗКК ВКП (б), КПО ЦК и ТК КП (б) и райкомов Тифлиса, ЗКК ВЛКСМ, ЦК и ТК ЛКСМГ, Зак. бюро ДКО, ЦБ и ТБ ДКО, об-во старых большевиков Грузии, Госкинпрома Грузии, ред. «З. В.», ред. «Мол. рабочий», «Ахалгазрда комунисти», «Тифл. раб.», Закгосплана, Зак. и Груз. соцстраха, Сахелгами и председатели РБ ДКО Тифлиса, по вопросу реализации решений ЦК ВКП (б) от 21 апреля 1932 г. о пионерорганизации.

Явка ответственных представителей всех перечисленных организаций обязательна.

С ФРОНТА БОРЬБЫ ЗА НЕФТЬ

19 июня добыто 41.109 тонн—100,1 проц. плана

БАКУ. Лок-Батан. Ударник Лок-Батана тов. Данилов

ПРОМЫСЛА	СУТОЧНОЕ ЗАДАНИЕ	ДОБЫТО ТОНН	ПРОЦ. ВЫП.
Орджоникидзе	12.200	12.540	102,8
Сталинский	10.500	10.675	101,7
Ленинский	9.200	8.710	94,7
им. Кагановича	3.200	3.200	100
им. Молотова	2.000	2.467	123,4
Остров Артема	2.400	2.283	95,7
Кировский	1.500	1.185	79
Нефте-Чала	60	50	83,3

* * *

БАКУ. (По телефону). 18 июня промысла Азнефти добыли 41.746 тонн нефти, на 636 тонн больше производственной программы. Суточное задание 18 июня выполнено на 101,7 проц.

19 июня добыча Азнефти составила 41.109 тонн, или 100,1 проц.

С начала месяца добыто 828.068 тонн, или 106,1 проц. За 19 дней июня сверх основной программы добыто 47.928 тонн.

Промысел им. Орджоникидзе перевыполнил полугодовую программу

БАКУ, 19. (ЗТА). В ночь на 17 июня крупнейший промысел Азнефти им. Орджоникидзе, дающий около трети всей добычи нефти, досрочно выполнил полугодовую программу на 100,3 проц.; вместо 1.785.062 тонны добыто 1.791.047 тонн нефти. Полугодовой план реализован на 14 дней раньше срока. В конце июня ударники промысла им. Орджоникидзе добудут еще около 160 тыс. тонн нефти и выполнят полугодовой план на 110 проц. Сейчас промысел успешно выполняет встречный. Фонд эксплоатационных скважин к 18 июня доведен до 398.

В рапорте партии и правительству ударники промысла им. Орджоникидзе обещают также полностью выполнить программу второго полугодия и подтянуть отстающий участок — бурение.

Эксплоатационное бурение — отстающий участок

БАКУ. (По телефону). 18 июня на всех площадях Азнефти пробурено 1.260 метров, в том числе эксплоатационным бурением пройдено 803 метра, эксплоатационно - разведочным—334 метра и разведочным 123 метра.

Суточное задание выполнено по бурению на 62,3 проц.

Продолжает отставать эксплоатационное бурение, суточная программа по которому выполнена на 50,4 проц. Решающие промысла Азнефти — Ленинский, им Орджоникидзе и Сталинский продолжают отставать. Ленинский промысел суточное задание выполнил на 88,3 проц. промысел им. Орджоникидзе на 70,9 и Сталинский — на 64,7. Отстает и цех турбинного бурения, который выполнил программу на 19,6 проц.

Несмотря на значительное улучшение снабжения цехи бурения не только не выполнили производственного задания, но и намного снизили темпы буровой проходки. Это снижение темпов наблюдается и в работе решающих промыслов. Промысел им. Орджоникидзе за сутки пробурил всего лишь 151 метр, что составляет 34,3 проц. основной программы. Ленинский промысел пробурил 311 метров, или 71,3 проц. и Сталинский промысел — 301 метр, или 80,5 проц.

Особенно неблагополучно на новых нефтяных промыслах (им. Кагановича, Молотова и Кирова и Остров Артема), где выполнение суточного задания не превышает 3-4 проц.

В ЦК ВКП (б)

ОБ УКРЕПЛЕНИИ РЕМОНТНОЙ БАЗЫ НАРКОМЗЕМА И НАРКОМСОВХОЗОВ

МОСКВА, 19. (ЗТА). ЦК ВКП (б) обсудил вопрос об организации ремонта тракторов и укреплении ремонтной базы Наркомзема СССР и Наркомсовхозов.

Для обеспечения полного и своевременного выполнения капитального и среднего ремонта тракторов ЦК обязал НКЗ СССР «проверить существующие машинно - тракторные мастерские с точки зрения имеющихся в них отдельных недоделок (настил полов, кладовые, остекление, отопление жилища и т. п.) и по каждой МТМ не позднее 1 сентября 1933 года произвести работы, вытекающие из ее нынешнего состояния с тем, чтобы обеспечить их полную подготовку к зимним работам».

Машинно - тракторные мастерские в этом году получат также значительное подкрепление оборудованием. ЦК обязал Наркомтяжпром в течение июня — сентября этого года отпустить 2.000 станков. Из этого количества на долю мастерских системы Наркомзема приходится 1.300 и Наркомсовхозов 650 станков. Кроме того, мастерские Наркомзема получают 19, а Наркомсовхозов — 6 станков для шлифовки коленчатых валов.

Отдельные крупные мастерские ЦК предложил усилить, превратив их в заводы капитального ремонта моторов, тракторов и комбайнов. В такие заводы будут превращены краснодарские производственные мастерские и Прохладненская МТМ (Сев. Кавказ).

Кроме того, усиливается и увеличивается пропускная способность следующих МТМ: по р. Волге — Ртищевская, Новоузненская; по ЦЧО — Ст.-Оскольская, Моршанская, Богучарская и Тамбовская; по Средней Азии — Ташкентская, Джизакская, Кокандская, Андижинская, Сталинабадская, Курган - Тюбекская, Чарджуйская, Мервская и Фрунзенская; по Зап. Сибири — Омская, Ургунская, Ачинская и Кузнецкая.

Наряду с этим ЦК обязал Наркомзем СССР к 1 сентября полностью закончить строительство находящихся ныне в стройке 95 МТМ.

Ряд заводов местной промышленности передается в распоряжение НКЗ СССР для организации на их базе заводов капитального ремонта моторов, тракторов и комбайнов. Так, по Украине передаются заводы «Электроподъемник» (Харьков), механический (Кременчуг), им. Красина (Днепропетровск), Азовско - Черноморский (Бердянск), «Красный сигнал» (Одесса), «Профинтерн» № 3 (Николаев), обозный завод (Херсон), «Красный Октябрь» (Зиновьевск), «Молот» (Винница), «Труд и работник» (Умань), «1 мая» (Белая Церковь), «Укрстройпаш» (Житомир), «Октябрьский молот» (Чернигов), им. Буденного (Луганск); по Нижней Волге: костообрабатывающий завод (Энгельс) и механический завод (Михайловки); по ЦЧО: им. Калинина (Курск), механический завод № 1 (Липецк) и острогожский механический завод. Из'ятие с этих заводов материалов, а также переброска административно - технических и производственных кадров запрещены.

ЦК признал необходимым создать в МТС и совхозах резервный фонд моторов.

С 1 июля 1933 года по 1 апреля 1934 года Наркомтяжпром должен дать Наркомзему 1.500 и Наркомсовхозам — 500 моторов СТЗ и ХТЗ; эти моторы будут распределены Наркомземом и Наркомсовхозом исключительно между заводами капитального ремонта и крупными МТМ.

Устанавливается такой порядок использования резервных моторов, чтобы МТС, доставляющая на капитальный ремонт мотор, получила взамен исправный мотор и тем самым сократила бы простой трактора в ремонте. При этом, Наркомзем и Наркомсовхозы должны установить паспортизацию мотора, которая обеспечила бы постоянное за ним техническое наблюдение и соблюдение всех правил ухода и ремонта.

* * *

Применявшиеся до сих пор для определения сроков износа и потребности запасных частей нормативы являются случайными и не основанными на серьезной научно - исследовательской проработке вопроса и использования данных хозяйственного опыта.

ЦК обязал НКЗ, Наркомсовхозов, НКТП и Госплан представить в СТО к 1 октября этого года новые нормативы износа и расходования запасных частей, разработанные путем организации изучения этого вопроса в различных районах работы тракторов.

ЧИСТКА ПАРТИИ

ЛЕНИНГРАД. Чистка членов проверкома в 3-й механической мастерской «Красного путиловца»

Учиться у старых закаленных большевиков, как надо бороться за партию

ЛЕНИНГРАД, 18. (ЗТА). На крупнейшем заводе Ленинграда «Большевик» проверялись секретари обкома ВКП (б) тт. **Ирклис и Низовцев.** Сотни коммунистов и беспартийных рабочих пришли на собрание.

Собрание открыл секретарь парткоммиссии ЦКК ВКП(б) **тов. Шкирятов.** Т. Ирклис и Низовцев рассказали о своей революционной работе.

Подводя итоги собранию, тов. Шкирятов указал, что перед комиссией по чистке прошли настоящие большевики, преданные бойцы нашей ленинской партии, доказавшие свою верность ей на всех фронтах, на разных участках своей работы. Широкие массы коммунистов должны учиться у старых закаленных большевиков тому, как надо бороться за партию и организовывать массы на выполнение ее боевых директив.

Руководят не живыми людьми, а учетными карточками

ДНЕПРОПЕТРОВСК, 18. (ЗТА). Городская парторганизация, в порядке подготовки к чистке, охватила проверкой 258 партячеек. Обнаружено, что в партячейках плохо поставлен учет партвзносов и во многих местах руководят не живыми людьми, а учетными карточками. По ведомостям заводского парткома на заводе им. Петровского в партячейках числится 4440 членов и кандидатов партии, а проверка установила, что на самом деле в парторганизации только 3809 человек. Нередки случаи годичной задолженности по партвзносам.

Очень слабо состояние парторганизации на заводе «Прогресс», в Токмакском районе. Тут по карточкам числится 415 членов партии, а фактически их только 294. Из них 205 имеют большую задолженность по партвзносам. Авангардная роль коммунистов на производстве не чувствуется. Соревнованием охвачено только 32 проц. коммунистов. Немудрено, что завод выполнил майскую программу на 50 проц.

Нет развернутой массовой работы

ОДЕССА, 18. (ЗТА). На судоремонтном заводе им. Марти подготовка к начинающейся на-днях чистке партии проходит плохо. Следующий факт показывает, насколько в партячейке не знают своих коммунистов: из инструментального цеха хотели исключить из партии за отрыв от партжизни одного рабочего, который год назад умер. Задолженность по членским взносам на заводе достигает 12.000 руб., при чем самые злостные неплательщики числятся в списке актива. Некоторые члены партии по два года не платят партвзносов.

Заводской партком начал подготовку к чистке тем, что пачками исключает из партии кандидатов. На последнем пленуме исключено 33 человека, из них 20 кандидатов.

Массовой работы вокруг чистки почти нет. Не все коммунисты охвачены партучебой. На некоторых цехах партсобрания, посвященные чистке, сорваны, ибо коммунисты не явились. В механическом цехе постановили: «доклад о чистке принять к сведению».

Шире развертывая борьбу за трудовую дисциплину в колхозах, выдержать сроки и качество обработки хлопчатника

Поднять темпы и качество обработки хлопка

БАКУ. (По телефону). В 6 районах не закончена первая полка. Около 1.000 га в Белясуварском районе и 100-150 га в Кюрдамирском, Агдамском, Бардинском, Самухском районах не освобождены от сорняков.

Что касается второй обработки, то только Зангеланский район к сроку закончил вторую полку. Близки к окончанию второй полки Сальянский, Касум - Измайловский, Гянджинский, Шамхорский, Таузский районы и Нагорный Карабах.

Наряду с отставанием темпов обработки в ряде районов и само качество обработки невысоко, особенно в Казахском, Кюрдамирском, Агдашском, Агджабединском Сальянском и Агдамском районах.

Прополка проводится во многих колхозах недоброкачественно, с большими огрехами, нет глубокого подрезывания сорняков, прореживание производится тяпками и поэтому небрежно, поражая иногда соседние ростки. Расстояние между гнездами не выдерживаются, на окраинах полей и на межах отстает как тракторная, так и конная культивации. Колхозы до сих пор слабо снабжены обработочным инвентарем: из 4.550 культиваторов, предназначенных для реализации, свыше 3 тыс. застряли на складах Азсельхозснаба. Из 9.000 полойных ножей реализована только тысяча, а между тем, к началу обработочной кампании для нужд хлопковых районов Азербайджана было завезено из Армении 4 тыс. таких ножей. Все это лежит на складах, в то время, когда у многих колхозов нет культиваторов, нет к ним ножей, в то время, когда большинство колхозов производят полку при помощи ручных ножей и простых лопат.

Необходимо усилить оперативное руководство и контроль за ходом обработки хлопка. В кратчайший срок, не позже 23-25 июня, полностью должно быть закончено прореживание на всех площадях.

Необходимо усилить массовую работу в колхозах по организации труда, добиться поголовного выхода колхозников на поля и правильного распределения рабочей силы на обработке хлопка, уборке зерновых и других культур.

Борьба с луговым мотыльком. Ядовитое опрыскивание в Дигоми.

Колхоз им. Али Мамедова не выполняет взятых на себя обязательств

МОЛЛАКЕНД. (Наш. кор.). Моллакендский колхоз им. Али Мамедова является одним из мощных хлопковых колхозов Кюрдамирского района (посев хлопка 264 га).

Первая полка начата колхозом 12 мая, закончена 28. С этого момента начали вторую полку и на 12 июня пропололи меньше половины хлопковой площади. Прореживанию подвергнуто 121, но на многих местах всходы оказались настолько редкими, что применять прореживание было совершенно незачем.

Главными причинами такого отставания в ходе посевных и обработочных работ являются: совершенно неудовлетворительная организация труда, расхлябанность и почти полное отсутствие массово - раз'яснительной работы вокруг вопросов организации труда, борьбы за качество и трудовой дисциплины. В колхозе часты невыходы на работу. Например, в третьей и пятой бригадах в среднем в день не выходит на работу по 6-7 человек.

В бригадах нет планов работ на каждый день. Они знают только свои бригадные участки, при чем бригады не разбиты на группы (звенья), работают скопом. Нет дневных норм выработки.

В колхозе имеются неисправимые лодыри, бездельники (Абдул - Ага - оглы, Игир-Али-оглы, Мамед Игир-Али.

Эти лодыри до сих пор остаются безнаказанными. Ни правление колхоза, ни партячейка не приняли мер для борьбы с этим злом, не мобилизовали внимания колхозников вокруг борьбы за трудовую дисциплину, за качество работы. За все время весеннего сева в колхозе известен только один случай переделки плохо проведенной прополки. Во всех остальных случаях плохо проведенная работа не переделывается и бракоделы не несут никакой ответственности.

Агростаросты в бригадах не выделены, между тем, в колхозах есть опытные хлопкоробы, болеющие за качество работы над хлопком, но поддержки они не имеют ни со стороны правления, ни от партячейки.

Например, в первой бригаде Али Акпер Гаджи-оглы большой специалист по технике прореживания и рыхлению почвы, в другой бригаде — Рустам Кулиев. Оба они великолепно выполняют свою работу как рядовые колхозники, указывают на плохую работу других, требуют переделки, но все это проходит мимо правления.

Колхоз им. Али Мамедова в апреле заключил соцдоговор с колхозом № 2 им. Сталина в Узбекистане, но выполнения взятых на себя обязательств не обеспечили.

Договор соревнования с колхозом братского Узбекистана должен быть превращен в мощный рычаг борьбы за высокий урожай, за выполнение обязательств колхоза перед государством.

Выправить недочеты в проведении полива хлопчатника

АГДАМ. (Наш. кор.). В районных организациях, имеющих прямое отношение к поливу, бросается в глаза обилие всяких решений, постановлений и протоколов по вопросам подготовки к поливу. Но несмотря на это, наступившие сроки полива все же застали Агдамский район к нему неподготовленным.

Из 72 кягризов, которые должны дать воду 2900 гектарам хлопка, 60 кягризов нуждались в капитальном и текущем ремонте. Эти работы должны были начаться в сентябре прошлого года. Однако, райпосевкому еще в марте текущего года пришлось констатировать, что из-за бездеятельности и безответственности работников райконторы Азводхоза ремонт кягризов в районе не был начат. Райпосевком дальше голой констатации этого факта не пошел. И поэтому работы по ремонту кягризов попрежнему не были сдвинуты с мертвой точки.

В мае месяце, когда ремонт всех кягризов должен был быть полностью закончен, отремонтировано было только 20 кягризов, а остальные 40 все еще находились в процессе ремонта, при чем ремонт был произведен так, что значительная часть кягризов вместо увеличения своей мощности уменьшила ее. Так, кягриз Зволгы в Котадаглинском сельсовете до ремонта давал 123 литра воды в секунду, после ремонта стал давать всего 44 литра.

По кягризам Кери Ага и Ибнибек того же сельсовета количество стекаемой воды после ремонта уменьшилось более чем в два раза. В общем 15 кягризов после произведенного ремонта вдвое и втрое уменьшили подачу воды. И сейчас около 600 гектаров хлопка из-за уменьшения воды в кягризах не обеспечены водой и находятся под угрозой высыхания.

Постановлением ЦК АКП и СНК в каждом крупном колхозе должны быть выделены заведующие водопользованием. Прошел ровно месяц, но в районе не до сих пор нет даже окончательного списка колхозов, где должны быть выделены завводопользованием. До сих пор не взяты еще на учет и не выделены на полив из состава бригад лучшие доверенные и квалифицированные колхозники.

Фактически полив в районе начался с опозданием на 7 дней и из-за неподготовленности полей проходит неудовлетворительно. Вторая полка и культивация в районе еще не закончена. Полка проведена на 70 проц. и культивация только на 30 проц.

В связи с выпавшими за последние дни дождями, в районе наблюдаются мобилизационные настроения в экономии воды и своевременного проведения поливов.

Поливной план составлен МТС и роздан в колхозы. Однако, в нем совершенно не указано сколько должно быть полито ежедневно как по району в целом так и по каждому колхозу в отдельности, поэтому МТС и райпосевком не знают как протекает поливная кампания в районе.

Агдамские районные организации не сумели обеспечить контроля за подготовительными работами к поливу, а теперь не обеспечивают контроля над ходом самого полива.

Эти ошибки немедленно должны быть исправлены.

Ход обработки хлопка по ЗСФРС

Сводка Закнаркомзема на 15 июня 1933 года

РЕСПУБЛИКИ	Посеяно	I-я обработка: Прополка га	%	Прореживание га	%	Культивац. га	%	II-я обработка: Прополка га	%	Прореживание га	%	Культивац. га	%	III обработка: Прополка га	%
АССР															
Совхозы	11049	7378	66,8	5313	48.1	4349	39,4	1222	11,1	—	—	142	1,3	—	—
Колхозы	162767	161855	99,4	139903	86,0	108853	66,9	123166	75,7	69579	42,7	30350	18.6	10022	6[illegible]
Индив. хоз.	18232	17448	95,7	10653	58,4	2980	16,3	8448	46,3	4833	26,5	717	3,9	204	1[illegible]
Всего	192048	186681	97,2	155869	81,2	116182	60,5	132836	69,2	74412	38,7	31209	16,3	10226	[illegible]
ССРА															
Совхозы	379	230	60,7	—	—	230	60,7	60	15,8	—	—	—	—	—	—
Колхозы	15807	13971	88,4	6236	39.5	3214	20,3	2748	17,4	728	—	800	5,1	—	—
Индив. хоз.	8919	5940	66,6	3024	33,9	15	0,2	944	10,6	—	—	—	—	—	—
	112	63	56,3	30	26,8										
Всего	25217	20204	80,1	9290	36,8	3459	13,7	3752	14,9	728	—	800	3,2	—	—
ССРГ															
Совхозы	1500	1125	75,0	184	12,3	—	—	619	41,3	—	—	—	—	—	—
Колхозы	7669	7518	98,0	2407	31,4	—	—	4016	52,4	—	—	—	—	—	—
Индив. хоз.	9096	8341	91,7	917	10,1	—	—	4994	54,9	—	—	—	—	—	—
	332	263	79,2	14	4,2	—	—	169	50,9	—	—	—	—	—	—
Всего	18597	17969	96,6	3522	18,9	3454	18,6	9798	52,7	—	—	2652	14,3	—	—
		722*)													
ЗСФСР															
Совхозы	12928	8733	67,6	5497	42,5	—	—	1901	14,7	—	—	—	—	—	—
Колхозы	186243	183344	98,4	148546	79,8	—	—	129930	69,8	—	—	—	—	—	—
Индив. хоз.	36247	3729	67,5	1459[illegible]	40,3	—	—	14386	39,7	—	—	—	—	—	—
	444	326	73,4	44	9,9	—	—	169	38,1	—	—	—	—	—	—
Всего	235862	224654	95,3	168681	71,5	123095	52,2	146386	62,1	—	—	34661	14,7	—	—
		722*)													

Примечание: *) 722 га по ССРГ не распределены по секторам.
Знаменатели означают выполнение твердых заданий кулацко - зажиточными хозяйствами.

Международный обзор

ПЕТАРДА ГУГЕНБЕРГА

10 июня в Лондоне произошло сногсшибательное событие. Гугенберг, германский министр народного хозяйства, неожиданно бросил на стол мировой экономической конференции бомбу, которая должна была оглушить и лишить рассудка делегатов 66 стран, за исключением, во-первых, представителей самой Германии и, во-вторых, делегатов СССР, которых она должна была убить наповал.

Этого, однако, не произошло, и оглушенным пока-что оказался только сам Гугенберг, которого и пришлось спешно вывезти из Лондона в Берлин, где ему, возможно, будет оказана «первая помощь». Жизнь его, надо думать, в опасности, ибо сообщники угрожают ему удалением из правительства.

Впрочем, подвергнется ли Гугенберг остракизму или останется спокойно сидеть в своем министерском кресле, — это, с точки зрения **выяснения внешнеполитических устремлений германского фашистского правительства,** существенного значения иметь не может, так как ясно (несмотря на все старания германской делегации дезавуировать своего оскандалившегося члена и замять все дело), что «печальное недоразумение» было **заранее продумано и подготовлено, что оно преследовало определенные цели и явилось результатом далеко не случайной частной инициативы.**

Сейчас, когда это дело с треском провалилось и цели не достигнуты, конечно, вполне понятно, что попавшей впросак германской фашистской дипломатии не остается ничего, как придавать выступлению Гугенберга характер достойного сожаления недоразумения, или, в худшем случае, лишенного политического смысла скандальчика.

Первое, что бросается в глаза в меморандуме Гугенберга, — это его выспренный стиль, несколько необычный для практики политической документации партии националистов. Бредовые идеи об особой исторической миссии отмеченной богом «энергичной германской расы», осуществляющей «великие мирные предприятия», ярко выраженный звериный антисемитский дух и самый характер антисоветской аргументации роднят меморандум Гугенберга с теми многочисленными документами, которыми партия национал-социалистов ежедневно обогащает мусорные ящики новейшей истории Германии.

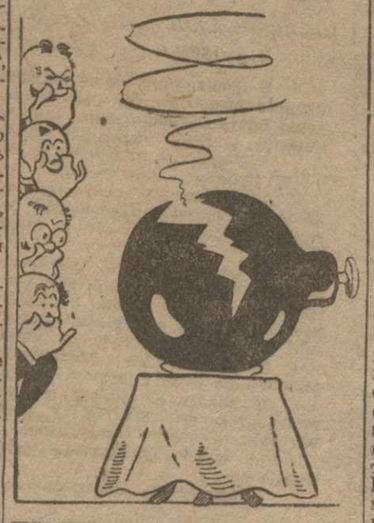

Напыщенный библейский стиль и смехотворно надутый ложно-классический пафос выдают его происхождение **из самых ответственных, руководящих кругов сегодняшней Германии.** Короче говоря, документ, представленный Гугенбергом экономической конференции, носит на себе явственную печать знакомого всем словотворчества Розенберга и его хозяев. И быть может, «недоразумение» о котором пытается сейчас говорить германская делегация в Лондоне, состоит разве лишь в том, что пышная национал - социалистическая галиматья оказалась вынесенной в письменном виде на трибуну мировой экономической конференции **руками вождя партии националистов.** В этом, кроме пикантного, есть, конечно, и нечто трагическое (конечно, для Гугенберга), если принять во внимание, что теперь сами же национал - социалистские вдохновители литературно - дипломатической вылазки вождя националистов вероломно открещиваются от него и стараются даже использовать сложившуюся ситуацию, чтобы вышвырнуть его из правительства. Такова «черная людская неблагодарность»!

* * *

Есть усиленно рекомендованная национал - социалистским «теоретиком» Федером книжка Розенберга **«След Иуды в истории времен».** Вот этот «след» мы как раз и находим в меморандуме Гугенберга, про который германская делегация менее, чем через 24 часа после его оглашения заявляет, что он стал, якобы, выражением «личной» точки зрения самого Гугенберга. Однако, на деле оказывается, что «личной» точки зрения Гугенберга нельзя, как следует, понять, не зная хорошо «личной» точки зрения, например, Розенберга, Гитлера и др. Вот хотя бы, к примеру, что означают упоминаемые в меморандуме Гугенберга, проводимые коммунистами и евреями тенденции, **«стоящие ниже человеческого уровня»?** Чтобы ответить на этот вопрос, нужно обратиться к прошлогодней дюссельдорфской речи Гитлера. Большевизм, по словам Гитлера, «является реальностью и может закономерно разбить и устранить предпосылки нашего существования, как белой расы. Мы видим этапы этого процесса: сперва понижение культурного уровня и тем самым емкости рынка, **понижение общего человеческого уровня (!)** и тем самым разрыв всех отношений с другими народами, затем строительство собственного производства, и притом с помощью костылей капиталистического хозяйства. Затем, как последняя стадия, собственное производство при полном отстранении других стран, которые, как само собой понятно, в один прекрасный день в граничащих областях сталкиваются с сильнейшим экономическим конкурентом».

Как видим, понятие «человеческий уровень» взято из богатого лексикона Гитлера; это, видимо, термин, принятый в национал-социалистической политэкономии, ибо «понижение» «человеческого уровня» большевиками ведет, оказывается, к тяжелым экономическим и политическим последствиям, — к разрыву всех международных связей. Вот об этой-то убийственной для человечества «тенденции» коммунистов и евреев, открытой Гитлером, попытался после выступления тов. Литвинова напомнить лондонской конференции Гугенберг.

Но попробуем розыскать найденные Розенбергом в «истории времен» «следы» и в других откровениях Гугенберга на горе Синае в Лондоне.

Второй пункт требований его («личного») меморандума говорит о необходимости открыть территории СССР и Восточной Европы для колониальной экспансии «энергичной германской расы», к несчастию «лишенной пространств». Чтобы как следует понять это требование фашистской разновидности «энергичной расы» следует обратиться опять-таки к «литературному наследию» Гитлера. В своей книжке «Моя борьба» он пишет:

«...Когда мы сегодня говорим о новой земле и **новом пространстве,** то **можем думать только о России и подвластных ей окраинах.** Сама судьба как бы указала нам этот путь... Народы низкой расы в руках германских организаторов и германских господ (!), многократно вырастали до размеров больших государств и существовали до тех пор, пока сохранялось расовое ядро государственно-творческой расы. Россия жила сотни лет этим германским ядром своих руководящих слоев. Сегодня можно с уверенностью считать, что это ядро почти окончательно уничтожено... ...Наша задача, **миссия национал-социалистического движения состоит в том, чтобы поднять наш собственный народ до такого политического сознания, чтобы он видел свою будущую цель... в работе германского плуга, которому должен дать землю меч».**

В своей новогодней статье, напечатанной в **«Фелькишер беобахтер»,** Гитлер, говоря об СССР, как о **«временной территориальной базе идеи, разрушающей мир», писал:**

«Плакомерно заражается оттуда остальной мир целой сетью проводов и станций».

«Это разрушительное явление, — развивает эту же мысль в своем «личном» меморандуме Гугенберг, — **в настоящий момент еще распространяется. Теперь настало время его остановить».**

Итак, «след» того библейского персонажа, похождения которого «в истории времен» с исчерпывающей полнотой расследовал в упомянутой выше книге Розенберг, приводит нас к истокам литературного вдохновения Гугенберга, меморандум которого безусловно является плодом не **индивидуального, а коллективного и при том официального творчества,** сколько бы ни отмежевывалась от него германская делегация. Смешно было бы думать, что Гугенберг привез с собой из Берлина безобидную свинью с единственной целью, шутки ради, подложить ее на конференции барону Нейрату. **Те, кто посылали Гугенберга в Лондон, твердо были уверены в том, что вложили ему в руки бомбу, и бомбу большой разрушительной силы.**

* * *

Комментарии из сочинений Гитлера (можно было бы привести и из сочинений других, менее авторитетных фашистских теоретиков и практиков) к «личному» меморандуму Гугенберга проливают свет на истинные цели организаторов «печального недоразумения».

Несмотря на бредовую фразеологию, весьма характерную для всех «политических актов» дипломатов розенберговской школы, меморандум Гугенберга содержит весьма целеустремленную мысль. Устами Гугенберга германское правительство попыталось недвусмысленно сказать конференции: **СССР разрывает нормальные международные связи, мы предлагаем войну против него, чтобы приостановить «разрушительный процесс».** Другими словами, германский фашизм вновь предложил то, что он не раз уже предлагал: **найти выход из мирового экономического кризиса за счет СССР.** Разница между нынешним предложением и такого же рода предложениями в прошлом только в том, что раньше это делалось более или менее прикрыто (прошлогодние переговоры Папена в Лозанне, переговоры Розенберга в Лондоне). Сейчас это впервые сделано **открыто, на международной конференции и притом с обычной для новейших германских политических выступлений развязностью и циничной откровенностью.**

Но как и всегда, и на этот раз у германской **фашистской** дипломатии не хватило самого главного — расчета, трезвой оценки обстановки, всех за и против. У фашистских представителей «великой энергичной расы», оказывается, не хватило **разума.** Этим несчастием и об'ясняется обычный порывистый, конвульсивный характер внешней политики дипломатии розенберговского толка, ее шумные прыжки на вершок вперед и на версту назад.

Меморандум Гугенберга произвел на конференцию самое отрицательное впечатление, не потому, конечно, что заседающим там представителям империалистических государств чужда мысль о едином фронте против СССР, а потому, что германский фашизм предлагает своим контрагентам заплатить ему за участие в антисоветском фронте не чем иным, как **отменой Версаля.** При этом ставится вопрос уже не только о равноправии Германии в вооружениях (нападение на СССР само собою подразумевает вооружение Германии, вероятно, поэтому меморандум Гугенберга об этом требовании не [illegible]ается), но и о возвращении [illegible]канских колоний Германии. Сл[illegible]тельно «пространства», «территор[illegible] для колонизации, для «великих [illegible]ных предприятий» «энергичной [illegible]манской расы» лежат не только [illegible] востоке Европы, но и на африканском материке. Их должны дать Герман[illegible] не только СССР и Польша, но и [illegible]глия и Франция, владеющие сейч[illegible] бывшими германскими колониями [illegible] Африке.

Вот, где причина отрицательн[illegible] приема, оказанного предложению [illegible]генберга на лондонской конфер[illegible]ции. Мягко выражаясь, «наив[illegible]» растет Гугенберга и его **весьма [illegible]ветственных советчиков и соучаст[illegible]ков** заключался в том, что в [illegible] сфере безисходности, царящей [illegible] конференции, и в обстановке [illegible]рянности, созданной конкретным [illegible]ловым предложением СССР, пред[illegible]жение Германии, **поставленное [illegible] ожидакно и в упор,** произведет [illegible]чатление разорвавшейся бомбы. [illegible] **может мобилизовать кое-кого, что[illegible] сразу же, с места в карьер, дать [illegible]донской конференции антисовет[illegible] направление, и откроет Германии [illegible]рокие возможности для политичес[illegible] маневров.** Но всего этого пока [illegible] произошло, так как **бомба, вложен[illegible] в руки Гугенберга, оказалась пе[illegible]дой.** Она оказалась начиненной [illegible]стой, сумасбродной розенберговс[illegible] трескотней, и понятно, что Гу[illegible]берг успеха иметь не [illegible] Такие значительные дипло[illegible] германской буржуазии послев[illegible]ной эпохи, как Ратенау и Ш[illegible]земан, в прошлом добивались [illegible]ных успехов в условиях порой ч[illegible]вычайно для Германии тяжелых. [illegible]го, конечно, не понять господам [illegible]зенбергам и К-о. Пугая германс[illegible] лавочника старой книжкой Шпен[illegible]ра «Закат Европы», они не зам[illegible]ют, как сами делают все, чтобы [illegible]вольно яркая на послеверсальск[illegible] горизонте звезда германской дип[illegible]матии закатилась навсегда.

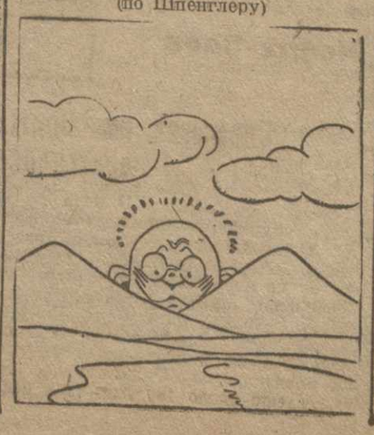

ЗАКАТ ГЕРМАНСКОЙ ДИПЛОМАТИИ
(по Шпенглеру)

СУЛЕЙМА[illegible]

ОСЕННЕ-ЗИМНЕМУ ПОТОКУ ГРУЗОВ— подготовленный, отремонтированный путь

ЗАБЫТЫЙ УЧАСТОК

«Путевое хозяйство—забытый, технически запущенный участок. Отсюда снижение скоростей, медленное движение от перегона к перегону, изменение веса поезда и т. д.» («Правда»).

Такая характеристика путевого хозяйства союзной ж.-д. сети полностью применима к Закавказским железным дорогам. На целом ряде перегонов, особенно в пределах 3-го эксплоатационного района, машинисты получают предупреждения вести поезд с замедленной скоростью вследствие плохого состояния пути. Отсюда — недовыполнение плана перевозок.

Опыт предыдущих лет показал, что ремонт пути является очень существенным условием нормальной, четкой работы дороги в осенние и зимние месяцы. Хотя до начала осенне-зимних перевозок осталось только 3 месяца, **план ремонта пути не выполняется.** К 1 июня полугодовое задание по смене рельсов выполнено на 86 проц., по смене балласта — на 71 проц., по смене стрелок—на 67 проц. Часто, уже после приемки ремонтных работ, приходится вызывать рабочую силу для ликвидации недоделок.

Эти цифры и факты говорят о том, что подготовка пути к осенне-зимним перевозкам проходит неудовлетворительно, что хозяйственные, партийные и профсоюзные организации очень мало делают для мобилизации масс на борьбу за усиленную подготовку к труднейшей осенней и зимней работе.

Сейчас важнейшая задача дорожных общественных организаций и всех путейцев — уничтожить обезличку в ремонте путевого хозяйства, обеспечить работы технически грамотным и квалифицированным руководством, полностью и в срок выполнить план ремонта.

В ремонте пути главнейшая часть работы приходится на **путевые ремонтные колонны.** Ремонтная путевая колонна—это своеобразный ремонтный завод.

Этого значения ремонтных колонн дирекция Закавказских ж. д. недооценивает. Для того чтобы полностью оправдать свое назначение, колонны должны иметь лучших специалистов, лучших квалифицированных рабочих, лучшее оборудование и материальное снабжение.

Между тем, на Закавказских ж. д. колонны недоукомплектованы. В них должно быть по 150 рабочих, а числится 70-80. Плохо укомплектован низовой командный состав и еще хуже состав квалифицированных путевых рабочих. В составе колонн не мало деклассированного элемента.

В колоннах очень тонка партийная прослойка, поэтому не могут быть созданы крепкие партийные группы, которые смогли бы поднять качество работы колонн.

Мало внимания уделяется и улучшению бытовых условий рабочих-путейцев. Теплушки - общежития не оборудованы, грязны, общественное питание поставлено отвратительно.

Колонны работают без плана, без четкой организации труда. Слабо применяются испытанные на других дорогах методы путевых работ, например, метод т. Коцуры, сводящийся к строгой специализации путевых рабочих по отдельным видам работ.

В путевом хозяйстве до сих пор крепко придерживаются дедовских методов работы. Колонны плохо снабжены инструментами и механическим оборудованием. Недостает, например, простейшего прибора системы Матвеева для разгона рельсовых стыков.

Руководство путевым хозяйством должно покончить с недооценкой роли путевых колонн, начав прежде всего усиление колонн подготовленными техническими кадрами. Нетерпимо положение, когда отдельные колонны, лишенные твердого руководства и плохо снабжаемые материалами, доходят до полного развала (в колонне, работающей на участке Навтлуг — Акстафа, недостает рабочей силы, наблюдается большая текучесть, нет инструментов).

Сейчас на дороге относительное затишье в перевозках, перед осенне-зимним периодом. Этим надо воспользоваться, чтобы организовать кадры и перебросить на линию нужные материалы. На пропиточных заводах имеется запас шпал, а районы и дистанции пути безрезультатно требуют от дирекции срочной их присылки. Недостает на линии и балласта. Усилить разработку карьеров и максимально форсировать вывоз балласта — одна из первоочередных задач, обеспечивающих выполнение плана ремонта пути. Отдел эксплоатации дирекции должен выполнить заявки на порожняк для хозяйственных перевозок Закавказских ж. д.

Транспортная кооперация плохо снабжает путевых рабочих, способствуя тем самым снижению качества подготовительных к перевозкам работ.

Массовая работа среди путейцев развернута плохо. Социалистические формы труда находят слабое применение в путевом хозяйстве. Это показал проводившийся на дороге конкурс путейцев.

Все участки путевого хозяйства должны быть приведены в полную готовность. Максимально развертывая массовую работу, усиливая революционную бдительность в борьбе с классово - чуждыми элементами, в отдельных звеньях транспорта, с оппортунистическим неверием в реальность транфинплана, повысив решительно ответственность каждого путейца за порученную ему работу, необходимо обеспечить своевременное выполнение осенне - зимних перевозок.

Б. МАТВЕЕВ

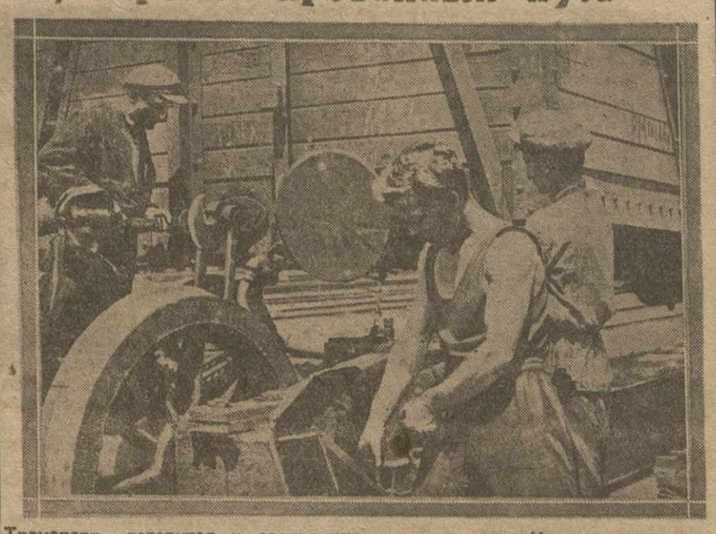

Транспорт готовится к осенне-зимним перевозкам. На снимке: ремонт вагона - тележки и осмотр букс бригадой тов. Бузняка

Где начинается борьба за прочный путь

Приближаются осенне - зимние перевозки, но путевое хозяйство Зак. жел. дор. слабо готовится к усиленному грузопотоку. В то время как на пропиточных заводах лежат штабеля шпал уже пропитанных или ожидающих обработки, на линии недостает основного материала для путевых ремонтных работ. Причина в том, что о шпалопропиточных заводах мало заботится отдел тяги дирекции в лице тов. **Дандурова.**

Например, на Горийском заводе не видно заботы о механизации работ. Вагонетки, нагруженные шпалами, вкатываются в реторту и откатываются обратно буйволами. Производство это принадлежит к числу вредных, а рабочие не имеют спецодежды —нарукавников и шлемов; нет и спец обуви. В зарплате—уравниловка. Не хватает жилых помещений. Вместо конкретного руководства отдел пути присылает на Горийский завод одну комиссию за другой. Комиссии походят по заводу и благополучно удаляются, без последствий для предприятия.

Между тем, борьба за прочный путь начинается на шпалопропиточном заводе. Пропитке шпал — особое внимание!

ЦЕХАДЗЕ.

„ЧУТКО ПРИСЛУШИВАТЬСЯ К ГОЛОСУ ТРУДЯЩИХСЯ, как партийных, так и беспартийных" (И. Сталин)

ПОЛОЖИТЬ ПРЕДЕЛ БЕЗОТВЕТСТВЕННОСТИ

(ПИСЬМО СЕЛЬКОРА)

Зерновой совхоз им. Буниат-заде (Шарурский район) не только не выполнил свой посевной план этого года, но и уборочная кампания находится под угрозой срыва.

Часть посевов пшеницы (140 га), сои (200 га) и гороха (9 га) дала очень слабые всходы. Это произошло потому, что старший агроном совхоза **Джанелидзе,** который должен был наблюдать за севом, в самый разгар посевной кампании выехал в Тифлис по личным делам.

Огородные посевы совхоза заросли сорняком, но о полке никто и не думает. Гибнут посевы люцерны.

Никакой подготовки к уборочной кампании не ведется. Из 37 сенокосных машин 34 требуют ремонта. Такое же положение и с хлебоуборочными машинами.

14 тракторов из 17 требуют повторного ремонта.

Партийная и комсомольская организации совхоза не раз поднимали вопрос об очистке совхоза от чуждых элементов — заведующего хозчастью (торговец, имеющий в настоящее время в Тифлисе лавку) и заведующего молочной фермой **Кореева Мамеда.**

Никаких мер не принимает директор совхоза **Джафаров** и по отношению к старшему агроному **Джанелидзе,** с 30 апреля до сих пор гуляющему по Тифлису.

АБАСАЛИЕВА.

ОТ РЕДАКЦИИ: «Заря Востока» ждет от шарурской КК-РКИ принятия соответствующих мер и ответа по затронутому вопросу.

Уймите зарвавшегося администратора

(ПИСЬМО РАБОЧЕГО)

Я, рабочий депо-Тифлис, учусь на 3-м курсе вечернего рабочего политехникума им. Орджоникидзе. По постановлению **Зак. ЦИК и ЗСНК от 11 апреля 1931 г. и НКТ СССР от 27 июля 1930 г.,** рабочим-учащимся без отрыва от производства во время весенних зачетов предоставляется 10-дневный отпуск.

Таким отпуском пользовался я за истекшие 2 года.

В этом же году на моем заявлении об отпуске начальник депо наложил резолюцию: **«Разрешить отпуск без сохранения содержания».** Резолюцию свою он мотивировал «отсутствием кредита для отпусков учащимся».

Получив такой ответ, я обратился в **дирекцию Зак. жел. дор.,** откуда меня направили в НБ-2. От НБ-2 меня направили обратно к начальнику депо-Тифлис с резолюцией: **«Почему не отпускаете в отпуск?».**

Однако, начальник депо-Тифлис **Деметрашвили** опять предложил мне отпуск без сохранения содержания, заявив мне:

— Идите куда хотите и жалуйтесь на меня, кредитов нет.

Ни одна из местных организаций, куда я обращался, не смогла унять зарвавшегося администратора.

А ведь случай отказа в полагающемся отпуске в депо—не единичный.

Пом. машиниста СВЕРЧКОВ.

Из рук вон плохо

(ПИСЬМО РАБОЧЕГО)

На строительстве бальнеологического городка работает 70 человек. Рабочим приходится спать на голых нарах, в то время как на складе лежат матрацы и одеяла, предназначенные для рабочих.

Отсутствует охрана труда, нет никакой культработы.

Качество обедов скверное, а по выходным дням обедов вовсе не дают, несмотря на то, что работа производится.

ЗРК рабочие почти не пользуются, так как он открыт в такое время, когда рабочие заняты на работе.

Штат ЗРК очень раздут — 10 служащих и 2 заготовителя. Один из них —**Тондаев**—был в свое время вычищен по 1-й категории. Этот **Тондаев** недавно поменял на базаре 100 мт. мануфактуры на 4 барана. Другой заготовитель **Цицишвили,** заготавливает кур, гусей, яйца, картофель. Но не все эти продукты до рабочего доходят.

Профорганизации на строительстве не чувствуется.

ИЛЬИЧЕВ.

ТОРГУЮТ ГНИЛЬЮ

Я купил в бакинском магазине № 15 кооператива **Гзы Аскер** 2 килограмма тифтелей. Доверившись работнику прилавка, я не проверил покупку и принес ее домой.

Раскрыв пакет, я пришел в ужас: все 5 кусков были испорчены червями.

Я прибежал в магазин, вернул покупку и тут же обнаружил возмутительное безобразие: на двух больших лотках было до 60 штук тифтелей, все они были с червями и покрыты плесенью.

По моему настоянию тифтели убрали. Завмаг Айрапетян даже обещал расследовать это дело.

На следующий день Айрапетян сообщил, что тифтели уничтожены, составлен акт и дело расследуется. На самом же деле Айрапетян сдал тифтели на переработку. Он пытается скрыть виновников этого безобразия.

Я обращаюсь в «Зарю Востока» с просьбой помочь мне привлечь разгильдяев, виновных в порче кооперативных продуктов, к ответственности.

Рабочий ЛОКШИН.

Не выданы до сих пор облигации займа „3-го, решающего года"

(ПИСЬМО СЛУЖАЩЕГО)

Давно уже закончилась реализация займа «3-го решающего года пятилетки», а ряд рабочих и служащих Грузкурортстроя до сих пор не получил не только облигаций, но даже закрепительных талонов.

Выданные же облигации не соответствуют номерам закрепительных талонов. Так, завскладом Иакамиди по закрепительным талонам выиграл 50 руб., но так как номера облигаций не сходятся с закрепительными талонами, то выигрыш его пропал.

Случаи эти далеко не единичны. Безответственному отношению комсода к своим обязанностям нужно положить конец и привлечь виновных к ответственности.

ИЛЬИЧЕВ

ПО СЛЕДАМ ПИСЕМ

„ПРЕКРАТИТЬ БЕЗОБРАЗИЯ В СТОЛОВОЙ САХАРНОГО ЗАВОДА"

СТАЛИНИССКАЯ КК-РКИ СООБЩАЕТ, ЧТО ЗАМЕТКА, ПОМЕЩЕННАЯ В «ЗАРЕ ВОСТОКА» 4 ИЮНЯ С. Г. (№ 127) «ПРЕКРАТИТЬ БЕЗОБРАЗИЯ В СТОЛОВОЙ САХАРНОГО ЗАВОДА», ПОДТВЕРДИЛАСЬ.

Заведующий столовой Парастаев снят с работы.

„Гнездо классовых врагов"

Неопубликованная в «Заре Востока» статья «Гнездо классовых врагов», в которой говорилось о ряде чуждых элементов, пробравшихся в Караклисский химкмбинат, в основном подтвердилась. По решению караклисской КК-РКИ сняты с работы Амирян Мкртыч, Алексей Григорьян, Арам Стабольцян.

В отношении же Маркери Норатуняна (чернорабочего) сообщение было неправильное: он не был членом дашнакской организации и не был также лишенцем. Поэтому Норатунян оставлен на работе в Химкомбинате.

УСВОИТЬ ПОЛНОСТЬЮ УРОКИ ДОНБАССА

ПЕРЕСТРОИТЬ РАБОТУ УГОЛЬНОЙ И ГОРНОРУДНОЙ ПРОМЫШЛЕННОСТИ ЗСФСР

Гвоздь—в коренной переделке методов борьбы

Больше двух месяцев прошло со времени опубликования постановления Совнаркома СССР и ЦК ВКП (б) о работе угольной промышленности Донбасса, в котором «все еще не изжитый, окончательно обанкротившийся канцелярско - бюрократический метод руководства» характеризуется, как главная причина позорного отставания угольной промышленности.

Закрайком партии указал, что решение СНК СССР и ЦК ВКП (б) от 8 апреля об угольной промышленности Донбасса «в значительной степени относится к угольной и горнорудной промышленности Закавказья».

Однако, выполнение указаний ЦК ВКП (б) в угольной и горнорудной промышленности Закавказья идет недопустимо медленно, черепашьими темпами.

Ткибульские копи выдали на гора в мае 16.648 тонн — 57,4 проц. плана. Аллаверды дали 3821 тонну руды (66,4 проц. плана) и всего 129 тонн выплавки меди (53,3 проц.). Чиатура —88.800 тонн добычи марганца (78,2 проц.).

В чем причины такого резкого отставания? Партийные, хозяйственные, профессиональные организации Ткибульского шахтоуправления, Аллавердского комбината, Чиатурского марганцтреста проявили ничем неоправданную медлительность в перестройке работы, и явную недооценку уроков Донбасса для Закавказья.

Первые шаги

Ткибульские каменноугольные копи —это фактически одна шахта с двумя производственными участками. Однако, шахтоуправление, считая себя «трестом», до 10 мая имело **330** ИТР и служащих. Несмотря на то, что с 10 мая подверглись сокращению 130 чел., **непосредственно в участок, лаву, забой посланы только четыре инженера и техника.**

Смена обезличена. Административно-техническое руководство больше гастролирует по бригадам. Как в Ленинском, так и в Сталинском участке до сих пор применяется функциональное распределение управления шахтой, заведующий участком и технорук не несут персональной ответственности за добычу угля.

«Внимание» к подземной смене достаточно характеризуется тем, что из **31 работника** управления Сталинским участком, **только 10** непосредственно работают под землей, 5 более или менее «связаны» с подземными работами, а 16 руководят подсобными надземными бригадами.

Сейчас Ткибульские копи делают первые шаги в перестройке своей работы. 25 инженеров, техников, старых забойщиков переброшены непосредственно в лавы, забои. Организован и выделен новый участок (Технарские карьеры), ранее заброшенный и не эксплоатировавшийся. Приняты решительные меры к правильной организации управления участком и перенесения центра тяжести в лавы, забои, бригады. Зав. участком, десятник, бригадир персонально отвечают за ход работы.

Еще не раскачались

Если Ткибульское шахтоуправление, хотя и медленно, начало перестраиваться, то в **Чиатурском марганцтресте** даже не приступили к коренной ломке старых, снискавших печальную знаменитость бюрократических методов.

Формально трест начал перестройку, сократив количество отделов с 10 до 7, слив в один три отдела. Но фактически количество людей осталось то же, и непосредственно на рудники переброшены только три инженера—Хвичия, Бреговадзе, Караханашвили.

Инж. Караханашвили отнесся, очевидно, к этому назначению, как к пустой формальности, которую необходимо ввести, чтобы... обойти. Он явился в рудник лишь несколько раз. Управление марганцевого треста, несомненно, глубоко ему сочувствует, так как молчанием поощряет его гастролерские налеты на рудник.

Обезличка в руководстве сменами, случайный характер механизации работ, плохое использование врубовых машин, отсутствие действительной борьбы с прогульщиками, неумение четко расставить и полностью использовать наличие рабочей силы, организовать передачу опыта передовых отстающим (рудник 29-30),—вот, что характеризует работу Чиатурского марганцтреста.

Партийные и профессиональные организации рудников в последнее время начали перестройку своей работы: полностью обновлен и укреплен состав руководителей партячеек, рудкомов, проведен субботник по ликвидации узких мест в рудниках (транспорт, снабжение крепежными материалами).

Однако, подлинной проверкой перестройки общественных организаций явится лишь их настойчивость в применении к Чиатуре партийных директив о Донбассе.

Договор не есть соревнование

Совершенно недостаточно перестраиваются также и **Аллаверды.** Ленинские и Шамлугские группы рудников — два собрата в борьбе за медь. Но Ленинские рудники систематически перевыполняют планы, а Шамлугские, являющиеся основной базой добычи, отстают.

В чем причина?

Дело в том, что Ленинским рудникам, находящимся **вблизи аппарата комбината,** уделяется больше внимания, там лучше техническое руководство, снабжение материалами, практическая помощь в работе. Шамлугские рудники, находящиеся далеко в горах, не получают повседневной помощи и контроля в работе.

В Шамлугских рудниках плохо расставлена рабочая сила, недостаточно используются механизмы, господствует обезличка в смене, а Аллавердский комбинат лишь «наблюдает» плохую работу рудников.

Соревнование, организованное между Ленинскими и Шамлугскими рудниками, воззвания и торжественные обещания на отстающие рудники из трех лучших ударников Ленрудника (Батманова, Гомашева, Халилова), — это только предпосылка, но не само разрешение задачи выравнивания фронта.

Задача эта не может быть решена без коренной перестройки методов руководства в медной промышленности.

* * *

Постановление ЦК партии о Донбассе выполняется угольной и горнорудной промышленностью Закавказья крайне медленно.

Тт. Сталин, Молотов, Каганович в своей телеграмме, адресованной бригаде ЦК ВКП (б) и работникам Донбасса, предлагают «развернуть во-всю самокритику и проверку исполнения по всем рудоуправлениям и шахтоуправлениям, проверить людей на месте и безусловно наказать всех тех, от которых пахнет хотя бы отдаленным духом саботажа».

Хозяйственная перестройка работы должна стать в центре внимания всех партийных, профсоюзных и хозяйственных организаций горнорудной промышленности ЗСФСР.

ТКВИБУЛЬСКИЕ КОПИ. Работы по очистке старой штольни Восточного участка.

ПУТЬ К ПОБЕДЕ

ЧИАТУРА. **(Спец. кор.).** Канцелярско - бюрократические методы руководства чиатурской марганцевой промышленности до сих пор не сломлены.

Отсутствие перестройки работы наглядно сказывается на всех рудниках.

Возьмем рудник № 36 — один из важнейших по своему значению. Апрельский план добычи здесь выполнен на 63 проц., майский—на 74%, первой декады июня — на 82 проц. Производительность труда одного рабочего в апреле и мае не превышала 70 процентов плана. Текучесть рабсилы и прогулы очень высоки. Так в апреле было принято 152 рабочих, а уволено — 82. В мае принято 70, а уволено 119. За последние два месяца (апрель — май) прогулы составляют 683 человекодня. При этом, вследствие крайней слабости контроля прогулы по так называемым «уважительным причинам» резко идут вверх.

На руднике № 36 производственные процессы механизированы на 90 проц. Но так как он не получает живой, конкретной, оперативной помощи со стороны треста, то **налицо множество технических недочетов.**

Из-за отсутствия крепежного материала до сих пор не пущены в эксплоатацию 3 лавы. Главный инженер Марганцтреста Лордкипанидзе с января **ни разу** не был на руднике.

Безобразно поставлено и руководство технической учебой. Вовсе нет техкружка для забойщиков. Руководитель технического отдела треста Каладзе был на руднике полтора месяца назад, и то налетом.

Рудник № 36 требует к себе особого внимания, так как здесь добывается экспортная руда. Рудник хорошо механизирован. Поэтому пробелом вооружения горняка максимумом технических знаний и навыков стоит особенно остро. Между тем, нередки случаи, когда из - за неумения различить качество руды ее вывозят из лавы в одной вагонетке. Такие факты говорят также о неудовлетворительном техническом надзоре внизу, в забое и лаве.

Постановление ЦК ВКП (б) и СНК СССР о работе угольной промышленности в применении к марганцевой промышленности требовало коренной большевистской перестройки всей работы сверху донизу в марганцевых рудниках и на заводах, переброски лучших организаторских и технических сил в низовые звенья производства.

Как реализована эта партийная директива в руднике № 36?

— Ни один специалист, — заявляет директор рудника тов. Асанидзе, — не был переброшен к нам.

Огульная вербовка рабсилы, слабая массовая работа, недостаточная борьба за крепкую трудодисциплину превратили рудник в «проходной двор» в полном смысле этого слова. Партийная и профсоюзная организации слабо ведут работу по самозакреплению рабочей силы. Проявляя полное непонимание своих задач в этом отношении, они проводят торжественное самозакрепление рабочих на срок до декабря т.-е., **на полгода**

Несмотря на ряд директив, снабжение рабочих не улучшено. Надземные и подземные рабочие снабжаются одинаково.

Ударники выделены только тем, что им отведен особый уголок в столовой, а цены и качество обедов оставлены без изменения. Сейчас перед рудником № 36 стоит боевая задача — немедленно ликвидировать прорыв.

Победить можно и должно. Путь к победе лежит через перестройку всех методов производственной и партийно-массовой работы.

МИХ. АВАНЕСОВ

ЧИАТУРА. Общий вид новой канатной дороги чиатурского марганца.

УГОЛЬ—МАРГАНЕЦ—МЕДЬ

Добыча угля по Ткибули

за 16 июня (в тоннах)

Задание	Добыто	Процент выполнения
1160	484	42

Добыча и промывка марганца

за 17 июня (в тоннах)

	Задание	Добыто	Проц. выпол.
Добыча руды			
Первая группа рудников	1990	1568	79
Вторая группа рудников	1671	1207	72
Промывка руды			
Первая группа рудников	855	725	85
Вторая группа рудников	864	637	74

Добыча руды и выплавка меди

за 17 июня (в тоннах)

	Задание	Выполнено	Проц. выпол.
по Аллавердам			
Добыча руды	240	265	110,4
Выплавка меди	8	8,4	105
по Зангезуру			
Добыча руды	54	32	59,3
Выплавка меди	3,67	4,7	128

Марганцевый трест не выполняет партийных директив о снабжении

В своем постановлении от 5 мая ЦК КП (б) Грузии указал руководству Марганцтреста на то, что «позорное отставание, плохая работа треста есть результат отсутствия должной хозяйственной перестройки, что руководство треста не обеспечило перенесения центра тяжести работы в рудник, в шахту, продолжает проводить старые методы руководства, **не использовало имеющиеся ресурсы по улучшению рабочего снабжения»** и т. д.

Перестройка рабочего снабжения, на основе директив партии, должна была явиться одним из важнейших условий выполнения производственного плана. Однако, эти директивы выполняются плохо.

При удовлетворительном завозе централизованных фондов (в 1 кв:—мясо 100 проц., крупа — 107 проц., сахар — 101 проц., масло — 80 проц., чай — 245 проц. и т. д.) состояние снабжения и общественного питания рабочих на предприятиях Марганцтреста остается неудовлетворительным. На рудниках — огромная текучесть рабочей силы (за январь—апрель прибыло рабочих — 2.203, убыло — 1.947), между тем, учет и хранение заборных книжек не налажены. В результате за эти же месяцы выдано на 664 карточки больше. На участке Перевиси у многих прогульщиков и у лиц, не имевших права пользоваться заборными документами, они не отбирались. Заявление представителя администрации тов. Кекосадзе о том, что заборные книжки, отбираемые у прогульщиков, передавались, якобы, другим рабочим, не подтвердилось документами.

Директора рудников мало интересуются вопросами рабочего снабжения, полагая, что это — «дело ЗРК». Замдиректора тов. Гамзардашвили считает, что директор свои обязанности выполняет.

Ничего не сделано для того, чтобы наладить отчетность в столовых: нельзя установить сколько положено в котлы продуктов, сколько приготовлено блюд и т. д.

Плохо обстоит дело и с организацией собственной продовольственной базы на рудниках. В этом значительная вина Уполнаркомтяжпрома, Марганцтреста и Цекавшири, не выполнивших постановления ЦК КП (б) Грузии о финансировании ЗРК.

Качество хлеба на рудниках плохое. Борьба с хищениями, за экономию продуктов не ведется. Так, в столовой участка № 11 по вине повара Микацадзе, перерасходовано за 13 дней мая 22 кило мясо.

ЗРК встречает большие затруднения в транспортных средствах (Марганцтрест и тут мало помогает). Доставка продуктов задерживается иногда на 4 дня (Рганн).

Директива партии о том, чтобы «создать особо благоприятные условия для заготовительной работы ЗРК и столовых крупных заводов, поощряя систему длительных договоров ЗРК с колхозами и сельпо, предприятиями, треста не выполнена. **Надеясь на централизованное снабжение, ЗРК и Марганцтрест занимаются самозаготовками «между прочим»; план заготовок с.-х. продуктов выполнен за 1 кв. только на 20 проц.**

Средства пригородного хозяйства расходуются не по назначению: за счет фонда зарплаты строится мельница, покупается фураж и т. д.

Поощряя стремления организовать рабочее снабжение исключительно за счет централизованных фондов (к тому же неэкономно и нерационально расходуемых) администрация треста, ЗРК, партийные и профсоюзные организации рудников не смогли по-большевистски организовать снабжение и общественное питание рабочих.

Марганцтрест располагает всеми возможностями для того, чтобы перестроить рабочее снабжение и обеспечить выполнение одного из важнейших условий успешной борьбы чиатурских горняков за реализацию директив партии о марганце.

Надо преодолеть самотек в работе администрации, организации рудников и ЗРК на этом ответственном участке борьбы за промфинплан и по-большевистски взяться за осуществление директив партии и правительства о перестройке рабочего снабжения.

Я. ВАРДЗИЕЛИ.

ТКВИБУЛЬСКИЕ КОПИ. Общежития рабочих.

ЗА ГРАНИЦЕЙ.

„ОПЫТ“ ЖЕНЕВЫ В ПРАКТИКЕ ЛОНДОНА

Черепашьим шагом по проторенной дорожке подкомиссий

Единомышленники германских политических авантюристов в Англии

ЛОНДОН, 19. (ЗТА). Трехдневная общая дискуссия в такой степени «истощила» моральные и физические силы делегатов мировой экономической конференции, что было решено предоставить им «заслуженный отдых» на время уик-энда («конец недели»—канун воскресного дня и воскресенье) да при том на целых три дня, при этом программа развлечений была выработана гораздо точнее и основательнее программы самой конференции.

Минувший уик-энд отличался огромным разнообразием, начиная от приема у короля в Виндзорском замке для всех делегатов, кончая парадом, воспроизводящим историческое развитие английской армии и флота.

Однако, наибольший успех, в качестве «внепрограммного развлечения», имел германский меморандум. Английская печать, между прочим, разболтала, что идея потребовать плату колониями за антисоветскую интервенцию **выдвигалась уже Розенбергом и находила поддержку в довольно влиятельных кругах, связанных с британской авиационной промышленностью, в частности с фирмой «Фейри».** После визита товарища министра авиации к **Герингу** в Берлине, а затем поездки Розенберга в Лондон **авиозаводы фирмы «Фейри» получили довольно значительный заказ на целую серию аэропланов.**

Сегодня «плодотворная» работа конференции возобновляется. Обе комиссии начинают свою работу, как говорится, в таких случаях, согласно женевскому ритуалу, «в атмосфере взаимного доверия, здорового оптимизма и доброй воли».

Шахт—автор меморандума

ЛОНДОН, 19. (ЗТА). Германской делегацией делаются **отчаянные попытки возложить всю ответственность за злополучный меморандум персонально на Гугенберга.** Однако, эти попытки не пользуются успехом, ибо **всем известно, что автором меморандума является не Гугенберг, а Шахт,** и что германская делегация решила представить юмористический документ, несмотря на некоторое сопротивление со стороны Гугенберга.

Президент рейхсбанка Шахт

★

Освистаный актер

ЛОНДОН, 17. (ЗТА). Лондонский корреспондент «Правды» сообщает:

«Гугенберг вчера вечером покинул Лондон. Его место в составе германской делегации на международной экономической конференции занял один из германских экономических экспертов. При отъезде Гугенберг **имел весьма подавленный вид,** хотя в разговоре с журналистами отрицал слухи о своем предстоящем уходе в отставку.

Несмотря на то, что национал-социалисты отреклись от гугенбергского меморандума, все факты указывают на то, что **они имеют к нему самое непосредственное отношение.** Установлено, что **национал-социалисты, входящие в состав германской делегации, пытались вступить в переговоры с твердолобыми британскими кругами** по вопросу о возвращении Германии ее бывших африканских владений — Танганайки и Камеруна.

Однако, **эти притязания вызвали возмущение в руководящих английских кругах, указывающих, что Англия не намерена уступать своих подмандатных территорий».**

САСШ предлагают, Англия возражает

ЛОНДОН, 19. (ЗТА). В экономическом комитете выступил делегат Турции, который предложил продлить действие таможенного перемирия на один год. Большую речь произнес английский министр торговли **Рэнсимен,** все выступление которого было, по существу, **прямо направлено против американского предложения снизить таможенные тарифы в мировом масштабе на 10 проц.** Рэнсимен горячо защищал принцип двусторонних таможенных соглашений, самых плодотворных, по его мнению, **особенно с точки зрения английских интересов.**

Плоды японских провокаций на КВЖД

МУКДЕН, 19. (ЗТА). Как сообщают из Харбина, крупнейшие иностранные фирмы «Драйфус», «Вессард» и др., работающие в Маньчжурии, обратились с заявлением в правление КВЖД, что **отправленные ими в прямом сообщении на Эгершельд бобы не прибыли по назначению и задержаны на ст. Пограничная, что лишает фирмы возможности выполнить контракт с зафрахтованными иностранными пароходами.** Между тем, цены на бобы на мировых рынках падают и, таким образом, **ответственность за убытки возлагается на КВЖД.**

В лабиринте комиссий

ЛОНДОН, 19. (ЗТА). Сегодня утром заседали комитеты финансовой и экономической комиссий. На этих заседаниях разгорелась оживленная дискуссия вокруг самых «животрепещущих вопросов» процедурного характера. Финансовый комитет решил создать **ряд подкомиссий, которые, со своей стороны, имеют право создавать новые подкомиссии. Эта система создания комиссий, как говорят, может дать работу комитетам и подкомиссиям на весьма продолжительное время.**

Такая же приблизительно работа протекала и в экономическом комитете.

Тщетные поиски возражений против обсуждения советского предложения

ЛОНДОН, 19. (ЗТА). На вечернем заседании экономического комитета экономической конференции выступил тов. **Литвинов,** который указал, что комиссия, поставив первым пунктом порядка дня проблему нормализации внешне - торговых связей, **должна была бы начать свои работы с тех предложений, которые направлены к обеспечению экономического мира, ибо экономический мир является бесспорно предпосылкой всякой нормализации.** Следуя этому плану, комиссия должна бы заняться, прежде всего, предложениями, внесенными рядом делегаций (СССР, САСШ и Бельгии) относительно **продления действия таможенного перемирия и на период после окончания мировой конференции. «В первую очередь,** — заявляет тов. Литвинов, — **комиссия должна была бы заняться советским предложением о расширении действия перемирия во время мировой экономической конференции.** С этого последнего предложения, — указывает тов. Литвинов, — и следует начать дискуссию в комиссии, ибо **предложение потеряет смысл, если обсуждение его будет отодвинуто к концу работ экономической конференции, т.-е. ко времени истечения срока перемирия».**

После ряда попыток со стороны председателя комиссии **Колийна** отклонить предложение тов. Литвинова и повторных раз'яснений тов. Литвинова **Колийн, в конце концов, вынужден был заявить об отсутствии возражений против обсуждения советского предложения.**

Заседание продолжается.

Отклики печати на германский меморандум

ФРАНЦИЯ

„Гитлеровское правительство перешло всякие границы“

ПАРИЖ, 18. (ЗТА). Французские газеты приводят содержание антисоветского меморандума **Гугенберга,** адресованного на имя мировой экономической конференции. Кроме того, газеты помещают полностью или частично следующую телеграмму **агентства Гавас** из Лондона:

«В советских кругах связывают выводы меморандума **Гугенберга** с упорными слухами, циркулировавшими в Лондоне во время недавней поездки **Розенберга,** в связи с чем произносилось и имя **Детердинга.** Хотя намерения Германии в отношении России были известны, однако, не ожидали, что это примет **форму требования мандата и немедленного крестового похода против коммунизма. Предложение о крестовом походе встречено с презрительным спокойствием,** ибо в советских кругах полагают, что предложение Германии восстановит против нее мировое общественное мнение.

В английских кругах обнаруживается крайняя озабоченность влиянием, которое это событие не преминет оказать на работы конференции».

«Ажанс экономиэ э финансьер» сообщает, что, судя по реакции, вызванной меморандумом, **«гитлеровское правительство, передавшее этот удивительный меморандум, перешло всякие границы».**

«Фигаро» расценивает меморандум, как **первое практическое последствие «пакта 4-х».** Газета заявляет:

«Что касается желания Германии колонизировать Россию и часть Востока, то эта идея не нова. Однако, вполне уместно думать, что эта идея не будет так скоро осуществлена».

АНГЛИЯ

Внимание английской печати сосредоточено вокруг требования колоний

ЛОНДОН, 17. (ЗТА). Лейбористская **«Дейли геральд»** называет заявление Гугенберга **наиболее изумительным меморандумом, когда-либо составленным каким-либо правительством.** Требование колонизации европейских территорий, — указывает газета, — является **повторением планов аннексии советских территорий, проповедуемых Розенбергом».**

Остальные лондонские газеты печатают лишь краткие сообщения о содержании германского меморандума **большей частью без комментариев.** В заголовках газеты **отмечают только содержащееся в меморандуме требование о возвращении Германии ее прежних африканских колоний.**

Дипломатический обозреватель **«Дейли телеграф»** (газеты, близкой к министерству иностранных дел) **делает попытку ослабить впечатление от меморандума, заявляя, что меморандум «может иметь скорее академический, чем тактический интерес».**

„Новое германское сумасбродство“

ЛОНДОН, 19. (ЗТА). Консервативная печать, обсуждая меморандум Гугенберга, **резко обрушивается на его требование о возвращении Германии ее бывших африканских колоний,** сейчас подмандатных Англии и Франции. Масло в огонь подлил появившийся вчера слух, что германские представители в беседе с английскими представителями **осведомлялись относительно возможности возвращения Германии Танганайки** (Восточная Африка). **Германским заверениям, будто меморандум представляет «личный документ», придают мало значения.** Характерно сообщение берлинского корреспондента **агентства Рейтер,** что, по мнению местных официальных кругов, **меморандум совпадает с точкой зрения германского правительства. «Таймс»** называет этот меморандум **«новым германским сумасбродством»,** и указывает, что этот документ составлен **на жаргоне, рассчитанном на легковерные умы национал-социалистских аудиторий. «Не может быть и речи,** —пишет газета, — **о возвращении Германии ее прежних заморских владений».**

«Морнинг пост» заявляет, что Германия должна отказаться от таких нелепых требований. **Оппозиционная печать подробно останавливается на антисоветской стороне меморандума** Гугенберга. **«Манчестер гардиан»** утверждает, что меморандум фактически составлен Шахтом.

ГЕРМАНИЯ

Ошибка в расчете

БЕРЛИН, 17. (ЗТА). **«Рейниш вестфалише цейтунг»,** солидаризируясь с меморандумом **Гугенберга,** с горячностью констатирует, что **«этот случай** (опубликование меморандума) **снова выявил, что Германия имеет мало друзей».** Поэтому газета приходит к выводу, что **«вопрос** о необходимых германскому народу территориях для поселения, а также колониальный вопрос **не надо было ставить именно в настоящий момент».**

Площадный лексикон фашистского культуртрегера

ПРАГА, 17. (ЗТА). **«Прагер пресse»** сообщает, что в Женеве произошел весьма знаменательный скандал. Глава германской делегации на международной конференции труда, правительственный комиссар, национал-социалист **Лей,** на приеме представителей германской печати грубо обругал участвующие в конференции южно-американские государства. **Лей заявил, что на конференции присутствуют такие «идиотские» государства, как, например, Боливия, Уругвай и Куба, которые осмеливаются «пользоваться теми же правами, как культуртрегеры масштаба Германии и Италии».**

«Представитель фашистов и германских рабочих, — заявил далее Лей,—**имеет честь говорить от имени большего числа людей, чем вся прочая шпана».** На конференции, по словам Лея, господствует чистейший марксизм, представители рабочих напоминают ему коммунистов из прежнего рейхстага, которые «выглядели, как избранные экземпляры каторжников».

Результаты интервью Лея уже сказались. При избрании комиссии по вопросу о рабочем времени кандидатура Лея была отклонена. Таким образом, **Германия не представлена в одной из важнейших комиссий конференции, в которую входит 75 делегатов.**

Германские вооружения

ВЕНА, 19. **(Соб. кор. «Правды»). Агентство Рунаг** сообщает из Берлина, что **на крупнейшем автомобильном заводе «Деймлер» выполняются крупные заказы военного ведомства. Создан цех по изготовлению танков и бронемашин. На-днях, по заказу рейхсвера, закончено изготовление трехосных бронемашин.** Отдельные части изготовлялись на других заводах. Они уже собраны, покрыты броней и снабжены станковыми пулеметами и вращающимися башнями. (ЗТА).

„НА СКОРУЮ РУКУ“

Выставка Сталинского и Ленинского РОНО

ТИФЛИС. Слева: школьная выставка Сталинского района, уголок с работами учащихся. Справа: после окончания учебного года открылась школьная выставка в Ленрайоне. На снимке — уголок дошкольного возраста.

Пятьдесят три тысячи школьников Тифлиса, свыше пяти тысяч учителей работали в истекшем учебном году над поднятием качества учебы. Поднялась успеваемость в школах. Укрепилась трудовая дисциплина. Стала контактная работа пионерорганизаций ДСУ и совходов. Бодро, поделовому в основном были проведены годовые испытания. Все это говорит о несомненном улучшении работы большинства тифлисских школ.

За хорошие показатели в борьбе за реализацию решения ЦК ВКП (б) о школе сталинский райком союза работников просвещения занес **на красную доску шесть—2, 9, 41, 47, 49 и 82-ую.**

Подводя итоги годовой работы, районные ОНО, по предложению ТОНО, организовали выставки ученических работ. Однако, эти выставки своего назначения не оправдали. Работа школ в них отражена слабо.

«Отдел точных наук» — так называется первая комната, в которую попадает посетитель выставки РОНО, представлен бледно и слабо оформлен.

В первом разделе чертежи собраны без методической установки, без показа последовательности графического процесса, без указания на необходимую связь черчения и трудовых процессов.

Второй раздел — **по математике,** еще беднее; 23 школы района дали на выставку несколько грязных и не совсем правильных зарисовок чертежей «крупным планом». Раздел не показывает роли математики во всей системе обучения школьника.

Такое же серое впечатление производит раздел **физики.** Методическому расположению материала внимания не уделено. Случайность характеризует некоторые самодельные приборы и несколько выставленных чертежей.

Внимательно отнеслись к подбору и расположению материала выставки руководители рабочих комнат четырехлетки и трудовики. Наглядно и просто знакомят щиты с методикой всего процесса, с организацией работы, с подготовкой к урокам; тут же даются элементарные сведения по технологии (картон, дерево, железо—в работе). Маленькая переплетенная книга, аккуратный савок, ряд политехнических игрушек свидетельствуют о четкой работе рабочих комнат. Но наряду с этим, ряд хотя и хороших работ, но непосильных для ребят четырехлетки.

Гораздо «красивее», но несколько иначе выглядят работы 10-й школы на выставке **Ленинского района:** шитье, вышивание гладью, выпиливание по своей тематике носят следы мещанского влияния. Многие хорошо исполненные предметы, просто не нужны. Тонкое выпиливание ажурной бабочки бесполезно и зря заставляет ребят дышать вредной мелкой пылью. В то же время, выставлена наволочка, на которой пуговицы пришиты неправильно.

Другие разделы выставки ленинского РОНО собраны аккуратнее и внимательнее, но и в них нет пол то показа работы школ. Учатель учащийся в действительности дали за этот год гораздо больше, о этом говорит выставка.

Устроители выставки признаю что в ней приняли участие далеко все школы, что она сделана в д три дня. В результате на выста те же щиты по труду, что и в пр лые годы, при чем с теми же гру ми ошибками, могущими ввести в блуждение молодых педагогов. М гие работы отличаются чрезмер непосильной для ребят семилет шлифовкой. В числе их точно сра танные маленькие модели геоме ческих тел, которые абсолютно н му не нужны и не имеют никак практического и программного з чения.

К числу хороших работ необхо мо отнести **щит 68 ФЗС** (пед Годунов), который показывает практических навыков на обиль материале. Целый ряд работ эт года говорит о серьезном, вдумчив отношении к трудовым навыкам бят и ко всей работе в целом.

Другие отделы выставки но тот же отпечаток поспешности и случайного набора работ. В целом, в ставка не оправдала своего назна ния. Недочеты эе надо учесть лучшей организации показа рабо школ в будущем учебном году.

К. ВАЙСЕРМАН.

ЭРИВАНЬ

(По телефону от наш. кор.)

Гири из базальта

По инициативе Арменторга, в Эриванской опытной лаборатории по плавке изготовлены базальтовые гири для весов.

Отлитые из базальта гири могут вполне заменить металлические и освободить громадное количество остродефицитного материала — чугуна.

Отлитые пробные гири не отличаются от металлических. Арменторг совместно с Закторгом приступает к массовому производству гирь из базальта.

Конкурс на лучший сельсовет

Президиум Арм. ЦИК предложил райисполкомам развернуть работу по конкурсу на лучший сельсовет.

ЦИК Армении выделил 10 тыс. р. в фонд премирования лучших сельсоветов.

Открытие парка культуры и отдыха

В Эривани открыт парк культуры и отдыха им. 26-ти комиссаров. В парке культуры и отдыха организованы кино, летний театр, симфонический оркестр, детская физкультурная площадка.

Детская опера

В Эривани организуется детская опера. Репертуар детской оперы — оперы армянских авторов: «Побежденный сокол» — Казаряна, «Кот и собака» — по тексту Туманяна, музыка Муравяна, «Подвиги Умуршахина» и др. Руководитель оперы тов. Казарян.

Турецкая пограничная комиссия в Тифлисе

В Тифлис прибыла турецкая пограничная комиссия в составе майора генерального штаба Джавад-бея, капитана генерального штаба Джалилбея и Нури-бея вместе с членами советской пограничной комиссии.

19 июня пограничная комиссия была принята зам. пред. Закомнаркома т. Джугели, и. о. уполнаркомвнудела тов. Квиташвили и нач. погранохраны Закавказского округа тов. Гоглидзе.

Вечером в честь турецких гостей тов. Гоглидзе был устроен банкет. Члены комиссии осмотрели достопримечательности Тифлиса. 20 июня турецкая пограничная комиссия выехала в Баку и после осмотра Баку турецкая комиссия совместно с советскими членами комиссии выедет на границу для работы. (ЗТА).

Управление кинофотопромышленности Грузии

Госкинпром реорганизуется в управление кинофотопромышленности, действующее на началах хозяйственного расчета, при СНК Грузии.

В ведение управления кинофотопромышленности входят предприятия: фабрика по производству художественных, научных, учебных и технических фильм; копировальная фабрика; республиканская контора по кинофикации и продвижению фильм (Грузкино); бюро по производству кинохроники (Грузкинохроника) и строительная контора (киностройка Грузии).

Управление кинофотопромышленности руководит подготовкой кадров кинематографии в специальных техникумах и на курсах, находящихся в его ведении. При нем создается художественный совет, возглавляемый наркомом просвещения ССРГ.

МУЗЫКА

32 года музыкальной педагогической работы

В связи с присуждением на всесоюзном конкурсе исполнителей окончившим тифлисскую консерваторию ученикам проф. К. А. Миньяра — Г. Цомыку и А. Феркельману I премий, — коллегия Наркомпроса Грузии постановила **об'явить проф. Миньяру благодарность и возбудить перед ЦИК ходатайство о присвоении ему звания заслуженного деятеля искусства.**

Проф. К. А. Миньяр окончил 1901 г. московскую консерваторию с званием свободного художника и серебряной медалью. На педагогической работе он 32 года, из них двадцать лет — в Тифлисе.

Помимо премированных на всесоюзном конкурсе виолончелистов **Г. Цомыка** и **А. Феркельмана,** из его класса вышла получившая всесоюзным и ныне концертирующая заслуженная **Рая Гарбузова.** Из учеников К. Миньяра на педагогической, научной и общественной работе Г. Такташвили, Г. Гвелесиани, Н. Козминская, К. Хизанов, М. Малунцев, А. Айвазов и др.

Проф. К. А. Миньяру принадлежит ряд музыкально - научных трудов: переложения скрипичной литературы для виолончели, техническая и художественная обработка некоторых виолончельных произведений и т. д.

В настоящее время проф. Миньяр зав. оркестровым факультетом консерватории.

Ответственный редактор

В. ГРИГОРЯН.

ОТКРЫТА ПОЛУГОДОВАЯ ПОДПИСКА

НА ЕЖЕДНЕВНУЮ ГАЗЕТУ „ЗАРЯ ВОСТОКА“ и НА ЕЖЕДНЕВНУЮ ГАЗЕТУ „МОЛОДОЙ РАБОЧИЙ“

орган Закрайкома ВКП (б) и ЗакЦИК — орган Закрайкома ВЛКСМ

Подписка принимается: Во всех почтово-телеграфных предприятиях ЗСФСР. Всеми городск. и сельскими письмоносцами. Во всех киосках Союзпечати. 3—1

Сад дома Красной армии (Шпалерная, 72)

Сегодня и ежедневно на открытой эстраде МЮЗИК-ХОЛЛ

Конферансье МИХАИЛ ГАРКАВИ

2 ДЕЛЛАН (ритм. танцы) ЛЕБЕДЕВ и ВОРОНОВА (скетчи) ОРЛОВ и ВАСИЛЬЕВ (баянисты виртуозы) ТРИО ГЕЛЬМАН (акробаты-эксцентр.)

В саду бесплатное КИНО. Сад открыт с 7 ч. веч.

ЗАКРЫТИЕ СЕЗОНА

ГОСОПЕРА: Сегодня вне абонем. прощ. выступл. засл. арт. Е. А. Степановой и А. Нечаева ТРАВИАТА

22 июня 15 сп. 7 аб ЗАКРЫТИЕ СЕЗОНА Симфонический концерт под упр. Евгения Микеладе при участии М. В. Юдиной и Герца Цомык

24 июня последн. спект. сезона ТРИЛЬБИ

КИНОТЕАТРЫ ГОСКИНПРОМА

Летние театры: УДАРНИК Сеансы 9 и 11 ч. Первый серия МЕСС МЕНД Св. пр. Сов. Грузии № 6 — ЭТЕРИ Сеансы 9 и 11 ч. Загран. фильм Зеленый переулок Св. пр. Сов. Грузии № 6 — ТЕМП летн. 9, 11, зим. 7 ч., 8-45, 10-0 Худож. фильм ТРИПОЛЬСКАЯ ТРАГЕДИЯ Св. пр. СКЖ № 13

ОКТЯБРЬ (Звуккино) 6-30, 8, 9-30, 11 Америк. комедия Летающее счастье — Им. Р. ЛЮКСЕМБУРГ 7, 9, 11 Нашумевший фильм ПУТЕВКА В ЖИЗНЬ Св. пр. СКЖ № 13

УДАРНИК Зимний 6-30, 8, 9-30, 11 Обе серии вместе КРАСНЫЕ ДЬЯВОЛЯТА — СПАРТАК 6-30, 8, 9-30, 11 Приключенч. фильм I серия МЕСС МЕНД Св. пр. Сов. Грузии № 6

Наука и техника 8 ч. 9-30 — КУРОРТЫ ГРУЗИИ — Детское кино 12 ч. и 2 ч. — Худож. фильм САБА

22 июня 1933 г., в 7 час. вечера, в Большом зале СПСГ ОСУ Совпрофа Грузии совместно с Груз. УНХУ, Зак. УНХУ, НКЛегпрома Грузии, НКСнаба Грузии, ЦК ЛКСМ Грузии и редакциями газет „Коммунист“, „Муша“ „Тифлисский рабочий“ и „Заря Востока“ созывает

СЛЕТ

актива производственных предприятий гор. Тифлиса по вопросу всесоюзного смотра низового учета.

Присутствие хозяйственников, ИТР и профсоюзного актива необходимо.

ОСУ, Груз. УНХУ, Зак. УНХУ, НКЛегпром, НКСнаб, ЛКСМ Гр. и редакции тифл. газет

Ищу место на лето. Владею немецк. франц., русск. Могу вести хозяйство. Ул. Закфезерации (б. Вельямин.), 16, кв 3, от 5—7 ежедн. 3671

Домработница нужна в мален. семью пред. лет. Рекомендацие необход. Ул. Махарадзе, 3, 3 этаж. кв. 21 инженера. 3670

Меняю хор. кв. 2 к. чел. 38 м. с ул. под газ, бель-эт. Семеновская, 13, на такую же в р. прав. бер. Куры. Тел. 32-55. 3678

Утерян пересид. под. сиджиали за № 854 Али-Ага-Набий Сч. нед 3633

Утеряна печать Зак. института сооруж. Сч. нед. 3685

Лесопильный завод ЦК Красного креста Грузии принимает заказы на всевозможную тару и тарный материал. Дирекция

ПРОДАЕТСЯ ЛОКОМОБИЛЬ системы Ланца 12 сил на колесах и полугрузовик 1/2 тонный Опель на ходу. Советская 65, склад Грузмаслопрома, спр. Дабагяна, от 8 ч утра до 4 ч. дня. 3662 2—1

Табахмельский биокомбинат приглашает на постоянную работу производственников: главного бухгалтера, плановика и счетоводов. Приглашаемые обеспечиваются квартирой, коммунальн. услугами и прикрепляются к ЗРК. Зарплата по существующим ставкам. тел 1-51

ЗАККОЖОБУВЬСТРОЮ требуются: токарные, строгальные и фрезерные станки и легковая машина фирмы ФИАТ, ДЕЙЧ или БЬЮИК. С предложением обращаться ул. Мясникова (Ортачалы), 82 Тел 3-08.

ЗАККОЖОБУВЬСТРОЮ для приезжих специалистов НУЖНЫ КВАРТИРЫ С предложением обращаться: ул. Мясникова (Ортачалы), 82. Тел 3-08.

Зак. представительство В/О „ТОРГСИН“ настоящим доводит до сведения держателей товарных ордеров (ТОТ), что срок обмена ТОТ на товарные книжки продлен до 1 июля с. г. Срок является окончательным и с первого июля претензии по замене ордеров товарными книжками или отоваривание приниматься не будут. Зак. пред-ство В/О „Торгсин“

По высш. математ. физике, механике, химии репетит. заочников-студентов, гот. в вуз. Ул. Вассера (Красногорская) № 5, первый под'езд, рядом с воротами, 2-й этаж 3478 5—3

14/VI утеряны оплаченные бюллетени отряжаемых рабочих ф-ки политехнич. обозрования за №№ 0394994, 0894969, 0267424, 0445915, 0421432, 0894841,—0518240 и 0954149 на общую сумму Р. 760-97. Сч. нед. 3669

Мотоцикл Индиан с коляской 1927 г. малоподержан, цена новая „Рейольд“, авто-сигнал Клаксон ручной 2-поршня 70 мм. спешно продаются. Вид в любое время. Сабурталo, Бродоеанская ул. д. Акимова. спр. Немова. 3672

ПРЕПОДАВАТЕЛЬНИЦА с многол. практ. готов. за все группы девятил. по всем предм. взрослых и детей. Подготовка во все уч. завед. Уроки русск. яз. кавказцам. Пушкинская 11, от 11 ч. дня до 8 ч. веч. 3682 6—1

Спешно продаются трюмо, стулья, английские кровати, письм. стол. Ул. Кл. Цеткин, 103, кв. 3, от 6—9. 3655

Утеряна домовая книга по Лонской ул., 27, Антона Николашвили. Сч. нед. 3665

Газета „ЗАРЯ ВОСТОКА“ доставляется в БАКУ и промысловые районы на САМОЛЕТЕ в день выхода

● Все подписчики в Баку и промысловых районах должны получать „ЗАРЮ ВОСТОКА“ в день выхода до 2-х час. дня.

● Подписка на „ЗАРЮ ВОСТОКА“ принимается во всех почтово-телеграфных предприятиях ЗСФСР, всеми городскими и сельскими письмоносцами и газетоносцами, во всех киосках Союзпечати Наркомсвязи.

НИЖЕПОИМЕНОВАННЫЕ ДОКУМЕНТЫ (утерянные и похищены) СЧИТАТЬ НЕДЕЙСТВ. РАЗНЫЕ ДОКУМЕНТЫ

Воен. билл., проф. кн., спр. раб., спр. сдач. прод. кн., кооп. кн., брач. свид. Андрея Флах, воен. билл., проф. кн. Сандро Кириллишвили, кооп. кн. Татьяны Юрченко, кооп. и проф. кн. Андрея Юрченко, воен. билл. проф. кн. строит. Абдулла Гасана Бадалова, кооп. кн., расч. кн. Артема Оганезова, кооп. кн. Варсеник Оганезовой, воен. билл. Ахмеда Али-Османа-оглы, воен. билл. Абдула Еаги-оглы, воен. билл. Мустафы Али-оглы, воен. билл. Балагеза Али-оглы, воен. билл., уд. лич., проф. кн. Сулеймана Аджи Ассан-оглы, воен. билл., проф. кн., спр. прод., спр. раб., спр. сой. полож. Моисея Краснокутского, воен. билл. Лаврентия Иордамова, служ. кн.-д. билл. Георгия Отарашвили, расч. кн., проф. Союзнефти, уд. кн. Сулеймана Цинандзе, страх. кн., кн. Озета Абрама Якубашвили, три спр. права голоса А., Р. и Ц. Якубашвили, спр. раб. Абрама Якубашвили, закрепит. талон. Микиртыча Тумаслна, проф. кн. госпред., кооп. кн. Багдасарова, проф. кн. медсантруд, воен. билл., партбилет Петра Самсонтьева, проп. Федора Шарова, кооп. кн., прод. Иры Пивоваровой, три прод. кн. Александры Тимофеевой, проф. кн. метал. спр. раб. Даниила Капланского, воен. билл., проф. кн. пищевкус, уд. лич. Павла Арданова, уд. лич., кооп. кн., проп. ЗРК Николая Сафарова, кооп. кн. Марии Сафаровой, проф. кн. землес. характер. армии Николая Степанова, ж.-д. год. билл., уд. лич., проф кн. Хачатура Аветисяна, пен. кн., проф. кн. спр. раб. Софьи Акоповой, расч. кн., страх. кн. Нины Верезвиной, кооп. кн. ударн. Зулии Султановой, воен. билл. почт. кн., сбер. кн., спр. раб. Джамала Мамедова, метр. свид., кооп. кн. Сумбата Мурадова, уд. лич. Гараше Мурадовой, проф. билл., кн. топлива, уд. лич., Е. Гильшец, студ. уд. Нелли Израилевич, студ. уд. Полины Шарвашской, студ. уд. ЗИИПС Клавдии Игнатьевой, кооперативная книжка, пенсионная книжка, проф. кн. пищевкус Вардо Килатова, воен. билл., проф. билл. медсантруд Аркадия Агабекова, проф. кн. транспорт, шоф. кн. Александра Бакуридзе, проф. кн. СТС, расч. кн., 2 спр. раб. Анны Дудиной, спр. раб. Софии Клоковой, багаж. кн., уд. лич. Максима Ищенко, брач. свид. Карло Микаелляна, год. ж.-д. билл. Ф. З. Георгия Татришвили, уд. лич., год. пригород. билл., кооп. кн. Веры Зедгенидзе, уд. лич., воен. билл., проф. кн. медсантруд Георгия Немсадзе, воен. билл., уд. лич. Николая Агуфриева, патент Петра Кращенко, развод. свид. Зайхра Тунца-Мали-кызы, пенс. тех. спр., уд. лич. Мухамеда Кучушева, уд. лич., воен. билл. Андрея Кироанова, проф. кн. строит., спр. раб., кн. ударн., воен. билл. Амаяка Оганесова, билл. ЛКСМ. проф. кн. строит. Веры Ткаченко, билл. ЛКСМ Аракси Саркисян, кн. инв., уд. лич. Анны Першиной, уд. лич., почт. кн. Ишхана Ованесова, уд. лич., воен. билл. Георгия Бехметова, воен. билл., проф. кн. СХЛР Филиппа Самарака, кооп. кн., проф. кн. горпреди. Елены Романенко, велосбязат. 441/87491, груз. кв. 45206 Александра Белоусова, воен. билл., проф. кн. связц Аршака Мурадова, билл. ЛКСМ, кооп. кн. проф. кн. СТС Михаила Бичвава, воен. билл., студ. кн. Назара Меликина, брач. свид. Сумбата Калашова, год. служ. билл. ж.-д. Григория Вардосанидзе, кв. чистки 381 Лебанидзе, воен. билл., проф. кн. рабпрос., уд. ВИИПС, кн. топлива Владимира Батиашвили, кн. промсбытснаба, воен. билл. Михаила Варовина, патент Михаила Козака, воен. билл., проф кн. пищевкус, уч. проф. карт. спр. болезни Петра Зернова, уд. лич, спр. права голоса Нусона Трахтмана, шоф. кн., проф. кн. транспорт. Ивана Саркисова, уд. лич., проф. кн. пищевкус Галуста Пригжина, уд. лич., воен. билл., проф. кн. строит., кн. Автодора Ивана Максименко, проф. кн. строит., воен. билл. Виктора Давидова, воен. билл., кооп. кн. Захария Торозашвили, метрич. свид., спр. сельсовета бедняцк. Адны Токарь, лич. пен. дело, уд. лич. Емельяна Орпеч, проф. кн. ж.-д., уд. лич., мандат Райсовета Абель Хизаношвили, проф. кн. ком., труда кн. Николая Бакрадзе, проф. кн. медсантруд, кооп. кн. Ашота Малхасяна, уд. лич., спр. раб. Мордеха Бинашвили, воен. билл., спр. раб. Харитона Бритмана, рег. уд. Габриела Камарана, билл. ЛКСМ Константина Земского, вид. на жительство ИНО 1115904, проф. кн. води. Паиаиота Иранидзе, воен. билл., кн. Осоаниахима, страх. кн. Владимира Чхаидзе, проф. кн. ж.-д. спр. раб. воен. бит. Николая Пономаренко, билл. ЛКСМ, уд. лич. Ольги Винницкой, метрич. свид., спр. соцполож. Ф. Драч, страх. кн. Ольги Ангуладзе, уд. лич., мест. раб., расч. кн. Эмилии Вараквиной, помб. кв. 52409 Надежды Саричевой, проф. кн. строит., расч. кн., спр. строит. Ацгеса Дмитрия Редькина, спр. о бедн. Нестора Пагана, две кооп. кн., проф. кн. строит. ударн. кн. Дарии, Розел. Саркисян, канд. билл., сберкас. Христофора Чиликиди, кандид. карт. Анастасии Бескрежной, воен. билл., уд. лич., разв. свид. Хачатура Джугакова, уд. лич., кн. глухонем. Анны Цехановой, парт. билл. 0868415 Али Мамедова Махмуда, прод. кн. Степана Трегубова, проф. кн. строит., кооп. кн. Левона Арутюнова, обеденная книжка Елены Волчанской, билл. ЛКСМ, проф. кн. электр., метрич. свид. Елены Копаревой, кн. ударн., кооп. кн. Николая Шлыкова-Полякова, проф. кн. горраб., расч. кн., кн. ИТР, кооп. кн., ОПТЭ Ольги Верулашвили, пен. кн., кооп. кн. Степана Жукова, проф. кн. связи, уд. лич., спр. раб. Алисы Морец, билл. ЛКСМ, уд. лич. Гургена Погосова, уд. лич. командир. предпис., спр. о кандид. Академ., пропуск Академ., кооп. кн. Василия Воронина, уд. об оконч. 7-летки Марии Пономаревой, проф. кн. электр., воен. билл., пропуск, кооп. кн. Ивана Акопова, уд. лич., спр. соц. полож. спр. раб. Николая Замятина, год. ж.-д. билл. беспл. Симеона Калашникова, уд. лич., проф. кн. ж.-д. об. кн. Михаила Кубасова, кооп. кн., пр. кн. РГПТ Акопа Бурнучьяна, кооп. кн. Сираиуш Бурнучьян, билл. ЛКСМ Левона Хачатурова, воен. билл., проф. кн. ж.-д., брачн. свид. Федора Григоренко, кооп. кн., проф. кн. нарпит Христофора Пирадова, уд. лич., проф. кн. строит., расч. кн. Оганеса Атоева, уд. лич., метрич. свид., уд. лич. шелкоткац. ф-ки Анны Пяткиной.

Всеукраинский институт эндокринологии и органотерапии НКЗдр. УССР и Харьк. мед. ф-та при грудной жабе (сердечной астме) при перемежающей хромоте применяется Миоль (мукульный экстракт) продана во всех аптеках и магазинах санитарны СССР. При отсутствии на местах высылается почтой главным складом института по получении задатка по меньше одного рубля с каждого флакона. Адрес: Харьков, ул. Артема № 12. Всеукр. Институт Эндокринологии. 43

Мария, Иван, Александр и Сергей Бакрадзе извещают о смерти дяди Дмитрия Бакрадзе

Братья Георгий, Михаил, Самсон, сестра Нина невестки Нина, Александра, Агафия, Лиза и Анна извещают о кончине брата и деверя Дмитрия Бакрадзе

Ближайшие друзья Чумбуридзе, Каквава, Хелашвили, Антонян, Манджгаладзе, Бурчуладзе извещают о смерти Николая Ивановича КАВТАРАДЗЕ

Правление и коллектив сотрудников Закгосторга извещают о смерти управляющего Батумским отделением Закгосторга тов. Исмаила Лордкипанидзе, последов. в гор. Батуме 3 июня с. г.

Жена Гаяз Белая, братья Григорий и Зот извещают о смерти шофера милиции ВАСИЛИЯ БЕЛОГО Гражд. панихида сегодня, в 7 ч. в. кв.—ул. Кл. Цеткин (б. Елизавет.), 285 против скакового круга. Вынос тела завтра, в 5 ч. веч., из кв. на Ново-Армянское кладбище. 3335

КРАСНОЗНАМЕННАЯ ТИПОГРАФИЯ ИМЕНИ Ф. МЯСНИКОВА ЗАКПАРТИЗДАТА. ПР. РУСТАВЕЛИ, 36. УПОЛ. ГЛАВЛИТА А — 300