Пролетарии всех стран, соединяйтесь!

ЗАРЯ ВОСТОКА

ОРГАН ЗАККРАЙКОМА ВКП (б) и ЦИК ЗСФСР

ИЮЛЬ 12 1933 г., СРЕДА

№ 159 (2970)

Год издания 11-й

СЕГОДНЯ В НОМЕРЕ:

О взаимоотношениях ершовской райКК-РКИ с политотделами МТС—постановление президиума ЦКК ВКП(б) и коллегии НК-РКИ СССР (5 стр.).

К строжайшей ответственности за попытки преуменьшения урожайности — приказ НКЗема СССР (1 стр.).

Об организации бригадных полевых станов на уборочной — постановление НКЗема СССР (1 стр.).

10 июля добыто 38.507 тонн нефти—89,6 процента плана (1 стр.).

Бурение — решающее звено (3 стр.).

Шире массовую политическую и организаторскую работу в борьбе за хлопок, за укрепление колхозов (2 стр.).

Расширенный пленум ЦКК АКП(б) (1 стр.).

Завод заводов — Уральский машиностроительный завод вступает в строй 15 июля.

Вредители рабочего снабжения перед судом (5 стр.).

Самолет Маттерна снизился в тундрах (6 стр.).

9 тыс. километров на автомобилях (6 стр.).

ЛИТЕРАТУРНАЯ СТРАНИЦА—к встрече драматургов республик Закавказья в редакции «Зари Востока» (4 стр.).

СТАТЬИ: передовая—«Развернутая программа перестройки ж.-д. транспорта» (из передовой «Правды»). АЛИМАДАТОВ—«Геокчайские большевики должны вывести район в ряды передовых» (2 стран.).

Г. КАРАХАНЯН — «Укрепить низовое производственное звено» (3 стр.). СУ. МАМЕДЗАДЕ — «Три дня международных событий» (3 стр.). ГЕРАСЕВ — «Через Казбек на самолете» (6 стр.).

РАССКАЗЫ: Отрывок из романа Ал. Хабиб-заде «Гирки Камгар» (4 стр.).

СТИХИ: Г. ТАБИДЗЕ — «Гимн «Революционная Грузия» (4 стр.).

ФЕЛЬЕТОН: Н. РУБЕЖНЫЙ — «Тайна Моргана» (6 стр.).

ГЕРМАНИЯ.

Антисоветская кампания фашистской печати (1 стр.).

ВОСТОК — Работорговля под покровительством Лиги наций (5 стр.).

Политотделы должны стать во главе перестройки работы транспорта,

развернуть самокритику, организовать проверку выполнения директив партии

РАЗВЕРНУТАЯ ПРОГРАММА

перестройки железнодорожного транспорта

Наряду с недавними решениями партии и правительства о Донбассе постановления СНК СССР и ЦК партии «О перестройке органов управления ж.-д. транспорта» и «О перестройке системы заработной платы и нормирования труда на ж.-д. транспорте» открывают новый этап в создании социалистической системы руководства производством. Речь идет о такой системе руководства, которая обеспечивала бы наиболее полное разрешение всех задач, поставленных перед нами эпохой освоения новой техники.

Старая система руководства железнодорожным транспортом насквозь пронизана канцелярско - бюрократическими методами работы. Неимоверно разбухший аппарат поглотил подавляющее большинство квалифицированных инженерно - технических сил. Две трети этих кадров были заняты в аппаратах и только одна треть — на линии, на станции, в депо.

Широко распространенный функциональный способ управления с громадным количеством ненужных отделов и секторов приводил к обезличке управления и к обезличке ответственности. Сплошь и рядом центральные управления НКПС через голову дирекций дорог руководили линией, нарушая единоначалие и создавая недопустимую путаницу в управлении дорогой. Естественно, что при таких глубоких пороках аппарата внимание руководителей не сосредоточивалось на низовых производственных звеньях — депо, станциях и дистанциях, и они были предоставлены самим себе и своим слабым инженерно - техническим силам. Руководящий аппарат был оторван от живой действительности и не замечал кричащих недостатков в работе железнодорожного транспорта (распыление капиталовложений, запущенность вагонного парка, формальное проведение «ударенной», неудовлетворительное состояние путевого хозяйства). Картину завершали крайне слабая дисциплина на транспорте, засоренность чуждыми, вредительскими элементами, разлагающая работу которых облегчалась недостаточной бдительностью коммунистов.

Постановление Совнаркома и ЦК является программой коренной перестройки транспорта, уничтожающей окончательно обанкротившийся канцелярско-бюрократический метод руководства железными дорогами.

Сейчас, как никогда раньше, гигантски возрасли роль и значение низового производственного звена: депо, станции, дистанции пути и связи. От их работы зависит вся работа транспорта. А между тем, в огромном своем большинстве они работают из рук вон плохо. Да и как может быть иначе, если низовое звено не имеет квалифицированных руководителей, если начальники этого звена не располагают всеми правами для руководства хозяйством и не несут всей ответственности за ход работ. Сотни и тысячи квалифицированных специалистов должны быть поставлены к непосредственному руководству работой транспорта.

Только чиновники и оппортунисты могут считать, что работа на станции, в депо и в дистанции — зазорное дело, что специалисты, дескать, не для того учились, чтобы работать где-то на станции или в депо. Работу в депо, на станции и в дистанции наша партия считает самой достойной работой. Назначение на пост начальника низового звена каждый инженер и техник транспорта должны воспринимать, как выдвижение на почетный пост. Лучшие, передовые элементы — инженеры и техники железнодорожного транспорта— это прекрасно понимают и сами идут на линию, на низовую производственную работу с тем, чтобы честно и до конца выполнять там решения партии и правительства и ЦК о железнодорожном транспорте. Этот почин должен увлечь всю массу железнодорожного инженерства.

Новые люди на станциях, в депо и дистанциях должны по-новому организовать руководство хозяйством. Новая система руководства низовым производственным звеном строится на принципе сосредоточения в руках начальника всех нитей руководства. Раньше эти руководители больше сидели в канцеляриях, писали бумажки, составляли сводки, подписывали рапортички. Теперь они должны действительно руководить производством, его организовывать. Это значительно повышает требования к каждому руководителю.

Задача руководителей — покончить с канцелярско-бюрократическими методами руководства и на деле обеспечить живое оперативное руководство станцией, депо, дистанцией. Это значит — укрепить единоначалие во всех звеньях снизу доверху.

Как можно было терпеть дальше такое положение, когда, например, организацией труда занимался не хозяйственный руководитель, а второстепенное лицо, когда расценки устанавливал не мастер, не начальник депо или станции, а тарификатор, чаще всего просто технический работник? Чтобы быть хозяином, единолично руководить и организовывать работу, надо распоряжаться и кадрами, и финансами. А до сих пор все это было сосредоточено в особых отделах или управлениях, а те, кто являлся действительным руководителем депо, станции, района или дирекции, стояли в стороне от таких задач, права их были ничтожными.

Постановление СНК и ЦК, опубликованное вчера, кладет конец этой практике. Задача состоит в том, чтобы реализовать это постановление на деле.

При новой структуре в огромной степени возрастают значение дороги и роль ее начальника. Дорога — основная хозяйственная единица железнодорожного транспорта. Ее начальник является ее единственным и доподлинным хозяином. Он руководит дорогой, отвечает за нее и подчиняется непосредственно наркому. Постановление СНК и ЦК упрощает аппарат управления дорогой, упраздняет множественность заместителей и, что самое главное, исключает возможность непосредственного вмешательства центральных управлений НКПС в оперативную работу отдельных участков дороги.

С исчерпывающей ясностью определены также роль и место железнодорожного района. Раньше это была маленькая дирекция с целым веером отделов и секторов, с большим штатом работников. Теперь функции района ограничены. Эксплоатационная работа — вот главная задача района. «Начальник района непосредственно руководит эксплоатационной работой, обеспечивает нормальное движение поездов и безопасность движения и точное соблюдение всеми агентами правил технической эксплоатации». Эта целеустремленность новых задач района дает возможность ему целиком и полностью сосредоточиться на обеспечении бесперебойного движения поездов.

Громадное значение для разрешения всех этих задач имеет решение Совнаркома и ЦК «О перестройке системы заработной платы и нормирования труда на железнодорожном транспорте». Оно имеет целью ликвидировать извращения в заработной плате и в практике нормирования труда, искоренить, наконец, уравниловку.

Руководителям депо, станций и дистанций предоставлено право, в зависимости от конкретных условий, в пределах утвержденных фондов заработной платы и заданий по себестоимости, повышать или понижать утвержденные нормы выработки до 10 проц. и устанавливать норму выработки и расценки на разовые работы, не предусмотренные типовыми и утвержденными нормами. Это обстоятельство значительно увеличивает возможность маневрирования, открывая каждому руководителю новые способы и средства для действительного и серьезного увеличения производительности труда.

Еще более мощный рычаг для воздействия на рост производительности труда представляет новая прогрессивно-премиальная оплата труда. Провести новую прогрессивку — значит добить уравниловку, покончить с позорным отставанием в деле оплаты труда ведущих профессий, резко увеличить заработную плату действительных ударников, честно и добросовестно работающих и неуклонно повышающих производительность труда.

Только эта система оплаты труда исключает возможность возврата к старой тарифной системе, основанной на принципах уравниловки, не учитывающих разницы между трудом квалифицированным и неквалифицированным, не обеспечивающих более высокой оплаты ведущих профессий.

Весьма существенное значение для успешного разрешения задач, связанных с укреплением низовых производственных звеньев, имеет решение СНК и ЦК о заработной плате и премировании инженерно - технических работников. Оно искореняет ту практику, когда господствующим принципом было положение — чем дальше от депо, станции и мастерской и ближе к канцелярии, тем выше заработная плата.

Железнодорожному транспорту дана развернутая программа действий. Выполнить эту программу — значит добиться несомненных побед в деле улучшения работы транспорта, ликвидировать его отставание. Считанные дни остались до начала осенне - зимних перевозок. Это значит, что с перестройкой нельзя медлить ни одного дня, ни одного часа.

Исключительная роль в реализации постановлений СНК и ЦК принадлежит организуемым на железных дорогах политотделам. Они призваны на деле показать, как могут и как должны организовать большевики новые победы на всех участках сложной системы железнодорожного хозяйства. Они должны обеспечить достижение должных результатов в деле насаждения сознательной пролетарской дисциплины на железнодорожном транспорте. Политотделы должны стать во главе перестройки, развернуть самокритику, организовать систематическую проверку исполнения директив партии.

Бюрократические и чиновничьи элементы стремятся затормозить перестройку, сопротивляются ей, саботируют ее. Разве не говорят об этом опубликованные в «Правде» 8 июля материалы хотя бы о втором районе Октябрьской железной дороги, где стараются отложить перестройку, затормозить переброску инженерно-технических сил на линию и в депо? В других местах, например, в первом районе МБВ ж.-д., хотят отделаться посылкой на линию людей низкоквалифицированных, неспособных, неинициативных, проявивших себя, как слабых работников в аппарате района или дирекции.

Надо крепко ударить по первым же попыткам саботажа. Разгром сопротивления бюрократических элементов в самом его зародыше является решающим условием реализации постановления Совнаркома и ЦК.

(Из передовой «Правды» от 10 июля 1933 г.)

Работа с вагонным парком заброшена

Старая система руководства железнодорожным транспортом, насквозь пронизанная канцелярско-бюрократическими методами работы, необеспеченность низовых звеньев транспорта квалифицированными инженерно-техническими силами, широко распространенный функциональный способ управления, оторванность руководящего аппарата от живой действительности привели к тому, что внимание руководителей не сосредоточивалось на низовых производственных звеньях. В результате, **работа с вагонным парком была заброшена вместо того, чтобы,** как это говорится в постановлении ЦК о транспорте, **выделить его в самостоятельную часть железнодорожного хозяйства.**

Это целиком относится к тифлисскому вагонному депо.

— За 10 месяцев,—говорит секретарь партколлектива депо тов. **Минасов,**—у нас ни разу не были руководители вагонного хозяйства — начальник вагонной группы отдела тяги дирекции тов. **Манденов** и его помощники.

За год сменилось 5 начальников депо. Чехарда начальников, естественно, привела **«к обезличке управления и обезличке в ответственности, вместо, столь необходимого на транспорте укрепления единоначалия».** (Пост. ЦК о транспорте от 3 июля).

В вагонном депо тесно; депо очень плохо связано с тифлисским узлом, между тем, строительство мастерских в Северном парке для ремонта товарных вагонов идет безобразно медленно. Мастерские строятся уже 3-й год.

— С октября прошлого года,—говорит мастер товаро-вагонного цеха тов **Маргишвили,** — остается неизменной месячная норма ремонта в 540 товарных вагонов.

В депо техническое оборудование и рабочая сила недогружены. Но эта ненормальность, явившаяся результатом неправильной нормы, которую забыли пересмотреть, не смущает руководителей вагонного хозяйства, сидящих в дирекции дороги. Они не обратили внимания на то, что практика установления неправильных норм для ремонта вагонов ведет, как это сказано в постановлении ЦК о транспорте, **«к недопустимому снижению качества ремонта, к частичному разрушению паровозо-вагонного хозяйства».** Факты подтверждают, что это полностью относится и к вагонному хозяйству дороги.

Лишь с первого июня вагонное депо получило дополнительную нагрузку — выпускать из конвенционного ремонта ежемесячно 15 вагонов. Депо справилось с этим дополнительным заданием, выпустило не 15, а 17 вагонов, доказав на деле, что при использовании всех технических возможностей можно значительно увеличить пропускную способность депо.

* * *

Постановления ЦК о транспорте широко прорабатываются рабочими вагонного депо. Намечаются конкретные мероприятия для скорейшей организации самостоятельной вагонной службы, которая создаст крутой перелом в работе вагонного парка.

Конкретно ставится вопрос о срочном окончании строительства вагонно-ремонтных мастерских в Северном парке к 1 августа. Времени остается мало, а положение на строительстве внушает опасение, что оно не будет закончено к сроку.

Во-время оборудовать мастерские, — это значит дать осенне-зимним перевозкам несколько сот здоровых вагонов.

Партийные и профсоюзные организации должны немедленно в помощь хозяйственникам развернуть боевую работу по реорганизации запущенного вагонного хозяйства в самостоятельную часть ж.-д. хозяйства. Только при таком условии вагонные депо и мастерские смогут обеспечить осенне-зимний грузопоток здоровым вагонным парком.

Рабочие депо-Тифлис за проработкой директив ЦК ВКП (б) о транспорте

Семь начальников в одном отделе

Бюрократическая функциональная система ведет к обезличке управления и обезличке в ответственности. Эти указания ЦК ВКП (б) и СНК СССР целиком относятся к **управлению 3 эксплоатационного района Зак. жел. дор.** Несмотря на то, что после решения ЦК о транспорте прошел порядочный срок, треугольник района до сих пор применяется с непомерно разбухшим аппаратом района.

В аппарате района над ворохом бумаг сидят не деловоды, а специалисты-транспортники.

7 групп, мешая одна другой, сосредоточены в одном отделе и подчинены начальнику тяги.

Старый специалист - железнодорожник, инженер **Куприянов,** руководит из канцелярии группой отдела эксплоатации и ремонтом паровозного парка.

Другой инженер, **Мякишев,** руководит группой тяговых устройств.

Вагонную группу возглавляет инженер **Солопов** и замещает его инженер **Камарницкий.** Все руководство по существу сведено к бумажкам. Отсюда все качества—скверный ремонт вагонов и паровозов, обезличка, отсутствие технического руководства.

* * *

Отдел пути ничем не отличается от отдела тяги. Та же промоздкость, множественность функций, та же бюрократическая переписка. **В отделе —5 инженеров и 3 техника.**

— Чем вы были заняты в этом году?

— У нас есть **«график»,** вот по нему мы и выезжаем на линию: больше приходится ездить по вопросам организационного характера, — отвечает инженер **Аветисов.**

Вот результаты «руководства по графику»: **план первого полугодия по смене рельсов выполнен на 70 проц., по смене стрелочных переводов—на 33 проц., по пополнению балласта—на 76 проц.** Из-за слабого руководства и плохих культурно-бытовых условий возросла текучесть рабочей силы,—вместо 450 рабочих в ремонтных колоннах остается не больше 200.

* * *

Характеристика работы двух отделов 3-го эксплоатационного района Зак. жел. дор. свидетельствует о том, что канцелярско-бюрократический метод руководства железными дорогами прочно укоренился в аппарате района.

Постановление ЦК ВКП (б) и СНК СССР дало развернутую боевую программу действий для немедленной перестройки и решительного улучшения работы транспорта, для ликвидации окончательно обанкротившихся методов технического руководства.

Работу в районе, на станции, в депо нужно организовать по-новому. Новая система руководства сосредоточит в руках начальника оперативное руководство, даст возможность покончить с канцелярско-бюрократическими методами руководства, укрепит единоначалие сверху донизу.

С перестройкой работы нельзя медлить. Парторганизация района должна помнить, что до начала осенне-зимних перевозок остались считанные дни. Не медля ни одного дня, взяться за реализацию постановления РКИ СССР и ЦК ВКП (б) — основная задача бакинских железнодорожников.

Бригада: «Зари Востока», «Бакинского рабочего», «Ударника»

Расширенный пленум ЦКК АКП (б)

БАКУ, 11. (ЗТА). Открылся расширенный пленум ЦКК АКП (б). С большим докладом о задачах уборочной и заготовительной кампании выступил председатель ЦКК и нарком РКИ Азербайджана тов. БОГДАНОВ и зам. наркома РКИ тов. ШИРАЛИ АЛИЕВ.

В прениях о хлебозаготовке и подготовке к уборке хлопка, выступили тт. МУСТАФАЕВ (Сальяны), АЛИЕВ (Астрахан-Базар), ЗЕЙНАЛОВ (Нуха), МАМЕДОВ (Шамхор) и др.

Нарком снабжения Азербайджана т. ПЕЧЕРСКИЙ сделал сообщение о заготовках мяса, масла, рыбы и овощей.

С большой речью выступил представитель ЦКК и РКИ СССР тов. КЯХТИН, который, на основе материала бригад ЦКК ВКП (б), обследовавших районы Азербайджана, указал на ряд ненормальностей в работе некоторых районов в области обработки и качества сева хлопка, а также зерновых.

Об организации бригадных полевых станов на уборочной

ПОСТАНОВЛЕНИЕ НАРКОМЗЕМА СССР ОТ 10 ИЮЛЯ.

Обязать правления колхозов, директоров МТС и заведующих райзо во всех тех случаях, когда уборочные работы полеводческих бригад происходят на расстоянии больше, чем 1—1,5 километра от деревни, организовать ночевку бригад в поле на бригадных участках (в станах, таборах).

В этих целях правления колхозов и бригадиры обязаны организовать табор (стан) для каждой полеводческой бригады и там, где это необходимо, организовать будки, палатки, навесы для скота и очаги для питания.

Народный комиссар земледелия Союза ССР Я. ЯКОВЛЕВ.

Прожектор мира

Рис. И. Гурро.

КАМПАНИЯ ЛЖИ ПРОТИВ СССР В ГЕРМАНИИ

СВИСТОПЛЯСКА ФАШИСТСКОЙ ПЕЧАТИ

БЕРЛИН, 10. (ЗТА). Германская печать, находящаяся под контролем национал - социалистов, проводит за последнее время в организованном порядке систематическую **резкую кампанию лжи и клеветы против СССР** под предлогом «помощи немцам в СССР». В этой кампании под руководством национал - социалистской партии принимают активное участие «Союз заграничных немцев» и церковные организации. Печать помещает воззвание этих организаций и статьи, в которых сообщаются клеветнические небылицы и выдумки о «голоде» и «ужасах», переживаемых, якобы, немцами в СССР.

В целях придания этим выдумкам хотя бы видимости правдоподобия, «Союз заграничных немцев» организовал в Берлине особую выставку **явно подложных писем и всякого рода других фальшивок, которые должны «доказать» мнимые «ужасы», переживаемые немцами в СССР.**

Высший совет евангелической церкви рекомендовал всем пасторам во время церковных богослужений выступать с травлей СССР и призывать к участию в пожертвованиях в пользу, якобы, «голодающих» в СССР немцев.

7 июля в Мюнхене состоялась антисоветская демонстрация против мнимого «преследования немцев» в СССР. На митинге выступили представители «Союза заграничных немцев» и национал-социалистской партии.

Вчера в Берлине состоялся кружечный сбор в пользу «голодающих» в СССР немцев. Всегерманский комитет помощи «голодающим» обратился с призывом жертвовать не натурой, а деньгами, на которые, по словам комитета, якобы, будут сделаны необходимые закупки и в отдельных пакетах доставлены «голодающим немцам».

По сообщению агентства Вольф, **рейхсканцлер Гитлер, а вслед за ним и президент Гинденбург, внесли свои пожертвования в фонд «помощи» мнимым «голодающим в СССР немцам».**

Средневековые ужасы в фашистской Германии

ПАРИЖ, 10. (ЗТА). Прижизненные газеты воспроизводят сообщения из Германии о том, что на прошлой неделе в пригородных каналах Берлина были найдены трупы. Состояние этих трупов свидетельствует о том, что речь идет не о самоубийстве.

Среди найденных «утопленников» опознаны лица, о которых германская печать не имеет права ничего сообщать, а именно: **труп социал-демократического депутата рейхстага и члена бюро ЦК социал-демократической партии Штеллинга, а также труп руководителя «Союза республиканского флага» Эссера. Труп Штеллинга был настолько обезображен, что его могли опознать лишь по кольцу на руке.**

Политика, продиктованная крупным капиталом

БЕРЛИН, 10. (ЗТА). (По телеграфу). Орган тяжелой промышленности **«Бергверксцейтунг»** посвящает речь Гитлера на совещании имперских наместников восторженную статью, подчеркивая его заявление о том, что **«в области хозяйства революционные методы не должны применяться».**

Газета пишет:

«Все германское народное хозяйство будет благодарно канцлеру за его целеустремленность, не допускающую никакой фронды. Все сторонников охватывают доверие и мужество, когда они слышат такие золотые слова».

«Дейче фюрербрифе» приветствуют речь Гитлера, рассматривая ее, как **сигнал к восстановлению авторитета владельцев предприятий и ликвидации всякого рода «побочного вмешательства» в хозяйственную деятельность.**

Новый имперский министр хозяйства Шмидт считает, что первой его задачей является **освобождение хозяйства от национал - социалистических комиссаров.** В связи с этим, **«Фюрербрифе»** подчеркивают факт, уже давно известный в узком кругу хорошо заинтересованных лиц, об окончательном уходе еще недавно всемогущего комиссара народного хозяйства **национал-социалиста Вагенера, который уже уволен в отпуск.** Предстоит большое сокращение в хозяйственно - политическом отделе национал - социалистской партии. Единственная функция, которая еще остается в этом отделе, это **пропаганда официально - хозяйственной политики в широких партийных кругах;** выполнять эти функции призван Вильгельм Кеппелер (член германской делегации на мировой экономической конференции). Его назначение также не удивило хорошо информированные круги, так как Кеппелер в последнее время стал советником Гитлера и в области финансов, и хозяйства.

100 тысяч человек в концентрационных лагерях

ЛОНДОН, 10. (ЗТА). Агентство Рейтер сообщает, что в концентрационных лагерях Германии находится сейчас **около 100 тыс. человек.** Среди них много известных ученых врачей, политических деятелей и пр.

Советская делегация настаивает на обсуждении пакта об экономическом ненападении

ЛОНДОН, 10. (ЗТА). Сегодня на заседании бюро мировой экономической конференции зам. председателя советской делегации тов. **Менлаук** вручил председателю конференции Макдональду письменное заявление от имени советской делегации. Заявление гласит:

«В связи с проработкой в настоящее время повестки дня для работ мировой экономической конференции на ближайшее время, делегация СССР отмечает **необходимость включения в эту повестку вопросов, внесенных этой делегацией и подлежащих, по ее мнению, обсуждению на конференции при всех условиях, независимо от того, каково будет окончательное решение по вопросу об об'еме ближайшей программы работ конференции.**

Очевидно, что конечной задачей и целью конференции является известное улучшение существующего экономического положения, расширение производства, вызванное увеличением платежеспособного спроса, рассасывание мировых запасов, развертывание международной торговли, каковые явления будут иметь своим следствием повышение оптовых цен. С этой точки зрения, важнейшим вопросом порядка дня конференции должна явиться проблема, поставленная в речи председателя советской делегации Литвинова, сообщившего об имеющихся возможностях расширения советского импорта при определенных условиях и рекомендовавшего другим делегациям следовать по тому же пути, сообщая о возможностях расширения импорта в их страны.

В различных выступлениях советской делегации уже неоднократно указывалось, что **воспрещение и прекращение методов экономической войны является тем минимумом гарантий, который необходим для известного оздоровления нынешних международных взаимоотношений,** столь тяжело пораженных фактом повсеместного распространения этих войн.

В связи с этим, **представляется существенно необходимым обсуждение советского проекта пакта об экономическом ненападении.** Таким образом, советская делегация предлагает, независимо от тех решений, которые будут приняты об об'еме порядка дня конференции, включить в этот порядок дня **при всех условиях** следующие вопросы:

1) Пакт об экономическом ненападении, 2) вопрос о расширении импортных возможностей отдельных стран и об условиях, при которых осуществимо это расширение».

Тов. Менлаук.

К строжайшей ответственности за попытки преуменьшения урожайности

ПРИКАЗ НАРКОМЗЕМА СССР ОТ 9 ИЮЛЯ 1933 Г.

Приказываю:

1. Снять с работы с об'явлением строгого выговора тов. директора совхоза «Родионов», Ивановской области, тов. **Белякова,** определившего урожай овса в совхозе всего в 2,5—5 ц., тогда, как проверкой установлена урожайность не менее 8,2 ц.

2. Снять с работы с об'явлением строгого выговора директора Суходольского совхоза ЦЧО, тов. **Зынова,** давшего сведения об урожайности озимой ржи—6,3 ц., пшеницы—3,3 ц., в то время, как при проверке урожайности в этом совхозе комиссией, на деле установлена урожайность совхоза значительно выше.

3. Об'явить выговор директору совхоза «Кубанская степь», Северного Кавказа, тов. **Ноженко,** за дачу заниженных сведений об урожайности на 15 июня по озимой пшенице—3,8 ц., в то время, как при проверке трестом установлена урожайность озимой пшеницы в этом совхозе значительно высокая.

4. Поручить директору Нижне-волжского Сортсемтреста тов. **Голубеву** в трехдневный срок проверить сведения директора Балашевского совхоза тов. **Сергеева** об урожайности, который, вызвав на соревнование другие совхозы на сдачу государству по 9 ц. с гектара, урожайность по пшенице на 18 июня показывает 6,5 ц.

5. Об'явить выговор директору Уральского треста тов. **Тележкину** и директору треста ЦЧО тов. **Савельеву,** за непредставление сведений об урожайности.

6. Предупредить всех директоров семеноводческих совхозов и трестов, что за попытку в дальнейшем давать неправильные сведения об урожайности или за несвоевременное представление этих сведений, с ними будет наложено строжайшее взыскание с отдачей под суд.

Народный комиссар земледелия Союза ССР Я. ЯКОВЛЕВ.

С ФРОНТА БОРЬБЫ ЗА НЕФТЬ

10 июля добыто 38.507 тонн—89,6 проц. плана

ПРОМЫСЛА	СУТОЧНОЕ ЗАДАНИЕ	ДОБЫТО ТОНН	ПРОЦ. ВЫП.
Орджоникидзе	12.600	12.256	97,3
Сталинский	11.300	10.270	90,9
Ленинский	9.300	8.287	89,1
им. Кагановича	3.600	3.300	91,7
им. Молотова	1.920	1.455	75,8
Остров Артема	2.700	1.760	66
Кировский	1.500	1.120	74,7
Нефте-Чала	80	60	75

Промысел им. Орджоникидзе. Тов. Исмаилов—парторг буровой № 459, ударник техучебы по сверхглубокому бурению

* * *

БАКУ (По телефону). 10 июля добыча Азнефти составила 38.507 тонн, на 4.496 тонн меньше производственной программы. По сравнению с предыдущим днем добыча упала на 189 тонн. Суточная программа выполнена на 89,6 проц.

В СЕГОДНЯШНЕМ НОМЕРЕ 6 СТР.

ШИРЕ МАССОВУЮ ПОЛИТИЧЕСКУЮ И ОРГАНИЗАТОРСКУЮ РАБОТУ В БОРЬБЕ ЗА ХЛОПОК, ЗА УКРЕПЛЕНИЕ КОЛХОЗОВ

„Новая система работ в деревне, конкретный подход к вопросам колхозного строительства требуют, чтобы были созданы в колхозах крепкие производственные партийные ячейки, тесно связанные с колхозными массами, непосредственно участвующие в производстве и способные осуществлять повседневное руководство производственной жизнью колхоза“ (ЦК ВКП(б)

НА СНИМКАХ: Осмотр хлопковых посевов в колхозе им. Ленина (в кругу); в колхозе им. Кирова хлопок цветет (посредине); конная культивация в колхозе «Мубариз» (в овале).

Равняться по передовым

ГЕРАНЬ-БОЙ. (По телеграфу). Ряд колхозов Касум-Измайловского района показывает образцы большевистской борьбы за хлопок. Колхоз имени Баксовета, где родилась идея агронаряда, закончил досрочно третью полку и обработал уже 160 га четвертой. В первых рядах идут также колхозы—им. ГПУ, им. Карла Маркса, «Ени-Ел», им. Мусабекова, имени Максима Горького и др.

Выделяется своей работой колхоз имени Ворошилова. Здесь третья полка закончена 10 июля, сейчас развернута четвертая. На основе усиления партийно - массовой и организаторской работы, широкого применения агронаряда и опыта безземельных колхозников, колхоз выдержал сроки обработочных работ и обеспечил их высокое качество. В каждой бригаде имеются черные и красные доски, ведется точный учет показателей работы каждого колхозника, развернута борьба за железную трудовую дисциплину.

За поздний выход на работу и плохое качество обработки колхозницы Ниса Ахмед-кизы, Нила Али-кизы, Габиб и др. были на днях занесены на черную доску. Помимо этого над ними был организован товарищеский суд, который оштрафовал их по 5 трудодней и обязал переделать всю плохо произведенную работу.

В колхозе широко развернут взаимоконтроль над качеством работы. В бригадах выделены агростаросты, которые являются практическими проводниками всех агромероприятий. Агростаста Мамедов ежедневно во время обеденных перерывов проводит с колхозниками беседы на агротехнические темы, им было сделано ценное предложение по вопросам проведения вегетационного полива, которое дало возможность рационально использовать имеющиеся водные ресурсы с наибольшей пользой.

Колхоз имеет также молочно-товарную ферму. Здесь выделен зоотехстароста, который следит за состоянием скота, правильностью ухода за ним, дойкой, стрижкой овец и т. д.

Недавно колхоз премировал своих лучших ударников, перевыполняющих нормы выработки и дающих высокое качество работы. Среди премированных — Фатьма Гули-кизы, Керим Керимов, Теймур Гусейнов, Мамед Мамедов, Муса Амир-оглы и др.

Однако, этот опыт лучших колхозов партийные организации не сделали достоянием всех колхозов района. Это сказывается на общих темпах обработки хлопка по району. На 5 июля по району еще не закончена вторая полка, третья полка проведена на площади 5690 га—67 проц. плана. Отстает и второе прореживание, план которого выполнен на 73 проц.

В работе ряда колхозов районя наблюдается пренебрежение тракторной культивацией. Ряд колхозов культивации не начинал вовсе, в Бор сунлинском колхозе культивацией обработано лишь 45 га при общей площади хлопка в 105 гектаров. В колхозе им. Мусабекова третья полка заканчивается, а вторая культивация еще не начата.

Одной из причин отставания ряда колхозов является слабая работа по борьбе за железную трудовую дисциплину. Характерен колхоз «Иттифак», где борьба с прогулами и опозданиями развернута недостаточно. Колхозники Кюхани Кули-кизы, Кала Юсуп-кизы, Джафар Али-оглы, несколько раз не сыпли на работу, ко никаких мер против подобных явлений в колхозе не принято, и в результате у колхоза имеется значительное отставание в обработке хлопка.

Опыт передовых колхозов должен быть передан всем остальным. Все возможности для своевременного и высококачественного проведения обработки хлопка имеются. Успех зависит, как это со всей наглядностью и убедительностью показал опыт передовиков, от перестройки партийно-массовой работы, правильной организации труда, развернутой борьбы за крепкую трудовую дисциплину, строгого контроля за выполнением всех качественных показателей и сокрушительного удара по кулацкому сопротивлению.

Бригада «Зари Востока»:
ЖАТЬКО, СОХАДЗЕ.

На решающие участки— лучших коммунистов

Несмотря на успешное и своевременное окончание сева, в обработке хлопка Али-Байрамлинский район сильно отстал: сроки прополки, культивации и прореживания, гарантирующие высокую урожайность, в районе не выдержаны. Первая полка египетского хлопка закончена 7 июня вместо 25 мая, вторая полка закончена 25 июня, вместо 10 июня, третья полка на 29 июня выполнена на 71,5 проц. Второе прореживание на 29 июня выполнено на 29 проц., а должно быть закончено 15 июня. Первая культивация закончена с опозданием на месяц—25 июня, а вторая культивация на 29 июня выполнена лишь на 70 проц.

Качество обработки также отстает от пред'являемых требований. В колхозах «Теракки» им. Агамали-оглы, Полаштугай, им. Молотова, Ахтачи-Мугань и др. оставшийся после прополки сорняк заглушает всходы хлопчатника. Не везде соблюдены агроправила при прореживании: на 2, 4, и 6 участках в лунках оставлено по три и больше стеблей, вместо двух, как это требуется агроправилами.

Основными причинами неудовлетворительного положения с обработкой хлопка в районе являются демобилизационные настроения у известной части прикрепленных к сельсоветам, колхозам и агроучасткам районных работников, которые после сева снялись со своих мест, вернулись в район и предоставили обработку самотеку, слабость агроруководства и неумение некоторых сельских организаций мобилизовать массы колхозников и трудовых единоличников на борьбу с кулацким сопротивлением в обработке.

В районе 65 колхозов, из них 60 хлопковых. В значительной части этих колхозов из-за слабости руководства ими со стороны как МТС, так и районных организаций производственная жизнь не налажена. В организации труда преобладает кулацкая уравниловка: бригадир поровну делит и записывает в книжки каждому участнику группы выработанные целой группой трудодни, независимо от количества и качества работы каждого члена бригады. До бригад не спущены задания на каждый день, нет разработанного календарного плана работ, агронаряд Мустафы Мамедова не внедрен. Трудовые книжки зачастую на руки не розданы, запись выработанных трудодней производится с большими запозданиями, иногда на десятый день. Борьба с лодырями и прогульщиками не развернута.

На 65 колхозов в районе имеется всего 18 колхозных ячеек и 9 кандидатских групп. Эти ячейки хотя как будто и построены по производственному принципу, но вплотную еще не занялись производственной жизнью колхозов, не уяснили задач, стоящих перед ними, не определили своей роли в колхозе. Центр тяжести своей работы ячейки не перенесли в низовые звенья. Выделенные парторгп по существу не ведут работы, т. к. не знают, что им делать (колхоз им. «Правды», им. 1 Мая, «Захмет» и др.).

Работа ячеек протекает «наизусть»; протоколы собраний в большинстве ячеек не ведутся!

Ячейки в значительной своей части не развернули еще борьбы за авангардную роль коммуниста в колхозном производстве. По выработке трудодней коммунисты далеко не везде являются примером. В колхозе «Кейлы», например, беспартийные Имам-Али Абдулаев выработал 154,9 трудодня, бригадир Алекпер Абдулаев 174,4, а коммунисты, числящиеся к тому же ударниками, выработали — Гамза Салманов — 138,9 и Сакулла Абишов — 103,3. В колхозе «Захмет» ударник-партиец Фатта выработал 210, а за то же время беспартийный Халил-Бейрулла оглы — 230 трудодней.

Не развернута работа и среди женщин. Постановление Заккрайкома ВКП (б) о работе среди женщин не проработано ни в одной организации района. Женский труд в очень слабой степени применяется на обработке хлопка, т. к. из-за отсутствия детяслей колхозницы, возвращаясь домой к детям, или вовсе не идут обратно на поле, или снимаются с работы очень рано.

Слабо содействует успеху обработочной кампании и районная газета «Памбуг-зорбачиен». Она не показывает на своих страницах лучших образцов работы колхозов и отдельных колхозников, не воспитывает отстающих на примере передовиков. Не вскрывает и фактов кулацкого сопротивления в обработке, оппортунистической самоуспокоенности. Нужно сказать, что газета имеет недостаточно разветвленную сеть селькоров, не работает над этим и не руководит имеющимися селькорами.

Сейчас руководство в районе обновлено. В связи с этим имеются кое-какие сдвиги в работе. Активнее становится жизнь ячеек, люди занялись пересмотром своих сил—правильно ли они расставлены, укрепляют решающие участки своей работы лучшими партийцами.

Но сдвиги эти еще далеко недостаточны. Для закрепления этих сдвигов и полной ликвидации отставания с обработкой хлопка партийная организация района должна мобилизовать все силы, исправляя на-ходу вскрытые недочеты и беспощадно сокрушая кулацкое сопротивление.

МИРСАЛАЕВ Б.
МЕСРОПОВ.

Полка хлопка в колхозе им. 26-ти Гянджинского района. Поливальщик Мамед Али Самедов

КОЛХОЗ „СОЦИАЛИЗМ“ первым в районе закончил четвертую полку

ГЯНДЖА. (ЗТА). САРЫКАМЫШСКИЙ КОЛХОЗ «СОЦИАЛИЗМ» ПЕРВЫМ В ГЯНДЖИНСКОМ РАЙОНЕ ЗАКОНЧИЛ ЧЕТВЕРТУЮ ПОЛКУ ХЛОПКА. ТРЕТЬЯ КУЛЬТИВАЦИЯ И ПОЛИВ ТАКЖЕ ЗАКОНЧЕНЫ. СОСТОЯНИЕ ХЛОПЧАТНИКА НА ПОЛЯХ КОЛХОЗА ВЕСЬМА ХОРОШЕЕ.

Началось цветение хлопка

ЗРИВАНЬ. (ЗТА). В Камарлинском районе на полях Норагавитского агроучастка началось цветание хлопчатника.

В Караязском районе хлопок цветет

КАРАЯЗЫ. (ЗТА). Началось цветение хлопка. Дальнейшее нормальное развитие хлопчатника тормозится частыми перебоями с поливом.

За последние 10 дней отпуск воды на хлопковые поля прерывался несколько раз из-за неисправности головного оросительного канала. Райводхоз должен принять срочные меры к исправлению оросительной сети и организации бесперебойного полива хлопка.

В Армении полито 7202 га

На 5 июля в ССРА вегетационный полив хлопчатника проведен на 7.202 гектарах, или 28,6 проц. всей площади.

Из этого количества совхозами проведен полив 15 га (4 проц. плана), колхозами 5.979 га (37,8 проц.) и единоличными хозяйствами 1.185 га (13,3 проц. плана).

Добиться высоких показателей в обработке

ЭРИВАНЬ. (ЗТА). Вединский район, засеявший под хлопок 2.500 га, к 30 июня закончил вторую прополку и сейчас заканчивает третью. Ряд передовых колхозов района — Тайтан, Реганлу и др.—приступил к четвертой прополке. Первый вегетационный полив в районе заканчивается.

Наряду с этим, качество прополочных работ на отдельных участках отстает. Колхозы Шихляр, Дашлу, Алимамед не обеспечили полного выхода колхозников на поля, слабо борются за качественные показатели обработки. Агронаряд Мустафы Мамедова еще не получил широкого распространения в районе.

Наступают решающие дни обработочной кампании. Отстающие села и колхозы, равняясь по передовым, должны поднять темпы работ, обеспечить полный выход всех трудоспособных колхозников и единоличников на поля и добиться высоких показателей в обработке хлопка.

Колхоз „Иших“ в первых рядах

Зиатлинский колхоз «Иших» — один из лучших в Гянджинском районе — показал подлинный образец борьбы за выполнение обязательств по сдаче зерна государству. 159 центнеров ячменя и пшеницы нового обмолота уже вывезены на ссыпной пункт.

Колхозники ударно справились с весенними работами. Сев был закончен на 6 дней раньше срока. Успехи, достигнутые в весеннем севе, колхозники сумели закрепить на уборке.

В конце мая на широком производственном совещании был обсужден план уборочной и проработано письмо безенчукских колхозников тов. Сталину.

Особое внимание совещание уделило борьбе с потерями. Был установлен порядок, по которому колхозникам и бригадирам, выполняющим норму и недопускающим потерь, начислять дополнительно 10 проц. трудодня и снижать оценку труда за плохую работу. Кроме того, был специально выделен опытный колхозник - ударник Мусеиб Байрам-оглы для определения путем ежедневного об'езда полей созревания зерна и контроля за качеством уборки. В бригадах для проверки качества выделены специальные колхозники в качестве агростарост.

Когда началась уборка ячменя, бригады вышли в поле, заранее зная, кто на каком участке должен работать. Ежедневно на уборке было занято от 20 до 60 чел., в зависимости от созревания зерна. Весь ячмень собрали за 7 дней — на 3 дня раньше срока. Лучшие ударники: Мелик Гусейн-оглы, Мизирхан Апиат, Гасан Гулю Искандер-оглы и др. далеко перевыполнили норму; в среднем в день они давали каждый от 65 до 90 снопов вместо 45.

Вслед за уборкой ячменя колхоз стал готовиться к уборке пшеницы. Предстояло убрать в максимально сжатые сроки втрое большую площадь.

В основном обсуждался один вопрос — организация труда. На уборку ежедневно в течение 10 дней требовалось уже не не 20, а 67 чел. Это количество надо было умело взять из постоянных бригад с таким расчетом, чтобы не ослабить ни одного участка работ. После продолжительного обмена мнениями решили организовать 9 уборочных бригад из звеньев постоянных бригад (за исключением овцеводческой), т. к. целое звено без особого ущерба для бригады можно организованно, в любой момент перебросить с зернового участка на хлопковый и наоборот.

Ежедневно по окончании работ соседние бригады взаимно проверяют друг друга, а вечером все собираются в правление колхоза, где подробно обсуждают итоги дневной работы. Обычно для краткого сообщения о выполнении нормы той или иной бригады слово дается бригадиру, он же высказывает свое мнение о работе соседней бригады. Затем берут слово рядовые колхозники. Если выясняются факты плохой работы или потерь, то виновных обязывают на другой день с утра собрать со своего участка все оставшиеся колосья, а фамилии их тотчас заносят на черную доску.

Чаще всего на доске позора красовались фамилии бригадиров Сафар Наджаф - оглы и Гидаянит Абдул-оглы. Каждой из этих бригад правление колхоза снизило на 10 проц. трудодн...

С красной же половины доски сходила бригада № 9 Густи Разм... Раньше всех, до зари, бригада в полном составе являлась на работу и уходила с поля поздно вечером. Бригада № 9 добилась самого высокого качества уборки, соседям ни разу не удавалось обнаружить потери зерна на ее участке.

Во время уборки трудовая дисциплина была на должной высоте — не было ни одного прогула или опоздания на работу.

В конце июня из «Иших» на сосед...ный пункт двинулись красные обозы сухого, чистого зерна. Используя мощное оружие в борьбе за урожай — опыт безенчукских колхозников, борющихся за высокое качество, колхозники досрочно выполнить свои обязательства по сдаче зерна и обеспечить себя хлебом.

— Выделим семенной и страховой фонды, рассчитаемся с МТС за проделанную работу, — говорит председатель колхоза Махтиев Гамза, — после этого у нас останется столько зерна, что на трудодень придется не менее чем по 8 кгр. пшеницы — в четыре раза больше, чем в прошлом году.

Бригада «ЗАРИ ВОСТОКА»:
Д. ГАМАРИНА,
РАДЬГИН.

Обработка хлопка в Грузии

Хлопковые районы Грузии первую полку хлопка закончили. Не выполнен план только по Карязскому совхозу, где к 5 июля первая полка проведена всего на 88 проц. площади посева.

Вторая полка проведена на площади в 17.282 га, или 93,4 проц. Люксембургский, Сигнахский, Гурджаанский и Сагареджинский районы вторую полку закончили. В Борчалинском районе план второй полки выполнен за 94,8 проц. и в Караязском—84,9 проц.

Третья полка хлопка проведена районами Грузии на площади 8.858 га—47,9 проц. плана. Выполнил план третьей полки только Сигнахский район. Не плохо идет третья полка в Люксембургском районе, выполнившем план за 96,8 проц.

Третья полка в остальных районах Грузии дает следующие показатели: в Борчалинском районе план выполнен на 46,9 проц., в Караязском—на 22,1 проц., в Гурджаанском—на 31,5 а в Сагареджинском—на 76,5 проц.

Первое прореживание идет во всех районы, кроме Гурджаанского. Всего по республике прореживание проведено на 14.097 гектарах, или 76,2 проц. плана. Сигнахский и Люксембургский районы полностью выполнили план первого прореживания.

Второе прореживание идет только в Люксембургском районе, выполнившем план на 96,8 проц., и Сагареджинском, выполнившим план на 76,5 проц.

К первой культивации хлопка приступлено только в Борчалинском, Караязском и Люксембургском районах.

Вторая культивация идет в Борчалинском, Караязском, Люксембургском и Сигнахском районах. На 5 июля второй культивацией охвачено 9.502 гектара, или 51,3 проц. всей площади.

В колхозах и единоличных хозяйствах Борчалинского района, в совхозе и единоличных хозяйствах Караязского района приступлено к третьей культивации.

По Борчалинскому району третья культивация проведена на площади 1.734 га—17 проц. плана и по Караязскому — на 748 га, 16,3 проц. плана.

Научные работники на хлопковых полях

УДЖАРЫ. (Наш кор.). Научные работники Азербайджана откликнулись на призыв тимирязевцев.

В Геокчайский район прибыла бригада научных работников в составе бригадира - профессора Ризабейли, инженеров — Трангальди, Мирзабекова, ассистента — Талыб-заде и аспирантов института.

11 июля бригада выезжает в колхозы и на агроучастки для практической работы. Бригада, как и коллектива азербайджанской секции научных работников, обращается с призывом к научным работникам братских республик Армении и Грузии последовать их примеру.

Районы Грузии начали полив

Первый полив посевов хлопчатника, начавшийся в Грузии 1 июля, проведен к 5 июля на площади в 91 гектар — или 1,2 проц. всей площади хлопковых посевов, подлежащей поливу. Полив идет в колхозах Борчалинского района, где полит 71 гектар, 17 проц. плана, и 8 гектар — в колхозах Гурджаанского района. (ЗТА).

Геокчайские большевики должны вывести район в ряды передовых

Геокчайская парторганизация в этом году несомненно лучше справилась с севом хлопка, нежели в прошлом году. Значит ли это, однако, что парторганизация может почить на лаврах, может считать обеспеченной победу за высокий урожай хлопка?

Стоит так поставить вопрос и станет очевидным, что не только не может быть и речи о какой бы то ни было успокоенности, а, наоборот, районное руководство должно было держать всю парторганизацию в постоянном напряжении, в постоянной готовности к разрешению более сложных задач, стоявших перед нею после сева. Ведь хлопковая кампания севом далеко не заканчивается. Сев есть только начало решающих боев за хлопок. Это как раз и не было усвоено геокчайской парторганизацией. Настроениям оппортунистической успокоенности не был своевременно дан большевистский отпор.

Геокчайская парторганизация не использовала все имеющиеся возможности для борьбы за поднятие урожайности хлопка.

Решения ЦК ВКП (б) и Совнаркома «Об обработке и уборке хлопка и свеклы», соответствующие постановления Заккрайкома ВКП (б) и ЦК АКП (б) дали в руки геокчайской парторганизации сильнейшее оружие, которое, однако, не было использовано ею по-настоящему в борьбе за успешное проведение обработки хлопка — решающего этапа в борьбе за высокий урожай хлопка. Для многих товарищей осталась в силе старая поговорка «что посеешь то и пожнешь», тогда как для них более правильной была бы пословица: «что обработаешь, то и уберешь».

Несмотря на то, что сроки второй и третьей полки уже прошли, Геокчайский район в целом еще не закончил третью полку, первую, вторую и третью культивацию. На 30 июня третья полка проведена лишь на площади 5.029 га, что составляет 34,1 проц. План первой культивации выполнен на 67 проц.; второй — на 38,3 проц., третьей — на 3,8 проц. Самым позорным образом отстает тракторная культивация; культивация второй обработки проведена на площади, составляющей 3,3 проц., и третьей — на 6,7 проц. Геокчайская парторганизация провалила культивацию. Сейчас проводят третью полку там, где не успели провести вторую и даже первую культивацию. А ведь установлено, что культивация должна проводиться после каждой полки. Также отстает Геокчайский район и в прореживании, которое выполнено на 88 проц.

* * *

Геокчайские товарищи часто сравнивают успехи сева с прошлым годом. Но, во-первых, прошлый год для геокчайской парторганизации был годом позорным, приведшим район на черную доску, и, во-вторых, даже против этого позорного года геокчайская парторганизация не пошла вперед в обработке хлопка. Ведь Геокчайский район отстает даже от прошлогоднего темпа обработки: на 25 июня 1932 г. вторая полка была проведена на 98 проц. против 95 проц. на то же число 1933 года.

Во многих колхозах, как, например, Казикумлюх, Мамиболла, Алпоут, Чохарли и т. д. качество обработки хлопка из рук вон плохое. Культивацию и мотыжение здесь проводят для вида, сорняки снимают сверху, а местами оставляют сорняк вовсе нетронутым, проводят лишь борозду между рядами.

В этих колхозах не закончена вторая обработка. Сорняки заглушают хлопчатник.

Важнейшие участки работы по обработке хлопка и уборке хлеба не обеспечены большевистским руководством путем прикрепления к ним районных работников. До сих пор здесь практикуются давно осужденные раз'езды.

В начале обработки, до выезда из района уполномоченного ЦК АКП (б) тов. Музафара, ответработники района были прикреплены к отдельным селам и агроучасткам, но сейчас они раз'ехались. Райком партии месяц тому назад отозвал своего уполномоченного по Аликендскому агроучастку Мадата Рагимова, никем его не заменив.

Работа прикрепленных почти никем не проверяется, последние не отчитываются перед райкомом партии. Только недавно райком узнал, что прикрепленных на местах нет и только 1 июля снова взялся за их расстановку по агроучасткам и сельсоветам.

* * *

Нужно отметить, что причина неорганизованных выходов в поле колхозников (что имеет место в ряде колхозов района), неудовлетворительных темпов обработки кроется в демобилизационном настроении многих организаций—в том числе и партийных—районных уполномоченных, прикрепленных к сельсоветам и агроучасткам.

Райком партии и райЗО не организовали своей работы так, чтобы быть в курсе дела на всех участках работы колхозов, сел, они не знают где, какой агроучасток, колхоз или сельсовет отстает и по каким показателям, чтобы принять конкретные меры и помочь им выйти из прорыва. Это становится известным районным организациям, в том числе и райкому партии, примерно, дней через пять.

Составление производственно - финансовых планов по Геокчайскому району в большинстве колхозов проведено механически, в результате чего в ряде колхозов, как Козыкумлох, Меликбалла, Кородагны, в общем 16 колхозов только по Аликендскому агроучастку, не имеют производственного плана. Бригады не имеют ежедневного производственного задания, каждая бригада не знает, сколько она должна каждый день прополоть, прокультивировать и сколько процентов дневного плана выполнено. Этого не учитывают даже председатели колхозов.

Выполнение норм выработки в ряде колхозов очень низкое. Например, в колхозе им. Ленина бригада Джума Бадалова вместо 4½ ежедневной нормы по полке выполняет лишь 3 га, культивации — вместо 1½ — 1 га; бригада Муси Абдулла-оглы ежедневно выполняет норму вместо 3¾—1½ га; полив — вместо 4 — 2½ га. Колхоз в целом вместо 29 га ежедневного плана полки выполняет 16 га, культивации — вместо 13 — 10 га, полив— вместо 32 га — 25 га.

В этом деле особенно сказывается несвоевременный выход колхозников на работу. В ряде колхозов, как правило, в 12 часов дня женщины возвращаются с поля для посещения курсов по ликвидации неграмотности. Товарищи не догадались эту работу перенести в поле и проводить занятия во время обеденного перерыва. В ряде колхозов (им. Ленина, Энгельса и др.) отсутствуют навесы, общественное питание, благодаря чему колхозники в обеденный перерыв принуждены возвращаться домой, проделывая каждый раз 5-6 километров. В этих колхозах не созданы необходимые условия для использования женского труда: совершенно отсутствуют полевые ясли.

На поле не организована культурно - массовая работа (беседы, читка газет и т. д.). Избы - читальни в колхозах им. Ленина и Карадаглы вечно закрыты, избы - читальни в этом селении, как и в других, уже месяц, как не получают не только центральных, но даже местной районной газеты. Почта, телеграф и их работники в Геокчайском районе не перестроились по-настоящему для обслуживания хлопко-уборочной кампании.

Необходимо указать на недопустимый метод, который практикуется в Геокчайском районе: здесь закрепленные за бригадой хлопковые массивы пропорционально распределены между имеющимися в бригаде хозяйствами, исходя из наличия рабочих рук в каждом хозяйстве, и закреплены за ними до окончания обработочной. При этом за каждым хозяйством закрепляются отдельные отрезки из общей площади бригады в разных местах. Благодаря такому положению при невыходе на работу отдельных колхозников участки, закрепленные за ними, остаются необработанными (колхоз им. Энгельса).

До сих пор не все колхозники обеспечены трудовыми и членскими книжками. 6.000 колхозников не имеют трудовых книжек. Им неизвестно количество выработанных ими в этом году трудодней. Вообще запись трудодней в трудкнижки проводится нерегулярно. В колхозах им. Ленина, Энгельса трудодни не записаны за июнь месяц, в колхозах им. «9 января», Бунат-заде — с 15 мая и по сей день.

Отсутствие своевременного учета труда привело в некоторых колхозах к падению трудодисциплины, увеличению прогулов. Например, в сел. М. Касумлы в колхозе им. Мусабекова из 204 трудоспособных на работу в среднем выходит в день 164 чел., в сел. Яр-Мамед-Багим из 123 выходят 92 чел., в колхозе им. Ульянова из 72 — 12.

* * *

Одной из главнейших причин отставания геокчайской парторганизации в обработке хлопка является слабая перестройка оргпартмассовой работы, слабое оперативное руководство ячейками. Как это ни странно, в ряде случаев райком не сумел довести до ячеек даже своих собственных решений.

Бросается в глаза сильная текучесть работников райкома. Например, с 1 января по 1 июля сменилось 4 заворготделом и 4 завагитмассотделами. Завагитмасса сейчас вообще нет.

В райкоме даже нет никаких данных о количестве колхозных ячеек. Райком имеет слабое представление о работе даже крупных колхозов. Например, в районе Казигумлахский колхоз им. Ленина является одним из крупнейших колхозов, который об'единяет 203 хозяйства с площадью хлопка в 290 га, зерновых посевов 220 га. Колхоз обеспечен рабскотом, с.-х. инвентарем и имеет все возможности быть образцовым колхозом. Но в результате плохой работы ячейки, слабой помощи ей, колхоз находится в плохом состоянии. Молочная ферма находится в запущенном виде. Прошлой зимою из-за плохого ухода, антисанитарного состояния фермы погибло 38 коров, которые утонули в грязи в конюшнях и во дворе коровника. Труд на ферме не организован, существует обезличка, бесхозяйственность. Разбазаривание молочных продуктов не прекращается. Молочный скот с вечера до утра держится взаперти голодным.

12 мая райком партии заслушал на бюро доклад секретаря ячейки этого колхоза, вынес соответствующее решение.

Но решение райкома до сих пор не дошло до ячейки, она ничего не знает о решении райкома!

Секретаря ячейки колхоза им. Ленина Азата Салахова райком партии за совершенно слабую работу, за беспринципную групповую борьбу, за неумение организовать борьбу против кулачества, за злоупотребления снял с работы. Несмотря на это, райком партии послал Салахова . . . председателем Ахпаутского колхоза и секретарем ячейки. Такими ли «коммунистами» надо укреплять колхозы?

* * *

Политотдел Уджарской МТС приступил взялся за очищение колхозов от кулацких элементов. Политотделом уже выявлено и вычищено из колхозов 12 кулака. Совместно с райкомом политотдел приступил к организационной перестройке парторганизации на основе решения ЦК ВКП (б) от 15 ... Организуются колхозные ячейки, кандидатские группы, группы сочувствующих.

Решение ЦК ВКП (б) о колхозных ячейке и взаимоотношениях политотделов и райкомов проработано на районном активе с участием секретарей крупных ячеек и председателей колхозов. Приступлено к проработке этого решения на всех партийных, комсомольских ячейках и собраниях колхозов.

* * *

Геокчайская парторганизация должна на крепко усвоить, что севом борьба за урожай не кончается. Решает качество обработки. Венчает успех всей борьбы за хлопок уборка без потерь. К уборочной должна быть развернута уже сейчас подготовка.

Надо в кратчайший срок добиться крутого перелома в прополочно - обработочной кампании, в подготовке к уборке урожая, чтобы вывести Геокчайский район в ряды передовых.

АЛИМАДАТОВ.

БУРЕНИЕ — РЕШАЮЩЕЕ ЗВЕНО

БАКУ. Тов. Кули Мехти — буровой мастер, он же старший бригадир хозрасчетной буровой № 91147. Бригада Кули Мехти выполняет план по проходке на 220 проц.

„Снижение добычи нефти в последнее время является результатом не только слабого темпа бурения и фактов явных безобразий с вводом в эксплоатацию готовых скважин, но и результатом расхлябанности и безответственности в работе по эксплоатации“ **(Из постановления БК АКП (б) от 1 июля)**

За оперативное ТЕХНИЧЕСКОЕ РУКОВОДСТВО

Апрельский пленум ЗКК ВКП(б) дал оценку работ по бурению, в которой **особо подчеркивает отставание в выполнении плана по бурению, имеющего решающее значение для выполнения всего годового плана по добыче нефти».**

Положение это не выправилось и во втором квартале из-за расхлябанности и недооценки вопросов бурения в отдельных промыслах Азнефти.

Проверка выполнения директив пленума ЗКК ВКП(б) о нефти цехом бурения Сталинского района устанавливает, что в своей практической работе хозяйственные, партийные, проф. организации все еще недостаточно руководствовались этим важнейшим документом и рядом решений БК и ЦК АКП (б).

План по проходке за апрель выполнен на 80,3, за май — на 100,1 проц.; но эта цифра—неверна, на самом деле план недовыполнен на 25 мтр. В июне основной план по проходке выполнен на 73,7 проц.

Причина невыполнения плана объясняется, главным образом, аварийностью и простоями, недостаточно активной борьбой за овладение техникой. Хотя в этом отношении наблюдается большой сдвиг), по освоению новых механизмов, текучестью рабочих и низкой ее квалификацией, отставанием практики обобщения и перенесения опыта передовых в отстающие участки и т. д.

В апреле на аварии и ловильные работы потрачено 4494 часа—11,3 проц. рабочего времени, в мае—5288 часов.

Анализ аварийности показывает, что большинство аварий происходит благодаря халатности рабочих в буровых и слабой организации технического надзора. Так, во втором квартале из 70 аварий на эти две категории приходится соответственно 24 и 7 случаев, причем в 31 из 70 случаев аварии явились следствием отвинчивания инструментов и срыва резьбы.

Состояние технического надзора достаточно характеризует то, что ночное обслуживание 24 автоматов Скворцова поручено **одному** монтеру! Были случаи, когда из-за неявки монтера бурение производили вручную (буровая № 1019 и др.).

Особое место в работе цеха бурения должна занять борьба за освоение **новой техники** (глубокое бурение, автомат Скворцова, регулятор Шахназарова и т. д.). Однако, результаты работы отдельных буровых указывают на то, что еще не везде эти механизмы освоены.

Хозяйственники, партийные и профессиональные организации не практикуют обобщения и перенесения опыта передовых буровых в отстающие участки. А ведь стоило бы изучить опыт таких буровых, как № 1008 **(выполнила июньский план на 183 проц.)**, № 921 (167 проц.) и др. и сравнить их с такими буровыми, как № 1029, давшая лишь 18,7 проц. выполнения программы, № 1021—43 проц., 1010—46 проц. и др.

Основной задачей парторганизации цеха бурения должна быть реализация решений пленума ЗКК. Парторганизация перестроила и усилила свою работу по руководству производством. Теперь не только заслушиваются доклады вообще, но ставятся на обсуждение вопросы долотного хозяйства, аварийности и пр. Однако, решения парткома в большинстве сводятся к констатации фактов и ограничиваются наложением взысканий.

Директива ЗКК **«о такой постановке работы, которая бы предупредила аварии»**, не только не получила отражения в работе, но явно не усвоена парторганизацией цеха бурения Сталинского района.

Директива ЗКК **«организовать систематическую борьбу за повышение авангардной роли каждого коммуниста по овладению техникой»** недостаточно выполнена. Всего вовлечено по цеху в техкружки 50 проц. членов партии и 15—20 проц. членов ЛКСМ. Однако, до сих пор случаются аварии по вине членов партии **(буровая № 1088—Пяткин и Израиль, № 345—Ибрагим Джафаров, № 370-375—Арутюнов и Акопов и др.).**

Все это свидетельствует о том, что цеховая парторганизация не добилась пока коренного перелома в руководстве хозяйством бурения. Необходимо перестроиться лицом к производству. Необходимо так организовать работу по бурению, чтобы темпы и качество ее обеспечили выполнение взятых бакинской парторганизацией обязательств — **«дать стране в третьем квартале не менее 44 тысяч тонн нефти в сутки».**

Г. К.

ПЕРЕДОВАЯ ГРУППА

В мае и апреле пятая группа цеха бурения промысла им. Ленина находилась в глубоком прорыве. Кривая буровой проходки снижалась до 20—25 проц. выполнения оперативных заданий.

Аварии отнимали у группы тысячи рабочих часов; был случай, когда технически неграмотный бурильщик буровой № 760 Федосеев совершенно изуродовал аппарат Скворцова.

Причины прорыва заключались в слабом техническом руководстве, низком уровне технической грамотности бурильщиков и недостаточном развороте партийно-массовой работы.

Отдельные работники группы пытались об'яснить невыполнение плана плохой работой отдела механики, недоброкачественностью оборудования, нехваткой рабочей силы — словом, чем угодно, только не своей собственной работой.

Перелом в работе группы наступил после глубокой проработки во всех буровых решений апрельского пленума ЗКК ВКП (б). Партийная ячейка группы взялась за расстановку коммунистов на каждом участке работы. Сейчас в каждой вахте есть коммунисты, каждая буровая имеет парторга. Бурильщик **Герман**—парторг буровой № 800, выполнившей план на 107 проц., поставил партработу так, что все неполадки обсуждаются на ежедневных производственных совещаниях и в самое короткое время устраняются. Собрания партгруппы посещают **все** беспартийные рабочие буровой.

Парторг **Арапов**—организатор изотовских методов работы в своей буровой № 152. Его буровая—подлинная школа изотовцев.

Парторг буровой № 610 бригадир **Абдул Мамед-хан** подготовил рабочих **Музафарова** и **Власова** к работе в качестве тормозчиков.

Важнейшим условием, позволившим выполнить план по бурению на 5 группе, явилось оперативное техническое руководство каждой буровой. На группе установлено постоянное ночное дежурство ИТР, буровых мастеров и бригадиров. Техническая учеба стала составной частью борьбы за план. Техническими кружками охвачены **все квалификации всех вахт.**

Результаты освоения техники бурильного дела налицо. В апреле группа имела 10 аварий, в июне их было 4. Ежедневно треугольник группы проводит **летучее совещание бригадиров,** где даются технические наряды на текущий день.

Конечно, недостатков в 5-й группе еще много. Зачастую планы в буровую спускаются с большим опозданием. Некоторые буровые июльское задание получили только 8 июля.

Треугольник группы—**т.т. Апаренев, Меджик Расул и Маклашев**—признают, что впереди—непочатый край работы по освоению методов Вдовина и Изотова.

Групповая программа за июнь по метражу выполнена на 108 проц., а по сдаче скважин в эксплоатацию — на 100 проц. Но у группы есть все возможности не только выполнить, но и перевыполнить значительно увеличенную и усложненную июльскую программу.

На разрешение этой задачи и должны быть мобилизованы все рабочие передовой группы № 5.

П. ВАСИЛЬЕВ.

БАКУ. Район им. Орджоникидзе. На снимке: лучшие ударники по заливке буровых скважин цементом Ямбулатов, Аминулин и Золотарев.

Освоить технику бурения

На Ленинском промысле, добыча которого в продолжение многих месяцев держится на чрезвычайно низком уровне, особенно ярко видна огромная роль бурения для эксплоатации недр.

Промысел получил большую программу по добыче. Эта программа безусловно реальная и требует не только рационального использования старого эксплоатационного фонда, но и подкрепления новыми буровыми. Однако, буровые работы на Ленинском промысле систематически отстают от программных заданий.

В 1933 году на Ленинском промысле должны вступить в эксплоатацию 59 новых буровых. В мае, июне, июле буровые должны сдаваться в эксплоатацию целыми сериями.

Несмотря на сверхударную срочность пусковых работ, буровые поступают в очень незначительном количестве. В апреле в эксплоатацию не вступила ни одна буровая, в мае из трех—2, в июне из 14—тоже 2.

В чем корень зла?

Беда заключается в том, что в цехе мало бурильщиков, действительно поднявшихся до уровня новой техники. Буровая стоимостью в 150—200 тысяч рублей доверяется подчас технически малограмотным людям, надеющимся исключительно на «твердость руки» и «верность глаза». В июне в цехе было 24 аварии, большинство которых на многие дни вывели буровые из строя.

Секретарь парткома цеха бурения т. **Дорошкевич** об'ясняет происхождение аварий очень примитивно. В буровой № 770, например, при разбуривании пробки сломали инструмент. Почему сломали? Кто виноват? Тов. Дорошкевич отвечает коротко: — «Недоглядели». Неужели и в буровой № 780 «недоглядели», как взорвалась задвижка и испортился фланец? А ведь сейчас уже известно, что в буровой № 780 **долгое время «тихой сапой» орудовал классовый враг, систематически портивший оборудование, кравший инструменты** и т. д. Кто может поручиться, что поломка инструмента в буровой № 770 не есть тоже дело рук классового врага?

Аварии могли привиться только на почве общей технической отсталости основной массы бурильщиков и слабой классовой бдительности парторганизации цеха.

В парткоме и цехкоме любят хвастать цифрой охвата бурильщиков техминимумом. Цифра, действительно, внушительная: **из 320 бурильщиков техминимумом охвачено 302.** Почему, однако, продолжаются и даже растут аварии? Практика работы на 59 глубоких, решающих буровых показала, что одного техминимума сейчас недостаточно. Нужно итти дальше — к широкому развороту серьезной и систематической технической учебы. А этим как раз партийная и профсоюзная организации цеха похвастать не могут. Существующие четыре кружка занимаются очень редко и не подготовили еще ни одного бурильщика, которого без опаски можно было бы сделать буровым мастером. Цеху нужны техкружки, которые задались бы целью подготовить в кратчайшие сроки технически грамотных бурильщиков, отлично знающих «секреты» борьбы с авариями и другими болезнями бурения.

Значительно вырос вопрос **о постоянной буровой бригаде.** До сих пор в цехе не изжита обезличка буровых. Нужны не только административные меры, но широкая массовая работа по самозакреплению бурильщиков за буровыми. **От начала до конца скважину должна бурить одна бригада** — таково одно из важнейших условий своевременного ввода буровых в эксплоатацию.

Изотовское движение не стало решающей силой в борьбе за план буровой проходки в цехе. Большинство так называемых изотовских буровых не оправдывает этого высокого звания: их работа попрежнему полна недочетов, прорывов, аварий. Таковы решающие буровые №№ 773, 778, 781, 813, выполнение суточных заданий в которых держится на уровне 40—45 проц. Учиться изотовским образцам работы надо у 4 буровых, идущих на сверхглубокие пласты, на 2.200—2.500 метров. Несмотря на огромную трудность бурения на такую глубину, эти буровые — №№ 435, 546, 630 и 904 — выполняют программу.

Буровые мастера группы—тт. **Чепланов, Конышев, Чураев** и **Бедашвили** — охотно согласились бы на групповых производственных совещаниях рассказать о «секретах» своих побед.

Перед организациями цеха бурения Ленинского промысла стоит боевая задача: поднять весь цех, всю массу бурильщиков на уровень новых задач, новой техники, новых форм и методов хозяйственной и партийно-массовой работы.

М. НАБАТОВ.

УДАРНИКИ НЕФТИ

Нелюдимый (секретарь парткома завода им. Вано Стуруа), Сикорский (Лок - Батан), Кулиев Мираз (Сталинский цех бурения, буровой мастер Лунарев Тимофей (район им. Орджоникидзе).

О ТОМ, ЧТО ЛЕГКО ИСПРАВИТЬ

Цех № 1 нефтеперегонных заводов им. Пятакова в мае по выполнению программы стоял на первом месте—106,5 проц. В июне программа тоже перевыполнена — 100,9 проц., при общем снижении темпов.

Перевыполнение плана — показатель того, что «об'ективные» причины, приводимые цеховыми организациями (перебои в подаче нефти, слабое поступление воды на батареи, нехватка пара и т. д.) явно несостоятельны. Цех мог бы, без сомнения, сохранить за собой первое место, если бы не мягкотелость, проявленная администрацией по отношению к отдельным нарушителям трудовой дисциплины.

Дежуривший по цеху 9 июня помзав **Алиев Рахман** за всю вахту ни разу не показался на батареях №№ 9, 10 и 15. А в это время на батареях помощник сгонщика Полосов, гонщик Кириллов и кочегар пили водку.

Цеховые организации вместо того, чтобы взреть в первую очередь Алиева за слабое наблюдение, устроили над Полосовым показательный суд, председателем которого назначили того же Алиева. Поощренный таким отношением, Алиев продолжал в том же духе: **24 июня, вместо наблюдения за работой установок, он спал у себя в кабинете, А в это время на батарее № 12 произошла авария.** Но и в этом случае администрация **замазала** проступок Алиева.

Для доказательства мягкотелости администрации характерен и такой случай. Сгонщик **Погосов С.** был уличен в перепуске бензина с откачиваемого приемника № 286 в свой ходовой № 285. Это он делал с целью увеличения заработка. Узнав об этом, **секретарь ячейки Погосов Р.,** «чтоб не ронять авторитета цеха», вместе с инженером Гореликом скрыл этот факт.

Через два дня «номер» Погосова. С. повторил гонщик Кириллов. Администрация и здесь нашла выход: перевела Кириллова временно на дневную работу. В результате подобных комбинаций по цеху за июнь списаны за счет производства 650 тонн веретенного масла и 1276 тонн керосина.

Треугольник цеха должен подтянуть нарушителей трудовой дисциплины, тогда выполнение производственной программы не будет итти такими скачками, как до сих пор.

НЕФТЯНИК.

Промысел им. Молотова. Бригада ударников, закончившая бурением раньше срока буровую № 59. Ударники во главе с бурильным мастером тов. Глотовым (второй слева)

17.190 потерянных часов

На 3-й группе цеха бурения промысла им. Орджоникидзе в работе —12 буровых. Из них пять должны быть закончены не позже 15 июля. От своевременного окончания этих буровых зависит значительный под'ем нефтедобычи промысла. Отсюда ясна боевая задача партийных организаций группы, цеха и всего промысла.

Однако, групповые и цеховые организации промысла недостаточно работают над правильной организацией работы в решающих буровых.

На группе часто происходят аварии. 8 июня по вине бурильщика **Репликова** произошла авария в буровой № 282, 13 июня—по вине бурильщика **Хаснаетдинова,** авария в буровой № 640, 15 июня—авария в буровой № 441 и т. д.

На группе работают 250 человек, из них соревнуются 180. По сведениям группкома и партячейки, все коммунисты охвачены соревнованием. Однако, организующая и ведущая роль коммунистов недостаточно чувствуется.

На группе — 6 хозрасчетных буровых, применяющих вахто-встречное планирование, но в буровых нет учета работы вахты, учета материалов, нет проверки выполнения обязательств. Ни один бурильщик не знает, сколько стоит один метр буровой проходки. **Из шести буровых только одна буровая № 663 выполняет программу.** Но и здесь нет вахто-встречного планирования. Бригада механически записывает на доске плановое задание, а после работы по результатам бурения «выдвигает» встречный, т. е. записывает пройденный сверх плана метраж, как встречный.

Не только беспартийные рабочие, но и отдельные коммунисты группы не ведут решительной борьбы за освоение новой техники в бурении. Ни одна буровая партия группы не использует полностью аппарата Скворцова; нередко аппарат выключают и бурят вручную.

Мастер буровой № 1.000 **Костельский** долгое время срывал переход буровой на автоматическое бурение, выступал против автомата Скворцова.

— Автомат Скворцова только мешает работать, потому и растут аварии,—вот мнение председателя группкома 4 группы **Гасанова,** которое он старательно протаскивает в гущу рабочих.

Большинство рабочих группы не знакомо с новыми процессами глубокого бурения. Несмотря на это, на группе слабо развернута техническая учеба. В кружках техминимума обучается не больше 30 чел. Посещаемость кружков низкая: теория не увязывается с производственной практикой.

Парторг буровой № 473 на первой группе **Калентьев,** бурильщик, член партии **Субханов** вовсе отказались от технической учебы, считая производственную практику достаточной школой по овладению техникой.

На 4-й группе из 68 коммунистов технической учебой охвачено только 32. Особенно плохо поставлена учеба среди тюрков. Не все кружки снабжены учебными пособиями, программами, нет подготовленных преподавателей.

В буровой слаб технический инструктаж. На группе 6 инструкторов—состав вполне достаточный для организации правильного технического руководства в 12 буровых. Но нередко, в особенности ночью, буровые остаются без технического надзора.

20 июня в буровой № 623 бурильщик **Стороженко** замахнулся ломом на специалиста Исаева за то, что последний сделал ему замечание. Стороженко снят с работы и предан суду, но ни на одной группе не обсудили этот случай. Партийное руководство цеха не поняло всего значения этой вылазки классового врага и не сумело использовать этот факт для того, чтобы поднять классовую бдительность на каждой буровой.

Партийно - массовая работа на группах поставлена плохо. Партгруппы редко обсуждают причины аварий и выясняют их виновников.

Все эти недочеты привели группу к сильному отставанию. Полугодовая программа по бурению выполнена на 65,2 проц. Вместо 15 скважин закончены бурением 9, вместо 6 начаты только 5. Скорость проходки выполнена в среднем на 69 проц. За шесть месяцев группа потеряла 17.190 часов рабочего времени на непроизводительные остановки.

Положение на 3 группе характерно для всего цеха. Партком цеха бурения должен организовать действительную борьбу за нефть, решительно отказавшись от декларации и казенного благодушия.

НИКОЛАЕВ.

УКРЕПИТЬ НИЗОВОЕ ПРОИЗВОДСТВЕННОЕ ЗВЕНО

Апрельский пленум ЗКК ВКП(б) поставил одним из условий успешной борьбы за нефть вопросы **«улучшения организационной структуры и правильного распределения функций в аппарате Азнефти, имея ввиду в частности укрепление роли промыслового управления, усиление его соответствующими техническими силами, превращение его в подлинный оперативный орган технического руководства и обобщения опыта».**

В постановлении СНК СССР и ЦК ВКП (б) от 3 апреля о работе угольной промышленности Донбасса указывается, что главной причиной позорного движения назад является все еще не изжитый окончательно обанкротившийся канцелярско - бюрократический метод руководства.

Важнейшее политическое и хозяйственное значение этих решений заключается в том, **чтобы произвести такую перестройку структуры аппарата и так расставить силы, чтобы обеспечить действительное оперативно - техническое руководство производством.**

В центральном аппарате Азнефти, в промыслах, цехах, заводах существовало множество отделов и управлений, производство, дублировавшееся и бесконечно распыляющееся, явно не соответствовало обстановке работы в условиях частично механизированных способов добычи, бурения и переработки нефти.

Одним примером явно бюрократического отношения к производству, в управлении Азнефти являлся БРИЗ. Здесь занимались рационализаторские и изобретательские предложения, стекавшие со всех промыслов и предприятий Азнефти. Сейчас бюро изобретательства ликвидировано. Функции его переданы отраслевым управлениям и низовым звеньям Азнефти.

Из 20 управлений Азнефти оставлено 11, при чем функции их значительно уточнены и усилены. Промысловое, заводское и планово - экономическое управления Азнефти должны превратиться в оперативные штабы по руководству этими областями работы, с присвоением им функций повседневного контроля исполнения.

В промысловом управлении, по предложению Азнефти, должны быть созданы взамен существующих цехов эксплоатации, **отделы эксплоатации, чем разрешается проблема приближения руководства к производству.** Цехи бурения пока остаются в качестве самостоятельных хозяйственно - технических единиц, в системе промыслового управления, однако, вопрос о целесообразности их дальнейшего сохранения окончательно не разрешен.

Группам бурения и эксплоатации предоставлены функции первичных хозрасчетных оперативно - технических единиц, с правом найма и увольнения, с выделением маленькой ремонтно-снабженческой базы.

Кроме укрупнения групп бурения, в связи с решением ЗКК ВКП (б), в хозяйстве бурения выделены 114 высокодебитных решающих буровых, в том числе в Ленинском районе — 59, Сталинском — 25 и району им. Орджоникидзе — 30.

Значительной перестройке подверглись также цехи заводов Азнефти. Так, на заводах им. Пятакова оставлено 11 цехов, вместо 22, им. Сталина — 12, вместо 19 и им. Буденного — 9, вместо 11. В настоящее время цехи представляют комплексные единицы, обнимающие весь цикл производства, обеспеченные подсобным хозяйством (компрессоры, насосы, электрооборудование, мастерские, лаборатории и т. д.).

Реорганизованы и сильно сокращены также отделы заводоуправлений. По 9 предприятиям Азнефти оставлены 55 отделов с 588 работниками, вместо 112 с 968 работниками.

До сих пор окончательно не разрешены вопросы о реорганизации цехов бурения, не пересмотрены промысловые управления под углом выделения в самостоятельные единицы новых нефтяных районов (Кала, Лок-Батан).

Нет сомнения, что без укрепления низового производственного звена, перестройку вообще нельзя считать законченной.

ЦК ВКП(б) в своем решении о Донбассе обращает внимание парторганизаций на то, что **«теперь лучшие инженерно - технические силы, лучшие организаторы должны быть сосредоточены на шахте, а не в тресте».**

В осуществление этой директивы приказом НКТП тов. **Орджоникидзе** предлагается перебросить не меньше 25 проц. состава административно-технического персонала на производство, а из управленческих аппаратов промыслов и заводов отобрать не меньше 20 проц. для направления в группы, участки, заводские установки и т. д.

Директива ЦК ВКП (б), приказ тов. Орджоникидзе выполнены с опозданием. Переброшено в низовые звенья, по материалам Азнефти — 143 инженера (в том числе 18 практиков), 137 техников (94 практика), 32 хозяйственника и 22 экономиста, — всего **334 чел.**

Детальный анализ состава переброшенных работников обнаруживает ряд существенных недостатков.

Так, из 48 переброшенных по Азнефти только один инженер и один техник по бурению; большинство же переброшенных — экономисты, бухгалтеры, инженеры, плановики и т. д.

По Ленинскому промыслу переброшено 16 чел., в том числе 3 инженера в цех бурения (инж.-энергетик, инж. по технормированию, инж. по изоляции); в промысловое управление взято 2 работника из группы бурения. Из переброшенных 5 чел. в отпуску, а трое еще не закончили образования.

Есть факты небрежного отношения к учету перебрасываемых. Так, в списках значится переданный в НКТП инж. Алексеев, **умерший** инж. Юзбашев, инженеры, не стоящие на работе, и т. д.

Если по группе заводов переброска в основном выполнена успешно, то этого нельзя сказать в отношении промыслов и цехов бурения. **Отстающие участки нефтяной промышленности — цехи бурения, получили лишь 11 инж. по бурению.**

Еще в постановлении от 10 июня БК АКП (б) предложил комиссии по выполнению приказа тов. Орджоникидзе тщательнее изучить качество переброшенных инж.-тех. работников. Итоги выполнения основного плана по нефти за июнь, данные за первую декаду июля, а также общие результаты переброски работников показывают, что этот вопрос все еще остался неразрешенным. Необходимо еще раз пересмотреть состав инженеров и техников, работающих в аппаратах, и **лучших из них направить на укрепление низового производственного звена.**

Наряду с этими мероприятиями, необходимо всерьез взяться за разрешение вопроса о рабочей силе. В апреле с предприятий Азнефти (без строительства) ушло 3143 рабочих против 6204 в первом квартале. Большая часть ушедших — уволенные за нарушение трудовой дисциплины (22,8 проц.) и по собственному желанию (20,5 проц.).

Ряд указаний о закреплении рабочей силы, данных ЦК ВКП (б), ЗКК и БК АКП (б) не выполняются низовыми организациями.

ЦК ВКП (б) указал, что **при такой текучести немыслимо осуществить сколько - нибудь удовлетворительно освоение техники, новых механизмов.** Борьба с текучестью должна стать боевой задачей хозяйственников и местных парторганизаций.

Пленум ЗКК поставил новую задачу обеспечения в первую очередь подготовленных кадров для ведущих отраслей нефтяной промышленности (бурение, добыча, переработка). Огромное значение для разрешения этой задачи имеет пересмотр системы подготовки кадров по всей сети учебных заведений, произведенный Азнефтью.

Так, техникум им. Лассаля переключен на подготовку высококвалифицированных машинистов — бурильщиков и техников по эксплоатации. Нефтехимический техникум будет готовить техников, сгонщиков, операторов и очистителей.

По линии ФЗУ главный упор сделан на бурильщиков, плотников - вышечников, промысловых слесарей.

Перестраивается система дополнительного рабочего образования для повышения квалификаций среднего персонала, включая техников - практиков.

Следует отметить значительное улучшение работ по **планированию** подготовляемых кадров. Подготовкой в первую очередь обеспечиваются **ведущие специальности.** При условии полной реализации этих мероприятий потребность в квалифицированной рабсиле будет удовлетворена.

Предварительные итоги реализации директив ЦК и ЗКК ВКП (б) об улучшении организационной структуры аппарата и усилении низового звена показывают, что бакинская парторганизация проделала большую работу. Однако, необходимость **качественного** улучшения организации работ все еще требует от каждой ячейки и каждого коммуниста неослабной борьбы по закреплению достигнутых успехов и дальнейших мероприятий по укреплению низового звена лучшими специалистами.

Борьба против канцелярско - бюрократических методов работы и организация оперативного технического руководства — боевая задача Азнефти и всех парторганизаций.

Г. КАРАХАНЯН.

Промысел им. Кагановича. Лучший комсомолец - ударник техники Джамилов Н., показавший образцы ударной работы по спуску труб. Вместо 48 часов спуск труб был произведен за 12 час.

К ВСТРЕЧЕ ДРАМАТУРГОВ РЕСПУБЛИК ЗАКАВКАЗЬЯ В РЕДАКЦИИ „ЗАРИ ВОСТОКА“

ЛИТЕРАТУРНАЯ СТРАНИЦА

ТЕСНЕЕ ТВОРЧЕСКУЮ СМЫЧКУ ПИСАТЕЛЕЙ БРАТСКИХ РЕСПУБЛИК ЗАКАВКАЗЬЯ

ПОДНИМЕМ ДРАМАТУРГИЮ НА БОЛЕЕ ВЫСОКИЙ ИДЕЙНЫЙ И ХУДОЖЕСТВЕННЫЙ УРОВЕНЬ

ДРАМАТУРГИЯ И С'ЕЗД

Драматургия — один из основных, если не центральных, вопросов предстоящего в сентябре всесоюзного с'езда писателей. Об'явленный Союзным Совнаркомом правительственный конкурс на лучшую пьесу — еще больше подчеркивает важность этого вопроса. Задача писательского с'езда заключается, однако, не только в подведении итогов развития драматургии. С'езд должен быть творческим, производственным, рабочим. Он должен стать мощным толчком, который поднимет нашу драматургию на значительно более высокий идейный и художественный уровень.

Драматургический пленум ССП, споры и дискуссии, которые там происходили, следует рассматривать как предварительную наметку тех вопросов и проблем, которые должны получить более глубокое, серьезное и принципиальное обсуждение на с'езде. Следовательно, промежуток между пленумом и с'ездом должен быть занят большой творческой подготовкой, разрабатыванием всех этих вопросов, подготовкой материалов к с'езду.

В этом отношении дело обстоит далеко не благополучно. Литературные журналы, газеты и отдельные художественные организации, в первую голову автономная секция драматургов, чрезвычайно мало занимаются а чаще вовсе не занимаются предс'ездовской дискуссией, подготовкой материалов для с'езда.

На пленуме вспыхнули и заострились вопросы о «характерах и положениях», о «сюжетности и бессюжетности», о «потолке», об «актах и эпизодах», о взаимоотношениях театра и драматурга, о деревенской драматургии, о комедии, о бытовой и романтической драме, о проблемах советской трагедии, о пересмотре прежних драматургических теорий и т. п.

К сожалению, все эти вопросы не перекочевали с трибуны с'езда на страницы газет, журналов, книг, диспутов и дискуссий. Здесь значительную вину ответственности несет наша критика, которая больше занимается рецензентством, оценкой отдельного спектакля и мало — обобщением опыта, анализом ряда явлений широкой характеристикой процессов в нашей драматургии и в нашем театре.

До с'езда осталось два месяца — срок, который всячески следует использовать. Двухмесячная творческая дискуссия печатная и устная (в Москве, Ленинграде, Харькове, Тифлисе и других городах) может дать немало материала — ориентирующего, подготовляющего, подготовительного, принципиального — для прений на писательском с'езде.

Сейчас дискуссия развертывается вяло, бледно, «с расстановкой». Нужно взять энергичный темп и редакциям и отдельным товарищам — критикам и драматургам, писателям и работникам театров.

(Сокращенная передовая «Лит. газеты») от 5 июля.

1-й краснознаменный гостеатр Армении. «Первая конная». Макет художника М. Арутчяна.

Чего мы ждем от творческой встречи?

А. АХВЕРДОВ

ТЕСНЕЕ СВЯЗЬ

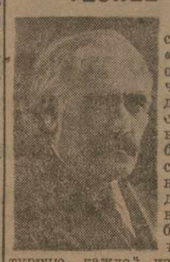

Горячо приветствуя инициативу «Зари Востока» в организации творческой встречи драматургов, я смотрю на эту встречу, как на большое политическое дело. Ибо встреча эта прежде всего ставит вопрос о том, чтобы литературная, в частности, драматургия каждой из республик Закфедерации сделать достоянием всех республик федерации.

Правда, мы и сейчас имеем некоторые переводы с одного языка на другой, но их крайне мало и в конечном счете, к стыду нашему, мы не знаем, что делается в литературе братской соседней республики.

Жду, что творческое «соприкосновение» на встрече старого и нового поколений драматургов послужит для первых стимулом к решительному переходу на новый путь, а для вторых — к использованию опыта первых и овладению писательской техники. Творческий контакт между двумя поколениями драматургов необходим.

17 июля 1929 г. в Тифлисе подписан был акт, по которому день этот об'является днем смычки писателей республик Закавказья, при чем постановлено было ежегодно 17 июля созывать с'езды писателей поочередно в столицах братских республик. К сожалению, благодаря имевшимся до исторического постановления партии от 23 апреля 1932 г. склокам, групповщине, замкнутости в руководящих писательских организациях, — акт остался чисто бумажным.

Твердо уверен, что предстоящая творческая встреча драматургов в редакции «Зари Востока» не окажется первой и последней и положит начало подлинному сближению драматургов наших республик.

АЛИО МАШАШВИЛИ

Участникам конкурса — творческие командировки

Вполне естественно исключительное внимание, уделяемое партией и государством драматургии. В наши дни драматургия завоевала себе почетное место, как мощное средство в деле большевистского воспитания масс. Постановление правительства о конкурсе на создание лучшего драматургического произведения безусловно будет способствовать дальнейшему росту грузинской драматургии. Лишь на основе литературного соревнования и конкурса может быть создано большое драматургическое искусство большевизма. Чтобы конкурс был проведен планово и плодотворно, необходимо, чтобы **пресса помогла в организации творческих командировок принимающим участие в конкурсе писателям (соответственно выбранной им теме) в крупные промышленные и сельскохозяйственные центры.** Это будет живая форма подлинной, реальной поддержки.

Следует приветствовать начинание «Зари Востока», имеющее в виду слет драматургов республик Закавказья с целью разработки творческих проблем драматургии и ее популяризации.

Творческая встреча даст крепкую зарядку драматургам

Тюркская драматургия за последнее десятилетие далеко шагнула вперед в борьбе за социалистическое строительство. Пьесы последних лет — это детище ленинской национальной политики, это еще один крупный шаг вперед на пути развития национальных культур, национальных по форме, социалистических по содержанию. Такие пьесы, как «СЕВИЛЬ», «АЛМАС» «ЯШАР», «1905 ГОД», выдающегося тюркского драматурга ДЖАФАРА ДЖАБАРЛЫ, пьеса «ЯНГЫН» («Пожар») — драматургов СУЛЕЙМАНА РУСТАМА и НАЗАРЛИ, армянского драматурга АРШАВА ДАРБНИ — «ЗЕМЛЯ СМЕЕТСЯ» — МОБИЛИЗУЮТ ТРУДЯЩИЕСЯ МАССЫ АЗЕРБАЙДЖАНА НА БОРЬБУ С ОСТАТКАМИ РЕЛИГИОЗНО-БЫТОВЫХ ПРЕДРАССУДКОВ, НА БОРЬБУ ЗА ИНДУСТРИАЛИЗАЦИЮ ЗАКАВКАЗЬЯ, ЗА ПРЕВРАЩЕНИЕ ЕГО ВО ВТОРУЮ МОЩНУЮ ХЛОПКОВУЮ БАЗУ СССР, ЗА ИНТЕРНАЦИОНАЛЬНОЕ ВОСПИТАНИЕ ШИРОКИХ МАСС ТРУДЯЩИХСЯ.

Закавказье и весь Советский союз должны знать творчество советских национальных драматургов. Творческая встреча, организуемая «ЗАРЕЙ ВОСТОКА», даст крепкую зарядку драматургам в их дальнейшей творческой работе.

Творческая встреча — это большое культурно-политическое дело, которое во многом поможет всесоюзному и республиканскому конкурсу на лучшую пьесу.

Оргкомитет ССП Азербайджана:
М. КАМСКИЙ, М. ИБРАГИМОВ, М. ДАВТЯН.

Драматурги Армении о встрече

(ПО ТЕЛЕФОНУ ОТ НАШЕГО КОРРЕСПОНДЕНТА).

Оргкомитет советских писателей Армении обсудил предложение «ЗАРИ ВОСТОКА» об организации встречи драматургов республик Закавказья и приветствует инициативу «ЗАРИ ВОСТОКА».

Оргкомитет созывает в Эривани совещание драматургов для обсуждения предстоящей встречи.

* * *

Председатель секции драматургов оргкомитета союза писателей Армении тов. **Меликсетян,** приветствуя инициативу **«Зари Востока»** в организации встречи драматургов республик Закавказья, заявил, что армянские драматурги включились в работу по подготовке к конкурсам на лучшую пьесу как союзному, так и республиканскому. В этом отношении предстоящая встреча явится большим стимулом к творческому под'ему армянских советских драматургов.

* * *

Писатель и драматург **Деремян Демерчан** сказал:

— Инициатива **«Зари Востока»** в организации встречи драматургов отвечает вполне назревшей потребности, так как у драматургов накопилось много неразрешенных вопросов, требования же, пред'являемые к ним трудящимися массами, начиная от колхозной клубной сцены и кончая большими городскими театрами, настолько возросли, что одному человеку или отдельным группам не под силу найти пути для их удовлетворения. Нет сомнения, что предстоящая встреча поможет разрешить новые вопросы и задачи, стоящие перед драматургами республик Закавказья.

Мое пожелание, чтобы инициатива «Зари Востока» не носила характера временной кампании, а стала практикой всей дальнейшей работы.

* * *

Драматург **Тотовен** горячо приветствует встречу. «Считаю,—сказал он,—что она должна иметь огромное практическое значение в области развития национальной драматургии, так как дает возможность широкого обмена опытом между драматургами отдельных национальностей Закавказья.

Богатое интернациональное содержание, которое получила советская драматургия, требует в драматургическом искусстве новых художественных форм. Перед драматургами братских республик стоит огромная задача — подвергнуть анализу опыт, имеющийся в этой области у драматургов каждой национальности. Поэтому я считаю, что встреча драматургов Закавказья сыграет огромную роль в развитии драматургического творчества».

СУЛЕЙМАН РУСТАМ

Участие в конкурсе — обязанность каждого драматурга

Несмотря на исключительно большую роль драматургии, призванной через посредство театра служить делу политического воспитания миллионных масс, развитию этой ведущей формы литературы и, особенно, созданию кадров молодых драматургов в Азербайджане до сих пор уделялось мало внимания.

Мы не можем не приветствовать горячо инициативу редакции **«Зари Востока»** в организации творческой встречи драматургов республик Закавказья, которая, мы в этом уверены, привлечет к вопросам драматургии самое широкое общественное внимание.

Что конкретно ждут драматурги Азербайджана от творческой встречи?

Они ждут прежде всего, что встреча положит конец разобщенности драматургов братских республик Закавказья, сплотит их и заставит в дальнейшем при посредстве литературной страницы «Зари Востока» и живых творческих встреч установить систематический обмен творческим опытом и поднять свои теоретические познания.

Они ждут далее, что творческая встреча заставит драматургов каждой из республик Зак. федерации вплотную подойти к жизни остальных республик.

Наконец, мы ждем от встречи — и это один из наиболее важных моментов, — что она четко поставит вопрос не только о желательности, но и о прямой обязанности всех драматургов участвовать высококачественными произведениями в драматургических конкурсах.

ДЖАФАР ДЖАБАРЛЫ

ОСОБОЕ ВНИМАНИЕ

вопросам социалистического реализма

В центре предстоящей встречи драматургов в редакции «Зари Востока» должны стать: критическая оценка пройденного пути и обсуждение дальнейшего развития драматургии республик Закавказья, ее качественного и количественного роста.

Далее должны быть подвергнуты обсуждению теоретические и методологические вопросы драматургии, ставшие в последнее время объектом горячих споров. **Особое внимание должно быть уделено вопросам социалистического реализма, как основного творческого метода.**

Большую роль должно сыграть на встрече и взаимное ознакомление драматургов с отношением между ними и театрами, а также ряд других вопросов, связанных с нашей практической работой, особенно с работой молодых драматургов, нуждающихся в технической помощи и творческой консультации.

Г. ТАБИДЗЕ

Из книги „Революционная Грузия“

ГЛАВА 55.

Отважный, истинный поэт,
Большую утверждая веру,
На стройке наших бурных лет
Уподобляйся инженеру!
Иссякнул мутных дней поток,
Поток, исполненный отравы.
В назначенный зажегся срок
Свободы факел многоглавый
Пусть созидание — трудней,
Но манят новые пределы
Поэт—участник наших дней—
Всегда изобретатель смелый.
Не льет он в старые меха
Вино мечты вольнолюбивой,
Он множит площади стиха
И поэтические нивы
Исчезла узкая межа...
Поэт — барометр бурь страстной,
И в день великий мятежа
Трубит он в рог свой прокаленный,
Вниманьем окружен,
Вниманьем тайно-восхищенным:
Самозабвенной песней он
Дарует радость миллионам.
И каждый подлинный певец
Есть труженик и есть борец.
Он чувствует, что этот труд
Есть миллионов напряженье,
И электричество поют
Жар-птицы в огненном движеньи.
Но стих в себя вмещает время,
В нем мир грядущий отражен,
И даст он плод живой, как семя,
Во-славу будущих времен.
К чему сопоставленье это:
Поэта и творящих масс?
Душа большим огнем согрета —
Теперь все общее у нас!
Страна навеки отвергает
Туманы символов седых,
И ослепительно сверкает
Свет наших башен золотых.
В минувшем царствовал застой,
Была рутина, зависть, злоба...
Уж не угнаться им из гроба
За жизнью нашей молодой.
Все ярче юные следы
И жизни сказочной законы.
Идут ударников ряды,
Как-бы стальные легионы.
Отважный, истинный поэт,
Большую утверждая веру,
На стройке наших бурных лет
Уподобляйся инженеру!

Перевел В. ГАПРИНДАШВИЛИ

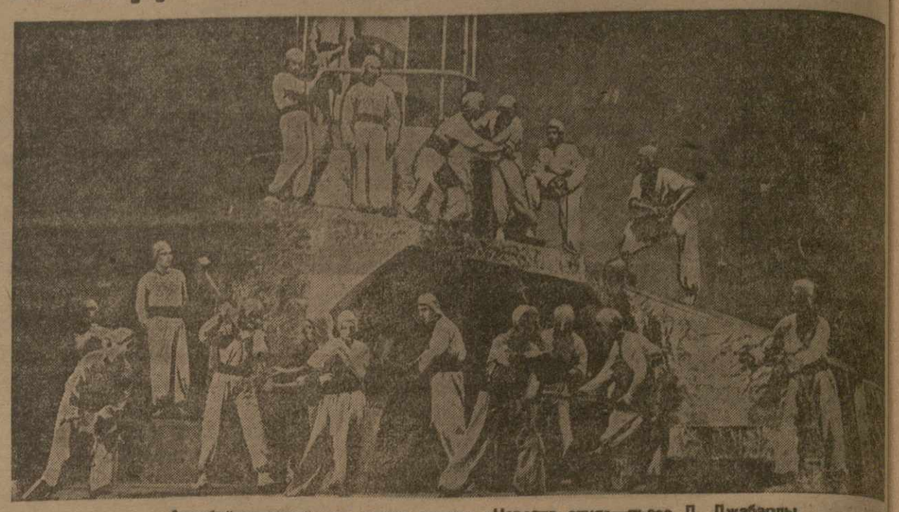

Азербайджанский гос. театр драмы. «Невеста огня»—пьеса Д. Джабарлы.

Тюркская драматургия сегодня

Статья Али Назима

Драматургия в тюркской литературе занимает особое место. В противовес поэзии, долгое время находившейся под влиянием персидской литературы, драматургия, в лице ее основоположника в Азербайджане Мирза Фатали Ахундова, выступила в середине XIX века, как носитель идей гуманизма, и наиболее прогрессивных сторон европейской буржуазной культуры. С другой стороны, в то время, как поэзия долгое время не могла освободиться из-под влияния схоластической утонченности, драматургия с первого же дня своего появления в Азербайджане встала на путь социально направленного, идейно насыщенного, острого реализма. Таким первым реалистом, создателем комедии мусульманских нравов и был Ахундов.

Реалистическая школа Ахундова в драматургии с идеологическими вариациями продолжалась вплоть до наших дней Н. Б. Везировым, А. Ахвердовым и, особенно, всемирно известным сатириком Молла Насреддином. Такие произведения этих писателей, как «Дагылан Тифак», «Бахтсыз Джаван», Мюсибети факраддин», «Мертвецы», «Янамын Китаби», «Делилер», «Старая усадьба», «Саксаган» и т. д., еще долго останутся живыми зеркалами тюркской жизни в прошлом и социальной эволюции Азербайджана.

Есть еще другая линия — регрессивная. Это — линия буржуазного романтизма, представленного по преимуществу произведениями крупного мастера-поэта Гусейн Джавида.

Период господства мусавата был периодом регресса, упадка, кризиса во всей культуре Азербайджана, в том числе и драматургии.

Только после апрельской революции мы имеем в Азербайджане подлинный расцвет всей культурной жизни, в том числе и драматургии.

Выдвинулись новые драматургические кадры, создались крупные драматургические произведения.

Наиболее значительными из них являются драмы Джабарлы, Молла - Насреддина, Джавида и С. Рустама - Назарли. В них отражена действительность и идеологический поворот интеллигенции и художников в сторону советской власти.

Еще неопубликованная пьеса покойного величайшего сатирика Востока Молла Насреддина «Дэлилер Пыгынджан» («Сборище сумасшедших») является одним из лучших произведений советской драматургии вообще и по своему художественному замыслу, и по своей композиционной выдержанности. Эта пьеса показывает судьбу и трагедию вольнодумцев, не желающих утонуть в болоте восточного средневековья, в котором всякая гуманная мысль попадает в звериные [illegible]

Серию интереснейших социальных драм [illegible] талантливый драматург Джафар Джабарлы. Выступ[illegible] в начале революции, представителем анархо-[illegible]алистических настроений мелко-буржуазной [illegible]лигенции (Айдын, Октай), Джабарлы впоследствии [illegible] степенно, по коренным образом перестроил свой [illegible] и в настоящее время является самым передовым [illegible]дателем советской драматургии. Основные произведения Джабарлы (Севиль, Ялмас, Денюш, Яшар, 1905 [illegible]) посвящены революционному прошлому и строительству социализма. Постепенно, исходя из разоблачения [illegible]ской буржуазии, ее морали и ее идеологии, Джабарлы выдвигает героев борьбы за культурную революцию, [illegible] социалистическое переустройство деревни.

Впервые в тюркской послереволюционной [illegible] Джабарлы изобразил жизнь тюркского крестьянина, [illegible]листически показал кулака.

Из драматургических достижений советской литературы Азербайджана нужно отметить последнюю историческую трагедию Гусейн Джавида — «Сейф[illegible]» и «Сюдабе». Тема этой трагедии заимствована из [illegible]сического произведения знаменитого персидского поэта Фирдуси «Шах Номэ», но Джавид совершенно по-[illegible]че, по-революционному трактует заимствованный [illegible] и образы, и это показательно для его идейной [illegible]стройки за последние годы.

Наиболее слабым участком тюркской совет[illegible] драматургии является творчество молодых прол[illegible]ских драматургов. В этом отношении единственным произведением, заслуживающим внимания, является «Янгын» (пожар) Сулеймана Рустама и Назарли, [illegible] братская контрреволюционно-религиозную аф[illegible]лачества и духовенства в первый период [illegible] строительства в Азербайджане, эта пьеса с [illegible]ной художественной силой и убедительностью [illegible]чает наших врагов, показывает победу партии [illegible]ревне. Здесь выведены и ярко обрисованы типы [illegible]ков, середняков и коммунистов. Особо выделяется [illegible] интеллигента - изменника — поэта Сезая, орудия [illegible]лицкой пропаганды, яркого представителя [illegible] муссавата.

Мы остановились на положительных образах [illegible]временной тюркской драматургии в Азербайджане. [illegible] есть, конечно, недостатки и ошибки. Но целью этой [illegible]роткой статьи являлся не исчерпывающий анализ, [illegible] показ наиболее социально-значимых, блестя[illegible]остренных произведений современной тюркской [illegible]тургии, на основных ведущих ее тенденциях. [illegible] подробный анализ — тема специальной развер[illegible] статьи.

Над чем работают писатели

ТИЦИАН ТАБИДЗЕ

Работаю над книгами очерков о реконструкции социалистического города — «Три столицы: Баку, Тифлис, Эривань» и о ленинской национальной политике — «Три республики: Абхазия, Юго-Осетия, Аджаристан».

Перевел и издал поэму **Ав. Исакияна «Абул-Ала Маари».** Заканчиваю переводы Омар Хаяма и незрелого Гейне.

Осенью еду в Дагестан продолжать работу над **историческим романом «Имам Шамиль»,** над которым работаю 7 лет. На эту же тему пишу **пьесу для театра им. Руставели.** В изд-ве **«Федерация»** вышла книга поэм. В Гослитиздате выходит первый том лирических стихов и книга очерков «Новая Колхида».

М. РАГИМ

Сейчас работаю над поэмой **о гражданской войне в Курдистане.** Подготовил к печати **поэму «Дни борьбы».** Занят также **переводом на тюркский язык русских классиков.** Сейчас в работе **«Кавказский пленник»** Пушкина и ряд его политических стихотворений. В издании Азернешра вышли мои переводы из **Лермонтова.**

МЕХТИ ГУСЕЙН

Работаю над второй частью поэмы **«Разлив»,** рисующей героическую борьбу большевиков с меньшевиками войсками в 1920 г. Первая часть повести Азернешр на-днях **пускает в свет.** Работаю также над **критической монографией о тюркском народном поэте 20 в. Сабире.**

КАЛЕ БОБАХИДЗЕ

В настоящее время работаю над **поэмой «Искандер Гурджи».** Тема — борьба за Октябрь на Кавказе. В [illegible] изображение героев ордена Красного знамени. Подготовлен к печати [illegible] на-днях выходит в издании [illegible]ских писателей Грузии **«Федерация» сборник избранных стихов.** Только [illegible] что вышел в издании Сакгослитиздата другой сборник моих стихов **«Лирика стихов».**

Вечер писателя М. Ордубады

Оргкомитетом ССП Азербайджана проведен большой литературный вечер, посвященный творчеству тюркского поэта - писателя Мамеда Сейда Ордубады.

Тов. Ордубады работает на литературном поприще 30 лет. Он один из крупнейших тюркских поэтов-писателей — старый большевик. В 1918 г., за два года до установления советской власти в Азербайджане, тов. Ордубады вступил в коммунистическую партию.

Тов. М. С. Ордубады—автор первого в истории азербайджанской [illegible] «Бадбахт мильончу» (несчастный миллионер) и полного ряда [illegible] чешских стихов, направленных против феодально-патриархальной мусульманской жизни и духовенства.

Недавно он закончил большой [illegible] man «Туманный Тавриз», отображающий первоначальную революцию [illegible] выходив в издании Азернешра. Кроме того, М. С. Ордубады [illegible] ряд переводов произведений Пушкина.

На вечере доклад о творчестве [illegible]теля сделал критик М. Давлатов. Ордубады прочел отрывок из [illegible] законченных стихов «Моя жизнь».

Оргкомитет ССП Азербайджана предполагает отпраздновать 30-летний юбилей тов. Ордубады.

Литературная хроника

В 1930 г. в Ленинградской публичной библиотеке случайно была обнаружена Л. Леонидзе рукопись сгоревшей утерянной грузинской поэмы **Пашанги** «Шах-Навазиани», относящейся к 17-му веку. Рукопись эта впоследствии была сфотографирована (300 стр.) и текст полностью восстановлен. Сейчас поэма находится в печати и в скором времени выйдет в свет в **издании Сакелгами** под редакцией поэта Г. Леонидзе и С. Иордканишвили. Поэма представляет большой интерес и ценность, как материал, рисующий быт и положение Грузии 16-17 вв.

ВЫХОДЯТ В ИЗДАНИИ ЗАК. ГИЗ СЛЕДУЮЩИЕ ПРОИЗВЕДЕНИЯ:

А. Адельханов и Г. Крейтан. Сборник статей и материалов по вопросам киноискусства.

М. Армен. Рассказы. Перевод с армянского. С рисунками худ. [illegible]жаяна.

Гурвич. Страна [illegible]ших отцов. Повести.

Д. Кидиашвили. [illegible]чеха Симонишвили. [illegible]вести и рассказы. [illegible]евод с грузинского. Иллюстр. Гудиашвили.

И. Ниношвили. [illegible]мон. Экзекуция. [illegible]стырь. Герой. Рассказы. Перевод с грузинского. Предисловие Махарадзе. С [illegible]

ЭС-ХАБИБ-ВАФА

Гирни Камгар

Эс-Хабиб-Вафа — один из наиболее крупных индусских революционных писателей. Его творческий путь неразрывно связан с той политической обстановкой, в которой он начал свою деятельность поэта и писателя в Индии. Ему было 17 лет, когда он написал первое свое стихотворение «Труп соловья». Оно создало ему широкую известность, но в то же время явилось поводом для событий, которые принудили писателя покинуть Индию. Эс-Хабиб-Вафа издал сборник стихов «Бунт», поэму «Октябрь бессмертен», написал ряд значительных пьес. Отрывок одного из его последних произведений — романа «Гирни Камгар» (красное знамя) мы печатаем.

Багряная заря кровавым отблеском предупредила о скором восходе солнца. Потеплело.

Пассажиры на мирутском вокзале еще продолжали беззаботно спать. Храп перекатывался по всему вокзалу. В залах ожидания первого и второго классов богачи храпели на матрасах. Вне вокзала, как вне закона, дремала беднота. Вокзальные фонари еще горели, уже голубые от утра. Часы показывали пять.

Мирутский экспресс придет в шесть. Платформы пусты. Не спал лишь телеграфист над непрерывной стукотней аппарата, как над биением пульса. Не спал дежурный по станции, пил какао с молоком, чтобы прогнать назойливый сон, привязавшийся к нему, как маленький пушистый бамбос к хозяину. Не спал часовой у под'езда. Все было, как обычно.

За густыми кустами, в садике при вокзале, какие-то люди не спали тоже. Но когда проходил сюда часовой, — притворялись спящими. Они взволнованы. Они всматривались в глубь улицы, соединяющей две достопримечательности Бомбея—полицию и вокзал.

Один из них внезапно перепрыгнул кусты, лег на дороге и прижал ухо к земле, скосив глаз: «Что делает часовой?»—Он услышал приглушенный топот и махнул товарищам:

— Готовьтесь.

Те приподнялись, придвинули винтовки.

— Идут!..

— Много их?

— Много,—задумчиво сказал Сардар. — Боюсь, лишь кровь напрасно прольем.

Но рабочие уже готовились. Сардар обратился к ним:

— Братья, неблагоразумно.

— Отец! Братец! — Сундри бросалась то к Сардару, то прижималась к ногам других: — Мы должны их вырвать. Должны.

Некоторые поддавались ей. Некоторые на слова Сардара: «Не время безумствовать!»—колебались.

Сундри выходила из себя.

— Значит, вы своим братьям не хотите помочь?

Сундри обвиняет их в трусости? Сардар держит их в узде?

Сам Сардар осуждал себя, как труса. Но рабочих немного, а солдаты вооружены по последнему слову техники. С опущенной головой он ответил Сундри:

— Не можем. Нельзя.

Сундри беспомощно оглянулась на свою мать.

— Я с тобой!—ответила та, выхватив нож.

Сундри со слезами сказала:

— Мата джи, одни мы остались.

Этого рабочие не могли стерпеть. Некоторые с гневом откликнулись:

— Мы с вами!

Звякнули кандалы.

Арестованные пели:

Нет конца твоим бедам, народ!
В путь! Вперед! К победам, народ!

И песня зажгла сердца засады и проснувшихся пассажиров. Сундри из вытерпела:

— Отец мой Бхим,—требуем мщения!

И многих рабочих увлекла на бойню.

Она вонзила нож в грудь одному солдату. Арестованный в суматохе убегает. Кто-то махнул пассажирам.

— А вы? Сердца у вас мертвы, что ли? Поддерживайте!

Клочья боевой песни, окрик, смелость,—пассажиры возбуждены. Кидаются в свалку. Английский офицер отбежал от дерущихся, чтобы как-нибудь вызвать других солдат. Сундри рассекла ему руках ножом. Приостановившись, он начал выцеливать ее в суматохе.

Сардар разошелся.

— Вперед! Ломи стеной!

Дралась, как тигрица, Лаэла Мани. Сундри свалила боксера и прорвалась к Фирозу. Она его толкала:

— Скорей, Фироз!

Выстрелил в спину Сундри английский офицер. Долго дрались. Арестованные разбежались. Но им навстречу попал новый отряд, вышедший на выручку конвоя. Снова арестовали. Рабочие охотились за конвоирами, а часть стояла у трупа Сундри.

Третий звонок. Паровоз ухнул, ударил пар. Поезд пошел в Мирут.

* * *

— Некогда спорить. Надо немедленно об'явить всеобщую забастовку. Немедленно собрать общерабочее собрание. Председателя наметим сейчас же.

Сардар замолчал.

— Да, это необходимо! — поддерживал Сардара Хасна.

— Сардара председателем!—крикнул кто-то.

— Хасну! — крикнул другой.—Он один уцелел из старого правления.

— Братья! — встал с места Сардар. — Я предлагаю Хасну. Он наш брат, работай. Он в курсе всех дел.

Хасна — председатель! Гул охватал помещение. Аплодировали. Хасна стоял перед ними, наклонив голову, как скромный актер, знающий себе цену.

— Братья, я постараюсь оправдать ваше доверие!

— Низкий лжец!—послышался чей-то негодующий возглас.

Рабочие были возмущены:

— Что?!

— Кто смеет оскорблять председателя?!

— Хасна—председатель!

— Хасна—провокатор и шпион!

В комнату торопливо вошел Бхагат Сингх. Появление среди рабочих Бхагат Сингха подняло шторм.

— Бхагат Сингх!

Бхагат Сингх в упор смотрел на Хасну.

— Он подстроил нам арест. Хасна —шпион!.

— Не может быть!

— Хасна—шпион Чаман Лаля!

— Вздор!

Часть рабочих двинулась на Хасну.

— Хасна, говори.

Десятки кулаков поднялись на Хасну. Десятки рук готовы были его задушить. Хасна растерялся, затем взял себя в руки.

Он обрушился на Бхагат Сингха, чтобы спасти себя.

— Вот кто шпион! Он выдал себя. Спросите, почему его освободили?

Хасна злорадно хохотал, почувствовав, что рабочие свою злобу направили на Бхагат Сингха. Увидев, что Бхагат Сингх опустил голову, Сардар подошел к Бхагат Сингху и, крепко схватив его за руку, спросил:

— Говори, как вырвался ты на свободу?

Бхагат Сингх был оскорблен до боли. Думал, что по первому же его слову рабочие задушат Хасну. Был разочарован. Поэтому он молчал, как интеллигент, обиженный друзьями. Решил не отвечать. Решил, если рабочие допустили мысль о его предательстве, согласиться умереть, но не об'ясняться.

Сардар вытащил нож.

— Говори, несчастный!

Вдруг в комнату вбежала Лаэла Мани.

— Хватайте его!—она указала на Хасну.—Вяжите! Он—наш убийца!

Теперь Хасна знал, что его дело проиграно. Выхватил револьвер, бросился к двери. Бхагат Сингх одним прыжком сел Хасне на спину. Отнял револьвер, схватил его за горло. Хасна сопротивлялся отчаянно. Ложь и предательство всегда трусливы.

Хасна хрипел, хрипел и затих.

* * *

Асфальт английского Бомбея блестит, как зеркало.

В большом зале, разукрашенном коврами и ширмами тигров и пантер, они стояла перед джентльменом, одетым в белое.

— Один из арестованных все же скрылся...

Тогда-то Бхагат Сингх и бросил в дом губернатора бомбу.

* * *

Вечерело. На фабрике Чаман Лаля работа шла во-всю. Рабочие и работницы выбились уже из сил, но не осмеливались разогнуть спины. Надсмотрщики шныряли из отделения в отделение, из цеха в цех. Машины заглушали голоса. Однообразный шум банкоброшей.

Они ткали тысячи ярдов ткани, но сами сидели полуголые. Редкий текстильщик одет полностью. Если такие и есть, то только среди очень квалифицированных.

Фабрика была двухэтажной. Этажи соединяла витая железная лестница. Почти беспрерывно, сверху вниз и снизу вверх носильщики поднимали и опускали большие мешки с хлопком. Переговаривались между собой. Уходя наружу, перемигивались с ткачами. Между ними дружба и контакт.

Со двора вошел носильщик и закричал:

— Текстильщики, останавливайте станки!

К некоторым его голос дошел смутно; другие вовсе не услышали. Те, которые это слышали, тоже не придали ему значения.

Он закричал снова:

— Ребята, бросайте работу!

Теперь кое-кто ясно услышал его голос, еще не расслышав слов.

— Жандармы арестовали наших вождей!

— Кто? Где?

— Снова кровь!

— Снова беда!

— Убита—Сундри Бхим.

Рабочие останавливали работу, подходя к носильщику.

— Все на улицу!

— Бросайте станки!

И станки останавливались. Еще неровно, неуверенно, но сплошной гул фабрики прерывался. Словно маятник сломавшихся часов еще раскачивался, но уже все реже, все тише.

Лестница заполнилась людьми. Гул голосов становился сплошным, шел на смену гулу машин.

Некоторые бежали сообщить остальным цехам:

— Работу бросай!

За городом—сад. За садом—извилистая река. Густые деревья скрывают людей.

Рабочие подошли к саду, присоединились к собравшимся. Оратор говорил. Это Сардар:

— Нам не удалось, товарищи, освободить арестованных братьев. Но рабочие не выпустят знамя из своих рук. Наши вожди не одиноки. Наконец разгромленного правления вырастает из гущи масс новое правление. Товарищи, список нового правления, составленный забастовочным комитетом, вы уже утвердили. Остается избрать председателя.

Дина с места:

— Забастовочный комитет предлагает Сардара.

Гул одобрения.

Собравшись под маятовыми деревьями, когда на собрание пришла Лаэла Мани.

Все помрачнели, увидев ее. Она улыбнулась:

— Братья, я только-что сожгла труп моей Сундри. Братья, не омрачайте, ваших лиц. Я сегодня счастлива. Во мне нет больше скорбящей матери, безутешной вдовы. Я поняла смысл слов Фироза. Бхим не умер. Он жив и будет жить до тех пор, пока живут рабочие, продолжающие его дело. Вот сколько у меня Бхимов! Вот сколько у меня Сундри! Я счастлива! Теперь моя семья настолько велика и мощна, что никто меня не обидит. Я из капли стала океаном. Я из песчинки стала несокрушимой горой.

Ее подняла на руки.

Вышел Сардар и сделал знак рукой. Сразу стало тихо в саду. Сардар поднял голову:

— Постановлено: об'явить всеобщую забастовку немедленно, не ожидая Первого мая.

Рабочие захлебнулись в единодушном возгласе одобрения. Чей-то молодой и высокий голос бросил первую фразу:

Падай, как тигр, с размаха
На грязную грудь врага...

Собрание подхватило песню и понесло ее за собой из-под деревьев на широкие улицы и площади Бомбея, под высокое солнце Индии, над горячей землей Индии, развертывая перед собой песню, как большое, тяжелое знамя. И оно раскачивалось на ходу от ветра и от шагов наступающего восстания:

Со дна своего поднялась,
Вставай, борец и герой!

ВОСТОК

Работорговля

под покровительством Лиги наций

Существование рабства в колониальных и полуколониальных странах признается даже капиталистической печатью. Наряду с этим, однако, буржуазные государственные деятели обычно отрицают существование «легальной», так сказать, работорговли. В связи с этим заслуживает внимания опубликованная на-днях в **«Франкфуртер цейтунг»** статья руководителя германской экспедиции в Абиссинии Макса Грюль-Нейбабельсберга. Автор этой статьи пишет:

«Многие думают, что торговли рабами уже не существует. Нет ничего более ложного, нежели это представление, как мне удалось убедиться собственными глазами. В Джедде, в Аравии, устраиваются настоящие рынки рабов, и это происходит С ВЕДОМА И НА ВИДУ У ЕВРОПЕЙСКИХ КОНСУЛОВ. На таком рынке молодая девушка со светло-коричневой кожей и стройным станом продается, примерно, за 100 фунтов стерлингов. Ни для кого не секрет, что личная охрана геджасского короля Ибн-Сауда состоит исключительно из рабов. Больше того, правительство взимает настоящий налог с этих продаж, достигающий 2 фунтов стерлингов с каждого проданного раба.

Продажа рабов процветает не только в Геджасе, но также в Неджде, Йемене и Трансиордании. Трудно установить статистические данные, но в одних только этих областях работорговля насчитывает по меньшей мере 2.000 сделок в год».

Грюль-Нейбабельсберг рассказывает, что «несчастный товар», продаваемый на общественных площадях Аравии, набирается, главным образом, среди молодых девушек пограничных районов Судана, Абиссинии и даже Кении и Уганды. Арабские и абиссинские торговцы покупают будущих рабынь, когда не могут попросту похитить их. Затем рабыни перевозятся на побережье.

Описывая перевозку рабов по побережью Красного моря, автор статьи пишет:

«Я видел в этой стране некоторого рода караван-сарай, окруженный густой колючей изгородью. Я заметил там много абиссинок и среди них молодых и красивых женщин, которые, увидев меня, обратились ко мне с молящим призывом: «Абет, абет!» (выслушайте меня). К несчастью, я не мог оказать им помощи, но я узнал, что этот загон был не чем иным, как помещением для рабов и что несчастных должны были ночью отправить в Аравию».

Грюль-Нейбабельсберг добавляет:

«Большая часть этого человеческого товара, который предлагают на арабских рынках, идет из той Абиссинии, которая с 1924 г. является членом Лиги наций. . . Я видел в Южной Абиссинии караван, составленный из женщин, похищенных бандитами в районе Маджис, который отправляли в неизвестном направлении».

Не приходится говорить, что ответственность за все это целиком ложится на так называемые великие «цивилизованные» державы. Рабство и работорговли продолжают существовать, и минимая «борьба» империалистических держав с рабством — сплошное лицемерие.

«Само собой разумеется, — пишет в своей статье Грюль - Нейбабельсберг, — продажа рабов запрещена международным законодательством, и военные суда наблюдают за движением по морю у побережья Сомали в Аравии. Однако, хитрые торговцы достаточно легко обходят этот надзор. Весной 1923 г. в бухте Асира видели британское судно, на которое была возложена борьба с этой незаконной торговлей. В нескольких сотнях метров от места стоянки английского судна на якоре мирно стоял арабский пароход, который мог спокойно высадить «груз» в 30 рабов».

В чем же причина такой «близорукости» английских властей, ведущих «борьбу» с работорговлей? А в том, что **империализм не заинтересован в ликвидации рабства в отсталых странах.** Опираясь на феодальные слои в этих странах, совместно с ними эксплоатируя трудящиеся массы, европейские и американские капиталисты на деле поддерживают все виды докапиталистической эксплоатации. Автор цитированной нами статьи является представителем германского империализма. После поражения в мировой войне Германия лишена «права» участвовать в грабеже колониальных народов, а следовательно и «права»... поддерживать работорговлю. Вот почему германская пресса так охотно критикует ужасы, царящие в колониальных и полуколониальных странах, находящихся под «высоким покровительством» стран Антанты.

Тюремщик Ж. Вилиамс и его помощник прославившиеся своей исключительной жестокостью над неграми-рабочими в штате Георгия (САСШ).

«Лига наций,—пишет Грюль - Нейбабельсберг,—организовала постоянную комиссию для борьбы с работорговлей. К несчастью, это учреждение оказалось не на высоте своей задачи. Проектируют посылку на места официальной подкомиссии. Известно, однако, что результаты подобных комиссий, которым предшествует обычно не слишком шумная реклама, не соответствуют значительным расходам, которые они вызывают. Ничто не дает основания надеяться, что это предприятие увенчается большим успехом, нежели военные суда, на которые возложен контроль над незаконной торговлей на Красном море».

Автор статьи не указывает, что все эти мероприятия необходимы империалистам, чтобы использовывать существование рабства и работорговли, как **средство давления империалистов на правительства полуколониальных стран. Под видом лицемерной борьбы с работорговлей империалистические державы, заседающие в Лиге наций, получают лишнюю возможность диктовать свою волю, эксплоатируемым и порабощаемым ими отсталым восточным государствам, не ведя при этом никакой действенной борьбы с работорговлей.**

Рабство в колониях будет окончательно уничтожено вместе с уничтожением капиталистической системы. (Соб. инф.).

Союз империализма с феодально-клерикальной реакцией

По сообщению **«Тюркише пост»**, из Палестины недавно выехали в Ирак и Индию 2 магометанские делегации. Во главе отправившейся в Индию делегации стоит иерусалимский муфтий Ходж-Эмин-эль-Гусейн. Официальной задачей делегаций является сбор средств на создание в Иерусалиме магометанского университета. Полагают, однако, что иерусалимский муфтий намерен **возобновить в Индии пропаганду за восстановление халифата.**

В связи с этим арабская печать вновь усиленно обсуждает халифатский вопрос. Газеты сообщают, между прочим, что **местонахождение халифата проектируется перенести в Геджас.** Новым халифом, якобы должен быть провозглашен бывший турецкий султан Абдул-Меджид. Известный лидер индийских магометан Шаукат-Алан обещал, будто бы, поддержать в Индии кандидатуру Абдул-Меджида. В этом должен также оказать содействие низам Хейдарабадский. Помимо восстановления халифата проектируется еще учреждение «магометанского синода», который должен быть избран «магометанами всего мира» и будет ежегодно заседать в Мекке, в период паломничества. Председателем этого синода будет иерусалимский муфтий.

Поскольку осуществление всех этих планов зависит, в первую очередь, от позиции правителя Саудие (Геджаго-Неджда) **Ибн-Сауда**, его согласие на планы палестинских и индийских магометан куплено, по словам газеты, тем, что бывший египетский хедив Аббас-Хильми взялся за организацию в Джедде «Арабского банка» с капиталом в 1 миллион фунтов.

Однако, несмотря на согласие Ибн-Сауда на осуществление халифатских планов, эти планы наталкиваются на ожесточенное противодействие в лагере самих мусульманских мракобесов. Самое сильное противодействие оказывает египетский король Фуад, который просит, будто бы, лишить Аббаса-Хильми пенсии, выплачиваемой ему за отказ от «прав» на египетский престол, если он не откажется от поддержки планов халифатистов.

Противодействие короля Фуада об'ясняется, конечно, тем, что он, как известно, сам претендует на доходное местечко «всемусульманского халифа». Британский же империализм, являющийся главным закулисным организатором всей халифатской затеи, считает, повидимому, Фуада неподходящим для этого кандидатом. Однако, самый факт оживления халифатской затеи заслуживает внимания, как новая попытка заострить орудие религиозного воздействия на массы, которым пользуются империалисты и феодальная реакция **для разжигания национальной и религиозной вражды, для порабощения миллионов колониальных рабов.**

Создание халифата означало бы создание клерикального центра для воздействия на мусульманские массы стран Ближнего и Среднего Востока **в интересах осуществления политических планов империалистов.** Таким образом, оживление в халифатском лагере является одним из проявлений **союза, существующего между империализмом и феодально-клерикальными элементами Востока. (Соб. инф.).**

ТОРГ С ПЕРЕТОРЖКАМИ

Заграничная печать сообщает о затруднениях, возникших в переговорах французских властей с сирийскими националистами по вопросу о реформе франко-сирийских отношений по образцу англо - иракских, т. е. **о замене мандата Лиги наций кабальным «союзным» договором.** Затруднения возникли в связи с тем, что Франция стремится сохранить и на будущее время нынешнее политическое деление Сирии.

Как известно, подмандатная французскому империализму Сирия разделена на 4 отдельных государства: 1) собственно Сирию, которая состоит из прежних областей Алеппо и Дамаска, 2) Великий Ливан, 3) государство алаунтов и 4) область Джебель-Друз. Подобное деление чрезвычайно выгодно для французских колонизаторов, так как облегчает проведение политики **разжигания национальной розни между населяющими Сирию народами.** В виду этого Франция и отказывается включить в состав будущей «независимой» Сирии существующие ныне отдельные сирийские «государства» и, кроме того еще самостоятельный в административном отношении александреттский санджак.

Сирийские националисты (партия Ватани), как сообщают газеты, **согласились на самостоятельное существование Ливана,** но настаивают пока-что на включении в состав будущей Сирии остальных сирийских «государств» и Александретты. Сирийские националисты обвиняют французские власти в том, что они «поощряют» противодействие друзов об'единению с Сирией.

В результате возникшего конфликта переговоры о заключении франко-сирийского «союзного» договора замерли. Националистические члены сирийского бутафорного правительства в виде «протеста» вышли в отставку. Партия Ватани решила не принимать участия в работе сирийского парламента. **В Дамаске, Хомсе, Алеппо и Хамме** произошли антифранцузские демонстрации, в связи с которыми были закрыты базары.

Как мы видим, сирийские буржуазные националисты не прочь использовать с целью «борьбы» с французским империализмом антиимпериалистические настроения масс. Однако, само собой разумеется, что в этой «борьбе» они не пойдут дальше организации демонстраций в всеми силами постараются **не допустить подлинно революционных выступлений,** которых они страшатся не меньше французских властей. Будучи связаны с французским империализмом, буржуазные националисты мыслят свою «борьбу» с французскими властями лишь как средство воздействия в том торге с переторжками, который они ведут, **добиваясь большего участия в прибылях от совместной с французским империализмом эксплоатации широких трудящихся масс Сирии. (Соб. инф.).**

Конфликт между Йеменом и Геджасом

«Тюркише пост» сообщает, что в связи с происшедшим пограничным конфликтом значительно ухудшились отношения между Йеменом и Геджасом. По этим сведениям, как геджасское, так и йеменское правительства направили значительные воинские силы в спорный район Неджран. Надеются, однако, что в результате переговоров, которые должны быть начаты в Сэнаа (столица Йемена), удастся еще достигнуть мирного урегулирования конфликта. **(Соб. инф.).**

Движение курдов в Барзане

Моссульские газеты сообщают о новых волнениях в районе Барзана близ турецкой границы. В этом районе курдский вождь Мустафа (брат захваченного в прошлом году в плен шейха Ахмеда), совместно с приверженцами своего брата, произвел несколько нападений на вновь открытый полицейский пост. До сих пор все эти нападения были отбиты.

В настоящее время **против курдских повстанцев организуется большой полицейский поход. (Соб. инф.)**

„Рабочая" политика Сидки-паши

Египетское правительство Сидки-паши встревожено ростом революционной активности трудовых масс. В прошлом году правительство об'явило перепись безработных. Она должна была показать, что правительство что-то предпринимает в пользу безработных. Но безработные, боясь налогов и принудительного труда, уклонились от нее.

Боясь роста активности масс, Сидки-паша запретил профсоюзы и взамен их организовал во главе с Саид Абдул-Рахман-беком (одновременно занимающим пост в тайной полиции) правительственные профсоюзы. Компартия Египта разоблачает перед массами политику Сидки-паши.

Хроника Востока

≈ **Англо-персидское нефтяное соглашение вступило в силу.** «Таймс» сообщает, что в виду ратификации англо-персидского нефтяного соглашения меджлисом и его подписания шахом, соглашение это вступило в силу. **(Соб. инф.).**

≈ **Постройка дороги Багдад—Хайфа.** «Тюркише пост» сообщает, что комиссия экспертов приступила недавно к подготовительным работам по постройке железнодорожной линии Багдад—Хайфа и совершила в связи с этим поездку по пустыне. Комиссия наметила уже линию прохождения дороги. **(Соб. инф.).**

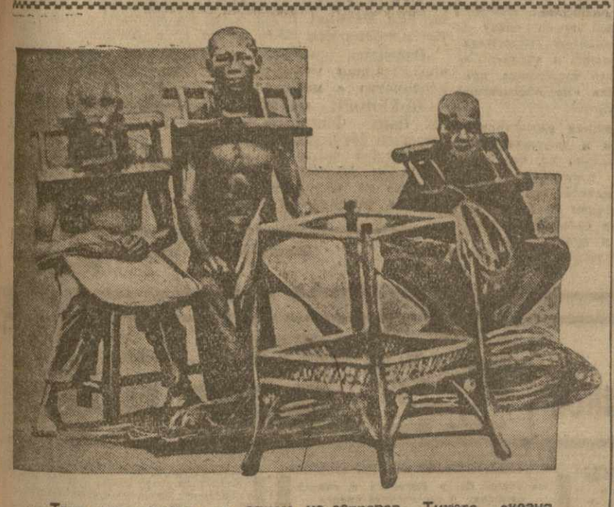

Труд невольников на одном из островов Тихого океана

О взаимоотношениях ершовской райКК-РКИ с политотделами МТС

ПОСТАНОВЛЕНИЕ ПРЕЗИДИУМА ЦКК ВКП (б) И КОЛЛЕГИИ НК РКИ СССР

Ершовская райКК РКИ (председатель тов. Журавлев) не выполнила директив ЦК о помощи политотделам в работе и вместо помощи занялась их дискредитацией. Письмо тов. Журавлева на имя ЦКК оказалось после специальной проверки клеветническим документом, отражающим недовольство бюрократических и враждебных элементов политотделами.

Обвинение тов. Журавлева, что с организацией политотделов снизилась работа секций и групп содействия РКИ и что старый актив отошел от РКИ, оказалось на деле неправильным, т. к. секции и группы содействия существуют преимущественно на бумаге, бездействуют, а тов. Журавлев ни разу даже не поставил вопроса о работе с активом РКИ перед политотделами.

РайКК РКИ не поняло, что именно организация политотделов дает возможность по настоящему создать советский и колхозный актив, в том числе боевой марксистский актив. Обвинение, что политотделы почти не ведут партмассовой работы и что работники политотделов идут по линии наименьшего сопротивления в вопросах исключения из партии коммунистов колхозных ячеек, — является антипартийной клеветой на политотделы.

Как и во всех МТС, политотделы в Ершовском районе развернули большую массовую работу с членами партии и с колхозниками, значительно укрепили трудовую дисциплину в колхозах, очистили их от многих кулацких элементов, вывели ряд колхозов из глубокого прорыва. В результате поднялась производственная и политическая активность колхозных масс и район окончил сев одним из первых в крае, значительно раньше, чем в прошлом году.

Политотделы более чутко относятся к коммунистам колхозных ячеек, чем райком и райКК, которые иногда неправильно и бюрократически подходят к исключениям из партии, против чего политотделы правильно протестуют (дело Веретенникова и др.).

Неправильным оказалось утверждение, что зам. начальника политотдела Римско-Корсаковской МТС тов. Пупков распустил пленум Каменского сельсовета.

Вместо того, чтобы одобрить действия тов. Пупкова, не разрешившего ехать председателям колхозов за 8—10 километров в разгар сева на президиум сельсовета, назначенный в дневное время тов. Журавлев выступил против политотдела и написал политически ошибочное письмо, в котором рекомендует политотделу согласовать все свои действия с сельским советом.

Выступление тов. Журавлева не является единичным. В районе политотделы систематически дискредитировались пред. рика тов. Рябининым, ведущим антипартийную линию против политотделов. Тов. Рябинин допустил грубый антипартийный выпад против политотделов, при чем на этот выпад против партии тов. Журавлев даже не реагировал.

Президиум ЦКК и коллегия НКРКИ СССР постановляют:

1. Председателю ершовской райКК тов. Журавлеву (член ВКП (б) с 1920 г., из крестьян) об'явить строгий выговор и снять с работы за выдвижение против ЦК и помощи политотделам, за политически неправильную и клеветническую информацию в ЦКК о работе политотделов и за их дискредитацию.

2. Председатель Рика тов. Рябинин (член ВКП (б) с 1918 г., батрак) заслуживает исключения из партии за грубый антипартийный выпад против политотделов и за дискредитацию их, но, учитывая его прежнюю работу, ограничиться об'явлением ему строгого выговора с предупреждением и снятием его с работы пред. рика.

3. Обязать Н.-В. крайКК (тов. Казлина) созвать пленум райКК и обсудить на нем настоящее постановление.

ВРЕДИТЕЛИ РАБОЧЕГО СНАБЖЕНИЯ ПЕРЕД СУДОМ

МОСКВА, 11. **(Соб. корр.).** Второй и третий день процесса вредителей в системе общественного питания были посвящены допросу свидетелей, а также обвиняемых.

Главный обвиняемый **Михаил Ошкин,** организатор контрреволюционной вредительской группы, признал себя виновным по всем предъявленным ему пунктам обвинения и в заключение что-то бормочет о своей «преданности» советской власти. В зале, переполненном рабочими, раздался негодующий гул.

После допроса шефа кухни **Завьялева** выяснилось, что он прекрасно знал, что в мясной фарш подкладывалось толченое стекло, знал о существовании группировки, но скрывал это.

Василий Ошкин сделал суду «сенсационное» заявление, заключающееся в том, что организатором и вдохновителем всей контрреволюционной группировки является он сам, а не его отец, а также Попов. Василий Ошкин признал, что принимал активное участие в убийстве коммуниста Сеногина, что написал листовку против советской власти, что ездил в село с оружием.

Второй сын Ошкина — **Александр,** уверяет, что вступил на контрреволюционный путь под давлением отца и брата.

Оба брата признают, что похищали бланки, печати и штемпеля для фабрикации подложных документов, предназначенных для раскулаченных.

Судебное следствие полностью, до малейших подробностей, подтвердило материалы предварительного следствия, уличающие сидящих на скамье подсудимых контрреволюционеров.

Сегодня вечером начались прения сторон. Приговор ожидается 12 июля.

Самый мощный в мире паровозо-вагоно-ремонтный завод

МОСКВА, 10. (ЗТА). В столице Бурято - Монгольской АССР — в Верхнеудинске—начато строительство крупнейшего в СССР и одного из самых мощных в мире паровозо-вагоно-ремонтного завода, который во втором пятилетии передается в эксплоатацию. Он будет иметь 14 крупных цехов. При заводе решено построить социалистический городок. Проектная мощность завода—капитальный ремонт, около тысячи локомотивов в год, 2.000 ремонтов пассажирских и 12.000 товарных вагонов, а также изготовление 27.000 тонн различных запасных частей.

По предложению НКПС. Верхнеудинский завод уже в будущем году должен выпустить из капитального ремонта 150 паровозов.

Завод даст работу 12.000 бурятских пролетариев.

Общий вид Уральского машиностроительного завода.

„Превратить нашу страну из аграрной в индустриальную, способную производить своими собственными силами необходимое оборудование, — вот в чем суть, основа нашей генеральной линии" **(И. СТАЛИН).**

ЕСТЬ, КАПИТАН!

15 июля, в день 14-й годовщины освобождения Урала от колчаковских банд, в строй действующих советских гигантов **вступает Уральский завод тяжелого машиностроения.** Пуск Уральского машиностроительного гиганта — блестящая победа генеральной линии партии.

Мы добились того, что в настоящее время нет такой машины, которую нельзя было бы построить в нашей стране.

В ряду гигантов социалистической индустрии Уральский завод тяжелого машиностроения (УЗТМ), занимает особое место. Он выделяется среди них не только сложностью и новизной своего технического вооружения, но и той роллю, которую призван выполнить в развитии нашей тяжелой промышленности.

НЕСКОЛЬКО КРАСНОРЕЧИВЫХ ЦИФР

Уже в середине прошлого года, **машиностроительная продукция СССР составляла не меньше одной пятой всего мирового производства машин. По производству машин мы заняли первое место в Европе, оставив далеко позади себя не только Францию, но и Германию и Англию.**

Пуск Уральского и Краматорского заводов, продвинет нас еще дальше вперед. Мы сумеем теперь собственными силами изготовлять **полное оборудование для доменных и мартеновских печей, прокатные станы, разливочные машины, гидравлические прессы и различные железные конструкции.**

Тов. **Орджоникидзе** в докладе на 17-й партконференции говорил, что «два машиностроительных гиганта— Уральский и Краматорский — дадут нам возможность уже перед годполтора только по одной черной металлургии ежегодно обеспечивать оборудованием два таких завода, как Магнитогорский, не говоря уже о большой массе оборудования для горной промышленности, цветной металлургии и крупных поковок для мощного котло- и турбостроения».

ДВЕ ДАТЫ

1819 год. Это — дата основания крупнейшей в мире фирмы тяжелого машиностроения — германской «Демаг». **Немецкая индустрия развивалась свыше столетия, пока достигла до современных высот техники.**

Уральский гигант тяжелого машиностроения, равного которому нет в мире, вырос в стране советов фактически за 1930—1932 гг.

Три года и целый век. Таков счет социалистический и капиталистический. Такова большевистская арифметика.

Такие три крупных германских машиностроительных завода, как «Демаг», «Ганс унд Люк» и «Эзер», вместе взятые, значительно уступают Уральскому заводу по своей мощности. Не может с ним сравниться даже такой колосс, как германский завод Круппа.

Каждый цех Уральского завода — крупнейшие заводы. А таких цехов одиннадцать, вооруженных новейшими техническими средствами для производства сложнейших машин.

Просчитались все-таки Рамзаны! Даешь большевистские темпы! — таков ответ строителей на происки классовых врагов. Ударная работа отдает следы вредительства. На 102 прод. выполнен план строительства в 1930 году.

* * *

1930 ГОД. На УМЗ перелом. В 1927—29 гг. в строительство было вложено 6,1 млн. руб., а в 1930 г.— 16,1 млн. руб.

Фронт УМЗ расширяется. Принят новый проект: завод будет давать в год 36.000 тонн продукции.

* * *

А 31 ИЮЛЯ 1931 ГОДА Наркомтяжпром решает: окончательно утвердить годовую мощность первой очереди УМЗ в 100.000 тонн продукции с последующим увеличением ее до 150.000 тонн.

* * *

Из резолюции 17-й партконференции:

«Всемерно форсировать строительство и пуск Уральского и Краматорского заводов тяжелого машиностроения...».

* * *

В это время уже работает вся система вспомогательных цехов строительства — цех железных конструкций, ремонтно - строительный и ремонтно-монтажный цехи, сушилка, кирпичный и камышитовый заводы, заготовительный двор для стандартных домов и лесопильный завод.

* * *

Вокруг площадки УМЗ раскинулся на пустыре новый социалистический городок. Выросли четырехэтажные дома, поликлиника, звуковое кино, фабрика-кухня, детские сады и ясли, школы, хлебозавод, крупный с.-х. комбинат. Развернулась кипучая деятельность 50.000 строителей.

* * *

1932 ГОД прошел под знаком боевой реализации директив 17-й партконференции. Темпы строительства на площадке УМЗ нарастали с каждым днем. За этот год вложения достигли 77,8 млн. руб.

* * *

К НАЧАЛУ ВТОРОЙ ПЯТИЛЕТКИ УМЗ — уже действующее предприятие. По программе на 1933 год УМЗ должен выпустить сложнейшее оборудование, до сих пор импортировавшееся из заграницы: 7 лебедок Оттиса, 8 агрегатов Мак-Ка, 21 пушку Брозиуса, прокатный стан для Чусовского завода, стан холодной прокатки для завода «Серп и молот», 30 прохотов и т. д. Всего на сумму 38 млн. руб.

* * *

26 мая 1933 года правительственная комиссия по приему УМЗ закончила работу.

«Завод готов к эксплоатации. Считаем возможным установить днем официального пуска 15 июля—день освобождения Урала от Колчака».

Так говорится в телеграмме-молнии на Свердловск, адресованной правительственной комиссией тт. **Молотову и Орджоникидзе.**

* * *

— Уралмаш построен и построен неплохо! Это—наша большая победа. Теперь все внимание работников Уралмаша должно быть сосредоточено на одном: пафос строительства переключить на освоение.

Это—слова тов. **Орджоникидзе** на коллегии Наркомтяжпрома от 9 июня 1933 года. Уральцы выполнят этот наказ.

ДНЕВНИК ГЕРОИЧЕСКОЙ БОРЬБЫ

Три года страна неотступно следила за работами, которые развернулись на огромном пустыре в нескольких километрах от Свердловска. Сейчас здесь воздвигнут гигант, являющийся вершиной мировой строительной техники и тяжелого машиностроения и вписавший не одну блестящую страницу в дневник героической борьбы за овладение новой крепостью социализма.

* * *

1927 ГОД. Вырисовываются первые контуры УМЗ. Принят проект Главметалла: УМЗ будет давать в год 18.000 тонн продукции.

* * *

Полгода спустя, 15 июля, **1928 ГОДА,** Урал празднует девятую годовщину освобождения от Колчака. На площадке УМЗ — торжество закладки первого камня.

* * *

ВТОРАЯ ПОЛОВИНА 1928 ГОДА. 1929 ГОД. Однако, боевые темпы строительства УМЗ еще не взяты. Контрреволюционные вредители делают свое дело. Это показал процесс «Промпартии» в 1930 году.

За декаду

ОБЗОР *международных событий*

Печать всего мира обсуждает подписанные на-днях одиннадцатью государствами конвенции об определении нападающей стороны. Газеты указывают на мирный характер соглашения и подчеркивают, что конвенции об определении агрессии сами не могут быть агрессивными. Они расцениваются, как широкий пакт о ненападении. Указывают, что центр восточно - европейской политики отныне переносится в Москву, которая выступает, как мощный об'единяющий фактор.

Совершенно правильно, что политика СССР является громадной силой, тормозящей развязывание империалистической войны, но уже это одно говорит за то, что значение конвенций **не ограничивается одной только восточной Европой,** а распространяется гораздо дальше и за ее пределы.

В самом деле, что привело восточно-европейские державы к подписанию конвенций, что заставило их искать сближения с СССР? — **Страх за собственную безопасность** перед перспективой резкого обострения империалистических противоречий на почве углубляющегося мирового экономического кризиса. **Напряжение всего версальского узла противоречий и боязнь того, что крупнейшие империалистические державы, при разрешении собственных споров, будут расплачиваться интересами своих менее сильных союзников, — вот что толкнуло вчерашних интервентов на сближение с СССР, мирная политика которого противостоит всяким попыткам империалистической войны, какими бы предлогами она ни оправдывалась.** Но ведь антиверсальная активность германского фашизма и «пакт 4-х», создающий (несмотря на противоречия между его участниками) известную базу для договора крупных хищников за счет интересов мелких, — являются факторами отнюдь не только восточно-европейского значения. Их значение гораздо шире, и поскольку конвенции об определении агрессии обращены против **всякой** империалистической активности, постольку они противостоят и безумным завоевательским планам Розенберга, и планам перекройки Европы в пользу крупных хищников, заложенным в «пакт 4-х», и авантюристическим планам японской военщины и т. д.

В связи с подписанием конвенций некоторые буржуазные газеты указывают, что происходит **значительная перегруппировка сил на мировой арене.** Это верно, перегруппировка происходит, но происходит она не потому, что СССР, будто бы, желает принять участие в империалистической политике той или иной крупной капиталистической державы или примкнуть к тому или иному империалистическому блоку держав, — а потому, что **перед лицом обостряющейся между различными империалистическими блоками борьбы вокруг СССР начинают группироваться силы, опасающиеся войны и заинтересованные в сохранении мира.** В этом смысле СССР действительно выступает на мировой арене во главе целой группы государств, об'единенных **единственной платформой — платформой сохранения мира и делового сотрудничества.**

«НЕСЧАСТНЫЙ СЛУЧАЙ»

Какие международно-политические последствия может иметь такое сближение между целым рядом стран, до известной степени зависимых от крупных империалистических держав, и СССР, которому, к тому же, принадлежит ведущая роль в этом сближении?

Прежде всего, сближение это знаменует собою **значительное укрепление международного положения СССР,** превращение его в один из самых решающих факторов мировой политики, с которым крупнейшие империалистические державы, при всем их нежелании, не могут считаться. Усиление позиций СССР, конечно, не может не вызвать противодействия со стороны антисоветского лагеря держав. Всякий успех мирной политики СССР всегда вызывал в этом лагере лихорадочную активность в направлении подготовки войны и интервенции.

Нужно сказать, что с момента, когда французская буржуазия, под влиянием растущей активности германского фашизма стала смягчать свои отношения с СССР и взяла курс на сближение с ним, из рук британского империализма стал ускользать весьма значительный козырь, позволивший ему в прошлом существенным образом влиять на европейские дела. **Острые франко-советские отношения всегда были выгодным оружием, которым английское правительство оперировало в европейских делах.** Перспектива франко-советского военного столкновения и взаимного ослабления Франции и СССР **поддерживала в британских твердолобых кругах надежду на то, что рано или поздно Великобритания неизбежно, самим ходом вещей превратится в единственную решающую силу на европейском и азиатском континенте.** Антисоветская интервенция, осуществляемая силами французского лагеря держав, была бы на-руку английским империалистам, которые всегда спекулировали на франко-советских обострениях.

НАРУШЕННОЕ РАВНОВЕСИЕ

Сейчас это оружие притупляется, а, следовательно, ослабляются позиции британского империализма в Европе. Франко-советское сотрудничество и сближение СССР с лагерем союзников Франции, являвшихся на предыдущем этапе передовым отрядом антисоветской интервенции, — факты совершенно нежелательные британским твердолобым. Конвенции об определении агрессии, знаменующие, по крайней мере, на нынешнем этапе, **отказ французского лагеря держав от нападения на СССР,** в силу указанных соображений, не могут быть по душе английским империалистам, стоящим во главе интервенционистского лагеря держав. Следовательно, вряд ли можно ожидать улучшения отношений британских твердолобых к СССР.

Отмена эмбарго, вынужденная интересами британской торговли, не должна заслонять от нас антисоветских интриг британской дипломатии. Противоречивость нынешней кризисной обстановки приводит порой к парадоксальным положениям, когда между торговой и внешней политикой одного и того же государства возникают порой широкие «ножницы». Мы видим, например, что отчаянная экономическая война между Англией и Японией не мешает им **политически** сотрудничать друг с другом на Дальнем Востоке. Едва ли можно сомневаться в том, что урегулирование англо-советских торговых взаимоотношений не помешает британскому империализму продолжать организацию антисоветских блоков.

АНГЛО - ЯПОНСКОЕ СОТРУДНИЧЕСТВО

И это нужно сказать не только об Англии, которая является сейчас ведущей силой в антисоветском лагере. Мы видим, что тесные экономические связи с СССР, весьма выгодные германскому хозяйству, не мешают германской буржуазии в нынешних противоречивых кризисных условиях вести резкий антисоветский курс в области политики. Мы знаем, что, несмотря на провозглашенный Розенбергом план «попутного поглощения Прибалтийских стран», этот же Розенберг пытался вовлечь страны Прибалтики в антисоветский блок, над организацией которого по заданиям британских империалистов работает германская фашистская дипломатия.

У германских фашистов так же, как и у японской военщины, нет оснований радоваться заключению конвенций об определении агрессора между СССР и десятью другими странами, ибо сущность этих конвенций противоречит как основным «установкам» многочисленных «планов» гена Розенберга и его идейных вдохновителей, так и «установкам» пресловутого плана Танаки, практически осуществляемого японским империализмом. И не случайно, конечно, что, несмотря на провозглашенный Японией курс на сближение с СССР, сейчас **«между национал-социалистической Германией и Японией происходят в Берлине секретные переговоры о совместной антанте».** «Переговоры последовали по пятам за известным меморандумом на международной экономической конференции, в котором Гугенберг провозгласил германские требования колонизации территорий Восточной Европы». («Дейли геральд»).

«ОБМЕН ОПЫТОМ»

Впрочем, эта политика германо-японского политического (а в будущем и военного) сотрудничества вытекает из основных установок «вождя», из его тезиса — наступление на восток! Это «наступление» предполагает наличие союзника и на Дальнем Востоке. В своей пресловутой книге «Моя борьба» Гитлер указывает, что надо помешать «евреям и марксистам» под видом войны против японского кайзеризма и японского империализма подготовить войну против японского оплота фашистских идей». Германская фашистская пресса не раз превозносила «благотворную цивилизаторскую миссию» Японии в «невежественном Китае». Неизвестно, причисляют ли сытые рожицы японцев к «арийцам», но что они желали бы победы японцев над «арийцами-славянами» — это не подлежит никакому сомнению. Тут, правда, получается маленькая неувязка с точки зрения «расовой теории» национал-социалистов, провозглашающих арийцев избранной расой, но это существенного значения не имеет.

Итак, заключение конвенции об определении агрессии, **затрудняющее осуществление планов войны,** не может не вызвать новых попыток к более тесному «сотрудничеству» всех организаторов войны с целью парализовать мирную акцию СССР и всех, идущих за ним. Может показаться странным, почему к конвенциям с самого же начала не примкнул Китай, правительство которого не может не понимать, что определение агрессора, данное в конвенциях, целиком в интересах Китая.

Позиция Нанкина может быть об'яснена его полной, позорной капитулянцией перед Японией, **которой невыгодно было бы присоединение Китая к советскому определению агрессии.** Вероятно, не случайно в последние дни японцы бросают кой-какие крохи гоминьдану, соглашаясь, например, очистить район восточнее реки Луань и убрать отсюда маньчжурские войска и т. д. Японская дипломатия пытается держать гоминьдан в фарватере своей антисоветской политики, и, надо думать всеми силами постарается помешать Китаю присоединиться к конвенциям об определении агрессии.

Соглашения об определении нападающей стороны в ближайшее же время проведут водораздел между лагерем держав, заинтересованных в продолжении мира, и лагерем тех, кто заинтересован в организации войны. От присоединения к конвенциям воздержатся те государства, которые сегодня не могут поручиться за то, что они завтра не нападут **на других.**

СУЛЕЙМАН.

Геральдическая книга дома «Морган и К-о» указывает, что глава его ведет свое происхождение от... короля нотландского Давида I.

И все-таки Джон Пирпонт Морган, король королей, который с истинно королевской скромностью, по уверению его историков, избегает фотографов, репортеров, кино-операторов, шума, споров и вообще людей, очутился вдруг ча... скамье подсудимых! Под огнем 50 фото-репортеров, кино-операторов и просто глаз любопытных зевак! Под перекрестным огнем допроса.

Американский сенат решил убедить граждан республики, что демократические законы обязательны и для Моргана.

Обыватель ждал несомненной катастрофы...

Юридический советник сената Пекора со всей беспощадностью установил, что:

Морган три года не платил налогов: кругленьким счетом, по официальным записям, 11 миллионов долларов в год!

Морган скупал в огромных размерах золото, способствуя падению доллара...

Морган...

Короче говоря, во всей этой истории не хватало только пастора, чтобы Моргана исповедывать, изжарить на электрическом стуле, повесить по закону Линча на одной из исторических лип Белого дома или, на худой конец, социализировать по-новому проекту Рузвельта и «социализации» американской экономики.

И вдруг...

Юридический советник извлек из документов какой-то длинный список. Секретарь начал, заикаясь, читать.

В зале раздался хохот, свист, крики...

Чтение списка хотел продолжить сам юридический советник, но тоже споткнулся. Потом та же участь постигла председателя... Судьи начали неловко срезать, чихать, вытирать лысины, двигать стульями... Совсем, как в последней сцене «Ревизора» во время чтения письма Хлестакова.

В списке значились фамилии государственных и политических деятелей, депутатов и министров, просто «нужных» людей, без помощи которых не обходилось ни одно, мягко выражаясь, воровское дело Моргана.

Сам чрезвычайный посол Рузвельта в Европе, мистер Норман Дависс.

Сам министр финансов — хранитель финансовой чести американской честности, мистер Вуудин.

Экономический советник и хранитель коммерческой чести Америки, мистер Барух.

Советник Раскоб, генерал и сверхпатриот Першинг, известный авиатор Линдберг (он рекламировал своими полетами моторы автомобильных заводов Моргана), жена известного комиссара по репарациям Джильберта Паркер (в ожидании доходов от репараций он пристроил супругу к доходам Моргана)...

И, наконец... — здесь последовала немая сцена — двое руководителей трестов Рокфеллера, для которого слово Морган все равно, что касторовое масло после обеда: достопочтенные мистеры Вальтер Тигль и Миггин!!

???..

Джон Пирпонт Морган доказал, как опасно даже демократическому с носков до галстука Рузвельту пытаться узнать из жизни банкиров больше того, что печатается в их балансах...

Историки морганской династии отмечают, что Джон Пирпонт, кроме фотографов, не выносит рекламы.

И все-таки лучшей рекламы для банка «Морган и К°», как это посрамление сената, не придумать.

Так началась и закончилась эра «социализации» в Америке.

«Социализированными» оказались только карманы рабочих и фермеров, предназначенные для покрытия неоплаченных налогов и прочих дефектов в делах Моргана.

Н. РУБЕЖНЫЙ

9.000 КИЛОМЕТРОВ НА АВТОМОБИЛЯХ

АВТОПРОБЕГ МОСКВА—КАРА-КУМ

6 июля дан старт кара-кумскому автопробегу. В пробеге участвуют 21 грузовая и легковые машины—советского производства, в которых все—от шин до синтетического каучука и малнего — **советского производства.**

Длина маршрута, около 9000 километров. Только 1700 километров пролегают по шоссе, остальные — проселочные, горные дороги, пески, болота. Машины идут по маршруту: Москва — Горький — Чебоксары — Казань — Самара — Оренбург—Ташкент — Самарканд — Ширабад—Кенимех — Туркиуль — Тамалуз. Машины пересекут пустыню Кара-Кум, выйдут в Красноводск, переправятся на пароходах через Каспийское море и через Баку—Тифлис—Харьков—Воронеж (см. схему)—вернутся в Москву.

Колонна автомашин пройдет по горам, степям, пустыням и оазисам Узбекистана, Таджикистана, Кара-Калпакии и Туркменистана.

Автоколонна пройдет через важнейшие промышленные центры (Ташкент, Самарканд), хлопковые районы (Зеравшанская долина, Хорезмские оазисы), крупнейшие совхозы, через зерновые районы северного Таджикистана (Ура-Тюбе) и Узбекистан. **Советским автомашинам предстоит**

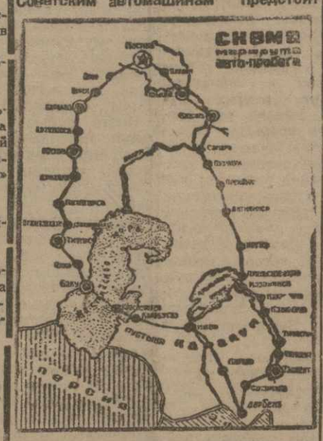

испытание в самых разнообразных географических и климатических условиях. Автоколонне придется преодолеть перевал через отроги Гиссарского хребта у Самарканда на высоте 3000 метров над уровнем моря.

Самым важным этапом будет переход через пустыню Кара-Кум. Участники пробега на протяжении 500 клм. будут встречать лишь расположенные у колодцев аулы иомудов.

Автоколонна пройдет по Закавказью по маршруту Баку—Нуха—Лагодехи—Тифлис—Орджоникидзе.

При Тифсовете Автодора организован комитет для организации встречи автопробега Москва—Кара-Кум—Москва. Участники пробега ожидаются в Тифлисе в средних числах августа.

Выработан план встречи участников пробега.

В Лагодехи организуется встреча участников пробега. Представители Тифавтодора будут сопровождать пробег до гор. Орджоникидзе.

Автодор организует базу горючего и смазочных материалов для снабжения машин, участвующих в пробеге.

СЛЕТ ЮНЫХ АВИОМОДЕЛИСТОВ

С 10 по 15 июля в пионерском парке культуры и отдыха (бывш. «Арто») в Тифлисе проводится закавказский слет юных авиомоделистов (ЮАС). В слете принимают участие юные авиомоделисты Тифлиса и члены республиканских организаций ЮАС. На слете проводится соревнование юных моделистов.

10 июля организуется экскурсия участников соревнования на аэродром и полеты на самолетах юных авиомоделистов.

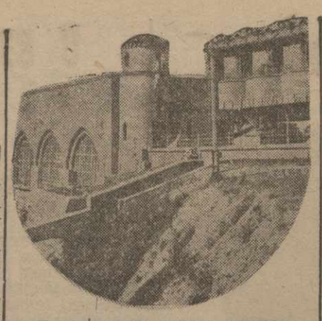

Генераторное здание загэса.

12.000—36.000

МОЩНОСТЬ ЗАГЭСА ВЫРАСТЕТ В 3 РАЗА

На Загэсе второй очереди усиленными темпами идут строительные и монтажные работы.

По генераторной станции земляные, скальные и железобетонные работы выполнены на 64 проц. По напорному бассейну выполнено большинство строительных работ. По трубопроводу все работы должны быть выполнены к концу августа.

Постройка здания повысительной подстанции в основном закончена.

В здании генераторной станции будет установлено два агрегата: один шведский, а другой—советский. Мощность каждого агрегата — 12.000 киловатт. **С пуском агрегатов второй очереди мощность Загэса возрастет до 36.800 киловатт.**

В декабре первый (шведский) агрегат Загэса второй очереди даст промышленный ток, который вольется в куст гидростанций Абтэс—Риондэс—Загэс.

Главнейшие потребители энергетического куста — первенец социалистической реконструкции транспорта—электрифицированный Сурамский перевал и Зестафонский завод ферросплавов. Усилится подача тока и в Тифлис.

Перейдут на питание от куста промышленные предприятия Кутаисского района — шелкомотальные фабрики, консервный завод, Химкомбинат и Ткибульские каменноугольные копи.

ДВА МИЛЛИОНА РУБЛЕЙ ЗОЛОТОМ ЭКОНОМИИ

СОВЕТСКИЙ ЭЛЕКТРОВОЗ С ЧЕСТЬЮ ВЫДЕРЖАЛ ИСПЫТАНИЯ

Электрифицированный перевальный участок Закавказской ж. д. перестал быть узким местом. Вместо 18 пар поездов через перевал, после электрификации участка, проходит 32 пары поездов.

Введение электрической тяги на Сурамском перевале означает экономию **семидесяти тысяч тонн нефти в год,** стоимостью около 2 миллионов рублей золотом.

8 электровозов заменили 25 паровозов, переброшенных на усиление других депо дороги. На Сурамском перевале одержана крупная победа советской электровозостроительной техники. **Первый советский электровоз серии «ВЛ» (Владимир Ленин),** прибывший на Сурам в середине мая, прошел все испытания и за незначительное время эксплоатации было доказано, что он **лучше импортных электровозов.**

В одинаковых условиях погоды, на одном и том же участке, с одинаковым составом поезда советский электровоз дает усилие тяги на крюке на 12 проц. больше, чем американский.

Американский электровоз при работе другим концом теряет 10-12 проц. фактической мощности, а советский электровоз не требует поворотов и при эксплоатации может обходиться без поворотного круга. Таким образом, **наш электровоз двухстороннего действия.**

Скорость советского электровоза значительно выше скорости паровозов.

КАЖДЫЕ ДЕСЯТЬ МИНУТ—ПОЕЗД

АВТОБЛОКИРОВКА НАВТЛУГ—КАРАЯ

Автоблокировка — одно из совершеннейших устройств железнодорожного транспорта, обеспечивающее безопасность движения поездов и значительно увеличивающее пропускную способность железнодорожных линий.

Пропускная способность на автоблокируемых участках Закавказской жел. дор. Акстафа — Навтлуг и Аджикабул—Евлах увеличится до 50 проц.

При автоблокировке местонахождение состава в отношении смежных участков автоматически отражается в световых цветных сигналах. Блок-участки изолированы, а при переходе поезда с одного участка на другой в электрической цепи происходит замыкание тока и на светофоре выпадает нужный сигнал.

Весь путь разделен на отдельные участки, оборудованные световыми сигналами разных цветов. Сигнал красного цвета означает, что соседний блок-участок занят, и поезд должен остановиться. Желтый—что впереди свободен только один участок, и поезд надо вести осторожно. Зеленый — что впереди свободно два или более блок-участков, и поезд может двигаться с нормальной скоростью.

Скоро поступит в пробную эксплоатацию и участок Карая—Акстафа, общим протяжением вместе с участком Навтлуг—Карая в 88 километров. **Автоблокировка позволит значительно увеличить пропускную способность участка: вместо 24 пар поездов можно будет пропускать 36. Поезда будут отправляться через каждые 10 минут.**

Оборудование, весьма разнообразная и сложная аппаратура автоблокировки на Закавказской жел. дор. **целиком изготовлены на советских заводах.**

Б. МАТВЕЕВ.

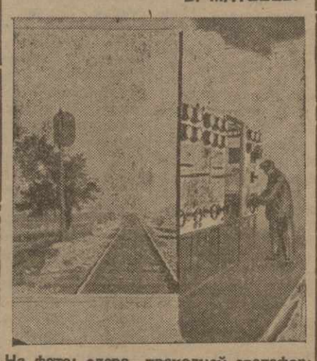

На фото: слева—проходной светофор; справа — щит управления электростанций в Акстафе, питающий автоблокировку

Пионерский городок им. Л. Берия

148 тыс. октябрят и юных пионеров проведут лето в лагерях, организованных центральным бюро детской коммунистической организации при ЦК ЛКСМ Грузии.

Организованы 11 крупных лагерей в различных районах Грузии.

С 6 июля открыт республиканский лагерь, **пионерский город в Квишхети, имени Л. Берия,** который обслужит в течение лета 1200 пионеров и октябрят.

Пионерский городок им. Л. Берия развертывает большую культурно-просветительную работу среди детей. В городке организованы самодеятельные кружки — художественный, музыкальный, литературный и т. д. В лагере: площадка физкультуры, для киносеансов. Для пионеров школьников, отстающих в учебе, в лагере под руководством педагогов организованы кружки для подготовки их к осенним испытаниям в школах.

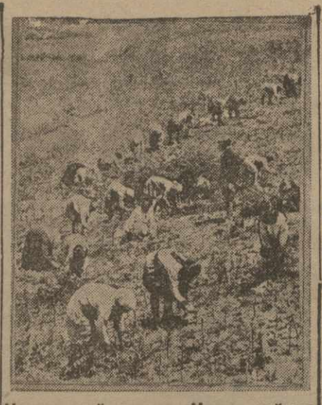

Норазенский совхоз. Новые чайные плантации.

ЧАИ НОВОГО УРОЖАЯ

Фабрики о-ва **«Чай-Грузия»** начали массовую отгрузку чая, выработанного из чайного листа нового урожая. 7 фабрик о-ва «Чай-Грузия»—Чаквинская, Озургетская, Натанебская, Сальбазурская, Гальская и Ацанская—к 10 июля отгрузили первые 18 вагонов—**171.000 кгр. чая нового урожая.**

С каждым годом увеличивается сырьевая база чайной промышленности: 1208 га в 1914 г. и 1206 га до установления советской власти в Грузии, **33.416 га чайных плантаций в 1933 г.,**—таковы темпы развития чайной культуры. Более половины всей площади чайных плантаций — 22.382 га, заложены в колхозах.

Вместо трех кустарных чайных фабрик бывш. удельного ведомства, сейчас, в первом году второй пятилетки, работает **16 чайных фабрик,** оборудованных аппаратами советского производства, переработавших в прошлом году 2.650 тыс. кило чайного листа.

Из года в год повышается урожайность чайных кустов. Осенью этого года чайные фабрики о-ва «Чай-Грузия» переработают 1.638 тыс. клгр. прубочю лао-чао и зеленого чайного листа.

Конный пробег в Зангезуре

Зангезурский райсовет «Динамо» организует в первых числах июля межрайонный конный агитпробег. Старт будет дан в Кафане и Сисиане, финиш—в Герюсах. Цель пробега—популяризация в колхозах приказа тов. Буденного о коне.

„ДАГЕСТАН" И „ТУРКМЕНИСТАН"

НОВЫЕ ТЕПЛОХОДЫ НА КАСПИЕ

В Баку на доках им. Парижской коммуны достраиваются два пассажирских теплохода **«Дагестан»** и **«Туркменистан».** Теплоходы построены на Коломенском заводе. В Баку они доставлены на буксире по Оке и Волге.

«Дагестан» и «Туркменистан» будут самыми мощными и быстроходными судами на Каспийском море. Водоизмещение теплоходов — 3.500 тыс. тонн мощность дизелей—2.600 сил. Каждый теплоход рассчитан на перевозку 700 пассажиров.

Теплоходы будут полностью электрифицированы и газифицированы, теплоходы построены и оборудованы по последнему слову современной судостроительной техники.

ЗЫХСКИЙ ГИДРОПАРК

24 июня открылся Зыхский гидропарк культуры и отдыха. С самого раннего утра с приморского бульвара начал курсировать прекрасно оборудованный пароход «Память Ильича». С каждым рейсом и пароход и автобусы подвозили сотни отдыхающих.

В первый же день парк посетило 30.000 трудящихся Баку.

На блестящей асфальтированной дорожке инструктора физкультуры проводят гонки велосипедистов. Немного в стороне от общего пляжа — испытания на значок ГТО по плаванию.

Комната смеха, качели, желоба над водой, оркестры духовой и восточной музыки, затейники танцев—далеко не полный перечень развлечений парка.

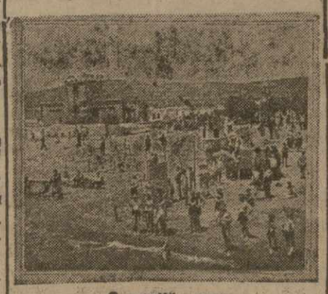

Зыхский пляж

„ФОРМУЛА ПОБЕДЫ"

На страницах «аполитичных» шахматных журналов Запада явились новые термины «кризис», «нужда», «тяжелое экономическое положение».

Бедствовавший чемпион Англии Етс «отравился» светильным газом, в меблированных номерах от голодной смерти погиб Такач, жалкое, существование влачат Шпильман, Грюнфельд, Кмох, едва но умер с голоду со всей своей семьей знаменитый Рубинштейн.

О том, как попадают в ловушки всевозможных шахматных дельцов и комбинаторов даже крупнейшие шахматисты с мировым именем, ищущие заработка, говорит нижеследующее.

Журнал «Нью-иоркский шахматист» сообщает о случае, имевшем место во время одного турнира, собравшего величайших шахматных мастеров, в том числе двух экс-чемпионов мира — Ласкера и Капабланку — и нынешнего чемпиона Алехина.

В номер гостиницы к Ласкеру явился неизвестный, низенький, бедно одетый человек, со значком школьного учителя. Он заявил, что ему удалось найти строго математическую формулу победы, позволяющую почти наверняка добиваться выигрыша, если только играть черными.

— Если я проиграю, — сказал незнакомец, — я уплачу вам 500 марок, если добьюсь ничьей, вы мне платите 1.000 марок, а если моя формула окажется действительной, и я выиграю, вы мне уплатите 2.500 марок, а я сообщу вам мою формулу.

Заинтересованный оригинальным условием и не видя для себя риска, экс-чемпион дал свое согласие.

По собственному признанию Ласкера, это была труднейшая партия, игранная им во время турнира.

Сосредоточив на ней всю силу своего таланта, просидев несколько ночей над разрешением почти безнадежного тупика, в который он попал, Ласкер все-таки нашел выход. Партия дала перевес на сторону белых, и, наконец, на 27-м ходу, старый чемпион дал противнику эффектный, чисто этюдный мат пешкой. Очередная почта принесла ему честно заработанные 500 марок и обещание вскоре же открыть секрет «формулы победы».

Ласкер в тот же вечер рассказал в клубе о своей любопытной партии. Но при первых же словах его перебило изумленное восклицание Капабланки:

— Вы говорите, неизвестный, маленький учитель?

Из дальнейшего разговора выяснилось, что неизвестный играл сразу с обоими, при чем спокойно пересылал ходы Ласкера Капабланке и обратно, а сам играл только роль посредника, при чем 2.000 марок были ему обеспечены при любом исходе партии.

Этот случай — лишняя иллюстрация нравов шахматистов в капиталистических странах. Удивительно ли, что коммерческая сущность буржуазных шахматных турниров и матчей, усиливаемая бедственным положением шахматистов, заставляет их итти на самые сомнительные «комбинации» и превращаться в легкую добычу авантюристов и дельцов.

Самолет «К 5», на котором совершен перелет через главный Кавказский хребет. Участники перелета: пилот тов. Рогова, начальник трансавиации Союза тов. Петров, начальник Закавказского управления воздушных сообщений тов. Сергеев (слева направо)

ЧЕРЕЗ КАЗБЕК НА САМОЛЕТАХ

СТАТЬЯ НАЧАЛЬНИКА ЗУВС ТОВ. СЕРГЕЕВА

В 1926 г. летчик Буоб, на самолете марки «Дорнье-Меркур», построенном на заводах германского концерна (Юнкерс, имея пассажиром одного из директоров этого концерна, перелетел через Кавказский хребет. Второй перелет, уже как достижение нашей советской авиапромышленности и показатель высокой техники подготовленности нашего воздушного флота, был совершен в 1928 году. Перелет 6 самолетов имел огромное практическое значение; он показал полную проходимость Кавказского перевала для самолетов, построенных не у «Юнкерса», а на наших авиационных заводах.

Темпы социалистического строительства Советского союза, индустриализация закавказских республик потребовали скорейшей организации перевальной линии. Закавказком ВКП (б) поставил перед Закавказским управлением воздушных линий задачу — всесторонне исследовать перевальный участок и добиться открытия линии в 1933 году.

Для первого опытного перелета выбран не случайный самолет, а наиболее распространенная на советских воздушных линиях машина, конструкции инженера Калинина с советским же мотором, построенная целиком на наших заводах из советских материалов.

Опытный перелет 25 июня, как известно, прошел удовлетворительно. Самолет с грузом в 700 клгр., при нормальной полезной грузоподъемности в 1200—1300 клгр. перелетел Кавказский хребет и совершил первую посадку в Пятигорске. Путь занял вместе с набором высоты на Тифлисом 2 ч. 30 мин. В дальнейшем этот путь должен покрываться в более короткое время.

Уже над Душетом самолет встретил сплошную облачность, высокой стеной преграждающую путь к перевалу. Перевал на высоте 2200 метров, но окружающей его высоты достигают 4000, а местами (Казбек) 5000 тыс. метров над уровнем моря. Чтобы не натолкнуться в облаках на пики, нужно было во что бы то ни стало набрать соответствующую высоту. Много времени ушло на троекратные кружения над Душетом, Ананауром и Пасанауром для набора высоты. Это отняло около 20 минут. Путь от Казбека был совершенно открыт, и самолет мог свободно спуститься в Орджоникидзе с выключенным мотором.

После первого опытного перелета 7 июля совершен второй перелет на самолете, специально приспособленном для перевозки почты с мотором в 600 лошадиных сил. Самолет, вылетевший из Тифлиса утром, через 4 час. 55 мин. прибыл в Ростов-на-Дону. Перелет совершен под руководством начальника трансавиации тов. Петрова А. В., пилотировал летчик Рогова. Путь от Тифлиса до Орджоникидзе пройден за 55 мин., или на 35 м. быстрее нежели КВ.

Высокие качества самолета по скорости набора высоты гарантирует доставку почты в тот же день к 9 часам вечера в Москву. Регулярность же движения, в значительной мере зависит от того, насколько быстро и полно будет технически вооружен тифлисский аэропорт в этом через перевал.

Самолет Маттерна в тундре

ХАБАРОВСК, 10. (ЗТА). Отсутствие в Анадыре людей, хорошо знающих английский язык, затрудняет возможность разговоров с Маттерном.

По сведениям из разных источников, самолет очутился в тундре на левом берегу реки Анадырь. Самолет сильно поврежден: пропеллер согнут, шасси погнуты, правое крыло сломано, мотор поврежден. Но приборы управления целы и находятся в полной исправности; корпус самолета поврежден настолько, что сам Маттерн готов оставить машину в тайге, отправив нецелесообразным везти ее в Америку.

Очевидно, причиной вынужденной посадки была чрезвычайная утомленность пилота и недостаточное знакомство с местностью.

НЬЮ-ИОРК, 10. (ЗТА). Нью-иоркский промышленник Ирвин Фридман, финансирующий экспедицию по спасению Маттерна, обратился в Наркоминдел СССР с просьбой организовать переправку Маттерна на самолете из Анадыря в Ном (Аляска). Фридман полетит на восток на американском аэроплане, снаряженном Фридманом и уже находящемся в Номе.

Ответственный редактор ГРИГОРИЙ

САД ДОМА КРАСНОЙ АРМИИ (Плехановский пр., 73) — 12, 13, 14 и 15 июля на открытой эстраде ГРАНДИОЗНЫЕ ГУЛЯНИЯ Мюзик-Холл—ПО НОВОЙ ПРОГРАММЕ. Л. А. Русланова (в новом репертуаре). Фрозо (человекообр. автомат) 2 Сервал (крафт-акроб.) Ал. Козлов (худ. чт.). А. А. Волков (Бурмин) 2 Деллан (нов. танец) и много других новых номеров. Конферансье Мих. ГАРКАВИ

В САДУ знаменитый аттракцион Сенсация! Новость! 2 СКЛОВ 2 МЕРТВЫЕ ПЕТЛИ В ВОЗДУХЕ. В АНТРАКТАХ: Словесный конферансье БОЙ Мих. Гаркави с публикой. Духовой оркестр ЗПШ п/у С. ЦХОМЕЛИДЗЕ

КИНО—бесплатно заграничн. боевик СУРЕЯ. ЛЕТНИЙ ТЕАТР 12 июля гастроль певицы КАДЖАР. 16-го июля новые гастролеры юморист Галин, Арал и Гу... тантамарески

Госуд. сад ГРУЗФИЛА б. сад „АРТО". 12 июля В САДУ Второй грандиозный вечер ОГНЯ под управлением специально приглашенного из Москвы художника-пиротехника ЛЕОНАРДО НИКУЛИНИ. ПРОГРАММА 2-го ВЕЧЕРА ОГНЯ 12 июля: мавзолей Ленина, огненный портрет вождя революции. Игра букетов, Гонка огненных комет. Водопад „Ниагара", Змейка, Кто 1-й до займу 2-й пятилетки по Тифлису, Летающие телеграммы с ответом публике. Сигнальные ракеты, цветные, бриллиантовые, бураки, канонада в воздухе, римские свечи, сноп ракет. ВСЕ НЕБО В ОГНЕ.

12, 13 июля на открытой эстраде ГАСТРОЛЬ БАЛЕТА СВОБОДНОГО ТАНЦА

ЛЕТНИЙ ТЕАТР 12 и 13-го июля вечера массового гипноза и внушения московского психо-экспериментатора Григория ГУТМАН. Билеты продаются в кассах Грузфила

14 июля ПРЕМЬЕРА 2-Й ЦИКЛ МЮЗИК-ХОЛЛ. Участвует вся труппа

Воспитательница зн. франц. яз. и муз. ищет место к детям, хозяйки, см. за больной и женщ. Личные рекомендн. Согласна в от'езд. Грибоедовская, 18, кв. Абрамовой. 4145

Госуд. сад ГРУЗФИЛА (б. Арто) ЛЕТНИЙ ТЕАТР 12 и 13 июля. ПОСЛЕДНИЕ 2 ГАСТРОЛИ Московского психо-экспериментатора ГИПНОТИЗЕРА ГРИГОРИЯ. Массовый гипноз публики. Начало в 9 ч. 30 м. вечера. Касса открыта с 10 июля. ГУТМАН

Летний сад клуба ВОРОШИЛОВА (Коминтерна, 4) Трамваи 1, 2, 3, 4, 5, 6, 14, 18. 12 ИЮЛЯ, УТРОМ БОЛЬШОЙ ДЕТСКИЙ УТРЕННИК выступление ТЮЗА эстрадная программа. Начало в 12 час. дня. Вечером СИМФОНИЧЕСКИЙ КОНЦЕРТ в исп. Госуд. симф. оркестра под упр. Московского лирика Л. ГИНЗБУРГА при участ. арт. оперы Гильберт и Амиранашвили. Начало в 9 ч. 30 м. На днях гастроли Ростовского ансамбля свободного танца.

КИНОТЕАТРЫ ГОСКИНПРОМА. Летн. театры: ЗИМНИЙ — Произв. Госкинпр. Сурамская крепость. Сеансы 9 и 10-30. ТЕМП — Игорь Ильинский в комедии Кукла с миллионами. УДАРНИК — По роману А. Толстого Хромой барин. Коминтерн в Дидубе — Заграничн. фильм Человек, который смеется. УДАРНИК Зимний — Худож. фильм Предатель. ОКТЯБРЬ — Новый звук фильм МОСКВА. Им. Р. Люксембург — Худож. фильм Блестящая карьера. СПАРТАК — Художеств фильм Обломок империи. Наука и техника — Научный фильм БОЛЬНЫЕ НЕРВЫ. ДЕТСКОЕ КИНО — Детск. фильм ДВА МЕДВЕДЯ

ТРЕБУЕТСЯ СРОЧНО АВТОМАШИНА 1½—2-тонн. Адрес: Комиссариат земледелия, сектор капитального строительства — ул. Луначарского, 2, тел. 1-40.

Украд. докум. считать недействит.: аккредитив серр. 5 № 983430 на 300 руб., выд. Новоафонской сберкассой на имя Н. С. Долгорукова. 14/VI—1933 г. Паспп. № 215, профкн земсоюзовов Н. С. Долгорукова, Сч. нед. 4148

Манглисский сельсовет извещает, что выд. Сельсоветом ордера на квартиры дачного сезона 1933 г. считаются действит. до 15 июля с. г. После 15/VII незанят. квартиры будут отбронированы и переданы другим. 4149

Тифлисский железнодорожный строительный техникум Закжелдорстроя объявляет осенний прием на 1933-34 уч. г. следующие профиля: Дневной / Вечерний
1. Изысканий и постр. ж.-д. пути груз. русск. сект.
2. Искусственных сооружений груз. сектор
3. Гражданских сооружений русск.-груз. сект.
В техникум принимаются лица, кончившие 7-летки или равное по об'ему курса учебное заведение, в возрасте не моложе 16 лет и не старше 30 лет.
Все желающие поступить в техникум, без исключения и вне зависимости от полученной подготовки, подвергаются приемным испытаниям в об'еме курса 7-летки по следующим дисциплинам: математике (арифметика, алгебра и геометрия—устн. и письмен.) родному языку (устн. и письмен.), обществоведению, физике и химии.
К заявлению должны быть приложены следующие документы в подлинниках и их опись: а) метрическое свидетельство, б) документы об образовании, в) документы об отношении к военной службе, г) личная подписка поступающего и его родителей о том, что поступающий не лишен избирательных прав, д) документы, удостоверяющие социальное положение поступающего и его родителей, е) справка государственного лечебного заведения о состоянии здоровья, ж) для поступающих в техникум без отрыва от производства (вечерний) справка о месте работы, занимаемой должности и производственном стаже, з) отзывы и характеристики общественных или других организаций об учебе или общественной работе и т. д., и) две фотографические карточки с особенноручной надписью поступающего, заверенные госуд. учрежд. или профорганизацией.
Прием заявлений и выдача анкет с 25 июля по 4 августа с 11 час. до 2 часов дня.
Приемочные испытания 15 августа. Начало занятий 1 сентября.
Адрес техникума: Тифлис, ул. Калинина, 51. Тел. 20-59.
Директор техникума Дзидзигури

Вышло из печати официальное издание КОДЕКС ЗАКОНОВ О ТРУДЕ ЗСФСР с дополнениями по 1 марта 1933 г. Издание ЗакГИЗА, 126 стр., цена 1 р. 50 к.
Продажа в магазине ЗакГИЗА: Тифлис, просп. Руставели, 24, и в других книжных магазинах Закавказья.

Обменяю 2 комн. 40 метр. со всеми удоб. на меньшую и продаю никел. кровать с пружинным матрацом и линолеум. Спр.: Московская ул., 26, 1-й этаж, отучать в окно, Соколова. 4125

В Москве (около Таганки) меняю квартиру из 2 комнат 24 м. на Тифлис. С предложен. обращаться по адресу: Руставели, 22, 5 этаж, Давидову. 4104 3—1

Меняю комнату Баку на Тифлис, 18 метр., 2 этаж, о полукухней, стекл. галлереей. Спр.: Руставели, 39, 3-й этаж, подъезд Джанумова. 4119

Белье и блузы мужские на заказ выполняет закройщик Гумаев из Москвы (Угол Земмеля) ул. Ленина, 7. 4123 4-1

Обменяю комнату 21 кв. м. со стекл. галлерей на 2 этаже, на такую же площ. Кварцвльская, 4, Цкитишвили, от 6—8 в. 4128

Меняю комнату с удоб. в центре Тифлиса на Москву. См. от 6 ч.—8 ч. веч. Ул. Ленина, д. 3, 2 под., 2 этаж, кв. 3. Бусурашвили. 4023 3-2

ЗАВТРА, С 13/VII, в кинотеатрах КОМИНТЕРН (в Дидубе) УДАРНИК летн. и зимн. ЭТЕРИ новая художественная комедия НАСТОЯЩИЙ КАВКАЗЕЦ. Сценарий А. Белнашвили. Режиссер Михаил Геловани. Оператор А. Поликевич. Художники—М. Гоциридзе и Р. Феодор. В главных ролях: София Жозефин, Значковский, Дмитрий Кипиани. Св. прогр. Советская Грузия № 10

СРОЧНО ТРЕБУЕТСЯ рабочие следующих квалификаций: столяры, чернорабочие, станковые (фрезерист). Необходимы справки об освобождении от места старой службы. При фабрике имеется ЗРК и столовая, помещением не будут обеспечены. Обращ.: Тифлис. сп. Элбакидзе (б. Вернейский), 31, мебельная фабрика.

Пианино Беккер спешно продается. Ул. Энгельса (б. Бебутовск.), 29. Самуелян. 4115

8 июля пропал мальчик 11 лет Евгений Востоголшвили, одет в клетчатую блузу черную с белым, серые длинные брюки, черные закрючуты. Серо-голуб. глаза и стрижен. голова. Прошу сообщить по адресу: 1-й туп. Закадзе, 2, Востоголшвили. 4146

Отделу изысканий и проектирования 2-го Бак. водопровода для работы на Куринской опытно-фильтровальной станции в сел. Зубовка (Али-Байрамлы) ТРЕБУЮТСЯ:
1) ХИМИК для замещения должности заведывающего лабораторией—оклад 600 руб.
2) БАКТЕРИОЛОГ, знакомый и с биологическими анализами—оклад 500 руб.
3) ЛАБОРАНТ-ХИМИК—оклад 375 руб.
4) ЛАБОРАНТ по механическим анализам грунтов и насосов—оклад 325 руб.
5) СПЕЦИАЛИСТ по очистке питьевых вод для замещения должности ст. техника станции фильтров—оклад 420 руб.
6) вычислитель по камеральным работам—оклад 225 руб.
Жилплощадь, отопление и освещение за счет 2-го Бакинск. водопровода. Прочие условия по КЗОТ. 4130 3—1

Продаются картины, бронза, фарфор. видеть от 4 ч. до 7½ ч. вечера. Военная ул., 12, Хананламова. 4123

2 квартиры по 2 комнаты, по 40 м. кажд. с удоб. на ул. Меликишвили и Кецховели обменяю на квартиры. Вместе, площ. не менее 70 мет., в районах пр. Руставели и Ноплакома. Спрос. в отделе об'явл. „Заря Востока" или по телеф. 16—73. 3812 0-2

По высш. математ. физике, механике, химии репетир. заочников-студентов, гот. в вуз. Ул. Вассера (Красногорская) № 5, первый под'езд, рядом с воротами, 2-й этаж. 3789 10-7

Продаются дамские туфли, сшитые на заказ, шевро-бордо № 35/36. Плехановский, 120, со двора. 2-й этаж. 4082 2—2

Мерцопов Казар Петрович с семьей извещает о трагической смерти ЛЬВА ЭПИТЯНА

Группа товарищей: Карпович, Баскиян, Рапмазян, Кудрявцев, Черкешетов, Басария, Молашвили, Шавцевская, Симонян, Тер-Гулян и Робер извещают о смерти ЛЬВА ЭПИТЯН

Иван Павлович Сехиашвили с семьей и Тамара Григоравшвили извещают о смерти Дарии Алексеевны Чивадзе. Вынос тела сегодня, 12 июля, в 12 ч. дня, из кв.—ул. Беспка (б. Давидов.), 23, на Кукийское кладб. Гражд. панихида в 11 ч. дня 4131

Надежда Тазиева с детьми и семья Шаховых извещают о смерти сестры и тети Февронии Иоиловны Курбатовой. Вынос тела на Ново-серийское кладб. сегодня, 12 июля, из кв.—Московская ул., Куровий пер., 10, в 5 ч. веч. 4126

Совет Грузоб'единения Всесоюзного о-ва политкаторжан и кружок народовольцев извещают о смерти старейшего революционера народовольца героя труда Николая Ефимовича Ермолова. Вынос тела сегодня, 12 июля, в 5 час веч., из кв.—ул. Орджоникидзе, 113, на Кукийское кладбище. 4126

Ближние друзья и товарищи Барнабишвили Н., Чарекова С., Навасардова М., Палавандишвили А., Ахобадзе Н., Тушмалишвили М., Датунайшвили К., Лейбман З., Каландзе О., Гасонов Н. и Павлешвили С. извещают о трагической смерти экономиста ФЗУ Льва Арнадьевича Эпитяна

Степанян Л., Арутюнов Р., Овансеян Г., Корхмазян С., Морозов Н., Есаян М. и Петросян П. извещают о трагической смерти друга и товарища ЛЬВА ЭПИТЯН. Вынос тела сегодня, 12 июля, из кв.—Милютинская, 3. 4127

Члены бюро комитета ДКСМ при ФЗУ им. тов. Камо извещают о трагической смерти члена бюро комитета ЛЬВА ЭПИТЯНА. Вынос тела сегодня, 12 июля, в 12 ч. дня, из кв.—Милютинская, 3. 4117

Группа товарищей: Арутюнова Ев., Басилова Л., Гевит Л., Мадхаси В., Кишишян Г., Мирзоян Д., Пашкин Л., Савицкая К., Татаришвили М. извещают о трагической смерти товарища и друга ЛЬВА ЭПИТЯН

Местком и сотрудники музея Грузии извещают о смерти Пелагеи Бердзенишвили

Коллектив сотрудников УЛМ № 1 „Горгона" извещает о смерти уборщицы Казара Микртычевича Казарова. Гражд. панихида сегодня, 12 июля, в 6 ч. в. на кв. Вынос тела 13 июля в 5 ч. веч. из кв.—Дагестанская, 6, в 5½ ч. веч. 4130

Семья Шихлировых: Амброси, Константин, Андраник и Гаяне Авазовы: Григорий, Розалия, Георгий и Гаяне, и родерова Варвара извещают о смерти жены, матери, сестры и тети Марии Герасимовны Шихлировой. Гражд. панихида сегодня, 12 июля, в 7 ч. веч. Вынос тела на кв.—ул. Вашингтона, 14, 13 июля, в 5 ч. веч., из Кукийское кладбище.

Сын Шахларов Андроник со своими детьми: Смирнов В., Микиртумов Л., Остомашвили Т., Ананян Ш. и Ананян Б. извещают о смерти матери Марии Герасимовны Шихлировой. Гражд. панихида 12 июля, в 7 ч. веч. Вынос тела из кв.—ул. Ниношвили, 13 июля, в 5 ч. в., на Кукийское кладб.

Жена Сирануш с детьми Николаем, Зинаидой и Рафаелом приносят свои соболезнования всем организациям, товарищам, соседям, друзьям и знакомым и отчитавшим память трагически погибшего СИРУНЯНА Ивана Богдановича

Сын Константин с женой Тамарой и дочерью Мариет извещают о смерти матери и бабушки Пелагеи Бердзенишвили. Гражд. панихида сегодня, 14 июля, в 6 ч. на кв.—Молоканская ул., 92, 13 июля тела на Кукийское кладб. 13 июля в 5 час. веч. 4

Жена Сирен Ананасова с детьми Георгием, Николаем, Рафаелом и дочерью Евгенией извещают о смерти мужа и отца Георгия Степановича Ананасова. Гражд. панихида сегодня в 7 ч. веч. на кв. Вынос тела 13 июля в 5 ч. веч. из кв.—ул. Кл. Цеткин, 58 на Хлебанковское кладбище.

Комячейка и завком ФЗУ им. Т. Камо извещают о трагической смерти члена президиума ЗК, лучшего ударника ЛЬВА ЭПИТЯНА. Вынос тела сегодня, 12 июля, в 12 ч. дня, из кв.—Милютинская ул., 3.

Институт физич. методов лечения извещает о трагической смерти сотрудника Актона Павловича РОМАНОВСКОГО. Вынос тела сегодня, 12 июля,