Пролетарии всех стран, соединяйтесь!

ЗАРЯ ВОСТОКА

ОРГАН ЗАКРАЙКОМА ВКП(б) и ЦИК ЗСФСР

АВГУСТ 17 ЧЕТВЕРГ 1933 г., № 189 (3000)

Год издания 12-й

По пути к зажиточной жизни

Вчера мы опубликовали постановление Совета народных комиссаров Союза ССР и Центрального комитета Всесоюзной коммунистической партии (большевиков) «О помощи бескоровным колхозникам в обзаведении коровами»

Правительство и Центральный комитет партии постановили организовать еще в течение этого года государственную помощь бескоровным колхозникам Украины, Белоруссии, Северного Кавказа, Нижней Волги, Средней Волги, ЦЧО, Московской области, Западной области, Урала, Казакстана, Средней Азии и Дальне-Восточного края с тем, чтобы бескоровные колхозники этих республик, краев и областей могли приобрести на льготных условиях миллион телок для личного пользования.

Вместе с тем, правительство и Центральный комитет партии предложили руководящим советским и партийным органам всех остальных республик, краев и областей разработать в месячный срок меры по закупке телок для бескоровных колхозников, имеющихся в этих республиках, краях и областях, и представить эти меры на рассмотрение правительства и ЦК партии.

Каждая колхозница, каждый колхозник, когда они прочтут это постановление правительства и Центрального комитета партии большевиков, конечно, вспомнят слова тов. **Сталина**, сказанные им на первом всесоюзном с'езде колхозников-ударников.

«Мы,—сказал тогда тов. **Сталин,—добились того, что у большинства колхозников уже имеется по корове на двор. Пройдет еще год-два, и вы не найдете ни одного колхозника, у которого не было бы своей коровы. Уж мы, большевики, постараемся, чтобы все колхозники имели у нас по корове».**

И сегодня, читая постановление правительства и партии о государственной помощи миллиону бескоровных колхозников в покупке ими для себя на льготных условиях по телке, колхозницы и колхозники еще и еще раз на практике увидят, как твердо, верно и нерушимо большевистское слово. Они еще раз увидят, что большевики слов на ветер не бросают. Что слово большевика — серьезное слово.

Сегодня невольно вспоминаются простые, правдивые речи на первом всесоюзном с'езде колхозников-ударников, простые, правдивые слова из обращения с'езда ко всем колхозникам:

«Пятнадцать лет, — говорится в обращении, — строим мы жизнь под руководством коммунистической партии. И сегодня мы можем смело от лица всего крестьянства сказать: на деле приняли мы и советскую власть, и партию большевиков. Наша эта власть. Наша эта партия. Наше все это, кровное, родное, за которое с кем угодно и когда угодно мы готовы биться до полной победы. Коммунисты никогда не боятся сказать правду перед всем народом, перед всей страной, перед всем миром, какая бы горькая эта правда ни была. Не покрывают они никого, кто бы он ни был, а крепко бьют, если он сворачивает с правильной ленинской дороги, если он забывает интересы рабочих и крестьян. Не щадит партия жуликов, воров, лодырей, бережет каждую народную рабоче-крестьянскую копейку, расходует ее с умом для пользы народа, для всей страны, для улучшения жизни рабочих и крестьян. На виду перед всеми рабочими и крестьянами проверяет коммунистическая партия и чистит свои ряды, зовет нас, беспартийных рабочих и крестьян, и требует: скажите, кто из нас, коммунистов, как работает, кто недостоин быть в рядах партии.

Есть ли в мире другая такая партия, как наша, ленинская, коммунистическая, которая бы отдала себя целиком на службу рабочим и крестьянам? Не было и нет такой другой партии, товарищи-колхозники. Вот почему так дорога и близка она нам».

Эти слова сегодня снова повторят каждая колхозница и каждый колхозник. Иметь свою корову до революции было почти недосягаемой мечтой больше, чем для трети крестьянских хозяйств. Нечеловеческий мучительный труд батрака и бедняка не мог обеспечить необходимых средств на приобретение коровы. А если и попадала она чудом каким-нибудь к нему на двор, то ненадолго, или ее тут же уводил становой за недоимку, или она тощала и падала от бескормицы. Унижение, слезы, горечи и обиды,—вот что связано в прошлом с мечтой о корове в памяти крестьянина-труженика.

И только после Октябрьской революции, после разгрома и изгнания помещиков и капиталистов, после разгрома и ликвидации кулачества, после того, как основная масса бедняков и середняков повернула на путь строительства колхозов и эти колхозы построила, —только после этого мучительная мечта о корове стала радостной действительностью уже для большинства крестьян-колхозников, а скоро она станет действительностью и для всех колхозников.

Какая картина сегодня в наших колхозах? Они, колхозы наши, растут и крепнут из года в год, из месяца в месяц. Многомиллионные массы колхозников уже освоились с новой формой и новыми коллективными способами крупного социалистического производства, научились уже различать врагов колхозов и бороться с ними, почистили свои ряды от враждебных элементов, подтянули трудовую дисциплину, взялись за наведение порядка в колхозах, стали построже следить за качеством работы, организовали уже неплохо охрану колхозного добра,—вот за какие-нибудь один-два года результат налицо.

В этом году колхозы снимают богатый урожай, при чем снимают уже с гораздо меньшими потерями, чем раньше. Дружно идут хлебопоставки государству; на каждый выработанный трудодень в этом году приходится уже в десятках тысяч колхозов не меньше полпуда хлеба. Семена есть, фураж есть. Правительство и партия в какие-нибудь полгода сделают миллионы бескоровных колхозников коровными. Социалистическая промышленность готовит товаров все больше и больше. Количество тракторов, комбайнов, автомобилей, сельскохозяйственных машин с каждым днем в деревне растет все больше и больше. А из всего этого следует, что **в будущем году колхозы могут добиться еще более высокого урожая, чем в нынешнем.**

Вот что значит колхозный строй, вот он, ясный сегодня даже для слепых, путь к зажиточной жизни. Ну, а куда привел в это время крестьян путь капиталистический, если взять даже самые передовые и богатые капиталистические страны? У нас государство заботится, чтобы каждый колхозный двор имел по корове, дает и деньги в кредит, и рассрочку платежа, и другие льготы, а там, за границами нашего Союза, в это время государство последнюю телку трудящегося крестьянина с молотка продает и семью крестьянина по миру пускает. Разорение, нищета, голод,—вот тот безнадежный тупик, в который приводит основную массу трудящегося крестьянства путь капиталистический.

В ближайшие месяцы миллион колхозников из тех, у кого еще нет своей коровы, будут иметь по телке. Как это дело будет организовано? Утвержденный правительством план закупки телок по республикам, краям и областям будет разверстан по районам. Районы укажут колхозам и сельсоветам, какое количество телок нужно выделить для продажи с ферм и из обобществленного стада колхозов, какое количество надо законтрактовать для покупки у колхозников и единоличников, имеющих коров в своем личном пользовании, и сколько колхозников в каждом данном колхозе надо наделить телками. Если в данном районе не хватает телок, чтобы наделить ими те колхозы, которые не предусмотрены по планам, то областные органы укажут этому району, из какого другого района он должен прикупить телок для своих бескоровных колхозников. Прикупать и перебрасывать телок из одного района в другой можно только внутри данной области, переброска же закупленных телок из одной области в другую запрещается.

Правления колхозов, наряду с выделением телок с ферм и из обобществленного стада, производят покупку и контрактацию телок у колхозников и единоличников по конвенционным ценам (выделяются и покупаются телки до 8-месячного возраста). Чтобы заинтересовать колхозников и единоличников в продаже и контрактации телок, они при сдаче молока государству получают 25 проц. скидки с годового плана, при сдаче мяса 20 проц. скидки с годового плана. Телками заделяются лучшие колхозники - ударники, не имеющие коров в личном пользовании. Они же в первую очередь пользуются и государственной помощью при покупке. Какова же государственная помощь? Колхозники, не имеющие возможности оплатить наличными деньгами всю стоимость телок, получают через районные отделения сельскохозяйственного банка, на основе индивидуального договора, государственную кредитную помощь. Кредит выдается в пределах до половины стоимости телки (в среднем: с рассрочкой погашения до одного года). На это дело кредитования государство ассигновало 35 млн. руб. При продаже колхозникам телок с колхозных ферм правления колхозов могут допускать рассрочку платежа до одного года, в счет выработанных трудодней. На кредитование маломощных бескоровных хозяйств колхозников при покупке ими телок из приплода МТФ государство выделило 5 млн. руб. кредита из общей суммы в 35 млн. руб.

Правительство и Центральный комитет партии обязали правления колхозов при покупке телок в своем колхозе или в ближайшем районе обязательно привлекать к отбору и закупке самих покупателей—колхозниц и колхозников. Таков порядок наделения бескоровных колхозников телками. Он, этот порядок, полностью отвечает интересам и нуждам колхозников и нет никакого сомнения в том, что массы колхозного крестьянства отзовутся на это постановление рабоче-крестьянского правительства и Центрального комитета партии большевиков новым под'емом борьбы за укрепление колхозов, еще ярче разгорятся они от трудового энтузиазма, соревнования и ударничества, еще шире и глубже развернется борьба за успешное проведение уборки и хлебопоставок, еще крепче возьмутся колхозы за достижение высоких урожаев и под'ем социалистического животноводства, еще выше взовьется знамя борьбы за большевистские колхозы и за зажиточную колхозную жизнь.

(Передовая «Правды» от 16 августа 1933 г.).

О ПОДГОТОВКЕ ШКОЛ К НОВОМУ УЧЕБНОМУ ГОДУ

Постановление ЗКК ВКП(б)

Подготовка школ к новому учебному году в ЗСФСР ведется явно неудовлетворительными темпами. Многие городские и районные партийные организации до сих пор еще не поставили вопросы школы, ее перестройки, укрепления и повышения качества ее работы в центре своего внимания. Многие райкомы совершенно не руководят ходом работ по подготовке к новому учебному году.

Комсомол, являющийся шефом всеобуча, не развернул необходимой боевой работы по этой подготовке, не оказал серьезной помощи органам народного образования в деле мобилизации общественности, ее сил и средств в помощь школе; профсоюзы, шефские организации и многие промышленные и сельскохозяйственные предприятия подготовкой к учебному году не занимались, или занимались слишком вяло.

Наркомпросы не сумели организовать необходимого конкретного, повседневного и оперативного руководства этим важнейшим участком работы.

СТРОИТЕЛЬСТВО И РЕМОНТ ШКОЛ И ШКОЛЬНОГО ИНВЕНТАРЯ

Темпы школьного строительства явно неудовлетворительны, особенно по Азербайджану и Армении. По данным НКПросов, из строящихся 157 школ в ССРА, к сентябрю будут готовы лишь 74 школы; в АССР—из 122 строящихся школ, лишь 68; (по ССРГ, по заявлению НКПроса, все строящиеся 1200 комнат будут закончены к 1 сентября).

Хуже всего обстоит со строительством школ в Баку и Тифлисе. Неудовлетворительно также положение с ремонтом школ в подавляющем большинстве районов АССР и в ряде районов Армении.

Школьное строительство не обеспечено рабочей силой. Планы снабжения этого строительства дефицитными стройматериалами систематически срываются; органы наробраза, профсоюзы и комсомол не сумели организовать использование внутренних ресурсов стройматериалов на местах. Многие риики допускают незаконное использование школьных средств на посторонние нужды и нарушают планы финансирования строительства и ремонта школ.

Республики не выполнили постановления ЦИК и СНК СССР об освобождении школьных помещений от частных жильцов и посторонних учреждений. Баксовет, Тифсовет и Эриванский совет проявляют явно оппортунистическое отношение к выполнению этой важной директивы.

Для своевременной подготовки школьных помещений к началу учебного года, ЗКК ВКП (б) предлагает:

1. СНК Азербайджана и Армении в трехдневный срок обеспечить по каждому району реальное выделение средств на школьное строительство, использовав положительный опыт Грузии, широко организовавшей общественность вокруг добровольного сбора средств населения на школьное строительство и ремонт.

2. Зак. и респ. НК-РКИ установить строгий контроль за выполнением плана финансирования строительства, ремонта и оборудования школ, привлекая конкретных виновников срыва финансирования к строгой ответственности вплоть до исключения из партии и предания суду.

3. СНК республик в трехдневный срок обеспечить школьное строительство, ремонт школ и школьного инвентаря плановым снабжением дефицитными стройматериалами. Школьное строительство и ремонт школ приравнять в третьем квартале к первоочередным стройкам и обеспечить их рабсилой. Строительство школ проводить непрерывно в течение года. Ремонт школ и школьного инвентаря закончить к 25 августа полностью.

4. Профсоюзам, комсомолу и печати развернуть широкую кампанию на промпредприятиях, МТС, совхозах и колхозах по мобилизации внутренних ресурсов стройматериалов.

5. Всем районным комитетам партии принять оперативный план по каждому об'екту школьного строительства и установить повседневное наблюдение за выполнением этого плана.

6. Горсоветам, под личную ответственность председателей советов, тт. Балахнина, Мачавариани и Матиняна, выполнить к началу учебного года постановление СНК СССР об освобождении школьных помещений.

28 августа тт. Балахнину, Мачавариани и Матиняну представить отчет бюро Краевого комитета.

ТОПЛИВО, ГОРЯЧИЕ ЗАВТРАКИ И ШКОЛЬНЫЕ УЧАСТКИ

Обеспеченность школ топливом (по Азербайджану и Грузии) недостаточна, особенно по Баку, где на 10 августа ни одна школа не обеспечена топливом. Совершенно неудовлетворительно положение с горячими завтраками, в особенности по Эривани. Органы просвещения и профсоюзы недостаточно мобилизовали общественность вокруг этого вопроса. Крайне небрежно и невнимательно относятся к этой важнейшей задаче органы снабжения, кооперации и общпита. Недостаточно руководство НКПросов работами на школьно-земельных участках в деле подготовки их к уборочной кампании и к осеннему севу.

Закрайком ВКП (б) постановляет:

1. Принять к сведению заявления НКПросов республик о том, что вся школьная сеть к началу учебного года будет полностью обеспечена топливом. Предложить Зак. РКИ и НК-РКИ республик установить строжайший контроль над заготовкой топлива для школ. О состоянии этой работы доложить 1 сентября Крайкому.

Предложить Бакинскому комитету АКП (б), под личную ответственность тов. Рахманова Гасана, принять все меры к обеспечению школ до 1 октября топливом. ЦК АКП (б) проверать 1 сентября ход выполнения настоящего постановления.

2. Комиссии в составе секретаря ЗКК ВКП (б)—тов. Олина и секретарей ЦК по снабжению, не позднее 20 августа, разрешить практически вопросы снабжения школ пром., прод. товарами и горячими завтраками.

3. НКПросам республик к 25 августа представить секретариату ЗКК ВКП (б) подробный отчет о состоянии земельных участков школ.

ПОЛИТЕХНИЧЕСКОЕ ОБОРУДОВАНИЕ

В отношении политехнизации закавказская школа отстает, как в темпах развертывания сети рабочих комнат и мастерских, так и по качеству оборудования и обеспечению политехнической школы кадрами подготовленных руководителей. По Грузии и Азербайджану, лишь 25 проц. школ, а по Армении, не более 10 проц. школ обеспечены рабочими комнатами и мастерскими. Особенно надо отметить, что по Баку, имеющем огромные возможности для развертывания политехнизации школы, дело обстоит неудовлетворительно. Не налажено по ЗСФСР производство политехнического оборудования. Стоимость имеющегося в продаже оборудования слишком высока; предусмотренные по бюджету средства отпускаются неаккуратно и неполно.

Закрайком ВКП (б) постановляет:

1. Предложить ЦК КП (б) республик наметить контрольные цифры и конкретные планы развертывания сети рабочих комнат и мастерских, обеспечить для них помещения не позднее ноября 1933 г.; изыскать внутрибюджетные средства на оборудование этой сети; организовать мобилизацию внутренних средств пром. предприятий, МТС, и совхозов (инструментов, отбросов и т. д.).

2. Предложить комиссии исполнения Закзаконтракта проверить выполнение Упол. Наркомтяжпромом, НКЛегпромом, Наркомземом и другими хозяйственными организациями директивы партии о помощи в деле политехнизации школы.

3. Культпропу Закрайкома созвать в четвертом квартале 1933 г. краевое совещание по политехнизации школ, с постановкой на нем вопросов оборудования и методического руководства политехническим воспитанием.

УЧЕБНИКИ

Выпуск учебников для массовой школы к началу учебного года, вследствие явно неудовлетворительных темпов работы НКПросов и Гизов, за исключением Азербайджана, не обеспечен к сроку.

По Азербайджану на 10 августа из 54 учебников выпущен 31 учебник; по начальной школе — для первого концентра все учебники намечены к выпуску к 15 августа, для второго концентра—к 22 августа (за исключением учебников по истории и обществоведению).

По Грузии на 10 августа из 51 учебника выпущено 14 учебников по первому концентру; все остальные учебники первого концентра предполагаются к выпуску к 1 сентября, а по второму концентру—к 15 сентября.

По Армении на 3 августа из 35 учебников готово 12 учебников; к 1 сентября намечен выпуск остальных 23 учебников.

Особо неблагополучно положение с выпуском учебников для третьего концентра, которые предположены к выпуску: по Азербайджану и Армении — к 15 сентября, а по Грузии—к 20 сентября.

Закрайком ВКП (б) постановляет:

1. Предложить ЦК КП (б) республик, под личную ответственность тт. Рахманова У., Курулова и Ашрафяна, обеспечить выпуск всех учебников для массовой школы не позднее 1 сентября. Установить ежедневный оперативный контроль над работой типографий, разгрузив их до выполнения плана издания учебников от всяких других работ.

2. Совнаркомам республик обеспечить немедленный (в трехдневный срок) выкуп доставленных в районы учебников и доведение их до школ: для начальной школы до 1 сентября и остальных — до 5 сентября.

3. Наркомпросам республик до 25 августа обеспечить все школы учебными пособиями (тетради, ручки и проч. школьные принадлежности).

4. Культпропу ЗКК и ЦК республик организовать рецензирование выпускаемых учебников.

ПОДГОТОВКА КАДРОВ

Считая подготовку кадров преподавателей для нацменшкол, в особенности учительниц, недостаточной, предложить:

1. ЦК партии и комсомолу республик произвести специальную мобилизацию партийцев и комсомольцев из нацмен для педработы.

2. ЦК республик принять конкретные меры по приостановке текучести педагогических кадров. Категорически запретить всем районным партийным и советским организациям без ведома и согласования с НКПросами, производить какие-либо переброски учителей и зав. РОНО. Вернуть осевших на другой работе учителей на преподавательскую работу.

3. Райкомам партии организовать работу по политическому воспитанию учителей, создавая для них политические кружки, семинары и проводя эпизодические лекции, доклады, используя для этой работы работников центра, квалифицированные кадры района, вовлекая учителей в систему заочного обучения и премируя за лучшую постановку самообразовательной работы.

МАТЕРИАЛЬНО-БЫТОВОЕ ПОЛОЖЕНИЕ УЧИТЕЛЕЙ

Решения партии об улучшении материально-бытового и правового положения учительства выполняются плохо; систематически задерживается зарплата, особенно по Грузии, где в ряде районов (Чохатаури, Тквибули, Мартвили, Сенаки и Кутаис) имеется задолженность по зарплате за 3-4 месяца. Борьба с грубейшими нарушениями партийной директивы о своевременной выплате зарплаты сводится зачастую к формальным взысканиям и виновные не привлекаются по-настоящему к ответственности, недопустимо плохо поставлено снабжение учителей, а также членов их семейств промышленными и продовольственными товарами. В ряде городов и районов учительство не обеспечено квартирами. Особенно неблагополучно обстоит дело в этом отношении в Баку.

1. Предложить Наркомфину ЗСФСР и Зак. РКИ ежемесячно информировать Закрайком о ходе выплаты зарплаты учительству.

2. Комиссии тов. Олина разработать конкретные мероприятия о твердом выполнении постановлений партии и правительства о снабжении учительства продовольственными и промышленными товарами.

Райкомам партии о каждом случае нарушения норм и порядка снабжения учителей доводить до сведения ЦК республик, а последним принимать немедленные меры по привлечению к самой суровой ответственности конкретных виновников. Зак. РКИ ежемесячно информировать Закрайком партии о ходе выполнения настоящего постановления.

3. Предложить ЦК республик принять реальные меры, в месячный срок обеспечивающие учителей жилплощадью. СНК республик и Баксовету о выполнении настоящего постановления сообщить ЗКК ВКП (б) 1 сентября.

* * *

Краевой комитет обязывает все партийные и советские организации Закавказья, каждый райком партии и рик, каждую партийную ячейку и сельсовет осуществить оперативное и конкретное руководство этой работой, вникая в детали и мелочи всех вопросов подготовки школ к началу учебного года.

Закрайкому комсомола развернуть широкий поход комсомольцев и пионеров за всеобуч, выявить и учесть неохваченных всеобучем, развернуть борьбу против кулацкой агитации, пытающейся сорвать вовлечение девочек в школы, организовать контрольные посты для повседневного наблюдения и помощи в подготовке школ к новому учебному году.

Краевой, республиканской и районной печати организовать повседневное освещение хода подготовки школ к учебному году, помещая оперативные сводки, организуя рейды проверки: хода строительства школ, ремонта и оборудования (политехнического); выполнения директивы партии об учителе, осуществления всеобуча, выпуска и продвижения учебников до учащихся.

Особое внимание во всей подготовительной работе должно быть уделено деревенской школе и школе национальных меньшинств, как наиболее отстающим звеньям в системе народного просвещения края.

О ПОРЯДКЕ ЗАСЫПКИ ФОНДОВ ДЛЯ НУЖД КОЛХОЗОВ И РАСПРЕДЕЛЕНИЯ ЗЕРНА МЕЖДУ КОЛХОЗНИКАМИ ПО ТРУДОДНЯМ

ПОСТАНОВЛЕНИЕ СНК И ЦК КП(б) ГРУЗИИ ОТ 14 АВГУСТА С. Г.

В соответствии с постановлением СНК СССР и ЦК ВКП (б) от 2 августа с. г. «О порядке засыпки фондов для нужд колхозников и распределения зерна между колхозниками по трудодням», СНК и ЦК КП (б) Грузии постановляют:

1. После выполнения каждым отдельным колхозом своих годовых обязательств по поставке зерна государству, сдачи зерна в порядке натуральной оплаты работ, произведенных МТС в данном колхозе, и возврата семенных и продовольственных ссуд, полученных от государства, колхозам приступить к засыпке семенных фондов для озимого и ярового сева, исходя из плана засыпки семян, созданию страховых семенных фондов в размере от 10 до 15 проц. годовой потребности в семенах (в зависимости от урожая) к восстановлению розданного в прошлом зерна из страхового семенного фонда и к образованию фуражных фондов в размере годовой потребности обобществленного рабочего и продуктивного скота, с учетом предполагаемого расширения стада.

2. Предложить всем обкомам, райкомам, директорам и нач. политотделов МТС, райисполкомам, райзо, пред. правлений колхозов, секретарям ячеек и пред. сельсоветов — не допускать создания каких-либо других фондов зерна, кроме указанных в первом пункте настоящего постановления. СНК и ЦК КП (б) Грузии предупреждают, что за нарушение настоящего постановления виновные будут привлекаться к строжайшей ответственности.

3. Все зерно, оставшееся в колхозах после выполнения ими указанных выше обязательств и образования установленных фондов, немедленно распределить полностью между колхозниками по трудодням, выработанным каждым колхозником с 1 января 1933 г. по день распределения.

4. Все количество трудодней, которое колхозники выработают после распределения всего урожая 1933 г., включается в сумму трудодней, по которым будет распределяться урожай 1934 года.

5. Предложить всем обкомам, райкомам, райисполкомам, райзо, директорам и нач. политотделов МТС для своевременного и правильного распределения зерна между колхозниками провести следующие мероприятия:

а) Точно установить на основе актов обмолота размер валового урожая зерна по отдельным видам зерновых культур в колхозе в целом и по бригадам, с тем, чтобы в зависимости от качества и результатов работы каждой бригады (повышение урожайности, чистота косьбы и обмолота, сроки уборки, вывоз хлеба, сохранение его от порчи и т. д.), произвести повышение или понижение количества выработанных бригадой и бригадиром трудодней в пределах до 20 проц.

б) Тщательно проверить учет труда колхозников, обеспечив правильное начисление трудодней и точный подсчет и запись их в трудовые книжки колхозников с 1 января т. г. до момента распределения зерна.

Организовать проверку записи трудодней ревкомиссиями колхозов и широкое обсуждение на общих собраниях колхозников и по бригадам постановления СНК СССР и ЦК ВКП (б) от 2 августа т. г. и настоящего постановления, а также плана распределения зерна.

в) Лицам административно - управленческого, обслуживающего аппарата колхозов, при наличии у них большего количества трудодней, чем у колхозников, работающих в с.-х. производстве, не может быть выдано больше того количества зерна, которое получает в среднем в данном колхозе колхозник постоянной производственной бригады, добросовестно выполняющий все порученные ему работы.

6. Постановление опубликовать.

Пред. СНК Грузии МГАЛОБЛИШВИЛИ
Секретарь ЦК КП (б) Г. Д. БЕРИЯ.

С ФРОНТА БОРЬБЫ ЗА НЕФТЬ

В борьбе за „300“ проверяется работа каждого промысла

15 августа добыто 44.043 тонны—94,9 проц. плана

ПРОМЫСЛА	СУТОЧНОЕ ЗАДАНИЕ	ДОБЫТО ТОНН	ПРОЦ. ВЫП.
Орджоникидзе	16.000	16.025	100,2
Сталинский	11.000	10.380	94,4
Ленинский	9.800	9.054	92,4
им. Кагановича	4.250	4.300	101,2
Остров Артема	2.000	1.551	77,6
Кировский	1.500	1.105	73,7
Микояна	1.100	1.000	90,9
им. Молотова	700	553	79
им. 26-ти	75	75	100

БАКУ. **(По телефону).** 15 августа добыто 44.043 тонны нефти — 94.9 проц. плана.

За первую половину августа промысла Азнефти добыли 649.139 тонн нефти, выполнив программу на 93.2 проц.

Общая добыча промыслов Азнефти все еще меньше программного задания. **Ленинский** промысел выполнил программу на 89,8 проц., **Сталинский — 92,9 проц., Кагановича — 96,6** проц. Выполнение программы на остальных промыслах не превышает 83,6 проц. Отставание большинства промыслов — результат крайне недостаточной борьбы за освоение новых буровых, за пуск в эксплоатацию старых простаивающих скважин. На промысле им. **Сталина**, например, число простаивающих скважин за 15 дней августа увеличилось на 10 скважин.

Организовать действительную помощь промыслу Кала

БАКУ, **(По телефону).** За последние несколько дней из промысла Кала значительно расширен фронт работ. Введена в строй и начата проходкой буровая № 59, третья по счету буровая из числа 300. Накануне пуска буровые №№ 52 и 60. Некоторый сдвиг имеется в области набора рабсилы. 15 и 16 августа промысел получил свыше 100 человек, преимущественно колхозников Азизбековского района. **Однако, должного перелома в борьбе за пуск новых буровых на промысле все еще нет. Августовский план — 20 буровых—по прежнему под угрозой срыва.**

Нехватает прежде всего рабочих рук. Промыслу ежедневно требуется до 100 человек землекопов, бурильщиков, строительных рабочих. Если исключить последние два дня, приток рабочих на промысле настолько незначителен, что на в коей степени не обеспечивает успешного развертывания работ на новых буровых. Попрежнему, несмотря на неоднократные запросы промысла, отмалчивается Азербайджанский нефтяной институт. БК ЛКСМ завербовал для промысла около 100 комсомольцев колхозников. Вербовка была проведена неумело. В результате — половина завербованных на следующий день не вышла на работу. Большая вина в этом ложится на промысловые организации, которые не сумели дружески встретить новое рабочее пополнение.

Пущенные в ход три новые буровые работают крайне неровно. За 15 дней прошедших с момента пуска буровая № 49 (буровой мастер Фаталиев) простояла в общей сложности больше 20 часов. Буровая № 59 (буровой мастер Мурадов) в первый день своей работы пробурила 50 метров, что является прекрасным показателем, а весь второй день непроизводительно простояла.

Из-за незначительных неполадков, подчас и из-за пустяков срывается своевременный ввод новых буровых в работу. До сих пор не начинается проходкой буровая № 60, оборудование которой было закончено еще несколько дней назад. Остановка за пустяком — нет воды для цементной заливки шахты и не произведено присоединение буровой к общей промысловой электросети. Буровая стоит в то время, как для пуска станка необходимо только 40 минут.

Бурить без аварий и простоев

Главное зло в бурении — аварии. За 15 дней августа «зарегистрировано» свыше 30 аварий. Опаснее всего то, что аварии имеют место и на новых площадях. 15 августа, на пример, из-за расхлябанности бригады, слабого технического надзора произошла авария в буровой № 23 на промысле им. Микояна. **Систематически простаивают буровые №№ 42, 44 и другие. Нередки случаи, когда буровые простаивают из-за мелочей. Буровая № 800 на Ленинском промысле простояла 10 дней из-за нехватки 10 метров пенькового каната. Буровая № 42 на промысле им. Микояна простояла два дня из-за отсутствия машинного масла для смазки станка.**

Все эти факты говорят о плохой организации работ, о неумении рационально использовать имеющиеся материалы и оборудование.

Ленинский район выполнил план бурения за 15 дней августа на 60 проц. Неудовлетворительно работают и другие промысла — **Сталинский** промысел полумесячное задание выполнил на 78 проц., **Орджоникидзе** — 55 проц. Не выполняется программа и по вводу в бурение новых скважин. За 10 дней вместо 25 скважин по всей Азнефти начаты 18, вместо 19 скважин закончено бурением только 14. В Кала вместо 8 скважин начаты бурением только две. **На промысле им. Микояна вместо 9, начаты 7.**

ЗА ГРАНИЦЕЙ

Германия провоцирует внешне-политические конфликты

Национал-социалистские планы захвата Австрии

ВЕНА, 15. (ЗТА). Сегодня на австро - германской границе, возле Лойташа, 30 баварских национал-социалистов, прибывшие на грузовиках, **уничтожили все пограничные столбы на австрийской стороне.**

Официоз **«Рейхспост»** в экстренном издании публикует ряд секретных национал - социалистских документов под заголовком **«Заговор против Австрии».** Из документов явствует, что недавно раскрытый национал - социалистский центр, существовавший под вывеской «Общества культурной связи с Юго-Восточной Европой», работал **под непосредственным руководством внешне - политического отдела германской национал - социалистской партии.** Деятельность центра протекала **при прямой поддержке со стороны германского посольства в Вене.** Секретная переписка между австрийскими и германскими национал - социалистскими руководителями шла дипломатическим путем **через советника германского посольства Брейхперта.** В газетах опубликован также, обнаруженный при аресте членов раскрытого центра, меморандум германского национал - социалиста **Зиглера,** в котором последний говорит:

«Вряд ли Германии будет дозволено победить Австрию в открытой войне. Наоборот, вполне возможно, что в Европе примирятся с «самоопределением» Австрии, как это было с Данцигом».

В другом документе подчеркивается необходимость **всемерно обострять политическое положение в Австрии,** в частности путем организованного саботажа электрификации железных дорог. Для этого рекомендуется использовать влияние германских капиталистов (в частности—Сименса), участвующих в концерне по электрификации железнодорожного транспорта Австрии.

Газета упрекает германского посланника в бездеятельности и призывает правительство **предпринять меры против злоупотребления правом экстерриториальности со стороны германского посланника.**

Деятельность гитлеровских агентов в Румынии

ВЕНА, 14. (ЗТА). Агенты германских национал - социалистов развернули широкую агитацию не только в Семигрядье и Буковине, но и среди немецких колонистов в Южной Бессарабии. Обращая главное внимание на кулацкие слои деревни, национал - социалисты одновременно используют в демагогических целях недовольство разоренных кризисом крестьянских масс и обнищание интеллигентских слоев. Национал - социалисты в Румынии тесно связаны с фашистской организацией профессора **Кузы.**

По сообщению **«Дименеаца»,** на днях в Сибиу, на собрании местной немецкой национал - социалистской организации, где докладчиками выступили делегаты германских национал - социалистов, присутствовал германский посланник в Бухаресте **Шуленберг.**

Аресты швейцарских граждан

БЕРЛИН, 15. (ЗТА). По сообщению **«Берлинер берзенцейтунг»,** 13 августа 25 членов базельского (Швейцария) рабочего спортивного союза во время прогулки прибыли на принадлежащий Германии остров на Рейне. Как сообщает газета, большинство спортсменов, якобы, — коммунисты и пели «Интернационал». **Германская полиция арестовала 5 человек, у которых якобы обнаружены коммунистические газеты и сборники коммунистических песен.** Троим арестованным удалось скрыться, двое отправлены в германский город Лерах, где будут преданы суду.

Новый предлог требовать права на воздушные вооружения

БЕРЛИН, 13. (ЗТА). Газеты публикуют интервью с **Герингом,** заявившим, что **достижения Бальбо, совершившего трансатлантический перелет, еще больше побуждают Германию требовать права на воздушные вооружения.** Германия, по словам Геринга, должна особенно усилить работы по развитию планеризма, с целью **«проведения той воспитательной работы»,** которая в военной области запрещается версальским договором. Проведение во всех германских городах крупных маневров по противовоздушной обороне должно, по признанию Геринга, **убедить германское население в необходимости воздушных вооружений.**

По словам Геринга, **германское правительство использует всякие переговоры о вооружении для того, чтобы настаивать на требовании создания германского воздушного флота.**

Пропаганда воздушных вооружений в Германии. Агитмотоцикл, разъезжающий по Берлину и демонстрирующий авиобомбу

Фашистские порядки в рейхсвере

БЕРЛИН, 15. (ЗТА). Согласно приказу прусского министерства внутренних дел, дезертировавший из рейхсвера по истечении 2 лет с того момента, как он официально будет об'явлен дезертиром, лишается германского гражданства.

Приказом военного министра **Бломберга,** вводится, в качестве обязательного для всех находящихся в рейхсвере по найму служащих и рабочих **национал - социалистское приветствие и во внеслужебное время.**

Подача жалоб и заявлений властям, в особенности министрам, относительно вопросов оплаты труда, чинопроизводства и т. п., воспрещается. Особенно касается это таких заявлений, которые «исходят из критики начальства».

Обязательное паясничанье

БЕРЛИН, 15. (ЗТА). Национал-социалистское приветствие (поднятие правой руки) уже было введено во всех государственных и коммунальных учреждениях для служащих и рабочих, а также в учебных заведениях. Теперь приказом прусского министра юстиции, **«в целях обеспечения порядка и торжественного характера судебного процесса»,** все лица в зале судебного заседания должны при появлении или уходе суда, вставать и **приветствовать суд поднятием правой руки.**

Строительство военно-воздушного флота в Японии

НЬЮ-ЙОРК, 14. (ЗТА). Японский военно - воздушный флот привлекает усиленное внимание САСШ. Журнал **«Эйша»** отмечает, что Япония стремится не только иметь первоклассный воздушный флот, но и обеспечить себе независимость от иностранных авиационных фирм. Япония сейчас имеет 30 авиационных предприятий, выпускающих готовые самолеты и детали. Предприятие фирмы Мицубиси в Нагойе, поставляющее самолеты для армии и флота, занимает площадь в 59 акров (акр — 0,40469 га) и имеет около 3 тыс. рабочих и служащих.

Большинство японских авиационных фирм имеет договоры с иностранными владельцами патентов, но в то же время разрабатывает свои конструкции. Особенно проявляется это в военном самолетостроении. Предприятия Кавасаки и Ишикавадзима выпускают разведывательные самолеты, которые вытесняют французские аппараты, применявшиеся с 1919 г.

Строительство воздушного флота, в отличие от морского флота, не ограничено договорами и японские военные и военно - морские круги широко используют это обстоятельство. Уже к осени 1930 г., после ратификации Японией лондонского морского договора, в Токио была об'явлена морская программа, предусматривающая увеличение морской авиации на 70 процентов. Авиолиния Токио — Осака до Фукусука—Корея—Дайрен является стержнем японской системы. Кроме того, имеются и другие линии. После образования Маньчжуго была учреждена японо - маньчжурская воздушная компания, открывшая две воздушные линии: Токио—Биянь — Аньдун — Дайрен и Дайрен — Мукден — Чанчунь — Цицикар.

Авиационный исследовательский институт в Токио принадлежит к крупнейшим в мире. Авиационные клубы, посадочные площадки имеются по всей стране. Авиация усиленно популяризируется в кино. Помимо военно - воздушной школы в Токо разава, имеется около 30 частных школ, выпускающих гражданских летчиков, при чем многие из этих летчиков проходят военно - воздушное обучение.

„Широкие планы" провокаторов войны

ТОКИО, 15. (ЗТА). На процессе участников убийства премьера **Инукаи,** подсудимый, мичман **Ито,** заявил, что **в план морских офицеров входило убийство американского посла, с целью ускорить неизбежную японо - американскую войну и использовать ее, как предлог для создания военного правительства.**

Операции британских войск против момандов

ЛОНДОН, 13. (ЗТА). Поступили новые сообщения о британской экспедиции против племени момандов, которая была организована под флагом помощи галимзаям. По британским сообщениям, моманды вторглись на территорию племени галимзаев, вожди которого находятся под покровительством Англии и получают от нее субсидию. Указывается, что в районе Хапакского перевала произошли бои, длившиеся пять часов. Галимзаи, по этим сообщениям, вынуждены были отступить и сожгли несколько момандских деревень. Отряд британской кавалерии, посланный на помощь галимзаям, будто бы подвергся обстрелу со стороны момандов.

ЛОНДОН, 14. (ЗТА). Британский отряд **в составе пехоты, кавалерии и артиллерии** атаковал племя момандов в районе Хапакского прохода. **Войска обстреливали момандов артиллерийским и ружейным огнем.**

Бальбо—маршал авиации

РИМ, 15. (ЗТА). Руководителю эскадрильи итальянских гидропланов, совершивших перелет Рим — Чикаго — Рим, генералу **Бальбо** присвоено звание маршала авиации. Остальные участники экспедиции получали повышение по службе и знаки отличия.

Безработица в САСШ

На снимке: одна из обычных уличных сцен в Нью-Йорке. Рабочий с плакатом на спине: «Возьму любую работу. Что вы можете мне предложить?»

ВЕСТИ ОТОВСЮДУ

○ Эррио, прибывший в Болгарию на конгресс «демократических» и «радикальных» партий, избран почетным гражданином Софии. (ЗТА)

○ На территории французской концессии в Шанхае **арестовано несколько японских коммунистов, в том числе главный делегат на антивоенный конгресс.** Японские власти держат эти аресты в строжайшем секрете. (ЗТА).

○ Специальный суд в Читтагонго (Индия) **приговорил к казни двух обвиняемых в участии в налете на арсенал,** во время которого было убито несколько часовых и похищено много оружия. (ЗТА).

○ Приговором военного суда в Пловдиве (Болгария) по делу группы солдат местного саперного батальона, обвиняемых в коммунистической деятельности в армии, **двое приговорено к смертной казни, пятеро — к тюремному заключению на разные сроки.** (ЗТА).

○ При испытании гондолы стратостата ассистентом проф. Пикара--Казенсом произошел взрыв. **Один рабочий убит, один тяжело ранен, конструктор и один рабочий легко ранены.** Как сообщают, конструктор производил испытания на свой риск. (ЗТА).

○ Организованное французским комсомолом празднество революционной молодежи, посвященное подготовке к мировому антивоенному юношескому конгрессу, собрало в Гарш (департамент Сены и Уазы) 20 тыс. молодых рабочих. Ораторы призывали **к активной мобилизации всех сил на подготовку мирового антивоенного конгресса молодежи.** (ЗТА).

Работе колхозной ячейки—большевистское содержание

„Сегодня суть не в заседаниях и не в резолюциях. Настоящая работа коммунистов—в поле, на току, в бригаде, на производстве. Там надо руководить, личным примером вести за собой колхозников" („Правда")

ПЕРЕСТРОИВ РЯДЫ, ПОВЫСИТЬ КАЧЕСТВО РАБОТЫ

Первые результаты работы политотдела Доллярской МТС наглядно показывают, каким мощным рычагом партии в деревне являются политотделы. Политотдел становится решающей силой в выполнении важнейших задач партии, в деле организационно - хозяйственного укрепления колхозов и МТС, в успешном проведении обработочной и уборочной кампании.

Политотдел Доллярской МТС уже проделал громадную работу по очистке МТС и колхозов от кулаков, вредителей, саботажников и т. д. Еще на собрании общебажинского партийного актива в январе тов. **Берия** приводил факты засоренности колхозов в Шамхорском районе, назвав колхозы и даже имена кулаков, пролезших в эти колхозы. Но, как это ни странно, районные организации никак на это не реагировали, не учуяли сигналов секретаря Закрайкома партии. Только политотдел с самого же начала своей работы решительно взялся за очищение колхозов от кулацких, бекских элементов. Результаты этого мероприятия не замедлили сказаться. Колхоз **им. 8 марта,** когда в нем были кулаки, был наказуне развалка. Теперь, под руководством политотдела, этот колхоз образцово провел все полки, культивацию и прореживание хлопка, за что получил переходящее знамя. Колхоз взялся дать вместо 7½ 9 центнеров хлопка-сырца с га. Твердой рукой политотдела также очищен от кулацких элементов колхоз **им. Мусабекова.** Теперь этот колхоз считается в районе одним из лучших. Он первым в районе закончил обработку хлопка. Все говорят за то, что с одного га здесь соберут не менее 10 центнеров хлопка-сырца.

Начальник политотдела тов. **Давыдов** вникает в каждую мелочь колхозного производства, лично проверяет качественные показатели по обработке хлопка и на месте же принимает меры к устранению недостатков.

Колхозы **«Сабир»** и **им. Ага Султанова** сильно отставали в обработке по качественным показателям. Тов. Давыдов дал соответствующие указания. Колхозники признали правильность указаний начполитотдела и дали слово исправить положение в ближайшие дни.

Через три дня т. Давыдов с председателем райка тов. Мирзоевым проверили, как выполняются данные им указания и обещания колхозников исправить недочеты в уходе за хлопчатником. Снова обходит поля. Колхоз значительно улучшил уход за хлопком.

Тов. Давыдов всегда там, где не ладится дело. «Получил сведения, что в таком-то колхозе, в таком-то селении с хлопком не важно, отстает полив, появились вредители, стоят молотилки и т. д. Должен ехать туда». И на самом деле, через 2-3 часа тов. Давыдов уже в этих колхозах.

* * *

До самого последнего времени партийные ячейки Шамхорского района слабо руководили колхозами, слабо занимались вопросами колхозного производства. Неправильно были расставлены партийные силы. Из 18 коммунистов территориальной ячейки села **Аннинфельд** в колхозе работало только 4 человека. В **Георгиевке** из 23 партийцев в колхозе состояло только 4. **Тазакендская** территориальная ячейка, об'единившая 9 членов и 5 кандидатов, была совершенно оторвана от колхозной жизни. **Морульская** территориальная ячейка об'единяла 8 коммунистов, которые были расставлены так: в колхозе им. Рубена—1 чел., «Коммунист»—2, им. Тельмана—1, «Зорба»—1, «Нумана»—1, «Кунаш»—2. Само собой понятно, что при такой «расстановке» сил ячейка никакой практической помощи колхозам не оказывала, не руководила ими, была оторвана от колхозной жизни.

Подобных случаев ползой оторванности ячеек от колхозного производства при прежнем их построении, можно было бы привести не мало.

Теперь положение во многом изменилось. Придавая исключительно важное значение постановлению ЦК ВКП (б) от 15 июня новое руководство шамхорского райкома партии и политотдел МТС с помощью работников Закрайкома ВКП (б) развернули работу по практическому осуществлению этого решения ЦК. До реорганизации партийной сети по району была 21 межколхозная ячейка и 10 сельских ячеек. Теперь создано **33 колхозных производственных ячейки, 6 кандидатских групп в колхозах, 7 парткомсомольских ядер, 1 группа сочувствующих. Территориальных ячеек создано 6.**

И все же, в районе есть еще **16 колхозов, не имеющих ни одного коммуниста.** Вместе с тем, эти колхозы еще неокрепшие, они были организованы в процессе подготовки к весеннему севу. Поэтому они особенно нуждаются в крепком партийном руководстве.

Райком партии и политотдел МТС прикрепили к организованным в колхозах парткомсомольским ядрам, кандидатским группам ответственных работников, предупредив этих товарищей, что они отвечают перед райкомом партии и политотделом за работу парткомсомольских ядер и групп сочувствующих в колхозах. Группа сочувствующих организована пока только в одном колхозе. Для выявления передовых колхозников в колхозах, где нет коммунистов, на предмет организации в них групп сочувствующих, райком и политотдел прикрепили к этим колхозам на длительное время соответствующих работников.

С помощью РК партии политотдел уже издал два номера своей газеты **«Муборид»** («Борьба»).

* * *

Состав работников политотдела Доллярской МТС, утвержденный ЦК ВКП (б), начал свою работу недавно. Но эффективность его работы громадна. Прочно внедряя в практику своей работы живое повседневное руководство, помощь ячейкам и проверку исполнения, политотдел становится важнейшим рычагом партии в деле дальнейшего организационно - хозяйственного укрепления колхозов.

Повседневная практика и методы работы политотдела стали руководством для сельских коммунистов. Секретарь ячейки колхоза им. Мусабекова тов. **Гонбар Алиев** говорит: «Только сейчас на живом примере политотдела я учусь, как нужно руководить крупным хозяйством».

Работая по методу политотдела, колхоз сумел провести полностью к 5 августа на площади в 241 га пятую полку и местами шестую, первым в районе выполнил план по хлебосдаче (1464 центн.), сдал коконов вместо 330 кгр. 379.

Практическая реализация постановления ЦК от 15 июня способствовала повышению темпов и качества обработки хлопка в колхозах им. **Азизбекова, Нариманова, Айдизи, Агамали-оглы** и др., которые раньше были в прорыве. Колхозы, обслуживаемые МТС, к 28 июля полностью выполнили годовой план хлебосдачи. Повышены темпы сеноуборки и заготовки сена. Политотдел уже приступил к подготовке осенне-посевной кампании, засыпке семенных и страховых фондов. Сгущены в колхозы и планы озимых посевов.

Медленно пока идет подготовка к уборке хлопка. Требуется решительный поворот всех районных организаций лицом к уборочной. Организационная перестройка деревенской парторганизации, организация производственных колхозных партячеек должны обеспечить подлинный успех в выполнении такой боевой задачи, как уборка и заготовка хлопка.

Перестроив свои ряды, парторганизация Шамхорского района должна изо дня в день повышать качество своей работы.

АЛИ-МАДАТОВ.

Зам. нач. политотдела Чермодильского совхоза тов. Вайцман Б.

Крепнем с каждым днем

В Чермодильском маслосовхозе 30 комсомольцев. До организации политотдела комсомольская организация в совхозе не чувствовалась. Комсомольцы не только не показывали примера образцовой работы на производстве, но часто разлагающе действовали на беспартийных рабочих. Среди комсомольцев были даже дезертиры трудового фронта.

Несмотря на все это, ни ячейка, ни райком комсомола не предпринимали никаких мер к оздоровлению комсомольской организации совхоза.

Лишь после организации политотдела, наметился значительный перелом в работе комсомола. В результате беспощадной борьбы с дезертирством прекратились случаи самовольного ухода комсомольцев с производства.

При помощи политотдела комсомольцы три раза провели комсомольские субботники по хлебоуборке, в результате которых было убрано 135 га хлеба. Все комсомольцы совхоза сплочены вокруг политотдела и под его руководством дерутся за превращение совхоза в образцовый, за выполнение плана сдачи молочной продукции и масла государству.

Под руководством политотдела наша комсомольская организация крепнет с каждым днем, организуя вокруг себя внесоюзную молодежь.

И. МЕХТИЕВ

Превратить Чермодильский совхоз в образцовый

Чермодильских маслосовхоз до самого последнего времени был укромным местом для враждебных, преступных элементов, свивших себе в совхозе теплое место. Продукция совхоза разбазаривалась, разворовывалась, план сдачи государству молокопродукции не выполнялся. Более того. План сдачи молочной продукции государству не был известен не только рабочим, но и специалистам, дирекции, руководителями парт. и проф. организаций совхоза. В совхозе процветало самоснабжение и разбазаривание масла и молокопродукции.

Пом. нач. политотдела Чермодильского совхоза по комсомольской работе тов. Мехтиев И.

В результате за первое полугодие было сдано государству масла вместо 4.578 кгр. только 4.064 кг. 514 кгр. было разбазарено, при чем учесть хищение молока совершенно невозможно, так как нет точного учета. В общем полугодовой план по маслу выполнен только на 83 проц. Чтобы выполнить весь годовой план, нужно во втором полугодии сдать 9.500 кгр. масла.

Только благодаря непосредственному вмешательству политотдела молокопродукция за последние 2 декады резко повысилась. Производство масла поднялось с 255 кгр. до 350 кгр. в декаду.

Важнейшим участком борьбы за план в совхозе являются эйлаги (кочевки), где должны быть сосредоточены лучшие силы. Руководство же совхоза об этом своевременно не подумало, не подготовилось к выходу стада на эйлаги. На пути следования стада расхищалась масса молока. Из-за бесхозяйственности на пути следования на эйлаги из 296 телят пало 82 теленка.

В чем дело, где причина такого положения?

Оказывается, строительством на эйлагах ведал кулак бывш. подрядчик с. Ивановка, **Фефелов,** который не в первый раз так «строит» и расхищает деньги совхоза. Заведующим эйлагами был поставлен кулак **Курбан Курбанов,** вычищенный из партии во время чистки в 1929 году. В числе бригадиров был кулак Шевякин. Снабжением эйлогов занимался бывш. подрядчик **Бааиндуров Семен.** Он умело и хитро разбазаривал продукцию.

Политотдел быстро разоблачил эти классово-враждебные элементы и изгнал их из совхоза. Часть из них за вредительскую, подрывную работу привлечена к судебной ответственности.

Сейчас политотдел проводит мероприятия по укреплению работ на эйлагах. На эйлаги перебрасывается шесть коммунистов.

В совхозе исключительно слабо был организован труд. Учет труда, внедрение сдельщины и хозрасчета отсутствовали. На это руководство совхоза раньше не обращало никакого внимания. За осуществление этих задач теперь взялся политотдел. Политотдел уже выявил немало ударников-активистов (**Ханбаба, Кощеев, Бабенко, Гусева** и др.), которые раньше затирались.

Большинство рабочих не читало **газет.** Коммунисты и комсомольцы тоже отставали от политической жизни, плелись в хвосте. Сейчас политотдел доводит газету до рабочих и специалистов, вербует среди них беседчиков. Все коммунисты подписались на газеты. Коммунисты и комсомольцы систематически проводят беседы с рабочими и специалистами. Организуется показательная **читальня, красный уголок,** приступлено к строительству **бани** для рабочих, организуется **кинопередвижка.**

Политотдел совхоза уже достаточно вник во все детали работ совхоза и принимает все меры к тому, чтобы укрепить совхоз и политически и организационно. Однако, для оздоровления совхоза необходимо, прежде всего, оздоровить хозяйственное руководство. Кто сейчас руководит совхозом? Во главе совхоза стоит **Мехтиев Гамид,** потерявший классовую бдительность, сросшийся с кулацкими и антисоветскими элементами. Мехтиев расставлял на важнейших участках совхоза «своих» людей. Кто эти люди? Уже известные нам, **Курбан Курбанов, Фефелов, Баяндуров.** Сын кулака Криводанова выписан телеграфно из Кубани (отец его прочно обосновался в совхозе).

Когда политотдел решительно поставил вопрос об очищении совхоза от этих людей, Мехтиев начал сопротивляться.

Политотдел добьется превращения совхоза в образцовое хозяйство и обеспечит полное выполнение плана сдачи государству молокопродукции.

Помначальника политотдела совхоза Б. ВАЙЦМАН.

Самокритика нужна, как воздух

Перед профсоюзом угольщиков встали новые большие задачи. «Главное в нашей партийно - массовой работе теперь состоит в том, чтобы спуститься до самого отсталого слоя рабочих и его поднять на уровень новых задач Донбасса», — так определил задачи массовой работы в Донбассе тов. **Л. М. Каганович.**

Донбасс продолжает работать плохо. За последнее время замечается некоторое снижение добычи. Это должно было особенно насторожить всю профсоюзную организацию угольщиков, тем более, что новые методы организации труда и зарплаты еще далеко не всюду проведены в жизнь.

Работа закрывшегося вчера пленума ЦК угольщиков свидетельствует о том, что этот профсоюз в лице его ЦК еще не осознал всей ответственности, важности и неотложности стоящих перед ним задач.

В работе профсоюзных организаций угольщиков, начиная от шахткомов и кончая ЦК, нет еще конкретности, оперативности и умения выделить те основные ведущие звенья, от которых зависит успех всей перестройки.

Основной доклад председателя ВУК (тов. Осипов) на пленуме, прения по докладу, выступления руководителей ЦК угольщиков (в первую очередь секретаря ЦК тов. Кубаря)—находятся в резком противоречии с тем, что теперь от этого профсоюза требуется. Отрыв от живой практики шахт и рудоуправлений, повторение общих мест, нежелание полным голосом сказать о крупнейших недостатках в работе профорганизаций, начиная от президиума ЦК и ВУК угольщиков, нежелание конкретно и беспощадно критиковать людей, не взирая на лица, — вот что характеризует работу многих профорганизаций угольщиков, а также и работу самого ЦК.

Сигнала вчерашней передовой **«Правды»** пленум не учел. Пленум ограничился формальным признанием ряда недостатков.

В ходе пленума выявились **факты прямого зажима самокритики.** Начавшая выходить во время работ пленума газета ЦК союза угольщиков **«Ударник угля»,** пытавшаяся раскритиковать недостатки в работе союза угольщиков и в работе пленума ЦК, была запрещена секретарем ЦК угольщиков тов. Кубарем. Запрещен номер газеты на том основании, что там... «нет светлых пятен» и... слишком много самокритики. Запрещена газета на том основании, что вместо того, чтобы печатать плохой и несостоятельный доклад председателя ВУК, газета занималась критикой недостатков профсоюза. Секретарь Кубарь требует приостановить выпуск газеты, с тем, чтобы «в корне переделать отчет и оттенить светлые стороны».

Пленум ЦК угольщиков не сумел должным образом оценить этот факт зажима самокритики. Запрещенные Кубарем полосы газеты **«Ударник угля»** были вывешены в помещении, где заседал пленум ЦК. Никто из участников пленума не удосужился немедленно поставить этот вопрос на обсуждение. **Пленум так и закрылся, даже не заикнувшись о факте и причинах запрета газеты ЦК союза.** Только после закрытия пленума ЦК на фракции стали обсуждать этот скандальный случай. Но и здесь не нашли сразу должного уровня оценки этого факта, который **только в выступлении секретаря ВЦСПС тов. Аболина получил должную политическую оценку.**

В работе ЦК угольщиков намечается совершенно недопустимое отставание. Чем, например, можно об'яснить или оправдать такой факт, что **президиум ЦК, не больше, не меньше, как проспал два месяца конкурса шахт, проводимого НКТП совместно с «Правдой» и «ЗИ»?** А ведь и ЦК угольщиков значится в списке инициаторов и организаторов конкурса. Чем, например, можно об'яснить такой факт, что **профсоюз угольщиков еще не знает, как в июле выплачивали зарплату по-новому?** Ведь факт, что пленум оперировал устаревшими цифрами и ограничивался отдельными примерами. **Профсоюз угольщиков фактически стоит в стороне от борьбы с тенучестью, усилившейся за последнее время в Донбассе. Профсоюз угольщиков фактически ослабил за последнее время борьбу с продолжающимся саботажем и оппортунистическим сопротивлением перестройке,** проходя мимо новых форм саботажа. Все эти факты отмечены в работе профсоюза угольщиков только на-днях донецким обкомом партии по докладу о ходе перестройки зарплаты.

Пленум ЦК угольщиков не заметил всех этих вопиющих фактов, не сделал из них надлежащих выводов. Так дальше продолжаться не может. В работе профсоюза угольщиков требуется немедленный и крутой перелом.

(«ПРАВДА» 15 АВГУСТА).

КЛАСС ПРОТИВ КЛАССА

Стачечное движение в САСШ

НЬЮ-ЙОРК, 15. (ЗТА). В штате Пенсильвания продолжают бастовать не менее 23 тыс. горняков. Шахтовладельцы **увольняют активных стачечников, вопреки данному, при заключении соглашения, обязательству воздерживаться от репрессий.**

До 75 тыс. рабочих, бастующих сейчас в САСШ, входит в желтые профсоюзы, но **около 20 тыс. бастует под руководством революционных профсоюзов.**

Несколько тысяч бастовавших в Нью-Йорке обувников **добились повышения зарплаты.**

В Тампе (штат Флорида) бастует 8 тыс. табачников.

Бастуют 13 тыс. горняков Южного Уэльса

ЛОНДОН, 15. (ЗТА). Стачка 13 тыс. рабочих в антрацитовых шахтах Южного Уэльса охватила полностью районы Сванси и Эммэн. Конференция представителей местных организаций профсоюза горняков постановила добиться всеобщей стачки на всех антрацитовых шахтах.

«Дейли уоркер» подчеркивает ужасные условия, в которых находятся рабочие Южного Уэльса. Собрание единого фронта, организованное компартией и независимой рабочей партией в сталелитейном центре Ланелли, вынесло резолюцию **о всемерной поддержке бастующих.**

Демонстрация в защиту политзаключенных

ГЕЛЬСИНГФОРС, 14. (ЗТА). Похороны **скончавшегося от голодовки в тюрьме политзаключенного Ууртамо** превратились в мощную рабочую демонстрацию в защиту пролетарских политических заключенных. В демонстрации участвовало **свыше 2 тыс. рабочих.** С целью не допустить шествия рабочих к кладбищу, **было мобилизовано около 200 полицейских, несмотря на это, около 400 рабочих возложили венки на могилу Ууртамо.**

Исправить ошибки, по-большевистски

МОСКВА, 15. (ЗТА). Закончивший ся пятый пленум ЦК союза угольщиков выявил крупнейшие ошибки и недочеты в работе профорганизации, призванной возглавить борьбу шахтерской массы за уголь. **Неоперативность, неконкретность руководства, отсутствие подлинно большевистской самокритики — основные недостатки в работе всех звеньев профорганизации угольщиков, вскрытые центральной печатью и работниками ВЦСПС.**

Пленум признает правильной суровую оценку его работы.

Пленум отмечает, что **президиум ЦК союза не вскрывал своевременно саботажа решений партии и правительства об угольном Донбассе.** Медленный темп реализации директивы ЦК партии и Совнаркома, слабая мобилизация горняцкой массы на борьбу с саботажем — результат неудовлетворительной работы Всеукраинского комитета союза (председатель тов. **Осипов**).

Еще более неудовлетворительна работа Северо - кавказского крайкома союза угольщиков (пред. тов. **Горюшенко**) и Уральского обкома союза (пред. тов. **Орлов**). Подмосковный обком угольщиков (пред. тов. **Островский**) проходил мимо преступных фактов нарушения трудового законодательства, самоотстранился, по существу, от руководства перестройкой системы управления и заработной платы на подмосковных шахтах.

Пленум предупреждает руководителей всех этих организаций, что если они не добьются быстрой ликвидации недочетов в работе, в отношении их будут приняты самые суровые меры, вплоть до снятия с работы.

Пленум одобряет решение ВУК о снятии с работы руководителей отдельных рудкомов за бездеятельность, за прямой саботаж директив партии и правительства о Донбассе.

Утверждается роспуск президиумов рудкомов: «Паркоммуны (пред. [illegible] — **Науменко**), Хрустальского (пред. рудкома **Зайцев**), Ровенецкого (пред. рудкома **Жданов**). Санкционировано снятие с работы пред. Сорокинского рудкома **Лисюка.**

Утверждается роспуск Укрбюро ИТС угольщиков.

Пленум постановил **снять с работы и исключить из членов профсоюза зам. председателя Сталинского рудкома** (Макеевуголь) **Шерстнева, пред. шахткома шахты № 10 Федорова.**

драться за уголь

Председатель Сталинского рудкома **Сазулан,** Буденовского рудкома — **Грищенко,** Грищинского рудкома — **Злобина** и Краснодомского — **Петров** предупреждаются, что если они в ближайшее время не добьются ликвидации саботажа решений партии и правительства, они будут сняты с работы и исключены из членов профсоюза.

Пленум обязывает все профорганизации союза угольщиков, начиная от ЦК до участкома, развернуть подлинную большевистскую самокритику всех недостатков в работе, поднять ярость шахтеров против всех оппортунистов, саботажников, разложившихся и оторвавшихся от массы элементов, классовых врагов, решительно изгнать из рядов профсоюза, тех, кто сопротивляется проведению в жизнь решений партии и правительства.

В центре внимания профорганизаций должно быть решающее звено — участок, а на участке—бригада.

Пленум наметил ряд мер к закреплению новой системы заработной платы и превращению ее в действительный рычаг борьбы за рост производительности труда.

МАРШРУТАМ С ХЛЕБОМ—БЕСПЕРЕБОЙНЫЙ ПУТЬ

„Главное—это поднять работу дороги, поднять погрузку, начать снижать количество больных вагонов и паровозов—вот что нужно делать“ (Андреев)

ВАГОН—НЕ ХЛЕБОХРАНИЛИЩЕ

Закавказская жел. дор. вступает в самый ответственный период работы, в полосу осенне-зимних перевозок. К станциям потянулись обозы хлеба нового урожая. Требования на перевозку грузов с каждым днем усиливаются. Между тем, **со многих станций поступают жалобы грузоотправителей, что порожняк для хлебных грузов поступает нерегулярно, подаваемые вагоны не приспособлены для хлеба, грязны и т. д.** На некоторых станциях вместо хлеба вагоны занимают другими второстепенными грузами. Недостаток вагонов приводит к тому, что складочные помещения переполнены и хлеб приходится хранить в неприспособленных помещениях.

На путях бакинского ж.-д. узла по несколько дней стоят в ожидании разгрузки сотни вагонов, груженых пшеницей и другими хлебными грузами. Хлеб продолжает прибывать. 13 августа в Баку из общего остатка 365 неразгруженных вагонов **под хлебными грузами было 258.**

Несмотря на настоятельные требования ж.-д. администрации, один из главнейших получателей хлебных грузов—Заготзерно—**вагонов не разгружает**, ссылаясь на недостаток рабочей силы и автотранспорта. Бездеятельность Заготзерна, если она продолжится еще несколько дней, может привести к ограничению приема груженых вагонов назначением на ст. Баку, так как станция окажется забитой вагонами и будет лишена технических возможностей принимать грузы. Этого допустить ни в коем случае нельзя. **Транспортная клиентура и, в первую очередь, Заготзерно должны немедленно разгрузить прибывающие в их адрес вагоны, превращенные ими в «склады на колесах».**

Но в том, что сотни вагонов превращены в склады, виновна не только клиентура дороги. В том, **что на ст. Баку ежедневно остаются неразгруженными несколько сот вагонов, виновно также управление 3-го эксплоатационного района дороги** (начальник тов. **Гусейнов**), которое **до сих пор не смогло добиться улучшения работы и, в первую очередь, бакинского узла, крупнейшего на дороге.**

Одна из основных функций эксплоатационного района — регулирование движения поездов. Как думает т. Гусейнов регулировать это движение, если вагоны для составления поездов по нескольку дней простаивают в ожидании разгрузки? Тов. Гусейнов переставил в своем аппарате столы и стулья, но до сих пор не сделал самого главного: **не смог искоренить канцелярско-бюрократических методов работы и в результате на ст. Баку чрезвычайно возрос остаток неразгруженных вагонов.** Сейчас на Закавказской жел. дор. **более 1400 товарных вагонов сверх нормы.** Значительная часть их застряла в пределах 3-го района. В порожняке остро нуждается соседняя Северо-Кавказская жел. дор., занятая сейчас большими хлебными перевозками. План погрузки на Закавказской жел. дор. на август несколько уменьшен, и сдать излишний порожняк, тем более, не представляет затруднений.

Начальник 3-го эксплоатационного района тов. Гусейнов должен создать крутой перелом в работе и выполнить немедленно и безоговорочно две ответственнейшие задачи, стоящие сейчас перед районом: **сдать соседней ж.-д. излишний порожняк и обеспечить регулярную подачу вагонов для хлебных грузов. Перевозка хлеба — первоочередное боевое задание.** О работе района партия будет судить по тому, как район справится с этими задачами. **А. М.**

Забытое депо

В депо Аджикабул для усиления технического руководства его работой не прислано ни одного работника. Назначенный из 3-го эксплоатационного района на должность старшего инженера техбюро инж. Сатонцев до сих пор не прибыл на место новой работы.

Не совсем удачно проведен подбор цеховых мастеров по ремонту паровозов. Неправильно проведено и комплектование бригад, которые составлялись без участия бригадиров. Вместе с тем и бригадиры выделены из мастеров низкой квалификации.

В то же время бывший помощник начальника депо техник - механик Исаев работает в качестве председателя месткома, секретарем партячейки работает студент последнего курса ЗИИПС Гасанов — будущий инженер. В результате неправильной расстановки сил в депо, повторный ремонт паровозов — обычное явление. Паровоз № 976, только что вышедший из ремонта, встал на повторный из-за неисправности инжектора.

Плохо поставлено питание рабочих. Несмотря на наличие продуктов, качество обедов — низкое. Круглосуточного отпуска обедов зачастую не бывает. 8 и 9 августа многие паровозные бригады остались без пищи. В столовой депо нет охлажденной кипяченой воды.

Из 412 рабочих депо социалистическим соревнованием охвачено небольшое количество. Выполнение социалистических договоров не проверяется. Только несколько дней назад начата проверка, при чем оказалось, что сами «ударники» и «соревнующиеся» не знают, с кем они заключили договоры.

КИРОВ.

Почему церемонятся с саботажниками?

КЮРДАМИР, 15. (Наш кор.). По некоторым станциям 3-го эксплоатационного района Закавказской ж.-д. до сих пор продолжается саботаж перестройки транспорта.

На должность начальника ст. Кюрдамир был назначен **Паша Алиев**, бывший начальник ст. Баку-1. Захватив с собой приказ начальника третьего района тов. Гусейнова, Алиев выехал на станцию Кюрдамир, чтобы приступить к работе по новому месту назначения, но **начальник станции Гулиев, категорически отказался сдать должность**, заявив: «У тебя приказ есть, а у меня нет» и на несколько дней затянул сдачу станции.

Лишь после категорического предупреждения из Баку о том, что если должность не будет сдана, то саботажник понесет наказание, Гулиев неохотно сдал станцию новому начальнику.

Характерно, что начальник 3-го района тов. Гусейнов не воспользовался правами, предоставляемыми дисциплинарным уставом, и своевременно не наложил взыскания на саботажника Гулиева.

КУЛАМ БАШИ.

ТИФЛИС. Вагонное депо. Лучший ударник-слесарь вагонного депо тов. Бузняк (выполнивший свой план за июль на 112 проц.), за подкатной ската под ремонтируемый вагон

„Когда кончите работу, позовите нас“

«Нельзя дальше терпеть доведенную до крайности многочисленность и дробность норм выработки и расценок, путающие рабочих и дезорганизующие работу». Это указание СНК и ЦК ВКП (б) целиком относится к состоянию нормирования и зарплаты в паровозном депо Баку.

«В паровозном депо Баку 9.739 норм расценок, из них по обточке 6306 и по текущему ремонту — 3433. С первых чисел августа в депо началась работа по пересмотру и укрупнению норм расценок, которую проводят цеховые мастера с нормировщиками. Из пересмотренных 2200 норм по обточке осталось 722.

Но и этого еще много, и нужно итти дальше по линии пересмотра и укрупнения норм!

По новой системе оплаты дышловых пробок почему то разбили по сериям паровозов, тогда как это одна и та же работа. После пересмотра оставшихся норм в кузнечном, механическом и хозяйственном цехах, на которые падает основное количество расценок, опять-таки осталось очень большое количество норм и расценок. Нельзя же допускать такого положения, когда изготовление черенка для вычерпывания воды из лодок, винтов для оркестровых барабанов, полудка самоваров и т. д., т. е. работы совершенно никакого отношения не имеющие к транспорту, оставлены в нормах и расценках. С самого начала пересмотра норм расценок в депо Баку были случаи, когда отдельные мастера устанавливали расценку, не считаясь с указаниями рабочих - ударников.

Совершенно стоит в стороне от работы по пересмотру норм расценок профсоюзная организация депо. Производственные совещания по цехам были созваны по инициативе цеховых мастеров. Переброшенный из управления района инженер Крехов, работающий сейчас мастером паровозно - сборочного цеха, и инженер Элит Вейли провели по цехам собрания и сами занимаются выработкой новых норм.

Профсоюзные организации не принимают никакого участия в перестройке зарплаты.

— Когда кончите эту работу, позовите нас, — мы вместе с рабочими проработаем их на общих собраниях, — заявил председатель обместкома тов. Касимов.

Местная партийная организация и райпрофсож должны немедленно сделать выводы. Именно по умению быстро и оперативно помочь хозяйственникам перестроить зарплату, ликвидировать уравниловку, пересмотреть нормы выработки — проверяется в первую очередь качество работы каждой профсоюзной организации. Профсоюзные работники, не принимающие активного непосредственного участия в перестройке зарплаты, на деле саботируют перестройку. Надо немедленно сломить сопротивление бюрократических элементов в профсоюзном аппарате. Надо помнить, что правильно организованная заработная плата паровозников, решающий фактор в борьбе за здоровый паровоз.

Я. СИРОТКИН.

КОНФЕРЕНЦИЯ УДАРНИКОВ ТИФЛИСА

Вчера вечером в летнем помещении клуба им. Сталина состоялась 1-я Тифлисская общегородская конференция ударников. На конференции присутствовали тт.: Л. Берия, Агниашвили, Курулов, Мачаидзе, Цитлидзе, Меладзе и др.

Под долго несмолкаемые аплодисменты конференция избрала в почетный президиум тт.: СТАЛИНА, МОЛОТОВА, КАГАНОВИЧА, КАЛИНИНА, ОРДЖОНИКИДЗЕ, ВОРОШИЛОВА, КУЙБЫШЕВА, КОССИОРА, КИРОВА, АНДРЕЕВА, РУДЗУТАКА, ПОСТЫШЕВА, Л. БЕРИЯ.

В деловой президиум избраны тт.: БЕРИЯ, МЕЛАДЗЕ, АГНИАШВИЛИ, КУРУЛОВ, АРУТЮНОВ, Г., ДЕКАНОЗОВ, ЦИТЛИДЗЕ, АКОПОВ С., АНТИДЗЕ, СТУРУА, МАЧАИДЗЕ, БАКРАДЗЕ, ТВАЛЧРЕЛИДЗЕ, АРУТЮНОВ С., ГОБЕЧИА, ТРДАТЯН, МДИВАНИ А., ЭМИРЯН (обувная фабрика), **ШТОЛЬ** (типогр. «З. В.»), **БАБАЯН, ТЕТРАДЗЕ** (РЗ), **БЕМЛЕР** (зав. им. Орджоникидзе) и др.

Конференция заслушала доклады о выполнении полугодового плана тт.: ИВАНЦОВА (РЗ), **МАХАРАДЗЕ** (швейтрест), **ГАРДАВА** (кожтрест), **КАМАРАУЛИ** (суконная фабрика), **МАТИНЯН** (шелкоткацкая фабрика).

По докладам развернулись оживленные прения. В прениях выступили тт.: ЗУРАБОВ (обувная фабрика), **БАРНАБИШВИЛИ** (шелкоткацкая фабрика), **ШАХОВ** (завод им. 26), **АРУТЮНОВ** (секретарь сталинского райкома партии), **ЯНДЖЯН** (1-я табфабрика), **МАЧАИДЗЕ, ТОПУРИДЗЕ** (РЗ), **ЗАМОРА** (завод им. Орджоникидзе), **ТВАЛЧРЕЛИДЗЕ** (секретарь ленинского райкома партии), **ПАРТУГИМОВ** (типография «Заря Востока») и др.

В заключение с большой речью выступил секретарь ТК КП(б) Г тов. П. МЕЛАДЗЕ.

Конференция приняла обращение ко всем рабочим, работницам и инженерно - техническим работникам тифлисских предприятий.

Конференция послала приветствие тов. СТАЛИНУ.

Хлопкоочистительные заводы плохо готовятся к переработке сырца

Ремонт и переоборудование заводов закончить в срок

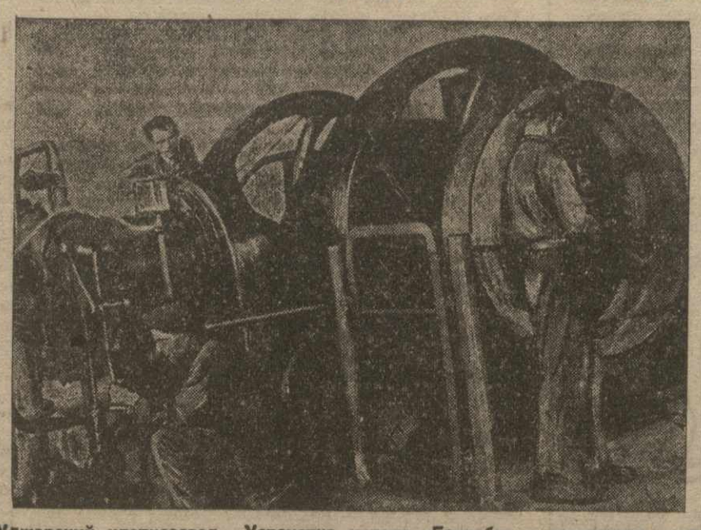

Уджарский хлопкозавод. Установка мотора «Горнсбо» в линтерном цехе

Евлахский завод отстает в подготовке

ЕВЛАХ. **(Спец. кор.).** Евлахский хлопкоочистительный завод — крупнейший в Закавказье, **его производственная программа по переработке и очистке хлопка в нынешнем году составляет 22,3 проц. заготовительного плана всего Азербайджана.**

Однако, завод только-только начал готовиться к приему и переработке хлопка.

К ремонту приступили с опозданием на 2 месяца. Идет он безобразно медленно, и когда будет закончен, — неизвестно. О том, насколько безразлично и халатно руководители завода относятся к ремонту, показывает следующий факт. В начале июля в бакинские мастерские Азхлопкома было направлено в виде образцов несколько старых изношенных деталей для изготовления по ним новых. **Прошло 39 дней, но ни один из хозяйственников завода ни разу не удосужился за это время выехать в Баку — проверить, как идет работа, будут ли изготовлены заказанные части к сроку.**

Другой факт: из Евлаха посылают очень важные и ответственные части для расточки на соседний Лякский хлопзавод. От Евлаха до Лякского хлопзавода 30 минут езды. Но и сюда оказывается никто не заглянул ни разу. Заказ пролежал ровно 3 недели, и лишь тогда его возвратили обратно с сообщением, что он не может быть выполнен.

Вызывает тревогу необеспеченность завода рабочей силой и техническими кадрами. Нужны грузчики, нехватает 14 прессовщиков, двух специалистов - линтеровщиков, 8 джинщиков, приемщиков, весовщиков и т. д.

Что же делается, чтобы обеспечить завод к сезону нужными ему кадрами? **Ничего.**

Самотек, оппортунистическое благодушие, вместо энергичной и заблаговременной подготовки нужных кадров, — вот что характерно в работе руководителей евлахского завода.

Тарой хлопзавод не обеспечен. Для перевозки, хранения и отправки сырца **заводу потребуется по крайней мере до 200 тысяч барданов, а есть—110—115 тысяч, при чем из них добрая половина требует капитального ремонта.** Этот ремонт правда начался, но идет до того медленно, что едва ли будет полностью закончен даже в декабре.

Ремонт мешков производится в Агдаме за 75 километров от завода. Оплата за починку идет поштучно, **но за качеством починки никто не следит.** И люди, занятые на пошивке, в погоне за большей выработкой ремонтируют сравнительно новые и крепкие мешки, а старые и дырявые — отбрасывают. Дирекция завода не знает об этих фактах, но тем не менее пытается уверить себя и других, что с ремонтом обстоит «вполне благополучно».

Не лучше и с **транспортом.** Для того, чтобы хлопзавод смог работать бесперебойно, должна быть обеспечена ежедневная доставка 140 тонн сырца, а для этого нужны по крайней мере 200 арб. Но руководители завода и здесь ничего не делают для того, чтобы обеспечить бесперебойную доставку и транспортировку хлопка. Зам. директора по транспорту **Аверин** буквально палец о палец не ударил надеясь на получение автомашин из центра и ничего не делает для того, чтобы законтрактовать в колхозах нужное количество гужевого транспорта.

На заводе бесхозяйственность. **Несколько тонн ценнейших химикатов—селитры, суперфосфата—валяются без надзора под открытым небом. Часть из них уже пришла в полную негодность. Зерно в количестве 500 тонн, предназначенное для снабжения хлопкоробов, рассыпано на голой земле. Днем это зерно никто не охраняет, в результате за 3 месяца — несколько хищений.**

Положение, создавшееся на сегодня на Евлахском хлопзаводе — чрезвычайно напряженное. **Для ликвидации прорыва необходимы немедленные решительные меры.**

С. ЛЕЙН

20 августа—пробный пуск Сардарабадского хлопкозавода

САРДАРАБАД. **(Спец. кор.).** Сардарабахский хлопкоочистительный завод **закончил ремонт станков и оборудования.** На 20 августа назначен пробный пуск завода.

Завод в нынешнем году будет работать на 6 джинах и 4 линтерах, имея производственно - оперативный план в 6.200 тонн хлопка.

Для повышения производительности завод механизирует не только подачу хлопка-сырца (дворовая пневматика), но и подачу хлопковых семян.

Дворовая пневматика, сделанная из бетона, является первым опытом применения бетонированных труб хлопковыми заводами СССР.

Впервые на заводе установлен мощный пресс, при помощи которого не только увеличится производительность труда, но и улучшится качество волокна.

Отсутствие вспомогательных материалов может задержать пуск завода. **У линтеров совершенно нет ремней, несмотря на то, что заявка в Арменсаготхлопок сделана своевременно. Все машины не обеспечены запасными частями, а вновь установленный линтер не имеет пил, так как их полный комплект послан на Эриванский завод.**

Своевременно закончив ремонт станков и оборудования, завод развернул подготовку к хлопкоуборочной кампании. Ремонтируются дороги, навесы, барданы; подготавливаются кадры приемщиков, счетных работников. Строится новая дорога Курдукули — Сардарабад, которая **сократит путь к хлопковому заводу на 4½ клм.** Маркарисский скупшулкт будет обеспечен проезжими дорогами, как только закончится начатый ремонт мелких мостов.

Несколько хуже с дорожным строительством в Вагаршапатской районе, где через реку Коралич нет моста, **и хлопкоробы должны делать круг в 15-20 клм., чтобы попасть на скупочный пункт.**

Навесами и барданами завод **обеспечен с избытком,** и сейчас производится срочный ремонт тары к хлопкозаготовительному сезону.

Курдукулинский район выделил 16 колхозников - ударников для работы на скупшулктах, которые сейчас обучаются в Эривани на курсах приемщиков.

Неблагополучно с весами и гирями: имеющиеся нуждаются в ремонте и проверке, но Эриванская палата мер и весов недопустимо медлит с проверкой.

Забытым участком является культбытовое обслуживание хлопкоробов. Не организовано ни стола справок, ни красного уголка. Открытие красной чайной для сдатчиков хлопка тормозится райкоопом.

Н. О.

Под руководством и с помощью политотдела

КУРДУКУЛИ. **(Спец. кор.).** На состоявшемся районном совещании колхозного актива по вопросам подготовки к уборке хлопка решено немедленно начать проработку планов хлопкоуборочной, организовать ремонт мостов, повозок, тары и т. д.

С 10 августа МТС организовала курсы турманистов на 18 колхозников. Для механизации уборки хлопка МТС имеет 7 «турман-вакуумов» и 8 машин предполагается завезти к началу уборки хлопка.

Накануне сбора хлопкового урожая передовые колхозы усилили уход за хлопковыми полями, проводя в жизнь основные требования агромиминума. **Джафарабадский колхоз закончил пятую полку хлопчатника на 550 га и в третий раз дал воду всем нуждающимся в поливе хлопковым участкам.**

Большую роль в подготовке к уборочной сыграл политотдел МТС. Так, колхоз **Ефджляр,** Маркарского сельсовета, до последнего времени плелся в хвосте, недовыполнил посевной план за 46 га, запустил обработку, но с помощью политотдела перестроил свою работу и **занял одно из первых мест по обработке хлопка.**

В районе имеется ряд колхозов, которые запоздали с окончанием обработки хлопка. В колхозе **«Гечерлю»** поля сильно засорены, обработка проводится медленно, вода за поля подается несвоевременно. Трудодисциплина слаба. Во второй и девятой бригадах из 20 человек на работу выходят не более 5-7 человек.

Политотдел принял меры к укреплению колхоза. Председатель колхоза **Карапетян Егезар** с работы снят. Колхоз очищен от классово-чуждых элементов, в бригады брошены коммунисты.

За счет нескольких отстающих колхозов в районе не выполняется план обработочной хлопка. **Водой район обеспечен, но не справляется с поливом из-за отставания в обработочной.**

Сильно отстают с обработкой хлопчатника трудовые единоличные хозяйства, особенно в селах **Игдалу, Джафарабад и др., где обработка проводится плохо,** поля засорены и хлопковый урожай находится под угрозой. **М—А.**

УГОЛЬ—МАРГАНЕЦ

Сводка за 12 августа

	План	Добыто	Проц. выпол
Добыча угля в Тквибули	134	437	32,4

Сводка за 14 августа

	План	Добыто	Проц. выпол
Добыча марганца	3789	3864	102
Промывка марганца	1990	1622	81.5

* * *

Рудники Чиатурского маргантреста добыли в июле вместо **95.645** тонн — **85.121** тонну марганца, или 89 проц. плана. Темпы промывки до сих пор значительно отстают от темпов добычи. За июль вместо 49.520 промыто всего **34.710** тонн, или 70,1 проц. плана.

Отставание темпов добычи и промывки марганца от плановых заданий, продолжается также и в августе. **5 августа** добыто 3.411 т. — 90 проц., промыто 1.306 т. — 80,7 проц. плана; **7 августа** добыто 3.364 тонны — 88 проц., промыто 1.641 т. — 82,5 проц. плана; **8 августа** — добыто 3.473 тонны—91 проц. плана и промыто 1.754 тонны—88,1 проц. плана.

Из всех рудников, только один рудник — **завод № 17—в августе систематически перевыполняет плановые задания,** как по добыче, так и по промывке.

* * *

ЧИАТУРА. За последние дни добыча марганца повысилась. 12 августа добыто 3.753 тонны, или 99 проц. плана, промыто 1.538 тонн руды, или 77,3 проц. По добыче и промывке сильно отстает рудник № 11. 14 августа за исключением рудника № 11, все остальные выполнили и перевыполнили планы по ДОБЫЧЕ марганца. Хуже дело обстоит с промывкой руды. Большинство заводов систематически не выполняет плана по ПРОМЫВКЕ марганца. К числу отстающих нужно отнести промывочные заводы №№ 1, 4, 11, 25, 33, 3.

Перевыполнение планового задания заводом № 17 говорит о том, что при правильной организации дела налицо все возможности для выполнения всей программы треста как по добыче, так и промывке марганца.

Выполнить директивы о снабжении Маргантреста материалами

Несмотря на решение ЦК КП (б) Грузии о работе Чиатурского маргантреста, ряд учреждений срывает снабжение его необходимыми материалами.

На основании постановления ЦК КП (б) Грузии от 10 июля управлению Рионгэса было поручено передать Чиатурскому маргантресту 10 клм узкоколейных рельсов, 2 бензиновоза, 1 электролебедку, 1 лентотранспортер и некоторое количество инструментов для мастерских.

Эти материалы и предметы тресту не переданы.

Тифлисская контора Чиатурского маргантреста заключила договор с закотделением Союзлесоснабсбыта на поставку по разнарядке НКТП СССР в этом году **10.000 кубометров** рудостоек и пиломатериала.

Закотделение Союзлесоснабсбыта **за 6 месяцев не отгрузило ни одного кубометра** и только лишь в июле дало до 1.000 кубометров рудостоек и пиломатериал.

Чиатурский маргантрест на 3-й квартал 310 тоннами сена и 320 тоннами соломы. Заготзерно Грузии в июле месяце отгрузило **100** тонн сена и только **17** тонн соломы. В августе также занаряжено **100** тонн сена с Северного Кавказа, а соломы нет ни одной тонны.

Закконтора Кожснабсбыта не выполнила полностью обязательств по снабжению Чиатури яловой спецобувью.

Постановление ЦК КП (б) Грузии об организации планового снабжения Чиатурских рудников всеми необходимыми материалами и оборудованием реализуется чрезвычайно слабо.

Нужно добиться безоговорочного выполнения решений ЦК КП (б) Грузии, немедленно обеспечить Чиатурский маргантрест необходимым оборудованием и организовать систематическое снабжение рудников пиломатериалами.

Эта боевая задача должна быть выполнена в самый ближайший срок.

ЦК КП (б) Г предложил обеспечить

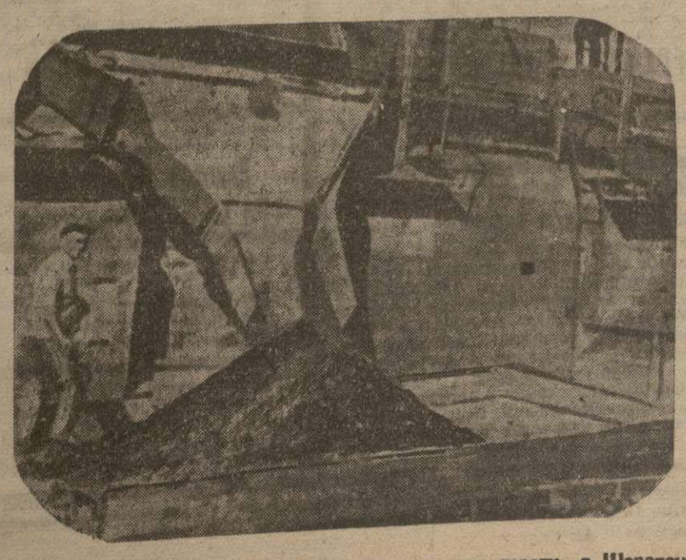

Перегрузка марганца на широколейную железную дорогу в Шорапани

„ЧУТКО ПРИСЛУШИВАТЬСЯ К ГОЛОСУ ТРУДЯЩИХСЯ, КАК ПАРТИЙНЫХ, ТАК И БЕСПАРТИЙНЫХ“ (И. Сталин)

Безнаказанно расхищают хлеб

(ПИСЬМО ИНСПЕКТОРА ВХИ).

Некоторые работники Тифкооппродукта, очевидно, решили, что постановление партии и правительства о неприкосновенности социалистической собственности их не касается, что они могут безнаказанно расхищать хлеб. Вот несколько примеров этому:

На продавца **точки № 50 Шалву Пиртава** был составлен акт о краже 15 кило хлеба. Акт был передан зав. торговыми точками **Михаилу Акопову,** который, однако, не снял с работы продавца, а перевел его в точку № 52, где Пиртава **похитил уже 47 кило хлеба.**

Продавец точки № 12, также укравший хлеб, **оказался родственником Акопова и был также оставлен на работе. Продавец точки № 74 оказался родственником контролера Джапаридзе.** Другой — приятелем зам. зав., **Коркадзе.**

Прикрываясь родственными связями, эти люди безнаказанно расхищают хлеб, прошивая «выручку» в теплой компании родственников и приятелей.

Что все эти факты — не случайность, видно из того, что у работников прилавка **Марии Мироновой и Седрака Месропова,** работниками ВХИ, **17 июля были обнаружены фиктивные хлебные талоны на несколько тысяч рублей.**

Необходимо очистить аппарат от разложившихся и классово - чуждых элементов и крепко ударить по пособникам расхитителей социалистической собственности.

БОРОДАЧЕНКО.

* * *

ОТ РЕДАКЦИИ: Бригада **«Зари Востока»** проверила факты, изложенные в письме тов. **Бородаченко.** Факты подтвердились. Помимо указанных в письме фактов, установлены новые данные преступного отношения в торговых точках к социалистической собственности.

На продавца **Талахадзе,** принятого контролером Гонхадзе без всяких документов, был составлен акт по поводу кражи 12 хлебов (48 кило). Акт передан в Тифкооппродукт 25 июля за № 627. **Талахадзе продолжает работать и сейчас.**

2 августа был передан акт № 593 на продавца **Закрадзе,** который подклеил к весам две пятикопеечные монеты. **Закрадзе не привлечен к ответственности.**

7 июля Тифкоопродукту был передан акт № 598 на продавца **Лобжанидзе** за кражу 12 кило хлеба. **Лобжанидзе не уволен.** В тот же день был передан акт № 599 на **Коркадзе,** скрывшего 10 кило хлеба. **Тифкоопродукт не уволил и его.**

Продавцы и контролеры Тифкоопродукта **грубы с потребителями.** 24 июня контролер **Пухелашвили** отнял у гр. Заводько хлебные книжки, якобы за то, что она не стояла в очереди. В ответ на требование Заводько возвратить книжки, Пухелашвили обругал ее и книжек не вернул.

Прием работников производится Тифкоопродуктом без внимательного отбора, без требования документов.

Редакция «Зари Востока» обращает внимание ЦКК РКИ Грузии на эти факты и ждет принятия мер против расхитителей хлеба и их пособников.

Виновников порчи грузов—к ответу

На станции **Цнорис-Цхали** лежат около месяца, ожидая отправки, более 150 мешков очищенных мелких орехов, заготовленных Плодоовощью для бакинской кооперации..

Орехи оказались **сплошь гнилыми.** И тем не менее Плодоовощь приняла их, как **вполне доброкачественные.** За них уплочено не менее 70-80 тысяч руб.

На той же станции валяются в течение нескольких месяцев два вагона досок. Доски лежат в воде, под открытым небом и гниют.

Ни железнодорожная администрация, ни местные общественные организации не обращают на это внимания.

Лежит под открытым небом и дефицитная гажа—около 20 вагонов. Гажа смешалась с землей, успела уже зарасти травой и это в то время, когда наши стройки нуждаются в гаже. Такая же участь постигла и цемент.

Надо немедленно привлечь к ответственности виновников этой расхлябанности, наносящей огромный ущерб народному хозяйству.

Эта расхлябанность—одна из форм вылазки классового врага, и эти вылазки надо в корне пресечь.

САМХАРАЯ.

ОТ РЕДАКЦИИ: Редакция «З. В.» ждет от райКК-РКИ решительных мер по привлечению к ответственности виновников преступного отношения к социалистической собственности.

Внимание уборке в пригородном хозяйстве

(ПИСЬМО КРАСНОАРМЕЙЦА).

Тифлисская суконная фабрика решила ускорить уборку колосовых культур в своем пригородном хозяйстве и организовала в выходной день субботник. Мы, красноармейцы из подшефной части, вышли на помощь своим шефам. На субботнике присутствовало около 120 чел. Но хозяйственники фабрики обнаружили полную неподготовленность к субботнику. Они умудрились приготовить **«инвентарь» — 3 граблей, 7 вил и 2 неисправных брички.**

На наш вопрос полеводу, почему не заготовлен сельскохозяйственный инвентарь, — он, вместо того, чтобы устранить этот недостаток, показал нам протокол, по которому администрации вменяется в обязанность обеспечить субботник необходимым инвентарем.

Необходимо также обратить внимание на отсутствие борьбы с потерями. Посевы скошены с большими огрехами, много колосьев не собрано по полю. А между тем, это не трудно организовать, используя на этой работе пионеротряд.

Партийной и комсомольской организациям, завкому и администрации суконной фабрики необходимо в корне изменить свое отношение к пригородному хозяйству.

СТЕПАНЕНКО

Месяц в деревне

ФЕЛЬЕТОН Н. РУБЕЖНОГО

Весело в Париже. Так весело, что не хватает, повидимому, места для танцев: последний чарльстон состоялся на одной из верхних площадок Эйфелевой башни...

Весело в Париже и серьезным людям. Они могут целыми днями смотреть, как идет состязание улиток в «беге» (последний крик спортивной моды), принять участие в марафонском танце (мельчайший шаг и неограниченное время топтания), или пойти при наличии фрака, цилиндра и лайковых перчаток в «Отель Георга V» и с патриотическим ажиотажем следить (днем и ночью), как «ударная бригада» Пьера Беланже соревнуется с «ударной бригадой» американца Эли Кюльберстона... бридж.

Весело в Париже, но корреспонденту **«Эко де Пари»** Мунэро опротивел и чарльстон, и улитки, и марафонский танец и бридж. Он решил рассеяться на полях и в горах прекрасного, романтического Прованса, окунуться в простоту и непосредственность деревенской жизни.

Синее южное небо, великолепные поля, кипарисы, залитые солнцем, бархат виноградников, бледная нежная зелень оливковых рощ, позолоченное море зреющей пшеницы, аромат цветов и добрые, веселые провансальцы...

Однако, поэтически настроенного Мунэро вместо мягких, нежных волн деревенского довольства, окатило огненным потоком деревенского кризиса...

— Мертвые и умирающие деревни в нашем благодатном Провансе! — бросает он глыбы своих впечатлений,—на головы танцоров и марафонских спортсменов.

Да, мертвые и обреченные на смерть деревни, обреченные на вымирание люди!

В Гранон—нет ни одной живой души. О жизни напоминает только ручей...

В Бюйу—несколько десятков лет назад было около 200 жителей. Теперь—едва 20...

В Сивергю обрабатывается только 25 проц. земли.

В Кастелль из 60 домов обитаемы только 15.

В Сен Мартэн де Кастильон не так давно было 1100 жителей, теперь едва 500.

В Казенев—400 и 90...

Любознательный, проницательный господин Мунэро, хотел об'яснить совершенно неожиданное для него явление тем, что в вымирании деревни виноваты «соблазны города, притягивающие к себе молодежь», что «крестьяне не хотят рожать детей...».

Но сегодня и это привычное об'яснение показалось бы наивным даже читателям **«Эко де Пари»**. Пришлось искать другие аргументы.

«...Участки земли чрезвычайно раздроблены... не выгодно обрабатывать машинами... Цены падают... Крестьяне покинули эти поля, находя бесцельной их обработку... Крестьяне не могут жить на доходы от этих кусочков земли... Кризис стал невыносимым...».

Но вполне выносимо и даже весьма приятно в своем родовом замке герцогу де Роан, герцогам и виконтам из других замков демократической Франции присутствовавшим на пышном бракосочетании дочери герцога с графом Раулем Монтаферра. Это была не просто свадьба, а настоящая графско-герцогская демонстрация с участием 500 светлейших особ, с участием самого архиепископа парижского Вердье!

«Танцовали, — сообщает почтительно **«Фигаро»**,—до самого восхода солнца...».

А в это самое время корреспондент Мунэро подводил мрачные итоги месяцу, проведенному им в провансальской деревне.

— Не переменить ли культуру или способы работы?—спрашивал он недоуменно своих читателей...

Но этот безнадежный вопрос безнадежно потонул в холодных, как смерть, цифрах статистики.

Посевная площадь во Франции сократилась за последние годы на 4.000.000 га, а потребление хлеба — не «танцующими», конечно, французами — на одну треть.

На этом первую часть нашего поучительного рассказа можно закончить. Вторую напишут французские рабочие и крестьяне, когда они действительно будут менять **способ** своей работы и жизнь веселящихся герцогов всех видов.

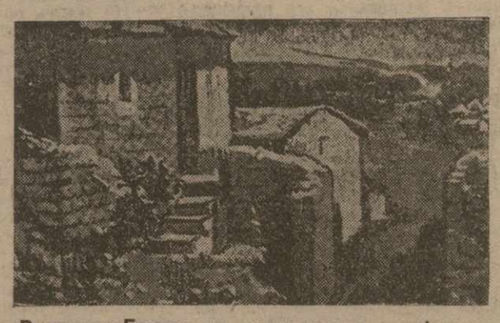

«В деревне Гранон—ни одного жителя» — фото из «Эко де Пари».

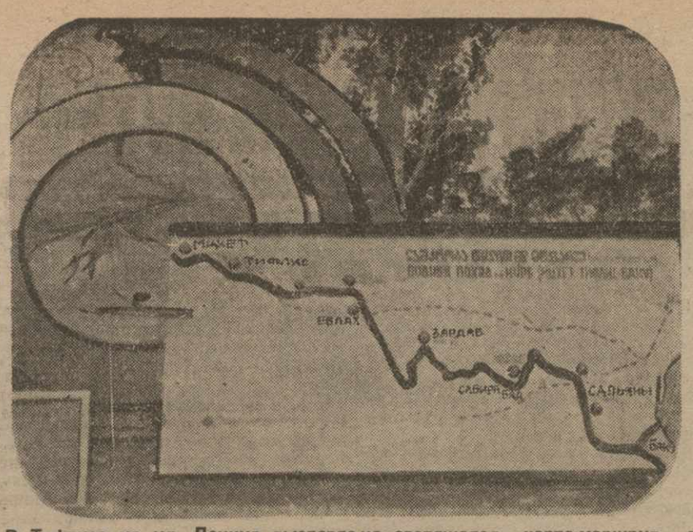

В Тифлисе на ул. Ленина выставлена светящаяся карта-маршрут, отмечающая путь байдарочного похода Мцхет — Баку

Тифлис—Баку на байдарках

НЕФТЯНИКИ БАКУ ГОТОВЯТ ТОРЖЕСТВЕННУЮ ВСТРЕЧУ

18 дней десять физкультурников-тифлисцев, под руководством начальника экспедиции тов. **Шуткова**, совершают байдарочный поход Тифлис—Баку по Куре и Каспию.

13 августа байдарочная экспедиция вышла в свой последний этап из Сальян через Каспийское море, в Баку.

У устья Куры экспедицию встретили катера азербайджанского Осовиа, «Динамо», доков «Парижской коммуны».

Основной этап по Куре пройден благополучно. Экспедиция собрала ряд ценнейших материалов к изучению русла и режима реки Куры, провела большую массово-раз'яснительную работу по физкультуре и туризму, содействовала обмену опытом между физкультурниками Закавказья.

Нефтяники Баку готовят байдарочной экспедиции, которая ожидается в Баку 17-18 августа, торжественную встречу. Организован комитет содействия походу, проведены беседы на промыслах, в клубах, на водных станциях.

Последний этап похода устье Куры — Каспийское море — Баку является наиболее трудным переходом.

* * *

БАКУ, 16. (ЗТА). Участники похода на байдарках из-за сильного шторма застряли в куринском рейде, всего в 12 часах пути от Баку. В полученной сегодня телеграмме сообщается, что сильный ветер не дает возможности выйти в море. Все попытки оказались безуспешными. Участники байдарочного похода ждут улучшения погоды.

КОЛОННЕ АВТОПРОБЕГА МОСКВА—КАРА-КУМ—ОБРАЗЦОВЫЕ ДОРОГИ

Груздортранс развернул большую работу по подготовке к встрече автопробега Москва-Кара-Кум-Москва.

Еще 30 июля дорожная и автомобильная инспекции выехали на линию. Лагодехи-Цнори-Анага-Телав, Гамборский перевал-Тифлис-военно-грузинская дорога город Орджоникидзе. Детально обследовав весь маршрут пробега, изучив состояние пути комиссия пришла к выводу, что из двух дорог — Сигнахской и Телав - Гамборской наиболее благоприятна вторая. Комиссия составила ведомость о состоянии общего протяжения дорог и перечень необходимых мероприятий по укреплению пути, мостов.

Наиболее запущенный участок дороги — 6 километров от границы АССР до Лагодехи не ремонтировался около 2 лет. Дорога пришла в негодность, ямы, рытвины, обрывы встречаются на каждом шагу.

Лагодехский райисполком организовал коллективные выходы колхозников на ремонт пути. 60 подвод ежедневно работают по подвозке щебня. Груздортранс перебросил на этот участок один каток и форсирует окончание работ.

Не менее важный участок — Цнори-Алазанские мосты—также находится в тяжелом состоянии.

Ориентировочно сроки прохождения пробега по Грузии установлены такие: первый день — колонна приходит в Телав, второй день — Тифлис, третий, четвертый день — Тифлис, пятый день — Тифлис-Орджоникидзе с возможной ночевкой в Пассанауре.

К 20 августа специальная комиссия Груздортранса при участии Грузавтодора об'едет весь участок маршрута пробега и произведет окончательный осмотр пути и работ.

* * *

ПОДГОТОВКА К ВСТРЕЧЕ АВТОКОЛОННЫ ПРОБЕГА МОСКВА-КАРАКУМ — МОСКВА.

ГЕОКЧАЙ, 16. (ЗТА). В районе развернулась широкая подготовка к встрече автоколонны пробега Москва-Кара-Кум. На всех участках дороги устанавливаются дорожные знаки, организуются базы для снабжения машин горючим. На случай ночлега для участников пробега приготовлены помещения.

Передовой в районе колхоз им. Калинина передаст командованию пробега рапорт о своих достижениях в борьбе за хлопковую независимость СССР.

Комиссия Аздортранса признала удовлетворительным состояние дорог в Геокчайском районе

Автопробег Москва — Кара-Кум — Москва. Колонна в Черняеве (Казакстан) в 38 клм от Ташкента. На фото: чистка машин от пыли

С'ЕЗД СОВЕТСКИХ ПИСАТЕЛЕЙ ПЕРЕНЕСЕН НА МАЙ 1934

МОСКВА. (ЗТА). 15 августа состоялось заседание Оргкомитета союза советских писателей, на котором с речами о предстоящем всесоюзном с'езде выступили тт. **Стецкий** и **Максим Горький**, указавшие на огромный интерес, проявляемый к советской литературе заграницей и внутри Советского союза и предложившие значительно расширить повестку дня с'езда и для того, чтобы лучше подготовиться к нему — отсрочить созыв с'езда. Оргкомитет согласился с предложениями тт. Стецкого и Максима Горького и **перенес с'езд на май 1934 года, значительно расширив повестку дня.**

Удовлетворена просьба тов. **Гронского** об освобождении его от работы. Председателем оргкомитета единогласно избран **Максим Горький.** Для оперативной работы создан секретариат. Состав оргкомитета пополнен рядом новых товарищей.

МЕСЯЧНИК ГРАЖДАНСКОГО ВОЗДУШНОГО ФЛОТА

Для популяризации задач и усиления материальных средств гражданского воздушного флота по постановлению **ЦИК и Совнаркома Грузии** с 18 августа по 18 сентября в Грузии проводится **месячник содействия гражданскому воздухофлоту.**

В период месячника организуется сбор средств на достройку тифлисского, кутаисского и сухумского аэропортов, создание центрального аэроклуба в Тифлисе, постройку самолетов для гражданского воздухофлота и т. д. На предприятиях организуются доклады о достижениях советской авиации и значении гражданского воздушного флота в народном хозяйстве Союза ССР, в клубах состоятся платные концерты на усиление средств воздухофлота.

ПАМЯТИ Н. КОЗЛОВСКОГО

Смерть вырвала из рядов ленинской партии еще одного товарища — стойкого чекиста, тов. **Н. Козловского.**

Тов. Козловский вступил в партию в 1919 г. и принимал активное участие в подпольной работе во времена меньшевистской власти в Грузии.

Способный, энергичный, честный, горящий ненавистью к эксплоататорам, тов. Козловский не раз подвергался репрессиям со стороны меньшевиков. В 1921 г. за подготовку вооруженного восстания в Хашури был предан военно - полевому суду.

За активную подпольную работу сидел в тюрьмах Батума, Зестафони и других городов Грузии.

После установления советской власти партия направляла тов. Козловского на ряд ответственных участков, на которых он работал со свойственной ему энергией.

Во время работы в органах ГПУ на боевом посту чекиста, т. Козловский всегда проявлял себя энергичным, стойким и инициативным работником.

В лице тов. Козловского мы потеряли чуткого и отзывчивого товарища, непримиримого борца за диктатуру пролетариата.

ГРУППА ТОВАРИЩЕЙ-ЧЕКИСТОВ

ПАСПОРТНЫМ ПУНКТАМ ОБОРУДОВАННЫЕ ПОМЕЩЕНИЯ

15 августа началась выдача стандартных справок для получения паспортов. Однако большинство пунктов еще не развернуло работы из-за отсутствия работников.

Совещание, созванное секретарем ТК КП (б) Г тов. **Цитлидзе**, постановило принять решительные меры по подбору работников. Организации этих решений не выполняют; в частности, Тифлисским комитетом комсомола до сих пор не выделено 80-100 комсомольцев для работы на пунктах.

Подготовка к выдаче паспортов тормозится также безобразным отношением ряда организаций и учреждений к отводу соответствующих помещений под паспортные пункты. Так, на Десимоновской площади (район «26») под пункт № 35 отведен принадлежащий базарному сараю, набитый сеном. Особенно плохо обстоит дело с выделением помещений по району им. Орджоникидзе. Самтрест, Водоканалтрест, Лестрест, школа № 43, Госконсерватория и ряд других учреждений под пункты выделяют сараи, темные и сырые комнаты и т. д.

Не установлены на пунктах телефонные аппараты.

Справочные столы при пунктах до сих пор не организованы, работники паспортного отдела перегружены работой, не в состоянии дать ответа на поступающие запросы.

ФАБРИЧНО-ЗАВОДСКАЯ СПАРТАКИАДА

18 августа в Эривани открывается фабрично - заводская спартакиада, являющаяся подготовительной к всеармянской спартакиаде.

В спартакиаде примут участие физкультурные коллективы двадцати заводов и фабрик Эривани

В программе спартакиады — многоборье, футбол и т. д. Команда, выигравшая первенство на спартакиаде, получит право участия на всеармянской спартакиаде, которая состоится 18 сентября текущего года.

РЕСПУБЛИКАНСКИЕ КУРСЫ ФУЗКУЛЬТУРЫ

15 сентября в Тифлисе открываются республиканские курсы физкультуры.

Курсы рассчитаны на подготовку организаторов-инструкторов физкультуры для самодеятельного ФК движения и преподавателей ФК для школ первой и второй ступени. Окончившие курсы получают звание инструктора. Срок обучения на курсах — четырехмесячный. Преподавание будет вестись на грузинском и русском языках. Курсы рассчитаны на 120 чел.

Зам. отв. редактора **Ф. ШЕВЧЕНКО.**

СОВЕТСКИЙ СИНТЕТИЧЕСКИЙ КАУЧУК

Каучук в виде резиновых изделий так неразрывно связан с развитием материальной культуры, что в настоящее время трудно себе представить какую-нибудь отрасль промышленности и сельского хозяйства, какую - нибудь область техники, где не применялась бы резина.

Потребность в каучуке растет с каждым днем. Уже в 1932 г. выработка в Союзе резиновых изделий составляла 515 проц. выработки 1913 года с валовой продукцией на 450 миллионов руб. С введением в строй наших гигантов — автомобильных и тракторных заводов спрос на резину резко увеличивается. А между тем вся почти мировая добыча каучука находится в руках Англии и Голландии, от сырья которых зависят все страны земного шара.

Советский союз, поставивший своей задачей полное и скорейшее освобождение нашей промышленности от иностранной зависимости, уделяет исключительное внимание проблеме создания собственной базы каучука.

Эта проблема разрешается по трем направлениям: развитие плантаций по выращиванию (акклиматизация) чужеземных каучуконосов, изучение и использование дикорастущих каучуконосных растений СССР и производство синтетического каучука из советского сырья.

Попытки разведения тропических каучуконосов были сделаны еще в 1903 г. на Сухумской станции, но практических результатов не дали. В 1923 г., уже в советских условиях, Резинотрест развернул большую работу по акклиматизации бразильской гевеи и мексиканской гвайюлы. Опыты дали удовлетворительные результаты с гвайюлой, но показали, что дело это требует больших сроков, ибо связано с искусственным отбором (селекция).

Совершенно иной результат дали найденные дикорастущие каучуконосы СССР — хандрилла, тау-сагыз, содержащий до 38 проц. чистого каучука, кендырь, взяточник и др. Но собранные с них 5.000 тонн каучука в 1932 году и даже плановые 30—50 тысяч тонн в год во второй пятилетке недостаточны для покрытия наших огромных потребностей. Остается третий путь — производство синтетического каучука.

Давно было известно, что при нагревании природного каучука без доступа воздуха получается особая жидкость (изопрен), которая может быть снова превращена в каучук. Весь вопрос, как приготовить изопрен не из каучука. Первый, кто это сделал, был немецкий ученый Тильден, но его способ получения изопрена из скипидара слишком дорог и неприемлем.

В 1912 г. Остромысленский предложил готовить каучук из бутодиена (соединение углерода с водородом), который получается из спирта. Этот способ оказался очень сложным и дорогим, а потому неприемлемым. **В настоящее время практически разработан академиком С. В. Лебедевым новый способ. Наш ленинградский завод готовит каучук из спирта.**

Тот же бутодиен был приготовлен проф. Бызовым из нефти. На базе этого метода построен в 1931 г. завод синтетического каучука в Ленинграде.

Во время империалистической войны немцы, будучи отрезаны от всех рынков каучука, готовили его из диметилбутодиена, который они получали из ацетилена.

Совершенно новым в условиях советской действительности является метод **получения каучука из ацетилена**, который, как известно, получается при действии воды на карбид кальция (ацетиленовые лампы).

На этом методе строится новый гигант синтетического каучука в Эривани.

Царская Россия не имела своего карбида и выписывала его из Европы. **Сейчас в Армении при наличии высокосортных известняков и дешевой электроэнергии создается центр большого карбидного производства** (карбид - сплав извести с углем), **которое сможет дать огромное количество ацетилена.** Пути превращения ацетилена в каучук различны. Можно, как показал проф. **Кучеров**, превратить ацетилен в спирт, а из него по **Лебедеву** готовить каучук. Можно воспользоваться легкостью, с какой ацетилен присоединяет хлор и из полученных продуктов готовить дивинил, а затем каучук. Этот путь чрезвычайно интересен. Работы, направленные к более быстрому и дешевому способу получения каучука из ацетилена, ведутся проф. **Гамбаряном.**

Серьезным является вопрос об использовании отбросов, которые получаются при производстве ацетилена, в виде извести. Эти сотни тысяч тонн баласта потребуют больших затрат для вывоза их с территории завода. Эти отбросы можно широко использовать. Произведенные мною в Институте сооружений опыты открывают широкие возможности получения из этой извести новых видов строительных материалов на базе местных вулканических пород (туф, пемза и проч.). Вместе с тем, мною разработана возможность превращения этих отбросов в смеси с коксом в карбид, чем создается цикл технологического процесса.

Синтез каучука — величайшая победа по пути борьбы за экономическую независимость нашей страны.

Проф. С. М. ВЕЛЛЕР

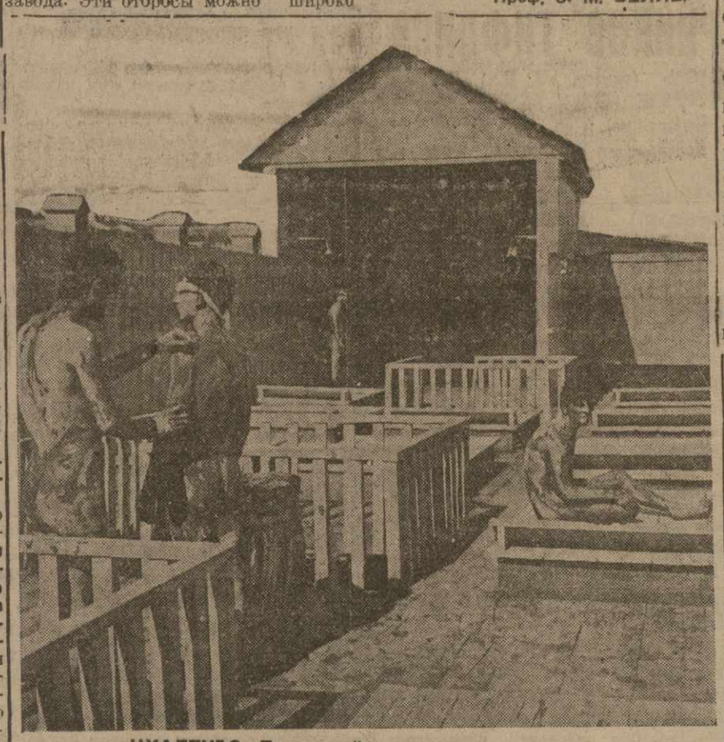

ЦХАЛТУБО. Египетский метод грязелечения

ТЕЛЕФОНЫ редакции и издательства | Отв. редактор—6-34, зам. редактора и отв. секретарь—9-06, секретариат и сектор информации—3-91, ИНО—14-14. Массовый сектор—8-04, Сельхозсектор и нац.-культстроительства—14-96. Произв.-эконом. сектор—7-49. Парт. сектор. сектор сов. строительства и рабочего снабжения—20-87, партколлектив и завком—26-11, ночной выпуск—9-10, издательство и бухгалтерия—23-31, отдел об'явлений—16-73, типография—2-70 цинкография—9-10. | АДРЕС РЕДАКЦИИ Тифлис, проспект Руставели, № 36. | Рукописи не возвращаются

Мюзик-холл Сад ДКА | 17 и 18 августа грандиозные гуляния 2 ПРОЩАЛЬНЫЕ ГАСТРОЛИ | Премьера моск. театра сатиры Д. Л. КАРА-ДМИТРИЕВА и исполнительницы цыганских песен М. А. ЮДИНОЙ По исключительной программе | Ев опейский аттракцион ДЖОН ПИКАССО укр. пляски Арсеньева и Александров, крафт-акробаты Бр. ЛАВРЕНТЬЕВЫ | Арт. театра Руставели ЭМ. АПХАИДЗЕ КИНО—бесплатно | Конферансье П. Г. Райский У рояля Я. Гордон | Духовой оркестр ЭПШ под у С. Цхомелидзе ЦЕНЫ ПОВЫШЕНЫ

КИНОТЕАТРЫ ГОСКИНПРОМА

Летн. театры: ЗЕРИ Сеансы 9и 10-45 — Загран. фильм ЧЕЛОВЕК, КОТОРЫЙ СМЕЕТСЯ; УДАРНИК Сеансы 9 и 10-30 — Худож. комедия Процесс о 3 миллион. в пр. СКЖ № 18; ТЕМП летн. 9, 11. зимн 7. — Приключ. фильм АЛИМ; Коминтерн в Дидубе 9 и 10-4 — Загран. фильм ТРИ ДЖИГА; ОКТЯБРЬ (Сухумск) 7 9. 11 — Произв. Госкинпрома КТО ВИНОВАТ Св. пр. Бедомостроя рапорт; Им. Р. ЛЮКСЕМБУРГ 7, 8-45, 10-45 — Худож. фильм ДВЕ МАТЕРИ; УДАРНИК Зимний 7-30 9, 10-30 — Худож. фильм БЭЛА Св. пр. СКЖ № 17; СПАРТАК 7-30, 9, 10-30, пр. Коминтерна, 5 — Игорь Ильинский в комедии Кукла с миллионами в. пр. Журнал Сов. Гр. № 11; Наука и техника 6 ч. 9-30 — Фильм по этнографии На границе Азии; ДЕТСКОЕ КИНО Плехан., 250 12 1 ч. 1-3 — Детский фильм ЗОЛОТОЙ МЕД Св. пр. Пионерн № 51

ТИФТРЕСТОБПИТ
В саду Грузфила бывш. „АРТО" функционирует образцовый РЕСТОРАН под наблюдением известных опытных кулинаров с 15 августа ЕЖЕДНЕВНО 15 августа
ФОКС-ТРОТ и др. танцы с 12 до 3 ч. ночи в павильоне ресторана под джаз—оркестр с участием артистов Мюзик-холла.
Предварительная запись на столы у руководителя тов. Хомасуридзе. 4770 2—1

31 июля с. г. в вагоне трамвая у инкассатора Главпочты ПОХИЩЕНЫ оплаченные пенсионные талоны на руб. 12.200. Нашедшего просим доставить Главпочте—Плехановский, 44, за вознаграждение. 4752

ПИСАТЬ красиво научу. Исправляю почерк в короткий срок. Кецховели (б. Лорис-Меник.), 4 кв. 2. 1012 3-3

ПРЕПОДАВАТЕЛЬНИЦА с многол. практ. готов за всех группы десятил. рабфак и техникумы, по всем предм. взросл. и детей. Подготовка во все уч. зав. и техник., Уроки русск. яз. кавказцам. Пушкинская, 11, от 11 ч. дня до 8 ч. веч. 4787 4—1

15 августа утерян бумажник с документ., комсом. билет, военный билет пробеглет МТС и бактрачество и др. Нашедшего прошу вернуть за вознагр. Наркомзем Грузии, сектор распредел. кадров М. Агаджанов. 4791

СЕНО. ПРЕССОВАННОЕ БРАК ПРОДАЕТСЯ Узнать в отделе снабжения Стройбюро Зак. ГПУ, ул. Чавчавадзе, 2, с 8—10 ч утра. 4773 3—1

Преподаватель с многол. практ. гот. к осенним экзаменам по всем предмет. семи и десятилетки ФЗС и ФЗД все группы, в вузы, техникумы, рабфаки и фабзавуч и по самообразованию. Чугуретская (б. Панасевича), № 20, вход с под'езда, от 10—2 ч. дня и от 4—9 ч. веч. 4723 3-1

В виду начала занятий в АСХИ с 1-го сентября предлагаю всем находящимся в отпуску и в командировках деканам и зав. кафедрами быть в институте 20/VIII, а остальному академперсоналу и студентам 1/IX. Директор АСХИ Мусаев

Все на праздник советской авиации! 18 августа, во всесоюзный день авиации, на новом Тифлисском аэропорте проводится массовый рабочий праздник советской авиации. Праздник начнется воздушным парадом над городом. После торжественной части будут произведены полеты для лучших ударников Тифлиса. Доставка на новый аэропорт производится бесплатно специальным поездом. Отход поездов со ст. Тифлис в 8 ч. 25 м. по местному времени и 11 ч. утра с остановкой в Навтлуге. Фабзавместкомы, организуйте массовые поездки на новый аэропорт 18 августа, в день советской авиации! Комиссия

Грузшвейтрест НКЛП грузии об'являет прием в швейный техникум на грузинский и русский сектора. Заявления о приеме учащихся обоего пола принимаются до 25 августа с. г. с 9 ч. утра до 4-х—ул. Калинина, 60. Техникум имеет 2 уклона: механический и технологический. Необходимы следующие документы: 1) подлинное свидетельство об окончании 7-летки, 2) метрическая выписка, 3) медицинское свидетельство, 4) свидетельство о социальном положении и 5) две заверенные фотографические карточки. Условия: имеется общежитие, стипендии, ЗРК, парикмахерская, починочная мастерская. Испытания начнутся с 25 августа по родному языку, обществоведению, математике, физике и химии. Грузшвейтрест

ПРЕПОДАВАТЕЛЬ с высш. образ. готовит в вузы, на аттест. зрел. в техникумы и пр. Ул. Кецховели 6. Лорис-Меликовск. 4 кв. 2 18 1 3—

Портной А. ПИКЕЛЬНЫЙ принимает всевозможн. работы. Заказы выполняет по последнему журналу. Адрес: Тебрагальный пер., 11, рядом с Госоперой.

Д-р Г. И. Шапельников д. Кл. Цеткин, № 7. возобновил прием по венерическ. и кожным бол. Ежедн. утром от 1/2—8 1/2 ч. и вечером от 5 до 7 ч. 4798 2—1

ЗАКПАРТИЗДАТ НА-ДНЯХ выходит из печати сборник ВЫПОЛНИТЬ БОЕВОЕ ЗАДАНИЕ ПАРТИИ по НЕФТИ
Речи т.т. Л. БЕРИЯ и Ж. МЕЕРЗОНА, доклад т. Р. РУБЕНА на пленуме ВК АКП (б) совместно с активом Бакинской организации 9. авг. 1933 г.
НОВЫЕ ИЗДАНИЯ (вышли из печати)
● За большевистскую перестройку железнодорожного ТРАНСПОРТА Ц. 75 коп. Постановления ЦК ВКП (б) и СНК СССР, Постановления ЗКК ВКП (б) Передовые статьи „Правды" и „Зари В." Из речи Наркомпути т. А. А. Андреева
● ПРОГРАММА и УСТАВ ВКП (б) Ц. 15 коп.
Требования адресов: Тифлис, ул. Дзержинского, 8, ЗАКПАРТИЗДАТУ

Дирекция Всесоюзного института субтропических культур в Тифлисе об'являет, что в связи с ликвидацией Зак. института новолубяных культур, Южного института борьбы с вредителями и болезнями с.-х. (Южинбова) и Всесоюзного института чайного хозяйства в г. Озургети (учебного) все лица педагогического, а также учебно-обслуживающего персонала названных институтов считаются освобожденными от работы в 1933/34 учебном году. Лица, приглашаемые для работы в организованный на базе ликвидированных ин-тов Всесоюзный институт субтропических культур в Тифлисе, получат специальное извещение.

Финансово-коммерческий отдел пролетарского спортивного общества „ДИНАМО" ПЕРЕШЕЛ с Пушкинской ул., 2, на ул. Беспика (б. Давидовская), д. 4. Телефон 21-86. 4754 2—1 Груздинамо

ФОРД автомобиль, легковая карета, на ходу продается. Плехановский, 107, рядом с гостин. „Европа".

Коллектив сотрудников Зак. и Груз. ГПУ извещает о смерти боевого чекиста, чуткого товарища и друга тов. Николая Львовича КОЗЛОВСКОГО

Жена Ольга Павловна и сын Михаил извещают о смерти Николая Козловского. Вынос тела 17 августа из траурного клуба ГПУ на Верийское кладб. в 5 ч. веч.

Соц.-культ.-быт. комиссия Зак. и Груз ГПУ извещает о смерти Т. Козловского Николая. Похороны 17 августа, в 5 ч. веч.

Партийный комитет Зак. и Груз. ГПУ извещает о смерти стойкого чекиста, члена ВКП (б) тов. Козловского Николая

Второ ячейки № 5 КП (б) Г Зак. и Груз ГПУ извещает о смерти старого члена партии чекиста тов. КОЗЛОВСКОГО Николая Львовича

Члены охот. секции динамо извещают о смерти старого активного члена секции Николая Львовича КОЗЛОВСКОГО

Мать Анна Схиртладзе с сыновьями Георгий, Александр, Мария, Гера, Дмитрий и Дарья Бежанишвили извещают о трагической смерти ТЕНГИЗА. Гр. панихида 6 ч. вынос тела 17 августа 5 ч. из ул. Кл. Цеткин № 19

Дочь Елизавета Ираклиевна Джамбакур-Орбелиани с сыновьями Тоназом и Ираклием извещают о смерти Тамары Давидовны ГРУЗИНСКОЙ. Похороны 17 августа в 7 ч. веч. на Ново-Верийском кладбище.

Сыновья Георгий, Михаил, невестки Софья, Руудана, внуки Алекс[illegible], Саба, Отар, Торнике, Ятаме извещают о смерти Елизаветы (Лиза) САБАХТАРИШВИЛИ. Похороны в гор. Поти—ул. Махарадзе 18 августа

Нина Александровна и Петр Мефодиевич с сыном Гия Мхеидзе извещают о кончине Александра Едишеровича МЧЕДЛИШВИЛИ. Гр. пан. 17 августа в 8 ч. в. Вынос тела 18 августа из кварт.—ул. Калинина 35. 5 в

Близкие друзья Веры Георгиевны по Грузснабсбыту извещают о смерти Софьи Георгиевны АБРАМИШВИЛИ. Вынос тела 17 августа, в 5 ч. веч., из кв.—ул. Чавчавадзе, 23. 4802

КРАСНОЗНАМЕННАЯ ТИПОГРАФИЯ ИМЕНИ А. Ф. МЯСНИКОВА ИЗ-ВА «ЗАРЯ ВОСТОКА», ПР. РУСТАВЕЛИ, 36. УПОЛ. ГЛАВЛИТА А — 248.