Пролетарии всех стран, соединяйтесь!

ЗАРЯ ВОСТОКА

ОРГАН ЗАККРАЙКОМА ВКП (б) и ЦИК ЗСФСР

АВГУСТ 20 ВОСКРЕСЕНЬЕ 1933 г., № 191 (3002) Год издания 12-й

СЕГОДНЯ В НОМЕРЕ.

О порядке засыпки фондов для нужд колхозов. — Постановление СНК СССР и ЦК ВКП(б) (1 стр.).

Об озимом севе. — Постановление СНК ССРГ и ЦК КП(б) Грузии (3 стр.).

Полностью мобилизовать все внутренние ресурсы нефтяных промыслов (1 стр.).

Выступление тов. П. Меладзе на тифлисской конференции ударников (3 стр.).

День авиации в ЗСФСР (2 стр.).

По СССР. — Вручение орденов награжденным удостоинем фелдмаршстроя (4 стр.).

ПЕРЕДОВАЯ: Одно из решающих звеньев.

ГЕРМАНИЯ

Усиление судебных репрессий против коммунистов.

Полностью мобилизовать все внутренние рессурсы нефтяных промыслов

ПОЧЕТНАЯ ЗАДАЧА ЛЕНИНСКОГО КОМСОМОЛА НЕФТЯНОГО БАКУ— показать образцы большевистского уменья мобилизовать внутренние технические ресурсы, учесть и привести в движение все неиспользованные материалы и оборудование

Одно из решающих звеньев

Партия поставила перед азербайджанской нефтяной промышленностью ответственную задачу максимального увеличения добычи нефти.

Огромным под'емом трудового энтузиазма встретили нефтяники Баку боевой наказ партии — дать больше нефти. И повели новый решительный натиск на недра, добиваясь более полного использования старых площадей, скорейшего освоения новых мощных нефтеносных районов.

Большевистское наступление развертывается по всему фронту борьбы за нефть.

Союзная промышленность призвана снабдить нефтяников всем необходимым оборудованием и материалами. В строго обусловленные приказом Наркомтяжпрома сроки заводам Союза предложено изготовить и отгрузить Азнефти новые десятки и сотни станков, насосов, двигателей, комплектов, инструмента, новые тысячи метров бурильных, обсадных, насосно-компрессорных труб, тысячи кубометров леса, сотни вагонов цемента и др. материалов.

Полностью, по-хозяйски, с максимальным эффектом использовать все это вооружение — насущная боевая задача партийных, комсомольских, профсоюзных и хозяйственных организаций Баку, каждого пролетария - нефтяника.

Уменье использовать имеющиеся возможности — необходимое большевистское качество. В своей исторической речи о задачах хозяйственников вождь партии тов. Сталин в свое время особо подчеркнул, что именно неуменье использовать все возможности явилось главной причиной недовыполнения плана промышленности в 1930 году.

«В истории государств, в истории стран, в истории армий,—учил хозяйственников в этой речи тов. Сталин, — бывали случаи, когда имелись все возможности для успеха, для победы, но они, эти возможности, оставались втуне, так как руководители не замечали этих возможностей, не умели воспользоваться ими, и армии терпели поражение».

Как актуальны эти слова вождя партии для сегодняшнего дня Азнефти. Возможности, все необходимые технические ресурсы для успешного выполнения безусловно реального нефтяного плана — налицо. Но уроки первого полугодия, и особенно уроки резкого отставания Азнефти в июле, как это подчеркнуто в последних решениях ЗКК ВКП(б), ЦК и БК АКП(б), свидетельствуют о том, что не во всех звеньях нефтяного хозяйства имеется это большевистское уменье использовать наличные возможности для выполнения планов.

На многих участках нефтяного хозяйства, у многих его работников наблюдается зачастую пренебрежительное отношение к задаче бережного, рационального подбора и использования имеющегося, во многих случаях без толку лежащего оборудования, расточительское отношение к расходованию запасов нужных материалов, в целом ряде случаев пребывающих в беспризорном состоянии.

Во весь рост сейчас встал перед Азнефтью вопрос о мобилизации внутренних ресурсов, всего оборудования и материалов промыслов.

Решение ЗКК ВКП(б), ЦК и БК АКП(б) обязывает старые промысла изыскать у себя, выделить из своих резервов все необходимое новым промыслам оборудование. Однако, на сегодня еще нельзя сказать, что это боевое оперативное задание выполнено промыслами Азнефти.

Некоторые хозяйственники, «приняв к исполнению» указания руководящих органов, слишком мало предпринимают для того, чтобы организовать учет, уменье маневрирование и правильное использование оборудования и материалов.

Беспощадная война должна быть объявлена во всех звеньях нефтяного хозяйства бесхозяйственности, расточительскому, небрежному отношению к имеющемуся оборудованию и материалам; нужно усилить классовую бдительность в борьбе за охрану социалистической собственности—ценнейшего нефтяного оборудования.

Мобилизация внутренних ресурсов, всех технических возможностей Азнефти составляет одно из основных звеньев в борьбе за план нефтедобычи.

Сегодня мы публикуем ряд материалов, сигнализирующих о том, что еще далеко не на всех участках нефтяного хозяйства уясняется важность и необходимость борьбы за хозяйственное отношение к каждой детали, к каждой годной трубе, каждой части оборудования и материалов. Так, с промысла им. Сталина нам сообщают, например, что только вблизи 4-х буровых №№ 1009, 1012, 915, 900) валяется несколько сотен метров различных труб и других частей бурильного инструмента, в котором так остро нуждаются наши новые районы.

Даже на передовом промысле им. Орджоникидзе приходится сталкиваться с тем же явлением у буровых №№ 613, 704, 652, 364 и др. (как о том пишет газета «Глубоконасосник»). Что называется, под носом у людей лежит ценнейшее дефицитное оборудование, а они на вопрос о причинах невыполнения планов ссылаются на нехватку оборудования.

Не чем иным, как явно оппортунистическим пренебрежением к нуждам и требованиям сегодняшнего дня нефтяного хозяйства нельзя об'яснить эти позорные явления. Корни этих явлений следует искать в проявлениях правооппортунистического неверия в реальность программы — с одной стороны, в «левацкой» недооценке трудностей решаемых задач — с другой стороны.

Разумеется, эти явления должны быть изжиты в самый кратчайший срок.

Пролетарский хозяйский глаз не может мириться со всем этим безобразием.

Мы говорим о важном, заслуживающем самого широкого и быстрого распространения почине рабочих — нефтяников первой группы Сталинского района, организовавших субботник по сбору разбросанного на территории промысла оборудования. День работы дал 400 метров вполне годных труб.

Буровой мастер 2-й группы района Орджоникидзе тов. Мурков внес также ценное предложение — организовать бригады по сбору мелкого инструмента (ключей, запасных частей к станкам и насосам) в помощь новым районам.

Необходимо всемерно поддержать этот почин пролетариев Сталинского района, предложение тов. Муркова; нужно, не откладывая в долгий ящик, организовать подлинно массовое движение всех нефтяников за большевистскую мобилизацию внутренних ресурсов, за бережное отношение к оборудованию, за освоение богатейшей передовой техники, которой пролетарское государство вооружило и вооружает нефтяную промышленность. Эта боевая задача во весь рост встает сейчас перед партийными, комсомольскими, профсоюзными организациями, перед инженерно-техническими работниками. Особенно пролетарская молодежь, — молодые энтузиасты строители социализма, гордость нефтяного Баку—Ленинский комсомол,—должна вложить в организацию учета, собирания и реализации внутренних ресурсов нефтяного хозяйства всю присущую ей революционную энергию, проявить всяческую инициативу и самодеятельность.

Испытанные методы боевого комсомольского действия, опыт работы «легкой кавалерии» должны быть живо воплощены в этой новой, важнейшей работе.

Комсомольцы нефтяного Баку!

Для вас — это почетная конкретная задача. Молодежные бригады, отдельные передовики — комсомольцы нефтяного производства не раз уже блестяще доказывали, каждодневно доказывают и сейчас свое уменье работать, как того требует партия Ленина, Сталина.

Молодые большевики, покажите и на сей раз, в важном деле полного, рационального использования технического вооружения Азнефти примеры настоящей социалистической работы, образцы большевистского уменья мобилизовать внутренние ресурсы.

СУББОТНИК ПО СБОРУ РАЗБРОСАННОГО ОБОРУДОВАНИЯ НА ПЕРВОЙ ГРУППЕ БУРЕНИЯ СТАЛИНСКОГО ПРОМЫСЛА

Промысел имени Сталина, наряду с помощью, которую он оказывает новым нефтяным районам в части передачи им своего богатейшего опыта, кадров и оборудования, должен и сам у себя развернуть большевистскую борьбу за выполнение плана бурения. **До конца года на промысле с августа должно быть введено в строй 125 новых буровых станков.**

Разрешение этой задачи открывает новые перспективы в дальнейшем развитии промысла и сулит богатейшую добычу нефти.

Пуск в ход 125 новых бурильных станков и оказание помощи новым районам требуют от промысловых организаций четкой организации буровых работ, умелого маневрирования и правильного использования оборудования, материалов и мобилизации внутренних ресурсов промысла.

Нужно прямо сказать, что до последнего времени на мобилизацию внутренних ресурсов (материалы и оборудование на промысле), в частности в группах бурения не обращалось должного внимания. Территория промысла растянута на многие километры. На всем этом протяжении валяется не мало различных частей и деталей, труб и другого оборудования, находящегося в беспризорном положении. **Только около четырех буровых №№ 1009, 1012, 915, 900 находится несколько сотен метров различных труб и других частей бурильных станков, в которых нуждаются новые районы.**

Однако, за исключением первой группы бурения, в остальных не подумали над тем, чтобы собрать все это ценнейшее имущество, взять его на учет и рационально использовать как для помощи новым промыслам, так и для пуска своих бурильных станков. Что может дать сбор всего этого оборудования, говорит работа, проделанная на первой группе бурения. **Там, по инициативе групкома, был организован субботник по сбору разбросанных и неучтенных никем бурильных труб. Во время субботника было собрано до 400 метров труб.**

Это ли не показательный пример! Но примеру первой группе на остальных группах еще не последовали.

Комсомольская организация района обязалась провести субботник по сбору разбросанного по территории безнадзорного имущества, но пока-что обязательство осталось на бумаге.

Комсомольская организация района должна поторопиться с этим делом, тем более, что цех бурения Сталинского района еще не выполнил полностью своего обязательства о выделении для новых промыслов бурильных труб и бурильного оборудования.

Успешное выполнение поставленной задачи по вводу в строй до конца года 125 бурильных станков с тем, чтобы эти скважины были пробурены в наикратчайший срок при всех качественных показателях, требует мобилизации всех сил на борьбу с аварийностью, с порчей инструментов и оборудования. Это серьезнейшая задача, вокруг которой также еще не мобилизовано в полной мере внимание всех бурильщиков и промысловых организаций.

Только за июль за промысле в бурении было 29 аварий, и каждая из них сопровождалась порчей инструмента и оборудования. На ликвидацию этих аварий ушло 4894 часа, не считая простоев из-за несвоевременной подачи к буровым оборудования, рабочей силы и проч. В результате — июльская программа бурения по цеху была выполнена на 83,7 проц., а за 15 дней августа за 73 проц.

Анализ происходящих аварий говорит о том, что в работе буровых партий нет еще бережного и заботливого отношения к дорогостоящему оборудованию и умелого с ним обращения, низка трудовая дисциплина. За это и приходится расплачиваться дорогой ценой — затягивается бурение скважины, гибнет ценнейшее оборудование.

Опыт лучших буровых партий в буровых №№ 900 и 1020 ярчайший показатель, что бурильщики Сталинского района могут и должны работать много лучше, могут и должны немедленно покончить с отставанием в выполнении программы. **Комсомольская буровая № 900 (буровой мастер Мещеряков) при тех же самых условиях, что и в других буровых, сумела на 28 дней раньше срока закончить бурение скважины.**

Пример буровой № 900 — живое свидетельство наличия всех возможностей для успешной борьбы за безусловное выполнение программы бурения, за освоение новых нефтяных пластов.

И бурильщики Сталинского района должны полностью использовать эти возможности.

К. СЕМЕНОВ.

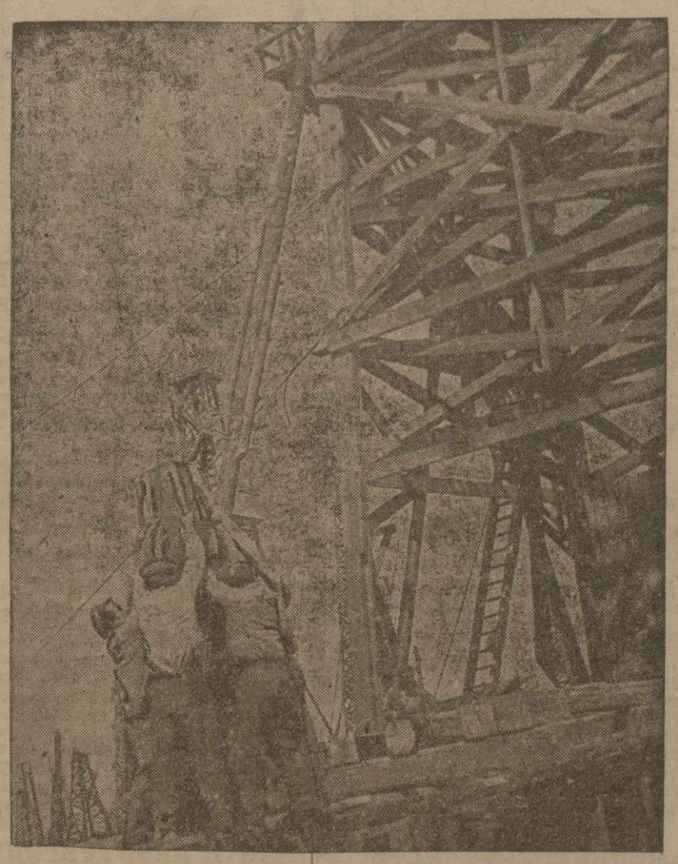

БАКУ. Бухта Ильича. Бригада плотников тов. Вигана А., лучшая по постройке вышек

ПРАВИЛЬНО ИСПОЛЬЗОВАТЬ ПОЛУЧАЕМОЕ ОБОРУДОВАНИЕ

Работа промысла им. Микояна (Лок - Батан) за последнее время значительно продвинулась вперед. В строй бурящихся скважин вступают новые буровые, на промысел прибывают новые отряды квалифицированных рабочих и ИТР, перебрасываются оборудование, инструменты, материалы.

Достигнуты первые, серьезные, успехи. Развертывается партийно-массовая работа в буровых, на вахтах, обсуждаются суточные задания.

15 августа суточная проходка по всем буровым составила 249 метров, против 150 метров по плану. 16 августа, несмотря на длительную остановку из-за отсутствия электро - энергии, проходка превысила задание на 13 метров.

Характерны показатели отдельных буровых. На 17 августа буровая № 37 прошла 229 метров, буровая № 40 — 523 метра, № 41—553 метра, № 43—340 метров и т. д.

Но эти несомненные успехи только первый сдвиг в работе промысла по освоению и завоеванию богатейших недр Лок - Батана. Задачи стоящие перед промыслом, требуют более высокой по темпам и, в особенности, качественным показателям работы.

Эти задачи могут быть с успехом разрешены только при условии максимальной четкости и большевистской организованности ведущихся сейчас на промысле работ, на основе правильного использования и распределения оборудования и материалов, расстановки людей, мобилизации всех внутренних ресурсов и бережного отношения к полученным уже и прибывающим на промысел оборудованию, механизмам и материалам.

Между тем, уже сейчас в практике работы отдельных групп промысла наблюдаются явная неорганизованность и нечеткость в деле использования имеющегося на промысле технического оборудования.

Электромоторы, лебедки, бурильные трубы — представляют огромнейшую ценность. В практике работы промыслов Азнефти не мало случаев, когда одним и тем же электромотором, одним и тем же комплектом бурильных труб пробурены десятки скважин. Хорошая работа бурильных инструментов зависит, главным образом, от бережного отношения, умелого обращения с ними.

В буровых жалуются на нехватку электромоторов. В то же время на промысле десятки электромоторов находятся «не у дел». Около буровой № 49 лежат и бездействуют два мотора. Никто не догадался покрыть брезентом защитить эти моторы от дождя и ветра. Эти моторы лежат так уже десятые сутки.

У буровых №№ 44, 42, 38 в безнадзорном состоянии — лебедки, шкивы, бурильные трубы. Вдоль центрального шоссе, разбросаны доски, деревянные брусья. А в это же самое время план вышечного строительства тормозится из-за нехватки... лесоматериалов.

В большинстве случаев буровые снабжаются двумя - тремя деревянными чанами для глинистого раствора, в то время когда при каждой буровой должно быть, в условиях Лок - Батана, не менее шести чанов. Неправильное использование лесоматериалов доходит до того, что в отдельных буровых, как например № 36, нет совершенно чанов. Буровая № 37 пробурена на 230 метров. Через 120 метров по геологическим данным возможны выбросы. Но даже в этой буровой установлено только 4 чана и то малой емкости.

Строительство вышек задерживается из-за отсутствия леса, а лес лежит на станции Эйбат и перебрасывается крайне медленно, рывками по вине и расхлябанности руководителей автотранспорта. Бурильных долотьев на промысле — огромное количество. Старые промысла не дослали значительное количество долотьев «рыбий хвост». В то же время в Ленинском районе не мало подобных долотьев, правда сработанных, валяющихся на мостках буровых, под мостками и прямо у дорог. Эти долотья вполне могли бы быть использованы с большой пользой на новых промыслах, после наварки их, но как это ни странно, кузнечный цех завода «Большевик», где навариваются эти долотья, работает с неполной нагрузкой из-за отсутствия... долотьев.

Боевая задача промысловых организаций рациональное, бережное отношение к получаемому и имеющемуся уже в работе оборудованию, инструментам и материалам. В практике работы буровых партий отмечено уже не мало случаев небрежного, халатного отношения к оборудованию.

Рационально нагрузить механизмы, умело и технически правильно использовать материалы и оборудование—важнейшее звено в борьбе за своевременный пуск новых буровых. Успех работы в значительной степени решает исправный, проверенный бурильный станок, ротор, полная мобилизация внутренних ресурсов пролетарский заботливый уход за механизмами, материалами и всем оборудованием.

Н. Б.

13 буровых в счет „300“

БАКУ. (По телефону). За последние два дня на промысле им. Микояна в счет «300» пущены в ход еще две буровые №№ 7 и 54. Сейчас, таким образом, общее количество работающих на промысле буровых — 13. В 5-ти буровых идет сборка бурильных станков.

Партком промысла наметил твердые сроки пуска новых буровых. К 22 августа число работающих буровых должно быть доведено до 18, к 28 числу до 25 и к 1 сентября до 35.

* * *

Всеми промыслами Азнефти за 17 августа добыто 44.869 тонн, или 96,6 проц. С начала месяца Азнефть добыла 738.293 тонны, что составляет 93,5 проц. 17-дневного задания.

◆ ● ◆

За 15 дней августа на всех площадях Азнефти всеми видами буровой проходки пройдено 15.621 метр. Полумесячное задание выполнено на 59,8 проц. Ни один из промыслов с программой по бурению не справился.

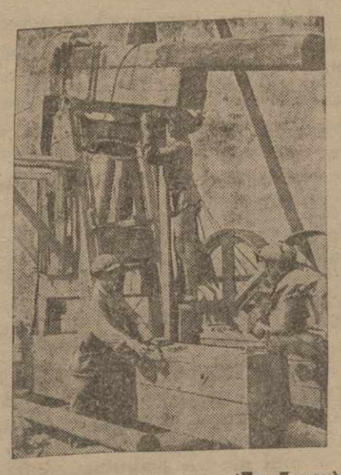

Промысел им. Микояна (Лок-Ботан). Приемка установленной заводом Буденного качалки. Техник по оборудованию на промысле Лок-Ботана тов. Габриелян и промысловый механик тов. Шапунов принимают работу у бригады.

С фронта борьбы за нефть

17 августа добыто 44.869 тонн— 96,6 проц. плана

ПРОМЫСЛА	СУТОЧНОЕ ЗАДАНИЕ	ДОБЫТО ТОНН	ПРОЦ. ВЫП.
Орджоникидзе	16.000	16.900	105,6
Сталинский	11.000	10.496	95,2
Ленинский	9.800	8.962	91,9
им. Кагановича	4.250	4.300	101,2
Остров Артема	2.000	1.644	77,9
Кировский	1.500	1.090	72,3
Микояна	1.100	800	72,7
им. Молотова	700	602	81,3
им. 26-ти	75	75	100

О ПОРЯДКЕ ЗАСЫПКИ ФОНДОВ ДЛЯ НУЖД КОЛХОЗОВ

ПОСТАНОВЛЕНИЕ СНК СССР И ЦК ВКП (б)

В СВЯЗИ С ЗАПРОСАМИ ОТДЕЛЬНЫХ КОЛХОЗОВ И КОЛХОЗНИКОВ, СНК СОЮЗА ССР и ЦК ВКП (б) РАЗ'ЯСНЯЮТ:

ПОСТАНОВЛЕНИЕМ СНК СОЮЗА ССР И ЦК ВКП (б) ОТ 2 АВГУСТА 1933 ГОДА «О ПОРЯДКЕ ЗАСЫПКИ ФОНДОВ ДЛЯ НУЖД КОЛХОЗОВ И РАСПРЕДЕЛЕНИЯ ЗЕРНА МЕЖДУ КОЛХОЗНИКАМИ ПО ТРУДОДНЯМ» ЗАПРЕЩЕНО СОВЕТСКИМ И ПАРТИЙНЫМ ОРГАНИЗАЦИЯМ СВОИМИ РАСПОРЯЖЕНИЯМИ СОЗДАВАТЬ В КОЛХОЗАХ ДОПОЛНИТЕЛЬНЫЕ ФОНДЫ И ТЕМ САМЫМ УМЕНЬШАТЬ КОЛИЧЕСТВО ЗЕРНА, ПОДЛЕЖАЩЕГО РАСПРЕДЕЛЕНИЮ МЕЖДУ КОЛХОЗНИКАМИ ПО ТРУДОДНЯМ.

ЭТИМ ПОСТАНОВЛЕНИЕМ ОБЕСПЕЧИВАЕТСЯ ПРАВО САМИХ КОЛХОЗНИКОВ СВОБОДНО РАСПОРЯЖАТЬСЯ ОСТАТКАМИ ХЛЕБА В КОЛХОЗАХ ПОСЛЕ ВЫПОЛНЕНИЯ КОЛХОЗОМ СВОИХ ОБЯЗАТЕЛЬСТВ ПЕРЕД ГОСУДАРСТВОМ И ПОСЛЕ ЗАСЫПКИ ОБЯЗАТЕЛЬНЫХ ФОНДОВ, (СЕМЕННЫХ, СТРАХОВЫХ И ФУРАЖНЫХ).

ПОДТВЕРЖДАЯ К НЕУКЛОННОМУ ИСПОЛНЕНИЮ ЗАПРЕЩЕНИЕ СОВЕТСКИМ И ПАРТИЙНЫМ ОРГАНИЗАЦИЯМ СОЗДАВАТЬ СВЕРХУ ДРУГИЕ ФОНДЫ, КРОМЕ УКАЗАННЫХ В ПОСТАНОВЛЕНИИ СНК СССР И ЦК ВКП (б) ОТ 2 АВГУСТА 1933 ГОДА (СЕМЕННЫХ, СТРАХОВЫХ И ФУРАЖНЫХ), СНК СОЮЗА ССР И ЦК ВКП (б) РАЗ'ЯСНЯЮТ, ЧТО ЕСЛИ САМИ КОЛХОЗЫ ПОЖЕЛАЮТ, ОНИ ИМЕЮТ ПРАВО ПОСТАНОВЛЕНИЕМ ОБЩЕГО СОБРАНИЯ КОЛХОЗА С УЧАСТИЕМ НЕ МЕНЕЕ ⅔ КОЛХОЗНИКОВ СОЗДАВАТЬ И ДРУГИЕ ФОНДЫ В КОЛХОЗАХ, КАК-ТО: ФОНД НА УВЕЛИЧЕНИЕ НЕДЕЛИМЫХ КАПИТАЛОВ В КОЛХОЗАХ, А ТАКЖЕ ФОНД ДЛЯ ОКАЗАНИЯ ПОМОЩИ ИНВАЛИДАМ, СЕМЬЯМ КРАСНОАРМЕЙЦЕВ, НА СОДЕРЖАНИЕ ДЕТСКИХ ЯСЛЕЙ.

Председатель СНК Союза ССР В. МОЛОТОВ (СКРЯБИН).

Секретарь ЦК ВКП (б) И. СТАЛИН.

18 августа 1933 года.

ЗА ГРАНИЦЕЙ

Перемирие по-японски

«Перемирие», заключенное между японским командованием и нанкинским правительством, нашло свое выражение в том, что японские войска захватили Долоннор и продолжают свое продвижение на Калган. («Правда»).

Рис. Кроткова.

Наглая позиция японских захватчиков

ТОКИО, 16. (ЗТА). Японский военный атташе в Бейпине **Сибаяма отклонил заявленный ему нанкинским военным министром и командующим войсками в Северном Китае Хо Ин-цином протест против занятия японо-маньчжурскими войсками Долоннора** и **отказался удовлетворить его требование о выводе японо-маньчжурских войск из Долоннора**, в соответствии с японо-китайским соглашением о перемирии. Сибаяма заявил, что занявшие Долоннор войска **Ли Шоу-чена** — «коренные жители провинции Чахар, бежавшие в Жехэ от преследований армии **Фын Юй-сяна**. Поэтому недавнее занятие Долоннора войсками Ли Шоу-чена, с помощью японцев, есть не что иное, как возвращение на прежнюю территорию.

Японские войска продолжают оставаться в демилитаризованной зоне

БЕЙПИН, 16. (ЗТА). Несмотря на японские заявления об эвакуации войск из демилитаризованной зоны провинции Хэбэй (Северный Китай) за пределы Великой стены, китайские власти указывают, что **небольшие японские отряды продолжают оставаться в Мионе и ряде других пунктов к югу от Великой стены**, под предлогом необходимости закупить для японских частей, расположенных у проходов Великой стены, провиант. По словам китайских властей, **эти войска помогают японским купцам переправлять на грузовиках японские товары из Жехэ и Маньчжурии на север Китая и обратно.**

Бесцеремонное вмешательство во внутренние дела Китая

ТОКИО, 16. (ЗТА). В связи с сообщениями о намерении нанкинского правительства назначить **Чжан Сюэляна** председателем бейпинского отдела военного совета, командование квантунской (японской) армии, по словам агентства **«Симбун ренго»**, телеграфно уведомило различные китайские организации в Сев. Китае, что **оно против этого назначения.**

Американские истребители в квантунских водах

ТОКИО, 16. (ЗТА). **Агентство Кокумин** сообщает, что морские власти Порт-Артура заняты расследованием причин **появления нескольких американских истребителей в территориальных водах Квантунской области в ночь на 17 августа.** По предварительным данным, **американские истребители провели несколько часов в районе двух островов, которые имеют, по утверждению морских властей, большое значение для обороны Маньчжуго и находятся в зоне, запрещенной для навигации.**

Стачка в Южном Уэльсе

ЛОНДОН, 17. (ЗТА). Стачка шахтеров в Южном Уэльсе уже охватила **свыше 20 тыс. горняков.** Стачком организовал по всему району массовые митинги и постановил **призвать горняцкие поселки Южного Уэльса к поддержке бастующих.** Лидеры южно-уэльской федерации горняков добиваются прекращения стачки и уже совещались с представителями шахтовладельцев. Вслед за совещанием они выпустили декларацию, гласящую, что шахтовладельцы выдвинули «расширенное предложение».

Бороться до победы

ЛОНДОН, 16. (ЗТА). В Сванси состоялась делегатская конференция бастующих горняков южно-уэльских антрацитовых шахт. Конференция обсудила предложения угольной компании. **Предложения эти не возлагают на компанию никаких твердых обязательств.** Реформистские лидеры южно-уэльской федерации горняков **усиленно рекомендовали делегатам отказаться от стачки и приступить к переговорам.** Конференция решила передать предложения предпринимателей и федерации горняков на рассмотрение местных профсоюзных организаций. Вслед затем 19 августа состоится новая делегатская конференция.

«Дейли уоркер» подчеркивает, что **предложения компании ни к чему не обязывают и что бастующие ни в коем случае не должны возвращаться на работу, пока их требования не будут удовлетворены.**

В Дурухеме об'явила стачку тысяча горняков в знак протеста против перевода двух рабочих на хуже оплачиваемую работу.

Австро-германский конфликт

Голословные опровержения германского посольства

ВЕНА, 17. (ЗТА). Газеты публикуют сообщение германского посольства, в котором отвергаются опубликованные **«Рейхспост»** документы о подрывной деятельности национал-социалистов в Австрии и причастности германского посольства к ней. Газеты подчеркивают, что **опровержение ничего не опровергает.**

По сообщению газет, бывший руководитель отдела печати германского посольства в Вене **Габихт** выступил вчера с мюнхенской радиостанции с **новой речью против правительства Дольфуса.** Избегая оспаривать подлинность документов, опубликованных **«Рейхспост»**, Габихт ограничивается утверждением, что «правильность документов еще не доказана». В заключение **Габихт призывал австрийских национал-социалистов к продолжению нелегальной работы.**

По сообщению **«Рейхспост»**, Габихт в своей речи поставил вопрос о передаче австро-германского конфликта на рассмотрение Лиги наций. Как известно, за это требование первыми высказались австрийские социал-демократы. **«Рейхспост»** пишет, что «Австрия ничего не имеет против».

Французские угрозы по адресу Германии

ПАРИЖ, 16. (ЗТА). Обсуждая вопрос об австро-германских отношениях, **«Так»** в передовой статье пишет, что Франция твердо решила заставить уважать основные принципы международного права. «Всякая поспешность, — пишет газета,— может быть скорее вредной, чем полезной. Можно дать последнюю возможность германскому правительству сдержать свое слово. **Терпение приходит к концу, и наступит момент когда придется демонстрировать и действовать энергично».** Газета советует национал-социалистскому правительству учесть, что в случае передачи дела в Лигу наций Германия, несомненно, будет осуждена и что международное общественное мнение склоняется к принятию санкций против Германии. Берлинский корреспондент **«Пари суар»** пишет, что **в Берлине считаются с возможностью разрыва дипломатических отношений с Австрией, если нынешнее положение будет продолжаться.**

Внешне-политический отдел избавляется от неуклюжих агентов

БЕРЛИН, 17. (ЗТА). Опубликование в Вене документов, обнаруженных при обысках у членов нелегального национал - социалистского центра в Австрии, весьма обеспокоило руководящие круги германских национал-социалистов. Опровергая разоблачения австрийской правительственной **«Рейхспост»**, внешне-политический отдел национал-социалистской партии, однако, сообщает, что из отдела, «впредь до выяснения обстоятельств этого дела», уволены национал - социалисты **Шнейдер и Диц**, которым «приписываются частные письма, опубликованные в **«Рейхспост»**.

Репрессии против национал-социалистов в Австрии

ВЕНА, 17. (ЗТА). В связи с диверсионной деятельностью национал-социалистов, издан закон, предусматривающий лишение прав австрийского гражданства с конфискацией имущества лиц, действующих против существующего в стране режима или самочинно переселяющихся заграницу. Закон мотивирован тем, что много австрийских национал-социалистов бежало в Германию, откуда они продолжают, под руководством мюнхенской организации национал-социалистов, свою подрывную деятельность против австрийского правительства, с целью захвата власти.

Другим законом предусмотрена конфискация имущества запрещенных в Австрии политических партий.

ВЕСТИ ОТОВСЮДУ

○ При переводе из тюрьмы в Тускалузе (штат Алабама) в бирмингамскую тюрьму трех юношей негров, клеветически обвинявшихся в убийстве белой девушки, банды шовинистов линчевали их. (ЗТА).

○ В Лондоне официально подтверждается, что в октябре в Вашингтоне **возобновятся англо-американские переговоры о военных долгах.** (ЗТА).

○ За последние 2 дня в Шанхай из САСШ прибыло 28 аэроплана, в том числе 12 военных. (ЗТА).

„Минимум наказания — год тюрьмы"

Германский фашизм тщетно пытается подавить революционный под"ем судебными репрессиями

Берлинский суд „повышает меры наказания"

БЕРЛИН, 16. (ЗТА). По сообщению **агентства Вольф**, в Дюсельдорфе произведены новые обыски, при чем арестовано двое коммунистов. Большие обыски, в которых **принимало участие сто человек полиции**, были произведены в Эйдкуненe. Во время обысков **город был оцеплен со всех сторон.**

В Верхней Силезии вчера **арестовано 78 коммунистов** и несколько социал-демократических рабочих.

«Фелькишер беобахтер» пишет: **«Рост коммунистической пропаганды в последние дни и усиление деятельности красных агитаторов принудили вчера берлинский суд повысить меры наказания».** Газета приводит слова председателя суда, заявившего: **«Начиная с сегодняшнего дня, минимум наказания будет устанавливаться в один год тюремного заключения».**

Аресты коммунистов

БЕРЛИН, 17. (ЗТА). По сообщению полиции, в Бремене 14 и 15 августа произведены **обыски в 96 квартирах.** Арестованы «коммунистические активисты», среди которых — **партийное руководство «Союза единого фронта», революционной профоппозиции, союза борьбы против фашизма и МОПР.** Кроме того, **арестовано 38 человек**, якобы инструкторов, организаторов коммунистических ячеек различных районов Бремена. В Ванне-Эйкале **в качестве заложников арестовано много сочувствующих ком партии.**

Кампания за воздушные вооружения разрастается

БЕРЛИН, 17. (ЗТА). В Германии продолжается оживленная кампания за организацию воздушной обороны. Вышедший на-днях **орган созданного Герингом «Союза государственной воздушной обороны» — «Дер рейхслуфтаусшуфс»** — призывает к вступлению в ряды союза, ссылаясь на необходимость воздушной обороны для Германии. В заседании президиума союза констатировалось, что «этот союз в течение нескольких недель со времени своего основания сделал большие успехи. **По всей Германии создано 450 местных групп, количество которых в ближайшее время во много раз увеличится».** Одновременно сообщается, что союз организует в различных городах Германии специальные доклады, посвященные вопросу воздушной обороны.

Германо-швейцарский конфликт

БЕРЛИН, 17. (ЗТА). Правительство передало через своего посланника в Берне сожаление швейцарскому правительству по поводу пограничного инцидента на Рейне. Швейцарское правительство заявило, что оно **не считает инцидент исчерпанным и ждет ответа непосредственно от германского правительства.**

АНГЛО-ЯПОНСКАЯ ЭКОНОМИЧЕСКАЯ ВОЙНА

ЛОНДОН, 16. (ЗТА). Из Токио сообщают об усиленной подготовке Японии **к широкой торговой войне против Англии** в ответ на ограничение доступа японских товаров на некоторые рынки Британской империи. Английская печать подчеркивает, что концерн Мицуи подготовляет организацию специальной комиссии торговых экспертов для южно-американских стран с постоянным местонахождением в Буэнос-Айресе. На соглашение с Англией в Японии не рассчитывают.

ЯПОНСКОЕ ПРАВИТЕЛЬСТВО ЛАВИРУЕТ

ТОКИО, 17. (ЗТА). Агентство **«Симбун ренго»** указывает, что представители промышленности искусственного шелка, после переговоров с министерством иностранных дел и торговли, согласились с британским требованием включить вопрос о сбыте искусственного шелка в порядок дня конференции в Симле и Лондоне. Японское правительство **надеется уступками в вопросах сбыта искусственного шелка добиться компенсации в более важном для него вопросе — распределении рынков для сбыта хлопчато-бумажных тканей.**

УГОЛЬ-МАРГАНЕЦ-МЕДЬ

Тквибули

Сводка за 17 августа

	План	Добыто	Проц. выпол
Добыча угля	1492	477	32

Чиатура

Сводка за 17 августа

	План	Добыто	Проц. выпол
Добыча марганца	3789	3997	105,4
Промывка марганца	1990	1880	94,4

Аллаверды

Сводка за первую декаду августа

Добыча руды	План	Добыто	Проц. выпол
Ленрудники	460	403	87,5
Шамрудники	1385	1004	72,5
Выплавка меди	745	37,4	50,2

СДЕЛАТЬ ШЕФСТВО ЗАВОДОВ — боевой формой пролетарской помощи гражданскому воздушному флоту

Слева направо: Трудящиеся Тифлиса знакомятся с самолетом. Женщина летчик тов. Игровская читает рапорт приветствия. Заправка самолета перед полетом. Самолеты «Сталь—2» и «Физкультурник Закавказья». Парашютист т. Харламов, прыгнувший с самолета.

ПРИКАЗ РЕВОЛЮЦИОННОГО ВОЕННОГО СОВЕТА СССР

№ 137. 18 АВГУСТА 1933 Г., ГОР. МОСКВА

Сегодня наша страна—социалистическое отечество трудящихся всего мира — впервые производит массовый пролетарский смотр боевому воздушному флоту и его славному передовому отряду— военно-воздушным силам РККА. Начав с горсточки мелких изношенных машин малых конструкций, Красный военный воздушный флот сегодня грозной, несокрушимой силой реет на страже сухопутных и морских границ Советского союза.

Опираясь на мощную авиационную промышленность, успешно освоившую массовое производство самолетов и моторов, целиком и полностью изготовляемых из нашего сырья и полуфабрикатов, вырос и окреп наш воздушный флот, находящий себе широкое применение во всех областях социалистического строительства и несущий в самые отдаленные уголки Советского союза знания, культуру и новейшую технику.

Успешно развивается, крепнет и растет гражданская авиация. Осоавиахим и «Динамо»—надежные помощники и резервы военно-воздушных сил РККА. Каждый день приносит новые данные о росте в стране массового воздушного спорта — авиомоделизма и планеризма; создаются первые советские аэроклубы, как центры пропаганды авиационной техники и массовой подготовки летных кадров, без отрыва от производства. Один за другим входят в строй первенцы советского дирижаблестроения, вырастающие на нашей хозяйственной производственной базе.

В день праздника воздушного флота рабоче-крестьянская Красная армия приносит благодарность всем работницам, рабочим и инженерно-техническому составу нашей промышленности и авиационной промышленности за большевистскую энергию и честную работу по строительству наших самолетов и моторов. Красная армия, ощущая изо дня в день свой технический рост, считает, что она этим обязана вам, дорогие товарищи-строители.

Тифлисская школа летчиков - планеристов. Группа учеников у планера, выпущенная из школы ко дню авиации 18 августа

Технически оснащенный, уверенный в своих силах стоит Красный воздушный флот у преддверия своего завтрашнего дня, усиленно и напряженно работая над завершением исторической задачи— догнать и перегнать самые передовые в авиационно-техническом отношении капиталистические страны.

Всем ходом своего развития аэрофикация Союза наглядно подтверждает слова тов. **Сталина** о том, что «нет таких крепостей, которых не могли бы взять большевики».

В день всесоюзного праздника воздушного флота рабоче-крестьянская Красная армия с благодарностью отмечает плодотворное шефство Всесоюзного ленинского коммунистического союза молодежи над военными воздушными силами и призывает героическую молодежь страны и ее славную ленинскую организацию к еще более действенной борьбе за выполнение боевой мощи Красного воздушного флота.

В могучем поступательном росте советской авиаци, в неутомимой мобилизации миллионов трудящихся на штурм воздушных высот большую и славную роль сыграло общество Осоавиахима, организовав на деле помощи и братской поддержки воздушного флота миллионы трудящихся.

Братское спасибо неутомимому кузнецу строительства воздушных сил — Осоавиахиму, отмечающему сегодня десятилетие своего существования.

Наши успехи есть результат великолепного руководства партией и рабочим классом ленинского ЦК, неутомимой работы великого **Сталина.**

Отмечая в день всесоюзного праздника воздушного флота эти немалые достижения, мы одновременно в этот день должны положить начало еще более решительному и победоносному развитию воздушного флота Союза. Каждая отрасль нашего социалистического хозяйства должна широко внедрять авиацию в свою повседневную жизнь и практику. Самолет, как современное средство сообщения и связи, может и обязан в кратчайший срок стать ближайшим помощником тяжелой и легкой индустрии, сельского хозяйства, кооперации, госторговли, почты, книги и газеты. Каждой школе, каждому пионеротряду — авиомодальный кружок! Каждому заводу, каждой фабрике—кружок планеристов! Каждому промышленному центру—аэроклуб!

Кровью лучших сынов трудящегося народа, погибших в борьбе с врагами пролетарской революции в годы гражданской войны, блокады и интервенции, вписано много славных страниц героических побед Красной армии. Исключительно славную роль в этой борьбе сыграли наши красные летчики, пренебрегавшие несовершенством и устарелостью самолетов того времени. Молодое поколение летного и технического состава военно-воздушных сил РККА с честью продолжает славные боевые традиции военного воздушного флота.

С каждым днем в ряды передовых частей, соединений и школ авиации, по-большевистски дерущихся за наивысшие показатели в военной учебе, боевой подготовке, политвоспитании, организационности и дисциплине, вступают все новые и новые отряды и эскадрильи.

Поздравляя командиров, политработников, бойцов, весь летный и технический состав ВВС РККА с всесоюзным праздником воздушного флота, я с большим удовлетворением отмечаю особо успешную боевую учебу авиочастей, под руководством командиров **Мелешкина, Туржанского, Мичугина, Когана, Кутасина, Краковского, Юмашева, Дубяго**, авиосоединений под руководством командиров **Смушкевича, Астахова, Базенкова, Померанцева** и школ ВВС, под руководством начальников, **Панина, Иванова, Бажанова.**

Товарищи командиры, политработники, инженеры-техники, мотористы и красноармейцы авиочастей! В день всесоюзного праздника воздушного флота призываю вас к еще большему упорству, энергии, инициативе и творчеству в борьбе за овладение в совершенстве сложной авиационной техникой и ее боевым применением, за дальнейшее резкое повышение организованности и культурности, усиленную воинскую дисциплину, за отличные показатели марксистско-ленинской учебы и воспитания, за проведение практической летной работы без летных происшествий.

Окончательные итоги по овладению техникой и ее боевым применением будут подведены в конце текущего учебного года. Лучшие показатели боевой учебы, организованности и дисциплины части и соединения, школы, их достигшие, имена командиров и комиссаров этих частей, соединений и школ мною, по окончании учебного года, будут доложены правительству.

Да здравствует Всесоюзная коммунистическая партия (большевиков) и ее ленинский ЦК!

Да здравствует наш славный тов. Сталин— вождь нашей страны, вождь пролетариев всего света!

Да здравствуют несокрушимая стальная мощь славных военных воздушных сил РККА, их командиры, политработники и воздушные бойцы!

Да здравствует советская гражданская авиация—гигантская сила социалистического строительства!

Да здравствует мощный Осоавиахим—верный друг мощной армии и организатор пролетарской оборонной общественности!

Да здравствует ленинский комсомол, дважды краснознаменный шеф военных воздушных сил РККА!

Народный комиссар по военным и морским делам и председатель РВС СССР ВОРОШИЛОВ.

„ДОГНАТЬ И ПЕРЕГНАТЬ"

К РАБОЧИМ, ИНЖЕНЕРАМ И ТЕХНИКАМ АВИАЦИОННОЙ ПРОМЫШЛЕННОСТИ

18 августа — всесоюзный день смотра нашей авиации. Это — праздник всех трудящихся и одновременно день мобилизации внимания и сил трудящихся на дальнейшее развитие воздушных сил Советского союза.

От работников авиопромышленности, строителей самолетов и моторов зависит дальнейшая судьба Красного воздушного флота. От вас, товарищи, а не от кого другого, зависит сделать наш воздушный флот качественно не уступающим лучшим воздушным флотам буржуазных стран.

За последние годы мы добились ощутительных успехов и не только количественных, но, что теперь является главным, и качественных. И все же будем честными сами с собой; ни количественные достижения, повторяю, весьма заметные, ни особенно качество нашей продукции авиопромышленности не могут ни вас, ни нас, в особенности, удовлетворить.

Мы, военные работники, не удовлетворяемся потому, во-первых, что авиопромышленность не выполняет полностью и в установленные сроки своих производственных программ и тем самым мешает возможности (заметьте — из года в год) целиком выполнять планы формирований воздушных сил, и, во-вторых, моторы и самолеты, вами изготовленные на наших прекрасных заводах, все еще уступают по качеству работы, по тщательности пригонки отдельных частей, внимательности и заботе о машине в целом тому, что имеют наши буржуазные соседи.

Основания, как изволите видеть, для нашей неудовлетворенности вашей работой у нас, военных, веские.

Вам ведь не нужно доказывать ту простую истину, что у кого лучшая авиация, тот и сильнее в воздухе. Это ясно, как самовар. А кто силен в воздухе, тот в наше время вообще силен. А думается мне, что вы все не хотите быть слабыми. Следовательно, нужно быть обязательно сильными. А это значит, дорогие друзья, что все вы, как и мы в своем деле, должны работать много лучше, упорнее, энергичнее, обязательно культурно и обязательно честно.

А честность тут при чем? — кое-кто подумает. Честность в работе, товарищи, даже очень при чем. Честный пролетарий или его технический руководитель, по - честному относящийся к своему родному государству, никогда не станет плохой, ленивой, небрежной работой надувать свою страну и не допустит этого в отношении других рядом с ним работающих товарищей.

Почему же все-таки и вы не можете быть довольны вашими достижениями? По - моему потому, во-первых, что вам еще могут за вашу работу наговорить очень много неприятностей, подобно тому, что здесь сказано, во-вторых, потому, что вы лучшая, — не обижайтесь,—аристократическая, если так позволено выразиться, часть нашего пролетариата, и, наконец, в - третьих, потому, что пролетарий — творец, производитель ценностей, может гордиться только хорошей работой, разумеется, если его труды, вложенные в дело, дают хорошие результаты. Хорошая, изящная, крепко сделанная вещь — ведь это не только кусочек крепкого пролетарского государства, это одновременно и удостоверение рабочему, технику, инженеру на аттестат профессиональной и классовой зрелости, данное рабочему, технику, инженеру, коллективу завода и отрасли промышленности; в целом — это свидетельство нормального и здорового роста пролетарского государства. Так, по - моему, должны чувствовать себя строители нашей славной авиации и, не сомневаюсь, так оно и есть на деле.

А отсюда вывод: необходимо еще крепче взяться за дело, за большое, красивое и чрезвычайно нужное дело изготовления хороших, — больше того, — лучших, чем у «них», моторов и самолетов, памятуя завет тов. **Сталина** — «догнать и перегнать»...

Желаю душой успехов.

ВОРОШИЛОВ.

Заводу № 22—орден Ленина

ПОСТАНОВЛЕНИЕ ПРЕЗИДИУМА ЦЕНТРАЛЬНОГО ИСПОЛНИТЕЛЬНОГО КОМИТЕТА СОЮЗА ССР.

Президиум Центрального исполнительного комитета Союза ССР постановляет:

За освоение строительства специальных типов тяжелых самолетов, за хорошую организацию работы наградить орденом Ленина завод № 22.

Председатель Центрального исполнительного комитета Союза ССР М. КАЛИНИН.

Секретарь Центрального исполнительного комитета Союза ССР А. ЕНУКИДЗЕ.

Москва, Кремль, 17 августа 1933 г.

Приказ № 138 Революционного военного совета СССР

Ко дню празднования дня воздушного флота Союза ССР (18 августа).

1. Наградить:

а) Военную школу морских летчиков и летчиков наблюдателей имени тов. Сталина за успешное выполнение учебных планов, за хорошую методическую постановку летного обучения, успехи в капитальном строительстве и в развертывании школы—200.000 руб. на культурно - бытовые нужды;

б) №-ую авиационную бригаду за успешную боевую подготовку без летных происшествий на протяжении свыше года — 100.000 руб. на культурно-бытовые нужды.

2. Начальнику ФУ РККА немедленно перевести в распоряжение начальников указанных частей эти суммы.

Народный комиссар по военным и морским делам и председатель РВС СССР ВОРОШИЛОВ.

18 августа 1933 г., г. Москва.

Тифлис-Сухум — в 2 часа

СУХУМ, 19 (спец. кор). Агитсамолет К-5 «Сабчота Хечовреба», пилотируемый летчиком СПИРЕКОВЫМ вылетел из Тифлиса в 4 часа.

Через час самолет опустился в Кутаисе. Перелет через Сурамский перевал занял всего 15 минут.

Аэродром в Кутаисе не был подготовлен к встрече. Вследствие этого были вынуждены остаться на ночь в Кутаисе.

В Тифлисе состоялся Зак. слет юных авиостроителей, на который прибыли делегаты из Армении и Азербайджана. На фото: Спортсмен комсомолец РЗ им Сталина с собственной моделью автожира.

Из Кутаиса в Сухум вылетел 19 августа в 9 час. 20 мин. утра, прибыли в Сухум в 9 час. 35 мин.

Перелет из Тифлиса в Сухум занял 2 часа 15 мин. включая время набора высоты в две тысячи метров на перевале. Из за неподготовленности Сухумского аэродрома сегодня не сумели вылететь. Вылет самолета назначен на 20 августа.

Открыты новые воздушные линии

В день авиации на площади Тифлисского аэропорта выстроились стройными рядами новые самолеты, сооруженные на средства трудящихся. Они были переданы воздушному флоту. «Физкультурник Закавказья»., «Советское искусство», «ГрузОЗЭМ» — новые стальные птицы, пополнившие парк самолетов гражданского флота.

◆ ● ◆

Первым на митинге, посвященном дню авиации выступает председатель Зак. ЦИК тов. **Эфендиев**, от имени ЦК КП (б) и СНК Грузии тов. **Г. Стуруа.**

Затем выступили секретарь ЗКК ВКП (б) тов. **Олин**, зам. председателя Тифлисского Совета тов. **Новиков**, т. Меликадзе, т. Палавандишвили и др.

Авиосекция «Динамо» передала гражданскому флоту 7 летчиков, окончивших школу. Сейчас заканчивается второй набор и начата подготовка к третьему набору в школу летчиков.

◆ ● ◆

Митинг окончен. Начинается воздушный парад. Быстро поднимаются самолеты. Тройка военных самолетов сбрасывает трех парашютистов. Быстро приземляется старший летчик наблюдатель т. **Шевелидзе**, затем моторист т. **Харламов** и т. **Шевчук.**

18 августа, в день авиации, был дан старт самолетам, отправившимся в агит-полеты: **Тифлис — Кутаис—Сухум и Тифлис—Эривань. Открылись новые пассажирские линии: Тифлис—Эривань, Тифлис—Нуха — Закаталы, Батум—Сухум, Тифлис—Воронцова.**

О ПЛАНЕ ОЗИМОГО СЕВА НА 1933 ГОД

Постановление Совета народных комиссаров ССР Грузии и Центрального комитета КП (б) Грузии

Совет народных комиссаров ССРГ и Центральный комитет коммунистической партии (большевиков) Грузии постановляют:

I. Определить план озимого сева на 1933 г. в размере 271.500 га, в том числе в совхозах системы Народного комиссариата земледелия ССРГ — 15.000 га, в колхозах — 85.500 га, из них в колхозах, обслуживаемых МТС, — 47.900 и в единоличных хозяйствах — 170.000 га, со следующим распределением по культурам и секторам:

	Совхозы	Колхозы	В т. ч. колх. обсл. МТС	Един. х-за	Всего
Пшеница	11300	74800	42100	155700	241800
Ячмень	2000	6200	2700	12800	21000
Рожь	—	700	400	400	1100
Итого зерн.	**13300**	**81700**	**45200**	**168900**	**263900**
Корм. травы	1500	3000	2500	600	5100
Огороды	300	800	200	1400	2500
Всего посева	**15100**	**85500**	**47900**	**170900**	**271500**

Принятый Народным комиссариатом земледелия СОР Грузии план распределения сева озимых культур по районам, культурам и секторам утвердить.

II. Раз'яснить колхозникам и единоличникам, что обязательная поставка зерна государству колхозами и единоличными хозяйствами производится лишь с той площади, которая будет установлена для них по плану на основе настоящего постановления и что с площади, засеянной колхозом или единоличным хозяйством сверх этого плана, обязательная поставка зерна государству производиться не будет.

III. Установить, что решающими мероприятиями в осеннюю сельскохозяйственную кампанию 1933 г. в деле поднятия урожайности являются:

а) введение севооборотов;

б) правильная и своевременная подготовка почвы;

в) проведение сева в наиболее благоприятные сроки;

г) рядовой сев;

д) правильные нормы высева;

е) отбор, очистка, сортировка и протравливание семян;

ж) борьба с сельскохозяйственными вредителями, как путем предупредительных агротехнических и др. мероприятий, так и путем непосредственного уничтожения вредителей;

з) борьба с сорной растительностью всеми, известными современной агротехнике мерами.

IV. Исходя из этого, установить следующие обязательные мероприятия:

Севообороты

Ввести севообороты в 341 колхозе на площади пашни 71.900 га в следующих районах:

РАЙОНЫ	Число колх.	Площ. пашни охват. севооб
1. Ахалкалакский	12	6165
2. Ахалцихский	3	1070
3. Адигенский	2	554
4. Сталинисский	28	7910
5. Горийский	28	7289
6. Каспский	26	3764
7. Гурджаанский	30	2514
8. Сигнахский	24	9952
9. Телавский	24	3042
10. Лагодехский	22	3454
11. Тифлисский	18	3215
12. Караязский	26	4774
13. Борчалинский	49	9909
14. Люксембургский	12	950
15. Душетский	5	585
16. Агбулах-Манглисск.	10	2379
17. Сагареджинский	10	2151
18. Башкичетский	2	915
19. А. О. Юго-Осетии	10	1300
Итого	**341**	**71901**

Подготовка почвы под озимые культуры

1. Закончить вспашку отдыхающей пашни («насвени», «начпати») и стерни площадью 154.900 га не позднее следующих сроков:

Районы	Площадь	Срок окончания:
1. Ахалцихский	4260	10 сентября
2. Адигенский	2500	»
3. Толошский	1400	»
4. Сталинисский	4560	20 августа
5. Горийский	12556	»
6. Каспский	4263	»
7. Боржомский	70	»
8. Гурджаанский	12643	10 сентября
9. Сигнахский	23621	»
10. Телавский	10573	»
11. Кварельский	3612	30 сентября
12. Тифлисский	18471	30 августа
13. Лагодехский	1813	15 сентября
14. Караязский	1173	30 августа
15. Борчалинский	7696	15 октября
16. Люксембургский	5896	30 сентября
17. Душетский	6341	25 августа
18. Агбулах-Манглисский	12755	30 августа
19. Сагареджинский	6064	»
20. Башкичетский	4600	»
21. Тионетский	3856	25 августа
22. А. О. Юго-Осетии	5607	30 августа

2. На землях, вышедших из под пропашных культур (кукуруза, подсолнух, свекла, картофель и др.), предназначенных под озимые хлеба, вспашку проводить непосредственно вслед за снятием урожая с тем, чтобы обеспечить проведение на этих землях сева озимых культур не позднее установленных выше конечных сроков.

3. Глубину вспашки под озимые культуры отдыхающей пашни («насвени» и «начпати») и стерни установить не менее 18—20 см., допуская снижение глубины вспашки лишь на тех участках, где мощность пахотного слоя меньше 20 см.

4. Обеспечить одноглубинную вспашку всего поля, запретить фигурную вспашку, опахивать концы, загонов поперек и выравнивать огрехи трактором или живым тяглом.

5. В виду того что пары уже повсеместно заросли сорняками, немедленно приступить к их обработке (лущение, культивация), закончив эту работу не позднее 25 августа. В дальнейшем обработку вспаханных полей проводить во всех случаях зарастания их сорной растительностью.

6. Проводить рыхление непосредственно перед посевом, добиваясь полной разделки и выравнивания пашни; на участках, где будет проводиться разбросной сев, предпосевным рыхлением должна достигаться только необходимая разделка, но отнюдь не выравнивание поверхности пашни; при разбросном севе соответствующей глубины заделки семян достигать предварительной или последующей культивацией и бороснованием.

7. Провести повсеместно очистку пашни от стеблей и корней кукурузы и подсолнуха (путем глубокого запахивания или сбора вручную), от кустарников (корчевка) и камней, выпалывание наиболее злостных многолетних сорняков, скашивание и распашку межников и обочин дорог, обкашивание канав, скашивание и распашку пустырей, расположенных возле пашни.

Сроки сева

1. Провести сев озимых хлебов в следующие сроки:

Районы	Начало	Конец
1. Ахалцихский	20 сентября	20 октября
2. Адигенский	20 сентября	20 октября
3. Толошский	20 сентября	20 октября
4. Сталинисский	15 сентября	20 октября
5. Горийский	25 августа	20 октября
6. Каспский	20 сентября	20 октября
7. Боржомский	15 сентября	15 октября
8. Гурджаанский	15 сентября	25 октября
9. Сигнахский	15 сентября	25 октября
10. Телавский	10 сентября	25 октября
11. Кварельский	1 октября	5 ноября
12. Лагодехский	1 октября	30 октября
13. Тифлисский	10 сентября	20 октября
14. Караязский	25 сентября	25 октября
15. Борчалинский	25 сентября	5 ноября
16. Люксембургский	25 сентября	30 октября
17. Душетский	10 сентября	10 октября
18. Агбулах-Манглисский	10 сентября	15 октября
19. Сагареджинский	5 сентября	25 октября
20. Башкичетский	10 сентября	15 октября
21. Тионетский	1 сентября	10 октября
22. А. О. Юго-Осетии	15 сентября	30 октября

2. Предложить районным исполнительным комитетам и районным комитетам КП (б) Грузии, а также Центральному исполнительному комитету АО Юго-Осетии и Юго-Осетинскому областному комитету КП (б) Грузии, дифференцировать сроки начала и окончания сева внутри района по отдельным массивам и участкам, селам и колхозам в соответствии с почвенно - климатическими и иными условиями.

Рядовой сев

Провести рядовой сев озимых зерновых на площади 65.500 га, в том числе на всей площади совхозов — 13.200 га и колхозов, обслуживаемых МТС — 45.000 га, а также в колхозах районов, необслуживаемых МТС: Ахалкалакского — на площади 500 га, Адигенского—200 га, Тифлисского — 2.700 га, Люксембургского — 1.000 га, Душетского — 600 га, Агбулах-Манглисского — 1.300 га в А. О. Юго-Осетии — 1.000 га (а всего на площади 7.300 га).

Нормы высева

Предложить районным исполнительным комитетам и районным комитетам КП (б) Грузии, а также Центральному исполнительному комитету авт. обл. Юго-Осетии и Юго-Осетинскому областному комитету КП (б) Грузии установить нормы высева по озимым хлебам для рядового и разбросного сева, обеспечивающие соответствующую густоту стояния хлебов, в зависимости от сорта и качества семян, почвенных условий и др., и провести их в порядке обязательных агроправил.

Возложить на Народный комиссариат земледелия ССР Грузии наблюдение за осуществлением в совхозах, колхозах и единоличных крестьянских хозяйствах правильных норм высева.

Посевы сортовых семян

Провести, в соответствии с установленным Народным комиссариатом земледелия ССР Грузии планом, посев сортовыми семенами «украинки» на площади 14.415 га, «кооператорки» — 17.190 га, и массового отбора «долис пури» — 25 га, а всего 31.630 га, в том числе: по линии Госсортфонда — «украинки» — 585 га, «кооператорки» — 2.340 га, «долис пури» — 25 га и по линии МТС фонда «кооператорки» — 3.940 га.

Очистка и протравливание семян

1. Провести обязательную очистку предварительно на сеялках - сортировках, а затем на триерах и протравливание всего посевного материала совхозов, колхозов и единоличных хозяйств; к очистке семян и протравливанию сухим способом приступить немедленно и закончить за 15—20 дней до начала сева. Работу по очистке и протравливанию сухим способом организовать так, чтобы протравливание происходило непосредственно вслед за очисткой зерна.

2. Для обеспечения очистки и протравливания семян единоличников, обязать сельские советы приобрести соответствующее количество веялок - сортировок, триеров, протравителей и ядов и организовать стационарные и передвижные зерноочистительно - протравительные пункты. Средства, необходимые для проведения указанных мероприятий, изыскать путем установления целевых взносов единоличными хозяйствами.

3. Установить, что за очистку и протравливание всего семенного материала ответственны: в совхозах—дирекция совхоза, в колхозах, обслуживаемых машинно - тракторными станциями, — дирекция машинно - тракторной станции, в колхозах, не обслуживаемых машинно - тракторными станциями, и единоличных хозяйствах — сельский совет и районный земельный отдел.

4. Провести в течение августа и сентября 1933 года проверку качества посевного материала в совхозах, колхозах и единоличных хозяйствах.

Зяблевая вспашка под яровую культуру

1. Провести зяблевую вспашку под хлопок на вышедших из под зерновых и сенокосов землях — по Борчалинскому району в размере 5.000 га (в том числе в колхозах — 2.300 га) с окончанием не позднее 15 ноября, по Караязскому району — 1.900 га (в том числе в совхозе — 700 га и в колхозах — 1.000 га) с окончанием не позднее 30 октября, по Люксембургскому району — 300 га (в том числе в колхозах — 130 га) с окончанием не позднее 1 ноября, по Сигнахскому району — 600 га (в том числе в колхозах 170 га) с окончанием не позднее 15 ноября. По районам Гурджаанскому и Сагареджинскому зяблевую вспашку закончить не позднее 15 ноября.

Вспашку под хлопок остальных, выходящих из под хлопчатника, земель проводить непосредственно вслед за полной уборкой хлопка на каждом отдельном участке с окончанием вспашки не позднее 15 декабря на всей площади, предназначенной под посевы хлопчатника в 1934 году.

Вспашку проводить под хлопок на глубину не менее 18—20 см.

2. Провести зяблевую вспашку под свеклу на площади 4.500 га, из них в колхозах — 3.920, в том числе: по Сталинисскому району — на площади 2.500 га (из них в колхозах — 2.300 га), с окончанием вспашки не позднее 30 сентября; по Горийскому — 1.100 га (из них в колхозах — 850 га) с окончанием не позднее 20 октября и по Каспскому району — 900 га (из них в колхозах 770 га) с окончанием не позднее 30 сентября.

Вспашку под свеклу проводить на глубину не ниже 20—22 см.

3. Провести зяблевую вспашку под табак на площади 2.400 га (из них в колхозах 1.645 га), в том числе по Лагодехскому району — 1.600 га (из них в колхозах — 1.500 га), по Сигнахскому району — 700 га (из них в колхозах — 100 га) и по Кварельскому району — 100 га (из них в колхозах — 45 га) с окончанием вспашки во всех районах не позднее 15-го ноября.

Вспашку под табак проводить на глубину не менее 18—20 см.

4. Провести зяблевую вспашку под подсолнух по Сигнахскому району на площади 4.500 га (в т. ч. в Ширакском совхозе — 500 га и в колхозах — 1.500 га) с окончанием вспашки не позднее 15 ноября.

5. Провести зяблевую вспашку под огороды на площади 5.190 га (в т. ч. в колхозах 1.710 га) по следующим районам: Ахалцихскому — 185 га (в т. ч. в колхозах — 75 га), Сталинисскому — 710 га (в т. ч. в колхозах — 160 га), Горийскому — 1.040 га (в т. ч. в колхозах — 500 га), Каспскому — 290 га (в т. ч. в колхозах — 90 га), Гурджаанскому — 580 га (в т. ч. в колхозах — 180 га), Сигнахскому — 390 га (в т. ч. в колхозах — 110 га), Тифлисскому — 1.715 га (в т. ч. в колхозах — 515 га), Сагареджинскому — 280 га, (в т. ч. в колхозах — 80 га) с окончанием вспашки во всех районах не позднее 15 ноября.

6. Провести зяблевую вспашку под картофель на площади 12.330 га (в т. ч. в колхозах — 2.620 га) со следующим распределением по районам:

	Всего	В т. ч. в колхозах
1. Ахалкалакский	230	130
2. Богдановский	100	10
3. Ахалцихский	1990	390
4. Адигенский	710	210
5. Толошский	550	200
6. Сталинисский	690	160
7. Горийский	460	140
8. Каспский	220	60
9. Боржомский	410	50
10. Гурджаанский	280	30
11. Сигнахский	670	110
12. Телавский	325	40
13. Тифлисский	570	90
14. Караязский	10	10
15. Борчалинский	240	100
16. Люксембургский	240	80
17. Цалкинский	780	90
18. Душетский	490	140
19. Агбулах-Манглисск.	1270	270
20. Сагареджинский	660	80
21. Башкичетский	750	70
22. Тионетский	300	50
23. А. О. Юго-Осетии	390	90

Вспашку во всех районах закончить к 15 ноября.

7. Провести зяблевую вспашку под травы на площади 2.220 га (в т. ч. в колхозах—1.150 га), по районам: Караязскому — 500 га (в т. ч. в колхозах — 430 га), по Борчалинскому — 720 га (в т. ч. в колхозах — 720 га) и Алазанскому совхозу — 1.000 га, с окончанием вспашки во всех районах и в совхозе не позднее 15 ноября.

8. Провести зяблевую вспашку под зерновые культуры на площади: под кукурузу — 25.755 га (в т. ч. в колхозах—14.020 га) и колосовые — 27.260 га (в т. ч. в колхозах — 7.930 га) со следующим распределением по районам:

РАЙОНЫ	Кукуруза: Всего	Кукуруза: В т. ч. в колхоз.	Кукуруза: Из них в колхоз. обсл. МТС	Колосовые: Всего	Колосовые: В т. ч. в колхоз.	Колосовые: Из них в колхоз. обсл. МТС
1. Ахалкалакский	—	—	—	1630	370	—
2. Богдановский	—	—	—	2300	300	—
3. Ахалцихский	1510	210	—	1250	370	—
4. Адигенский	1000	200	—	1600	300	—
5. Толошский	—	—	—	350	50	—
6. Сталинисский	9320	3300	2840	4680	1300	2000
7. Горийский	4640	2000	2000	3390	1100	100
8. Каспский	3360	1200	1200	—	—	—
9. Боржомский	510	10	—	200	50	—
10. Гурджаанский	1480	240	240	—	—	—
11. Сигнахский*)	2800	760	450	3000	—	—
12. Телавский	1460	940	890	—	—	—
13. Кварельский	200	200	200	—	—	—
14. Лагодехский	500	500	500	—	—	—
15. Тифлисский	1515	550	—	1480	560	—
16. Борчалинский	170	120	—	160	90	—
17. Люксембургский	510	240	—	—	—	—
18. Цалкинский	—	—	—	2500	300	—
19. Душетский	1000	370	—	800	200	—
20. Агбулах-Манглисск.	—	—	—	800	300	—
21. Сагареджинский	790	250	260	620	200	200
22. Башкичетский	—	—	—	1000	350	—
23. Тионетский	—	—	—	1000	620	—
24. А. О. Юго-Осетия	4370	2920	—	800	490	—

*) Из них по совхозу Алазань под кукурузу — на площади 1.000 га и по совхозу Ширакп под колосовые — 3.000 га.

Вспашку под зерновые культуры во всех районах закончить не позднее 15 ноября.

9. Зяблевую вспашку под подсолнух, огороды, картофель, травы и зерновые проводить на глубину не менее 18—20 см.

Навозное удобрение

В соответствии с планом Народного комиссариата земледелия ССР Грузии, ввести осенью непосредственно перед зяблевой вспашкой навозное удобрение под яровые культуры на площади 5.000 га, с обязательной заделкой его.

Борьба с с.-х. вредителями

1. Провести борьбу с полевыми мышами на площади 62.000 га.

Предложить Народному комиссариату земледелия ССР Грузии доложить Совету народных комиссаров ССР Грузии план организации борьбы с полевыми мышами не позднее 25 августа 1933 года.

Поручить Народному комиссариату земледелия ССРГ провести обследование площадей, зараженных сельскохозяйственными вредителями: саранчевыми, луговыми мотыльками, карадрина, чор и др. и не позднее 20 сентября с. г. внести на рассмотрение Совета народных комиссаров ССР Грузии план борьбы с ними.

Семенные и страховые фонды

1. Утвердить представленный Народным комиссариатом земледелия ССРГ план засыпки семенных фондов озимых и яровых колосовых культур в колхозах и 15 проц. страховых фондов в колхозах и единоличных хозяйствах.

Засыпку семенных и страховых фондов закончить в районах Каспском, Гурджаанском, Сигнахском, Телавском, Кварельском, Лагодехском, Тифлисском, Караязском, Борчалинском, Люксембургском и Сагареджинском — не позднее 25 августа, в районах: Ахалцихском, Адигенском, Сталинисском, Горийском, Цалкинском, Душетском, Агбулах - Манглисском, Башкичетском, Тионетском, Боржомском и авт. обл. Юго-Осетии — не позднее 20 сентября; в районах: Ахалкалакском, Богдановском, Толошском и Хевском не позднее 1-го октября.

2. Поручить районным исполнительным комитетам и районным комитетам КП (б) Грузии, а также Центральному исполнительному комитету авт. области Юго-Осетии и Юго-Осетинскому областному комитету КП (б) Грузии в месячный срок установить наличие страховых фондов засыпки прошлых лет и размеры выданных ссуд, обеспечить возврат выданных ссуд и привлечь к ответственности лиц, виновных в нецелевом использовании и разбазаривании страховых фондов, как расхитителей общественной собственности.

Поручить Народному комиссариату земледелия ССР Грузии в декадный срок внести на утверждение Совета народных комиссаров ССР Грузии положение о порядке сбора, хранении и использовании страховых семенных фондов.

Машиноснабжение и ремонт с.-х. орудий

1. Предложить Народному комиссариату земледелия ССР Грузии, уполномоченному Народного комиссариата совхозов Союза ССР в ССР Грузии, Народному комиссариату снабжения, Цекавшири, трестам совхозов, Тракторцентру и другим организациям, а также районным исполнительным комитетам и районным комитетам КП (б) Грузии учесть наличие и состояние почвообрабатывающих, зерноочистительных и посевных машин и орудий, принадлежащих совхозам, колхозам и единоличным хозяйствам, форсировать их ремонт и о ходе ремонта доложить Совету народных комиссаров ССР Грузии в пятидневный срок.

2. Предложить районным исполнительным комитетам и районным комитетам КП (б) Грузии, а также Центральному исполнительному комитету авт. области Юго-Осетии и юго-осетинскому областному комитету КП (б) Грузии обеспечить доведение сельскохозяйственных машин до посевщиков (колхозов и единоличных хозяйств) согласно принятого Народным комиссариатом земледелия ССР Грузии плана снабжения.

3. Установить, что за своевременный ремонт сельскохозяйственного инвентаря, принадлежащего колхозам, обслуживаемым машинно-тракторными станциями, и машиноснабжение этих колхозов ответственна дирекция машинно-тракторной станции.

4. Предложить Народному комиссариату земледелия ССР Грузии в пятидневный срок доложить Совету народных комиссаров ССР Грузии и Центральному комитету КП (б) Грузии о мероприятиях по организации ремонта и лучшего использования тракторов и сельскохозяйственных машин, принадлежащих МТС и обслуживаемым ими колхозам.

5. В целях контроля над осуществлением мероприятий по поднятию урожайности, предложить районным партийным, советским и земельным органам превратить агроинспекции при районных земельных отделах, машинно - тракторных станциях и совхозах в органы действительного государственного надзора за проведением обязательных агроправил, а также развернуть работы по созданию в колхозах массовых форм инспекций по качеству.

6. Предложить тем же органам закончить до 30 августа 1933 года работы по внесению в производственные планы колхозов и задания колхозным бригадам необходимых изменений и уточнений, вытекающих из данного постановления, а также доведение до каждого единоличного хозяйства плана - наряда и дачу твердых заданий кулацко-зажиточным хозяйствам.

* * *

1. Совет народных комиссаров и Центральный комитет коммунистической партии (большевиков) Грузии напоминают районным исполнительным комитетам, районным комитетам КП (б) Грузии, политотделам МТС и районным земельным отделам, что решающим условием для успешного проведения осеннего сева и дальнейшего прилива единоличников в колхозы является:

а) своевременное выполнение колхозами своих годовых обязательств по поставке зерна государству, сдаче зерна в порядке натуроплаты МТС и возврату ссуд, после чего немедленная засыпка семенных фондов для озимого и ярового сева, создание страховых семенных фондов и образование фуражных фондов;

б) распределение всего зерна, остающегося в колхозе по выполнении им указанных выше обязательств по поставке и сдаче, а также засыпке и созданию установленных фондов, полностью между колхозниками по трудодням, заработанным каждым колхозником с 1 января 1933 года по день распределения.

2. Важнейшей задачей в осеннюю сельскохозяйственную кампанию Совет народных комиссаров ССР Грузии и Центральный комитет КП (б) Грузии считают дальнейшее развертывание работы по организационно-хозяйственному и политическому укреплению существующих колхозов и очистку последних от кулацких, меньшевистских и других антисоветских и антиколхозных элементов.

Наряду с этим, Совет народных комиссаров ССР Грузии и Центральный комитет КП (б) Грузии предлагают обкомам и районным комитетам КП (б) Грузии, политотделам МТС, районным исполнительным комитетам и районным земельным отделам организовать широкий показ и популяризацию среди трудящихся единоличников — завтрашних колхозников имеющихся хозяйственных достижений колхозов.

Председатель Совета народных комиссаров ССР Грузии
Г. МГАЛОБЛИШВИЛИ.
Секретарь Центрального комитета КП (б) Грузии
Л. БЕРИЯ.

17 августа 1933 г.
Гор. Тифлис.

По-большевистски, засучив рукава, работать на предприятиях

Выступление секретаря ТК КП(б) Г тов. Меладзе на общегородской конференции ударников Тифлиса

Товарищи! Сегодня впервые открывается в Тифлисе общегородская конференция ударников, передовиков нашей соципромышленности. На нашей сегодняшней конференции присутствуют лучшие ударники, руководители хозяйственных, профсоюзных и партийных организаций, руководители наших предприятий. Этот состав нашей конференции обязывает нас заострить внимание на вопросе о том, что наша работа в области выполнения промфинпланов отстает от общих темпов выполнения планов промышленности Союза. Из этого конференция должна сделать соответствующий вывод для того, чтобы итти в шеренге с союзной промышленностью.

У нас имеется целый ряд предприятий, которые провели перестройку работы и перевыполняют промпланы, данные им правительством и партией. Но если взять в общем выполнение плана по Тифлису, мы полугодовой план выполнили всего на 88,3 проц. Наша тифлисская промышленность недодала государству продукции на 7 миллионов рублей за первое полугодие. Если мы пойдем такими же темпами, если мы будем и в дальнейшем работать так плохо, то это будет означать, что мы в течение года недодадим государству на 14 миллионов рублей продукции.

Есть у нас и такие отрасли промышленности, которые работают не плохо. Но это не означает, что эти отрасли промышленности в дальнейшем должны ослабить свою работу. Наоборот, они должны гордиться своими достижениями и бороться за дальнейшее улучшение своей работы.

Мы имеем выполнение полугодового плана только по НКТяжпрому. Остальные отрасли промышленности сидят в прорыве. По наркомснабовской промышленности выполнено на 95,7 проц. По НКЛегпромовской промышленности мы имеем выполнение плана 86,3 проц. Хуже у нас обстоит дело с промышленностью, производящей местные стройматериалы, в особенности по предприятиям Тифсовета, — выполнение на 79,2 проц. полугодового плана. Еще хуже по линии Грузлестреста, который выполняет план на 71,2 проц.

На совещаниях руководителей всех этих предприятий отдельные руководители предприятий и трестов недовыполнение плана объяснили «об'ективными» причинами, но когда эти предприятия начали работать по-большевистски, то оказалось, что этих об'ективных причин не существует, что их приводили для того, чтобы прикрыть свою плохую работу. Я назову такие предприятия, как шелкоткацкая, мебельная и суконная фабрики.

На совещании директора этих предприятий, ссылаясь на текучесть рабсилы, доказывали невозможность выполнения плана. Товарищей уверяли на совещании, что есть все возможности для выполнения плана, нужно только по-большевистски перестроить работу. И действительно несмотря на то, что увеличения рабсилы ни на шелкоткацкой, ни на суконной фабрике не имеется, промфинплан ими выполняется за последние месяцы. Когда устанавливали фонд зарплаты и количество рабочих для этих предприятий, товарищи с суконной и шелкоткацкой фабрики дрались за большее количество рабочих для своих предприятий, чем мы им определили. Сейчас они имеют рабочих меньше, чем по плану, и несмотря на это, в результате перестройки работы, выполняют планы за последние два месяца.

Это говорит о том, что ссылка на об'ективные причины была только прикрытием нашей плохой работы. Наша задача заключается в том, чтобы по-большевистски подойти к этим недочетам и устранить их.

Есть ряд предприятий, которые до сих пор остаются в прорыве, ссылаясь на всякие об'ективные причины. Такой является кожевенная промышленность. Сегодняшнее выступление тов. **Гардава** никого не может удовлетворить. В нем было мало самокритики и мало указаний на недостатки, которые зависят от треста и которые являются также одной из основных причин недовыполнения плана.

Недостаток доклада т. Гардава заключается в том, что он не занимался самокритикой, а искал об'ективные причины, чтобы оправдать недовыполнение плана. Это не большевистская политика. Так нельзя докладывать конференции ударников

Возьмем теперь швейную промышленность, которая имеет все условия для того, чтобы выполнить план. Она не может пожаловаться на то, что у нее нет сырья, нет оборудования. У нее только нехватает того, чтобы развернуть большевистскую работу, чтобы выполнить планы. В последнее время фабрики номер 1 и 2 подтянулись, но все таки в целом выполнения плана швейной промышленности нет. Позорно отстает шестая фабрика. Я думаю, что это обязывает всех большевиков и ударников, работающих в швейной промышленности, взяться за большевистскую перестройку работы, за большевистское выполнение планов

Возьмем такие особенно позорно отстающие предприятия, как предприятия, производящие стройматериалы. Как будто они не могут жаловаться на недостаток сырья. Мы глину из заграницы не привозим, а она находится там, где строят кирпичные и гажевые заводы и, несмотря на это, у нас хуже всего обстоит дело на этих заводах.

Вы знаете, что невыполнение планов по предприятиям производящим стройматериалы, срывает выполнение планов в области жилищного и промышленного строительства. Я думаю, что все условия для выполнения планов имеют именно эти предприятия и что главная причина прорывов заключается в том, что мы плохо работаем, плохо перестраиваем свою работу на этих предприятиях.

Сегодня ни один работник из промышленности, производящей стройматериалы, не посмел здесь выступить на конференции потому, что, видимо, стыдно перед своими товарищами демонстрировать позорные цифры в области производства стройматериалов.

Товарищи, на нашей конференции особенно мы должны заострить внимание передовиков - ударников на необходимости борьбы за качественные показатели выполнения промфинплана. Поднятие производительности труда, снижение себестоимости и улучшение качества продукции еще не стали в центре внимания всей организации. Эти вопросы у нас хромают не только на тех предприятиях, которые плохо работают, но и там, где мы имеем выполнение и перевыполнение планов. Даже РЗ им. Сталина, завод им. 26 суконная фабрика, шелкоткацкая и любая другая фабрика, имея более или менее удовлетворительное выполнение количественных показателей, еще не подняли борьбу за качество на соответствующую высоту.

А мы, товарищи, должны подходить именно с этой точки зрения. ЦК ВКП (б) и вождь нашей партии тов. Сталин 1933 год характеризовали как год борьбы за качественные показатели нашей работы. Итак, товарищи, мы на сегодняшней конференции передовиков и ударников должны заострить свое внимание на необходимости поднятия производительности труда, на улучшении качества продукции и на снижении себестоимости.

Сегодняшняя тифлисская конференция ударников призвана организовать новый под'ем активности и энтузиазма всех пролетариев Тифлиса на успешное выполнение и перевыполнение как количественных, так и, в особенности, качественных показателей планов, на большевистскую перестройку нашей работы. Бичем нашего производства, как сказал тов. Сталин, является текучесть рабочей силы. У нас получается такое положение, когда на фабрике работают рабочие, пришедшие из деревни 2-3-6 месяцев назад, они начинают овладевать техникой, знакомиться со станками, как вдруг переходят на другое предприятие, других отраслей промышленности и опять начинается набор новых рабочих, обучение их и т. д. Это здорово влияет на производительность труда, бьет по карману наших фабрик и заводов, бьет по карману нашей социалистической промышленности. Необходимо обратить внимание на закрепление рабочих за предприятиями. Очень часто большие деньги расходуются на вербовку рабочей силы, именно новой рабочей силы, и мало занимаются закреплением существующего кадра рабочих. На этот счет для устранения этого недостатка имеется ясная для всех установка тов. Сталина — об улучшении культурно-бытовых условий рабочих. В этой части мы пока что хромаем. Наши хозяйственники, партийные и профсоюзные работники не могут похвастаться, что они в этой области много сделали. Придется еще много поработать в том, смысле, чтобы рабочие не переходили с места на место.

Вопросы преимущественного снабжения и улучшения культурно - бытовых условий ударников должны быть об'ектом повседневной нашей работы. Когда мы распределяем квартиры, иногда забываем о преимущественном обслуживании ударников.

Я думаю, что мы имеем право лучшим ударникам рабочим создать лучшие условия. Возьмем завод им. 26. Он организовал великолепную столовую, показательную столовую для ударников, нужно будет и другим предприятиям последовать примеру завода им. 26.

Один товарищ тут говорил, что многих лодырей добиваемся исправить и включаем их в ударники. Это очень хорошо. Надо им также показать, что кто лучше работает, тот имеет большее право в нашей стране, чем худший работник, и что мы создаем для ударников лучшие условия.

Товарищи, я думаю, что главная причина отставания тифлисской организации заключается в том, что мы не смотрим на примере других передовых организаций — Москвы, Ленинграда и других перестроить свою работу, мы еще не добились того, чтобы на основе шести указаний тов. Сталина перестроить работу на всех предприятиях.

Я думаю, что основное условие для выполнения плана заключается в том, чтобы, по-большевистски, засучив рукава, работать на предприятиях, больше чувствовать ответственности, чувствовать, что каждый наш ударник является ударником великой социалистической стройки и является хозяином страны, что невыполнение плана бьет по карману каждого рабочего. И если это будет осознано каждым рабочим, мы не будем отставать.

Я должен заявить, что план по тифлисской промышленности является вполне реальным и мы его можем выполнить. — нужно только работать по-большевистски.

Я думаю, что выражаю волю присутствующих здесь ударников, волю всей конференции и пролетариата Тифлиса, обещая вождю нашей партии и рабочего класса тов. Сталину, ЦК ВКП (б) и ЗКК ВКП (б) и его первому секретарю тов. Берия, что тифлисская организация, конференция ударников дает слово, что за вторую половину 1933 г. добьется большевистской перестройки своей работы и ту недодачу, которую мы имели в первой половине этого года, пополним во второй половине и выполним годовой план по-большевистски (**аплодисменты**).

КАЖДУЮ БРИГАДУ И ЗВЕНО

вооружить конкретным планом уборки хлопка

ГЯНДЖА. (**По телеграфу**). Подготовка работы к сбору урожая хлопка во всех колхозах Гянджинского района в полном разгаре.

Основной упор взят на правильную организацию труда сборщиков хлопчатника. Обезличка и работа скопом, практиковавшиеся в прошлые годы, чрезвычайно растягивали сроки уборки хлопка, в результате чего зачастую сбор его продолжался даже в первые дни января. Учитывая ошибки прошлого года, в настоящее время все колхозы района пересматривают систему организации труда. **Во всех колхозах идет разбивка бригад на звенья, за которыми правления колхозов на весь период сбора закрепляют определенные участки.**

В районном центре и в МТС разрабатываются подробные планы хлопкоуборки с **дифференцированными нормами выработки и сроками сбора в зависимости от состояния хлопчатника и времени его созревания на каждом отдельном участке.**

Колхозы района уже практически приступили к подготовке сбора урожая. Колхозы будут бороться **за максимальное улучшение обслуживания сборщиков хлопка на полях.** Максимально будет улучшено культурно-бытовое обслуживание. **На полях всех колхозов района в текущую хлопкоуборочную, по примеру передовых районов Союза, будут организованы полевые станы. Целый ряд передовых колхозов района, как-то: зиатлинский «Ишык», саркярский им. Караева и др. взялся за проработку технических и организационных вопросов правильного функционирования полевых станов.**

В Алабашлинском колхозе **«Рот фронт»** недавно состоялось производственное совещание колхозников, посвященное вопросам подготовки к сбору урожая хлопка. После совещания члены партии, комсомольцы и отдельные бригадиры колхоза приняли на себя конкретные обязательства по лучшей организации и проведению хлопкоуборки. **Колхоз принял все меры для обеспечения сбора необходимым количеством барданов.** Путем мобилизации внутренних ресурсов собрано 108 барданов и 60 мешков. Правление, выделив специальную бригаду колхозниц, поручило им производить починку барданов и мешков. **В Мюкадарском колхозе им. Ворошилова** для починки барданов и мешков выделено 5 колхозниц, которые **в первый же день работы починили 38 барданов.**

В **Ковларсаринском** сельсовете, колхоз села **Сарыкамыш «Социализм»** организовал специальную бригаду для проверки готовности колхоза к хлопкоуборочной. Во всех этих колхозах широко развернута **работа по приведению в порядок дорог, по которым колхозники повезут хлопок на завод, а также ремонт всех мостов и переходов через канавы.**

Организуются колхозные специальные самопроверочные бригады для проверки **подготовительных работ по сбору урожая хлопка не только у себя, но и в соседних колхозах. Колхоз «Рот фронт» посылает свою самопроверочную бригаду в Алабашлинский колхоз имени Ленина, а колхоз им. Ворошилова уже отправил свою бригаду в колхоз им. Мусабекова.**

В настоящее время по всему району **состояние хлопчатника удовлетворительное и вполне обеспечивает выполнение районного плана сбора и сдачи хлопка в 3650 тонн.**

ПО СТОЛОЦАМ иностранной печати

ПЛОДЫ БУРЖУАЗНОЙ „ЭКОНОМИИ“

Эксплоататорские классы буржуазных стран перекладывают все тяготы кризиса на плечи трудящихся. Сокращение государственных и муниципальных расходов производится в первую очередь за счет социальных нужд. Вот что сообщает по этому поводу саарбрюккенская коммунистическая газета «Арбейтер цейтунг»:

«Декреты голода правительственной комиссии Саарской области и муниципалитета гор. Саарбрюккена дают ужасные результаты. С 1 июля пособия безработным сокращены на 25 проц. До чего мы уже дошли показывает случай, происшедший в евангелической женской школе Малыштадт. Во время занятий, 8-летняя дочь безработного от голода лишилась сознания. Она оставалась в бессознательном состоянии около 20 минут. Троим детям пришлось отвести ее домой. Этот случай далеко не единичный. Ежедневно увеличивается количество обмороков из-за голода как у детей, так и у взрослых. Врачи могли бы многое рассказать об этом, если бы они смели».

1-Й ПРОФЕССОР: Смотрите, он идет нас арестовать!
2-Й ПРОФЕССОР: Да нет, все в порядке. Это преемник проф. Эйнштейна.
(Лондонская «Дейли экспресс»)

НАКАНУНЕ БАНКРОТСТВА

Несмотря на все инфляционистские эксперименты американской буржуазии, кризис в САСШ все больше углубляется и обостряется. Не так давно обанкротился муниципалитет одного из крупнейших городов капиталистического мира Чикаго, ныне наступила, повидимому, очередь Нью-Йорка.

«Расходы нью-йоркского муниципалитета, — сообщает корреспондента «Таймс»,—превысили к концу 1932 года его доходы на 65 миллионов долларов. Предвидят, что финансовое бедствие Нью-Йорка может стать таким же серьезным, как и Чикаго. В этом городе зарплата полицейских, пожарных и учителей осталась неуплаченной за значительный период времени. Банкиры настаивают на решительной экономии во всех городах и на устранении колоссальной расточительности, которая стала обычным явлением со времени «бума» (спекулятивной горячки с повышением цен). Однако, затруднения в этом отношении создаются политической организацией демократической партии «Таммани холл оф Нью-Йорк», которая держит в своих руках управление крупными городами. Она не решается сокращать расходы там, где это касается ее должностных лиц и выгодных для нее контрактов».

ПОД ГНЕТОМ БЕЗРАБОТИЦЫ И НУЖДЫ

В результате безработицы и нужды в капиталистических странах растет число самоубийств. Американская газета «Нью-Йорк геральд» сообщает:

«За 1932 год количество самоубийств во всем мире возросло. В Соед. штатах в 1932 г. было 23.000 самоубийств в то время, как в 1931 г. их было 20.000».

НАРКОМЛЕС СССР т. С. С. ЛОБОВ

НА БЗЫБСТРОЕ И ИНГУРСТРОЕ

В Тифлис прибыл народный комиссар лесной промышленности СССР тов. С. С. Лобов.

Тов. Лобов лично ознакомился с состоянием Бзыбстроя и Ингурстроя и дал руководителям строительств конкретные указания о форсировании и повышении качества работ.

◆ ● ◆

До сих пор на Бзыби, наряду с аппаратом строительства, существовало управление комбината, который еще и не начинали строить (сейчас ведутся работы по освоению лесных массивов). Приказом тов. Лобова руководство сосредоточено в руках одной организации — Бзыблестроя, которому переданы и лесозаготовительные функции. Дано распоряжение об отгрузке Бзыбскому строительству двух тракторов для компрессорбилок, 2 шпалорезных станков, передвижного компрессора с перфораторами и двигателем, двух грузовиков и легковой машины.

ЦИК Абхазии и бюро обкома КП(б) Грузии на заседании 16 августа, с участием тов. Лобова, вынесли ряд важнейших решений по реализации постановления коллегии Наркомлеса о постройке Бзыбкомбината. Эти решения касаются главным образом обеспечения строительства рабочей силой.

Тов. С. С. Лобов

За срыв программы поставлено на вид управляющему трестом Абхазии тов. Иналину, заместитель управляющего трестом Ксуба с работы снят. Начальнику сплава т. Какуберия об'явлен выговор. Секретарю Сухумского райкома КП (б) Г тов. Семерджиеву и председателю Сухумского рик тов. Габуния поставлено на вид.

* * *

Ознакомившись с Ингурским строительством, тов. Лобов особым приказом по Наркомлесу отметил ряд безобразий, допущенных на стройке. Администрация безграмотна в элементарных вопросах строительства. Не хватает рабочей силы, что об'ясняется невниманием к нуждам рабочих.

Тов. Лобов поставил на вид начальнику строительства тов. Ломая небрежное отношение к нуждам рабочих. Начальнику строительных работ т. Итереру об'явлен выговор и предложено в ближайшие дни устранить безобразия, выявленные на месте тов. Лобовым.

Начальнику Главбумпрома предложено обеспечить Ингурстрой инженерно-техническими работниками и чертежами.

ПО СССР

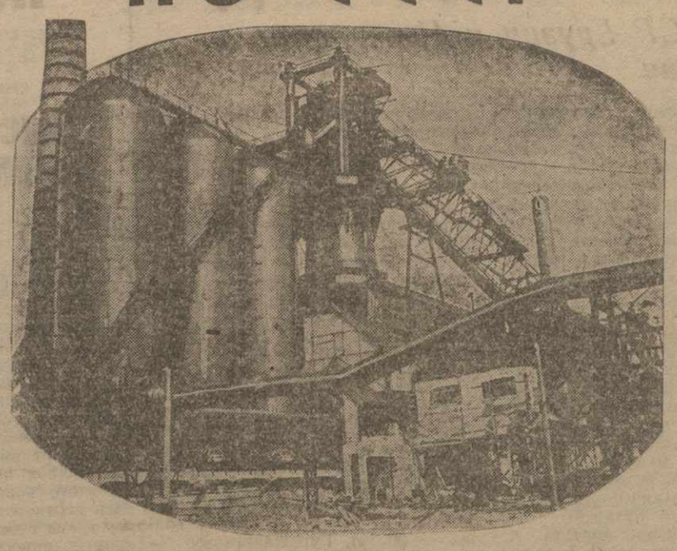

Комсомольская домна № 1 «Азовстали», задутая 11 августа, в 3 часа 45 минут утра, 12 августа, в 6 час. 20 мин. утра, дала первый выпуск чугуна весом в 30 тонн. Чугун литейной марки «О».

Домна, энергетическое хозяйство, воздуходувная станция и разливочная машина работают исправно. В настоящее время развернуто строительство домны № 2 мартеновского цеха и коксохимкомбината Камыш - Бурунской рудной базы.

На снимке: комсомольская домна № 1 «Азовстали». Весь обслуживающий персонал домны состоит из комсомольцев.

Дело об отгрузке комбайнов без частей

МОСКВА, 17. (ЗТА). 16 августа начался допрос обвиняемых работников Союзсельмаша, Укрсельмаша, Союзсельхозснаба и завода «Коммунар».

Реттель, Шахновский, Ищенко — зам. нач. Союзсельхозснаба, зав. сектором сельскохозяйственных машин и начальник Союзсельхозснаба. Первые два — обвиняемые, третий — свидетель. Все трое — крупные специалисты. Все трое призваны руководить ответственнейшим делом снабжения социалистических полей комбайнами. Но для Реттеля, Шахновского и Ищенко значение комбайна в сельском хозяйстве понято лишь в теории. Заключенный с заводом договор они рассматривали, как формально - юридический документ.

Ни Реттель, ни Шахновский, ни Ищенко не могут об'яснить, как завод «Коммунар», несмотря на четкую и категорическую директиву ЦКК-РКИ СССР посылать комбайные комплекты, стал отгружать машины без частей, а Союзсельхозснаб не сумел заставить завод их точно выполнять и даже дал согласие на некомплектную отгрузку машин и на посылку остова машин отдельно от их важнейших частей.

На вчерашнем заседании суда в результате дальнейшего допроса свидетеля Ищенко, начальника Союзсельхозснаба, выясняется его виновность в тех безобразиях, которые приводили к некомплектной отгрузке комбайнов.

Зам. прокурора СССР тов. Вышинский возбуждает перед судом ходатайство о привлечении свидетеля Ищенко к ответственности.

Суд после совещания удовлетворил ходатайство прокурора.

Всесоюзный слет планеристов

КОКТЕБЕЛЬ. 17. (ЗТА). В Коктебель с'ехалось уже большинство участников всесоюзного слета планеристов — до 200 человек. Прибыли делегаты Украины, Закавказья, Нижней Волги, Татарии и других краев и республик. В слете примут участие свыше 60 планеристов. Участники слета обменяются опытом борьбы за развитие советского планеризма.

Вручение орденов участникам строительства Беломорстроя

МОСКВА, 17. (ЗТА). 17 августа на заседании президиума ЦИК СССР вручены ордена работникам Беломорстроя, награжденным по постановлению президиума ЦИК СССР орденами Ленина, Трудового красного знамени и Красной звезды.

От имени награжденных инженеров, участников строительства, бывших заключенных, осужденных в прошлом за вредительство и другие правонарушения, выступил главный инженер Беломорстроя тов. Хрусталев.

«Эта награда, — заявил он,—для нас, бывших заключенных инженеров и техников, является особо выдающимся событием в жизни. Для нас имеет значение в этом деле не столько несоизмеримый, правда, с нашим опытом, размер проделанной нами работы на Беломорстрое, сколько тот внутренний перелом, который нам пришлось пережить на строительстве, где нами руководили выдающиеся работники ОГПУ. Многие из нас впервые на строительстве узнали и по настоящему смогли оценить их исключительную энергию и преданность делу борьбы за социализм. Награждение нас орденом Трудового красного знамени ставит крест над нашим тяжелым прошлым и вместе с тем открывает нам широкие перспективы активного участия на любом участке социалистического строительства».

От имени большевиков-чекистов, руководивших строительством канала, выступил начальник Беломорско-Балтийского исправительно - трудового лагеря, тов. Фирин. В своем кратком выступлении он подчеркнул, что одним из мощных стимулов, побуждавших строителей канала к энергичному преодолению всех трудностей на строительстве, было сознание того, что непосредственным инициатором и вдохновителем строительства является тов. Сталин.

ПАСПОРТНЫЕ ПУНКТЫ

ПРИСТУПИЛИ К РАБОТЕ

В беседе с нашим сотрудником председатель комиссии по паспортизации населения Тифлиса тов. Кавтарадзе заявил:

— С 15 августа началась работа по выдаче паспортов трудящимся Тифлиса. Организованы и приступили к работе 48 пунктов.

В Ленинском районе уже работает 9 пунктов, в Сталинском—14, в районе им. 26 — 9 и в районе им. Орджоникидзе—11.

Мобилизованные ТК КП (б) Грузии и ЦКТ работники (свыше 500 чел.), распределены по пунктам.

Слабо проходит работа в прогреднем районе Тифлиса. Районные организации до сих пор не смогли подыскать помещений для пунктов и выделенные для работы в пунктах работники еще не приступили к работе.

Первые дни работы пунктов и районных комиссий показывают, что еще не все работники паспортных пунктов детально изучили инструкции. Так, при Сталинской районной милиции не смогли представителям домоуправлений раз'яснить их функции при паспортизации населения. Зачастую в пунктах никого нет и т. д. Нужно твердо установить приемные часы в пунктах с тем, чтобы обеспечить своевременную выдачу всех справок, форм и инструкций.

ПОСТРОЙКА СТРАТОСТАТА

ЗАКАНЧИВАЕТСЯ

В Ленинградском совете состоялось заседание комитета по содействию постройке стратостата. Работы по постройке стратостата и всех научно-исследовательских приборов заканчиваются. На заводе им. Сталина начата сборка стальных труб для каркаса гондолы. Приступлено к обработке материалов для оболочки, которая покрывается слоем специальной резины. Закончены испытания различных деталей оболочки гондолы. Полет будет совершен в стратосферу на высоту 33-35 километров.

На фото: Участник полета—пилот ФЕДОСЕНКО, инициатор проекта и организатор полета в стратосферу.

ЭРИВАНСКАЯ ГОСОПЕРА ГОТОВИТСЯ К СЕЗОНУ

Одно из крупных достижений советской Армении на культурном фронте за последнее время — создание государственной оперы в Эривани. Коллектив этого театра состоит, главным образом, из молодняка, в большинстве своем получившего музыкальное образование в эриванской консерватории. В истекшем году оперные спектакли (всего их было 47) шли в театре совпрофа, не приспособленном для оперы, и это не могло не отразиться на качестве спектаклей. Сейчас театр передан в распоряжение оперы и приспосабливается для оперных постановок.

В репертуар предстоящего сезона, помимо шедших уже опер, включены «Кармен» и «Чио-Чио-Сан» (на армянском яз.). Из оригинальных армянских опер намечены к постановке «Ануш» и «Седа» (обе в переработанном виде). По специальному заказу пишутся новые оперы А. Тер-Гевондяном—«Астхадзор», А. Степаняном—«Кадж-Незар», К. Захаряном—«Майское восстание». Пишет также оперу профессор ленинградской консерватории тов. Кушнарев.

А.

8 НОВЫХ ФИЛЬМ

На-днях в Москве закончилось всесоюзное совещание по тематическому планированию кинопромышленности на 1934 год. В совещании принимали участие н-ки республиканских управлений фотокинопромышленности, зав. сценарными отделами, писатели.

В 1934 году Госкинпром Грузии должен выпустить 8 полнометражных художественных фильм.

Среди запланированных картин — инсценировка известного произведения Мих. Шолохова «Поднятая целина». Постановка поручена режис. Н. Шенгелая. Сейчас кинофабрика приступила к окончательной разработке сценариев и тем на 1934 г. Уже снимается комедия «До скорого свидания».

* * *

На кинофабрике Госкинпрома Грузии полным ходом идут с'емки первой звуковой художественной картины «К власти». Картина снимается на грузинском и русском языках.

В главных ролях заняты актеры: С. Джапаридзе, М. Геловани, Н. Вачнадзе, Корели, Завриев и др. Автор-постановщик М. Чиаурели.

«К власти» является первой звуковой картиной Грузии. Для ее производства было построено звуковое ателье, приобретена звуковая киноаппаратура.

Картина «К власти» должна быть готова к 1 января 1934 года.

21 АВГУСТА СОЛНЕЧНОЕ ЗАТМЕНИЕ

21 августа утром произойдет солнечное затмение, которое можно будет наблюдать в Тифлисе. Начало затмения в 6 час. 53 мин., максимальная фаза—в 8 час. 8 мин., конец—в 9 час. 23 мин. При максимальной фазе закрыто будет ¾ поперечника солнца.

Геофизическая обсерватория ГМК Грузии организует геофизическое и метеорологическое наблюдения в Тифлисе и по метеорологической сети.

Наблюдать затмение следует обязательно через весьма темное или покрытое густой копотью стекло, во избежание повреждения зрения.

ВСЕСОЮЗНЫЙ ТУРНИР ШАХМАТНЫХ МАСТЕРОВ

Во втором туре Кан выиграл у Кириллова, Савицкий у Фреймана, Богатырчук у Дуза, Лисицын у Раузера и Юдович у Гиглидзе. Ничьи: Сорокин—Рюмин, Чехсвер—Рабинович, Ботвинник—Романовский. Не окончены и отложены партии Левенфиш—Алаторцев и Вардинский—Зубарев. В отложенной партии Сорокин—Богатырчук, противники согласились на ничью.

В третьем туре Лисицын выиграл у Алаторцева, Верлинский у Рабиновича, Сорокин у Фреймана, Савицкий у Гоглидзе, Левенфиш у Богатырчука, Раузер у Кириллова. Ничьи: Ботвинник—Кан, Рюмин—Дуз, Зубарев—Романовский и Чехсвер—Юдович.

Ответственный редактор В. ГРИГОРЯН.

ТЕЛЕФОНЫ редакции и издательства | Отв. редактор—6-34, зам. редактора и отв. секретарь—9-06, секретариат и сектор информации—3-91, ИНО—14-14. Массовый сектор—8-04, Сельхозсектор и нац.-культстроительства—14-96, Произв.-эконом. сектор—7-49. Парт. сектор, сектор сов. строительства и рабочего снабжения—20-87, партколлектив и завком—26-11, ночной выпуск—9-10, издательство и бухгалтерия—23-31, отдел об'явлений—16-73, типография—2-70 цинкография—9-10. | АДРЕС РЕДАКЦИИ Тифлис, проспект Руставели, № 36. | Рукописи не возвращаются

Сад Грузфила „Б. Арто“ — МЮЗИК-ХОЛЛ. Сегодня, 20 августа, и ежедневно 2-й цикл. Полная перемена программы. Начало в 10 ч. веч. В случае неустойчивой погоды программа состоится в закрытом помещении. Анна Петровна РАССКАЗОВА „Цыганская пляска“ под джаз. Н. В. ДУЛЬКЕВИЧ (Жигули, таб. и детск. песни под джаз). 2 СТРАЙТ 2. Ак. ВАСАДЗЕ Надежда и Николай. СТЭССО. 3 ЖЕРВЭ 3. 2 МОРИ 2. Конферансье А. А. ГРИЛЛЬ. По окончании Мюзик-холла в павильоне ресторана ТАНЦЫ под ДЖАЗ. ЧАРЛЬСТОН-РУМБА. Среди публики артисты Мюзик-холла.

Летний театр Грузфила (б. „Арто“) Сегодня, 20 августа. Первая гастроль восточного концерта премьера Большого госуд. оперного театра им. М. Ф. Ахундова (г. Баку) ГУСЕЙН-АГА ГАДЖИБАБАБЕКОВА (лирический тенор) при участии солиста-дирижера госуд. восточного симфонического оркестра Азгосфильма ЛАЗАРЯ ТЕР-КАПРИЕЛОВА (тара) и солиста-концертмейстера Большого госуд. оперного театра ВЛАДИМИРА ФЕЛЬДМАНА (рояль). Подробная программа концерта в афишах. Начало в 9 ч. веч.

Мюзик-холл. Сад ДКА. ПЕРЕМЕНА ПРОГРАММЫ. НОВЫЕ ГАСТРОЛИ. Инна Рович. Дель и Мир. Легар и Дунаев, Пикассо. З. Арсеньева, А. Александров. Бр. Лаврентьевы, Сергей Большой.

КИНОТЕАТРЫ ГОСКИНПРОМА

Летн. театры: ТЕРИ. Сеансы 9 и 10-45. Худож. фильм ДЕВУШКА С ДАЛЕКОЙ РЕКИ. УДАРНИК. Сеансы 9 и 10-30. Худож. фильм Дина Дза-Дзу. ТЕМП. Летн. 9, 11. Зимн. 7. Загран комедия Бабушкин внучек. Св. по Сов Грузии № 11. Коминтерн в Дидубе 9 и 10-45. Загран. комедия СТАРУШКА № 99. ОКТЯБРЬ (Зикуино) 7, 9, 11. Худож. фильм За монастырской стеной. Св. по Самшвилому. им. Р. ЛЮКСЕМБУРГ 7, 3-45, 10-45. Худож. комедия ПРОЦЕСС О 3-Х МИЛЛИОНАХ. УДАРНИК Зимний 7-30, 9, 10-30. По м. Ю. Лермонтову КНЯЖНА МЭРИ. Св. пр. СКЖ № 16. СПАРТАК 7-30, 9, 10-30, ул. Коминтерна, 5. Произв. Госкинпрома КТО ВИНОВАТ. Св. по. Строим лесозаб. Наука и техника 3 ч. 9-30. Научн. фильм Рождение человека. Св. пр Наука и техника № 9. ДЕТСКОЕ КИНО Плехан., 230 12 1 ч. 1-3. Нов. детский фильм ГАРРИ ЗАНИМАЕТСЯ ПОЛИТИКОЙ.

Управление кино-фото промышленности Грузии. ВНИМАНИЕ! НА-ДНЯХ СОСТОИТСЯ ОТКРЫТИЕ НОВОГО КИНОТЕАТРА им. 26 на Авлабаре по Кахетинской ул., 15. На экране новые кино-картины советского и заграничного производства. Ежедневно 2 сеанса в 9 и 10 ч. 30 м. Картины сопровождаются музыкальной иллюстрацией.

Зак. и Груз. конторы Госбанка об'являют, что 21 августа, в 12 час. дня, в помещении Банка СОСТОИТСЯ ПРОДАЖА ИМУЩЕСТВА „Сакхилбостани“ в погашение просроченной ссуды. 1. Пишущие машины. 2. Письменные столы. 3. Полугрузовик. Товары продаются обобществлен. сектору.

Утеряны документы на имя Гаврилашвили Ивана Гаврилашвили № с/358, 45/в 2612, 2715, 1347, 322, 2069, 115, 109, 57, 241, 2/3128 и 800, счет. книжкет. 4816

ВЫСШ. МАТЕМ геор. механика элем матем. в физику. Подготовка в вуз и зачет. Ул. Камо, 195. 4833 3-1

РОЯЛЬ кабинетный, заграничный продается. Ул. Дзержинского, 14, кв. Вирсаладзе. Имеется лишнее для рояля. 4866

По высш. математ. физике, механике, химии репетир. заочников-студентов, гот. в вуз. Ул. Виссера (Красногорская) № 5, первый под'езд, рядом с воротами, 2-й этаж. 4821 5-1

5 августа с. г. из дому вышел мальчик 15 л. Миша Дзамуков одет в синие трусики майку с белыми рукавами. Знающих место пребывания просят сообщить: ул. Шавтели (б. Анчисхатск.), 22, Ашоту Саркисову. 4810

Д-р Г. И. Шапельников ул. Кл. Цеткин, № 7. Возобновил прием по венерическ. и кожным бол. Вжедн. утром от 7½—8½ ч. и вечером от 5 до 7 ч. 4798 2—1

ПИСАТЬ красиво научу. Исправляю почерк в короткий срок. Кецховели (б. Лорис-Мелик.), 4 кв. 2. 1012 3-3

Зак. и грузинская конторы Госбанка об'являют, что 21 августа, в 12 ч. дня, в помещении конторы состоится продажа товаров по неоплаченным и неакцептованным счетам-фактурам следующими организациями: „Друг детей“—галоши. Грузшвейтрест—брезент, трико и пуговицы. Шелкоткацкая ф-ка—грена. Грузснабсбыт—канат, тросс стальной оцинков., костыльевка, готов. платье, масло олиф, железо, трубы газов. черн., байц по в пасте и др. товары. ЗВК Боец—галантерея и игрушки. Ватная ф-ка—ватник. Всегрузобпом—нитки и посуда. Текстильшвейсоюз—тульдеворот и крючки. Грузторг—кровати и весы, бритвы. Союзсельхозснаб—толь кровельная. Сакнооквачроба—фарфоровая посуда. Буфет об'ед.—чай черный. Войлочн. ф-ка—шерсть. РАУ—парфюмерия и медикаменты. Сент. орг. тер НКЗема Гр.—нивелир. Сахелгами—пробирки. Груззаготшерсть—шерсть. Заксоюзсовхозснаб—поршни. Закзакупторг—сумки клеенч. хоз. и литье эмалир. Грузпромторг—кошельки и тесьма. Товары продаются обобществлен. сектору.

Всем загот., кооп, сбыт., торг. и пр. организациям. На основании постановлений СНК СССР „об измерительных приборах“ от 20 июня 33 г. и совещания в Зак. РКИ от 29 июня 33 г. и во избежание злоупотреблений в деле приема и сдачи груза, а также в виду расхождения в весе при установлении веса против принятого жел. дорогой сдаваемого груза, Управление Мер и Весов ССРГ по соглашению с Тифлисским Отделением Союзтранса от 28/VII-33 г приступило к массовой экспертизе весоизмерительных приборов всей клиентуры Союзтранса. Все загот. кооп., сбыт., торг. и проч. организации, пользующиеся весоизмерительными приборами, обязаны беспрепятственно представлять свои приборы Инспектуре Управления Мер и Весов для осмотра, поверки и составления соответствующего акта экспертизы. Управление мер и весов ССР Грузии. Тифлисское отделение Союзтранса.

Госплан СССР. Итоги выполнения первого пятилетнего плана развития народного хозяйства СССР. Экономическо-статистический сборник, под редакцией комиссии Госплана СССР в составе: тт В. И. Межлаука, В. В. Осинского, А. И. Гайстера, И. А. Краваля, Г. И. Смирнова, В. В. Троинского, В. С. Борилина, В. В. Беленко и А. И. Кристина с предисловием тов. В. В. Куйбышева. ВЫШЕЛ ИЗ ПЕЧАТИ. Заказы принимаются Гос. издательством „Стандартизация и рационализация“ (Москва, Ильинка, Рыбный п. д. 2, пом. 26/28). Продажа и выполнение индивидуальных заказов через „Рапкнигу—почтой“, в Московском магазине Изд-ва (Кузнецкий мост, 20), во всех его иногородних отделениях и представительствах. Цена книги (в переплете)—4 рубля.

По математике и физике готовит в вузы, техникумы и рабфаки оп. препод. с высшим образов. Ул. Ниношвили (б. Александров.), д. № 19-а, вход с улицы, 2-й этаж. 3829 2—2

Преподаватель с многол. практ. гот. к осенним экзаменам по всем предмет. семилетки ФЗС и РЗД все группы, в вузы, техникумы, рабфаки и фабзавуч и по самообразованию. Чугуретская (б. Пажасевича), № 20, вход с под'езда, от 10—2 ч. дня и от 4—9 ч. веч. 4726 3-1

Дигомский военкоопхоз „БОЕЦ“ предлагает следующие семена к ПРОДАЖЕ: Пастернак. Шпинат. Капуста ранняя. Магар. Баклажаны. Помидоры. К ОБМЕНУ. огурцы нежинские на мухранский сорт, морковь геранскую на понцкую, свеклу кормов. на столовую, лук русск. желт. на бергалыкск. или чеботарку. Адрес: Военно-груз. дорога 7-й клмт. коопхоз „Боец“. Дирекция

Финансово-коммерческий отдел пролетарского спортивного общества „ДИНАМО“ ПЕРЕШЕЛ с Пушкинской ул., 2, на ул. Бесика (б. Давидовская), д. 4. Телефон 21-86. 4754 2—1 Груздинамо

Николай Фердинандович, Наталия Александровна и Евгения Андреевна Оттен с семейством извещают о смерти ЕЛЕНЫ ОТТЕН. Гражд. панихида 20 августа, в 4 ч. дня. Похороны в тот же день в 5 ч. дня, на Ново-Верийск. кл. на кв.—Исполком., 8.

Григорий Михайлович Долаберидзе извещает о смерти жены Анны Ивановны Долаберидзе. Гражд. панихида 20 августа, в 6 ч. в. в прозектуре Глав. респ. больн. Похороны 21 августа, в 5 ч. веч., на Кукийское кладбище. 4851

Осенчук Ксения, Владимир с сыном Владимиром извещают о смерти сестры студентки Горно-металлургич. института Анеты Маркозовны ПИРЦХАЛАИШВИЛИ. Гражд. панихида ежедневно в 7 ч. веч., на Трибунальной ул., 29, кв. Осенчука. Похороны 22 августа, в 5 ч. веч 4857 3-1

Тамара Боляидзе и Сережа Микадзе извещают о смерти МАЙИ. Вынос тела из кв.—ул. Квали, 1, на Ново-Верийское кладб. сегодня, 20 августа, в 5 ч. веч. 4864

Ална, Георгий, Елена и Михаил Чхеиия извещают о трагической смерти Тенгиза Георгиевича Схиртладзе

ПРЕПОДАВАТЕЛЬ с высш. образ. готовит в вузы, на аттест. зрел. в техникумы и др. Ул. Кецховели (б. Лорис-Меликовск.), 4 кв. 9. 10 11—2

ПРЕПОДАВАТЕЛЬНИЦА с многол. практ. готов. за все группы десятил. рабфак и техникумы, по всем предм. взрослых и детей. Подготовка во все уч. зав. и техник. Уроки русск. яз. занимающ. Пушкинская, 11, от 11 ч. дня до 8 ч. веч. 4797 4—1

Собаку охотничью куплю. Тут. Шио Читадзе, 1, инженеру Сердинову. 4843

Электротехнический учебный комбинат связи об'являет, что занятия в институте, в техникуме и на рабфаке начинаются 1 сентября и профессорско-преподавательскому персоналу предлагается до 25 августа дать время для составления расписания лекций. Дирекция

Саломея Михайловна, Михаил Максимович Гвамичава и Руодуана Соломоновна Микадзе извещают о смерти Майи Микадзе

Треугольник РЗ им. т. Сталина извещает о смерти рабочего РЗ члена парткома, активного обществ. работника, участника гражданской войны Вацлава Иосифовича Халупного. Гражд. панихида в клубе РЗ (б. Плеханова) 20 августа, в 11 ч. дня, а вынос тела в 4 ч. дня. 8398

МК и МБ ИГР, совместно с дирекцией А/о Грузкуровтстроя извещают о преждевременной смерти ЛЕНОЧКИ ОТТЕН. Вынос тела из квартиры покойной в 4 ч. Похороны на Ново-Верийском кладб.

Близкие друзья Наталия Туманова, Али Аракелян, Тамара Шавнова, Елизавета Марченко, Юрий Касабов, Александр Хоситашвили, Владимир Шашалин, Генрих Райзер, Леон Бадуров, Василий Хачиков, Павел Барноковский, Гранд Бегларян, извещают о смерти ЕЛЕНЫ ОТТЕН.

Близкие подруги Ранут Аватян, Нонна Безухина, Эдли Темурчева, Цецилия Мамасахлисова, Галина Катоян, Надежда Велиер извещают о смерти ЕЛЕНЫ ОТТЕН.

I-ая Горбольница извещает о смерти фельдшерицы Инфекционного отд. НАДЕЖДЫ ИМЕДАДЗЕ. Похороны состоятся в гор. Кутаисе сегодня 20 августа.

Мать Нина Емельяновна Ярова с детьми Марией, Михаилом с женой невесткой о смерти Елизаветы Каграмановой (яровой). Вынос тела 20 августа, в 5 ч., из кв.—ул. Саба Сулхана (б. Фрейлин.), 9. 4824

Сотрудники ОТДОГПУ-Самтрест, Тифлис и ДТОГПУ-ЗК извещают о смерти КОПАДЗЕ Феклы Максимовны. Вынос тела сегодня 20/VIII-с. г.—в 5 ч. в кв. Кахетинская ул. № 20

Муж Арташес Ширинович с детьми Элеонорой и Николаем извещают о смерти Елизаветы Иосифовны КАГРАМАНОВОЙ. Вынос тела 20 августа, в 4½ ч. веч., из кв.—Саба Сулхана (б. Фрейлинск.), 9, на Ходживанкское кладбище. 4813

Вардуи, Меружан, Гаяне Ованесян, Каграмановы извещают о смерти невестки Елизаветы Иосифовны КАГРАМАНОВОЙ. Вынос тела 20 августа, в 4½ ч. веч., из кв.—Саба Сулхана (б. Фрейлинск.), 9, на Ходживанкское кладбище. 4844

Армеиак с женой Варварой, Семен с женой Ниной извещают о смерти невестки Елизаветы Иосифовны КАГРАМАНОВОЙ. Вынос тела 20 августа, в 4½ ч. веч., из кв.—ул. Саба Сулхана (б. Фрейлин.), 9, на Ходживанкское кладбище. 4845

Николай Григорьевич Джамалян извещает о смерти Елизаветы Иосифовны Каграмановой

Мать Елизавета, братья Григорий и Шота Нарона извещают о смерти сестры Анеты Маркозовны ПИРЦХАЛАИШВИЛИ. Гражд. панихида ежедневно в 7 ч. веч., на кв. Осенчука—Трибунальная ул., 29. Вынос тела 22 августа, в 5 ч. в. 4856 3-1

Профессорско - преподавательский состав, служащие и студенчество Индустриального института инженеров электро - связи извещают о смерти Анеты Маркозовны ПИРЦХАЛАИШВИЛИ. Вынос тела 22 августа, в 5 ч. веч., из кв. Осенчука, Трибунальная, 29. 4858

Ольга Петровна, Аршак Сергеевич с сыном Константином Аркадьевичем Яровы извещают о смерти племянницы и двоюродной сестры ЕЛИЗАВЕТЫ КАГРАМАНОВОЙ (уроженд. Яровой). Вынос тела 20 августа, в 5 ч. веч., из кв.—ул. Саба Сулхана (б. Фрейлин.), 9.

Г.г. Кивит, Чрелашвили, Црнати Шарадзенидзе, Мизандронцев, Лабазе извещают о смерти Анеты Маркозовны ПИРЦХАЛАИШВИЛИ. Вынос тела 22 августа, в 5 ч. веч., из кв. Осенчука—Трибунальная, 29. 4864

Местное бюро инженерно - технической секции Тиф. паровозо-вагоно-ремонтного завода имени Сталина извещает о смерти члена секции, большевика - ленинца ВАЦЛАВА ХАЛУПНОГО. Гражд. панихида, в 11 ч. дня, в клубе им. Плеханова. Вынос тела из клуба им. Плеханова в 5 ч. 20 августа 4865

КРАСНОЗНАМЕННАЯ ТИПОГРАФИЯ ИМЕНИ А. Ф. МЯСНИКОВА ИЗ-ВА «ЗАРЯ ВОСТОКА», ПР. РУСТАВЕЛИ, 36. УПОЛ. ГЛАВЛИТ А — 350.