Пролетарии всех стран, соединяйтесь!

ЗАРЯ ВОСТОКА

ОРГАН ЗАКРАЙКОМА ВКП(б) и ЦИК ЗСФСР

СЕНТЯБРЬ 27 СРЕДА 1933 г., № 223 (3034)

Год издания 12-й

СЕГОДНЯ В НОМЕРЕ:

О ХОДЕ РАСПРЕДЕЛЕНИЯ ДОХОДОВ В КОЛХОЗАХ ЗСФСР—постановление Закрайкома ВКП(б) (1 стр.).

Доклад тов. БАГИРОВА на пленуме ЦК АКП(б) (3-4 стр.).

Во-время доставлять сырец хлопкоочистительным заводам (1 стр.).

С ФРОНТА БОРЬБЫ ЗА НЕФТЬ. 25 сентября Азнефтью добыто 55.400 тонн — 108.2 проц.

Поднять дух сознательной дисциплины и трудового соревнования на транспорте (2 стр.).

Шире фронт борьбы за мобилизацию внутренних ресурсов нефтяных промыслов (5 стр.).

Правильно организовать переход на новые формы кредитования товарооборота.

СТАТЬИ: Н. ИЛЬЮШИН.—Больше внимания вопросам товарооборота (2 стр.).

ЗА ГРАНИЦЕЙ:

ГЕРМАНИЯ.

Допрос тов. Торглера на лейпцигском процессе.

ФРАНЦИЯ.

Мировой антивоенный конгресс молодежи.

О ходе распределения доходов в колхозах ЗСФСР

ПОСТАНОВЛЕНИЕ ЗКК ВКП(б)

Обследование ряда районов (Шамхорского, Камарлинского, Сигнахского, Казахского) показывает отсутствие должного руководства со стороны республиканских и районных организаций распределением доходов в колхозах, в результате чего имеет место ряд дефектов и искажений: слабое привлечение колхозного актива и широких колхозных масс к делу распределения доходов, задержка с распределением зерна и кормов, отсутствие твердого учета трудодней, чрезмерно высокий рост адм.-управленческих расходов, распределение доходов без учета предстоящей выработки трудодней на осенних работах, слабая борьба против разбазаривания трудодней и т. д.

Исходя из этого, ЗКК ВКП (б) постановляет:

1. Центральным комитетам партии, обкомам, райкомам усилить внимание к работе по распределению доходов и обеспечить неослабный контроль и руководство распределением доходов в колхозах, мобилизовать необходимое количество ответработников и прикрепить их к районам для оказания помощи в деле организации правильного распределения доходов.

2. Райкомам партии и политотделам МТС широко раз'яснить и довести до каждого колхоза и колхозников решение ЦК ВКП (б) и СНК СССР от 2 и 18 августа и решение СНК СССР «О порядке распределения грубых кормов», твердо указав, что все трудодни, вырабатываемые колхозниками в течение 1933 г., должны быть оплачены из доходов этого же года, в том числе и трудодни, подлежащие выработке на работах по озимому севу, зяби, уборке хлопка и др. культур.

3. Приступить и не позднее 10 октября во всех колхозах составить планы распределения доходов. Зак. НКЗ и НКЗ республик в пятидневный срок уточнить и издать формуляры планов распределения доходов, с доведением их до районов и колхозов.

ЗНКЗ, одновременно с доведением формуляров планов распределения доходов, спустить в районы согласованную с НКЗ республик подробную инструкцию, охватывающую все стороны и детали распределения доходов.

4. Райкомам партии и политотделам МТС для оказания помощи колхозам в деле распределения доходов, составления планов распределения и организации ревизии и учета основных капиталов, труда и дохода, мобилизовать и прикрепить к колхозам ответработников и квалифицированных счетных работников из районного аппарата и обеспечить оперативное руководство ходом распределения доходов по каждому колхозу в отдельности, гарантировав:

а) своевременное и полное выполнение колхозами своих обязательств перед государством;

б) выделение неделимых семенных, страховых и фуражных фондов;

в) правильное и своевременное распределение доходов, строго придерживаясь принципа распределения их по трудодням (по количеству и качеству затраченного колхозником труда), не допуская применения кулацко-едоцкого подхода в распределении доходов в колхозах.

5. Райкомам партии и политотделам МТС решительно пресечь практику разбазаривания колхозных доходов, обеспечивая самую жесткую проверку сохранения основных капиталов и правильное использование неделимых денежных и других средств колхоза.

6. Райкомам партии и политотделам МТС установить жесткий контроль и не допускать задержки в выдаче зерна и грубых кормов, причитающихся колхозникам по выработанным трудодням, привлекая к строгой ответственности всех лиц, виновных в задержке и затягивании распределения зерна и грубых кормов.

7. Райкомам партии и политотделам МТС не допускать, чтобы административно-управленческий аппарат колхоза, независимо от количества начисленных ему трудодней, получал бы натуральной продукции более того количества, которое получает в среднем хорошо работающий колхозник-производственник.

ЗКК ВКП (б) особо подчеркивает, что распределение доходов в колхозах в 1933 г. должно проходить под знаком жесткой борьбы за экономию в расходах колхозов, и требует от райкомов партии самой решительной борьбы против разбухания административно-управленческих и производственных расходов, против кулацкого расхищения общественной собственности и доходов.

8. НК РКИ ЗСФСР и республик немедленно обеспечить твердое проведение в жизнь всех мероприятий, вытекающих из постановления президиума ЦКК ВКП (б) и коллегии НК РКИ СССР «О сокращении адм.-управленческих расходов в колхозах», решительно искоренить из практики ряда районных организаций (как, например, Азизбековский, Куткашенский районы) оплату колхозами лиц, не имеющих непосредственного отношения к колхозному производству (работники кооперации, школ, почты, всякого рода уполномоченные и т. д.), и взимания средств с колхозов со стороны отдельных районных учреждений и организаций.

9. ЦК республик, райкомам, НКЗемам и политотделам МТС проследить за тем, чтобы распределение натуральных и денежных доходов в колхозах проводилось с повышением или понижением, в пределах от 10 до 20 проц., стоимости трудодня или количества трудодней, выработанных бригадой, в зависимости от результатов работы бригад, определяя эти результаты на основе выполнения бригадой годового производственного задания по урожайности, продуктивности скота, приплоду, валовой продукции, полученной бригадой в течение года, по качеству работы, применению агротехнических и зоотехнических мероприятий, по качеству ухода за скотом, борьбе с потерями, с отходом молодняка и т. п.

10. Предложить райкомам партии и политотделам МТС обеспечить правильную запись выработанных трудодней колхозницам, ведя решительную борьбу против имеющихся фактов более низкой, по сравнению с колхозниками, оплаты труда колхозниц.

11. Отмечая, что в связи с повышением доходов колхозников усиливается тяга единоличников в колхозы, ЗКК ВКП(б) предлагает всемерно использовать это, по примеру Сигнахского района, для роста колхозов, не допуская элементов замкнутости колхозов и их отрыва от трудовых единоличников.

ЗКК предупреждает при этом райкомы партии от огульного приема в колхозы, требуя приема лишь тех единоличников, которые действительно проявили себя в процессе текущей с.-х. кампании, как настоящие ударники и добросовестно выполнили все свои обязательства перед государством.

12. Редакциям краев. и республиканских газет, под личную ответственность редакторов, организовать, по примеру газеты «Социалистическое земледелие», опыт распределения доходов в колхозах, с освещением его на страницах прессы.

ВО-ВРЕМЯ ДОСТАВЛЯТЬ СЫРЕЦ ХЛОПКООЧИСТИТЕЛЬНЫМ ЗАВОДАМ

НЕ ДОПУСКАТЬ ОСЕДАНИЯ И СКОПЛЕНИЯ ХЛОПКА В КОЛХОЗАХ И НА СКУПОЧНЫХ ПУНКТАХ

СОЗДАТЬ ПЕРЕЛОМ В ХОДЕ УБОРКИ

САЛЬЯНЫ. (По телеграфу). К 15 сентября годовой план сбора и сдачи хлопка по району выполнен на 15,9 проц. Темпы уборки хлопка на отдельных участках слабы. Сильно отстает сбор египетских сортов. До 15 сентября районом годовой план сбора и сдачи «египтян» (1·644 тонны) выполнен только на 2,4 проц.

Сильно отстает сбор и сдача хлопка по единоличным хозяйствам. **Не поступило ни одного килограмма хлопка от кулацко-зажиточных хозяйств по твердым заданиям.**

В отдельных сельсоветах и колхозах темпы сбора и сдачи отстают от хода раскрытия хлопковых коробочек. 8 сентября в колхозе им. Розы Люксембург работы совсем не проводились, в то время, когда на полях этого колхоза имеется массовое раскрытие коробочек, и работа по уничтожению совки пока не была закончена.

В колхозе им. Буниат-заде сбор развертывается медленно и хлопок осыпается на землю.

В колхозах им. Буниат-заде, Азизбек-Нишан, им. Караева, им. Крупской и др. нехватает барданов. Хиллинский скуппункт снабжает колхозы барданами с большими перебоями.

В обоих скуппунктах—Сальянском и Хилинском—работа по приему хлопка организована плохо. У обоих пунктов **нет навесов** для приема хлопка. Хлопок принимается несвоевременно, с большими задержками. **Колхозные арбы задерживаются по 2-3 суток.**

Впереди по сдаче хлопка в районе идут колхозы: «Социализм», Дайкендского сельсовета, колхоз им. Сталина, Новосельского сельсовета, который на 15 сентября выполнил треть своего годового плана сбора и сдачи хлопка. Позорно плетутся в хвосте кампании сельсоветы: Холкарабулжак, Качак-кенд, Титарамехли, Бешгали, Кызыл-агалж, Шорсулы и Калим-кенд.

Партийные и советские организации Сальянского района должны обеспечить немедленный перелом в ходе уборки и сдачи хлопка, уделить большее внимание трудовым единоличникам и организовать бесперебойную приемку хлопка скуппунктами.

Усовершенствовали уборочные машины

КАЗАХ. (Наш кор.). На хлопковых полях Казахского района в текущую уборочную кампанию будут работать 4 турман-вакуума. Под механизированную уборку выделено 5 различных участков. Разбросанность участков затруднит руководство работой машин.

Сборка машин началась с запозданием на 25 дней. Сейчас, в результате принятых политотделом МТС мер темпы сборки усилены. На-днях все турманы будут готовы. Лучшие ударники МТС тт. Марченко и Бреймаи показывают образцы подлинно большевистской борьбы за качество и сроки сбора. Испытания собранных машин показали хорошее качество ремонта.

Интересны технические усовершенствования турман-вакуумов, внесенные директором МТС тов. Исрайлянцем.

Колесам турман-вакуумов приданы лодкообразные щиты, которые раздвигают междурядья и предохраняют, таким образом, хлопок от приминания. Переднюю часть турман-вакуумов предполагается снабдить овальными плоскостями из зеркального железа, которые дадут возможность трактористу-турманисту видеть лежащее впереди пространство и скаты. Это усовершенствование в комбинации с направляющей стрелкой дает ориентир турманисту. Плохо, что из-за отсутствия зеркального железа практическое применение этого усовершенствования задерживается.

Для работы на турман-вакуумах подготовлено 7 турманистов-трактористов, теоретическая подготовка которых сочеталась с практической работой по сборке турман-вакуумов. Шлангистов подготовлено 100 человек. Среди колхозников и работник МТС политотдел развернул большую массово-раз'яснительную работу по механизированной уборке.

Сбор хлопка в АССР

БАКУ. (По телефону). По данным, полученным за 23 сентября, на скуппункты АССР поступило 19.509 тонн хлопка-сырца. ЗАНГЕЛАНСКИЙ район выполнил около 45 проц. годового плана. В АГДАШСКОМ районе выполнено свыше одной трети всего плана сдачи хлопка. Более, чем на 20 проц. выполнили свои планы заготовки хлопка-сырца КАРЯГИНСКИЙ и КАСУМ-ИЗМАЙЛОВСКИЙ районы. Около 17-18% плана дали САБИРАБАДСКИЙ, КАРАДОНЛИНСКИЙ, КЮРДАМИРСКИЙ И САЛЬЯНСКИЙ районы.

Продолжает позорно отставать ТАУЗСКИЙ район, где на 20 сентября было заготовлено всего лишь 48 тонн из плановых 2.218, АГДЖАБЕДИНСКИЙ, где из 7000 тонн плановых заготовлено только 350 тонн.

Сбор хлопка во многих районах явно отстает от раскрытия и созревания хлопковых коробочек. В отдельных колхозах, где правильно организован труд и достигнут выход всех трудоспособных на поля, выполнение плана сбора и сдачи хлопка проведено на 50 проц. КОЛХОЗ СЕЛ. АЗРАХЛЫ, КАСУМ-ИЗМАЙЛОВСКОГО РАЙОНА, ВЫПОЛНИЛ УЖЕ СВОЙ ПЛАН НА 73 ПРОЦ., КОЛХОЗ «КРАСНЫЙ ОКТЯБРЬ» — НА 52 ПРОЦ., КОЛХОЗЫ ЕВЛАХСКОГО СЕЛЬСОВЕТА, БАРДИНСКОГО РАЙОНА, — 49 ПРОЦ. и т. д.

НЕОБХОДИМО СО ВСЕЙ РЕШИТЕЛЬНОСТЬЮ БОРОТЬСЯ ПРОТИВ СБОРА НЕДОЗРЕЛОГО, ВЛАЖНОГО ХЛОПКА И ПРОТИВ ЗАТЯГИВАНИЯ УБОРКИ УЖЕ ДОЗРЕВШЕГО.

За последние дни вновь отмечены случаи сдачи недозрелого хлопка. В АЛИ-БАЙРАМЛИНСКОМ РАЙОНЕ КОЛХОЗ «ЗАХМЕТ» ДОСТАВИЛ НА ПУНКТ БАРДАН НЕДОЗРЕЛОГО ХЛОПКА. В КАСУМ-ИЗМАЙЛОВСКОМ РАЙОНЕ КОЛХОЗЫ СЕЛ. НИЗАН И САМЕД АБАТ-ХАН, КЕРВАНД, КАЗАХЛЫ И ДР. СДАВАЛИ НЕДОЗРЕЛЫЙ ХЛОПОК; В ГЕОКЧАЙСКОМ РАЙОНЕ ПЫТАЛИСЬ СДАТЬ НЕДОЗРЕЛЫЙ ХЛОПОК КОЛХОЗЫ ИМ. НАРИМАНОВА И СТАЛИНА.

Плохо с вывозом хлопка из скуппунктов на заводы.

НА СКУППУНКТЕ НА СТ. КЕРАЛ СКОПИЛОСЬ 800 ТОНН ХЛОПКА, НА СТ. ДАЛЬМАМЕДЛЫ — ДО 600 ТОНН. В СВЯЗИ С ЭТИМ СОБРАННЫЙ ХЛОПОК ЗАСТРЕВАЕТ В КОЛХОЗАХ.

Колхоз им. Калинина (Геокчайский район). Прием хлопка в бригаде.

С хлопковых полей

По сообщениям селькоров, соб. кор. и ЗТА

НОРАШЕН.

За 20 дней сентября трудовые единоличные хозяйства сдали на скуппункты не больше двух тонн хлопка.

Районные и сельские организации Шарура с первых же дней хлопкоуборки не уделили внимания трудовым единоличным хозяйствам и не помогли им в организации хлопкоуборки.

ЕВЛАХ.

Товары для хлопкоробов Агдамского, Бардинского и других районов идут через Евлахскую базу Азеритгифака. Вследствие безобразной постановки дела отгрузка товаров идет крайне медленно. База до сих пор не закончила отгрузку товаров, предназначенных для хлопкоробов в период обработочной кампании. Чай и сахар базой до сих пор не отгружены, хотя база располагает запасами как чая, так и сахара до 1 января 1934 г.

БАРДА.

На бардинском скуппункте нехватает 10 грузчиков, из-за чего автомашины, привозящие с хлопзавода пшеницу и в обратный рейс берущие хлопок, простаивают по несколько часов. Свыше 3.000 мешков и 9.000 барданов до сих пор не починено. Пожарного оборудования почти нет. Шланг единственной пожарной машины от водоема можно протянуть только до первых стропил навесов.

В Ширванлах из трех навесов один не имеет крыши. Бассейн—без воды. Противопожарного оборудования нет. Такое же положение в Камишлах и Евлахе.

Хлопкосдатчики на скуппунктах не обслуживаются. Нет чайных и столовых, красные уголки не организованы.

Обеспечить колхозы и скуппункты барданами

ГЕРАНЬБОЙ. (По телеграфу). В колхозах Касум-Измайловского района скопилось большое количество хлопка-сырца, который из-за отсутствия барданов нет возможности перебросить к скуппунктам. В амбарах колхоза им. Шаумяна и «Октябрь» Кизыл-Гаджулинского сельсовета осел, более 10 тонн доброкачественного хлопка-сырца. То же наблюдается и в колхозах Сафикюрдского и Мингечаурского сельсоветов и во многих других колхозах.

ГЕОКЧАЙ. Определение урожайности хлопковых посевов.

Несмотря на неоднократные требования касум-измайловских райорганизаций о снабжении скуппунктов барданами, Гянджинский хлопкозавод ничего не сделал. Амбары колхозов переполнены сырцом и ежедневный сбор уже некуда складывать.

В первую очередь необходимо обеспечить барданами колхозы Мингечаурского подрайона, т. к. в колхозах этого участка отсутствуют подходящие помещения для хранения хлопка. Если применить опыт прошлого года—сдавать хлопок на скуппункты навалом, т. е. открыто арбами—увеличатся потери при перевозке урожая. В скуппунктах также оседает большое количество хлопка-сырца. Почти все навесы здесь переполнены. Необходимо срочно обеспечить колхозы и скуппункты барданами.

ЛАНЧХУТСКИЙ РАЙОН ДОСРОЧНО ВЫПОЛНИЛ ГОДОВОЙ ПЛАН СБОРА ЧАЙНОГО ЛИСТА

СЕКРЕТАРЮ ЦК КП(б) Г — ТОВ. БЕРИЯ.

ПРЕДСЕДАТЕЛЮ СОВНАРКОМА ГРУЗИИ — ТОВ. МГАЛОБЛИШВИЛИ.

РЕДАКЦИИ «ЗАРИ ВОСТОКА».

На основе повседневной борьбы за большевистские колхозы, развертывания соцсоревнования и ударничества, КОЛХОЗЫ ЛАНЧХУТСКОГО РАЙОНА ГОДОВОЙ ПЛАН СБОРА ЧАЙНОГО ЛИСТА В 370 ТЫС. КГР. — К 20 СЕНТЯБРЯ ВЫПОЛНИЛИ ДОСРОЧНО.

Сейчас развертываем борьбу за дополнительные 20 тыс. килограммов.

К 20 сентября по району полностью закончено четвертое мотыжение чая. Пятое мотыжение проведено на площади 600 гектаров.

Секретарь РК КП (б) Г РАМИШВИЛИ.
Нач. политотдела МТС ВАРДЗИЕЛИ.

С ФРОНТА БОРЬБЫ ЗА НЕФТЬ

25 СЕНТЯБРЯ—55.400 ТОНН, 108,2%

ПРОМЫСЛА	СУТОЧНОЕ ЗАДАНИЕ	ДОБЫТО ТОНН	ПРОЦ. ВЫП.
Орджоникидзе	13,670	139.80	102,3
Сталинский	13.000	12.150	93,5
Ленинский	9.800	9.506	97
им. Кагановича	4.370	4.080	93,4
им Азизбекова	3.790	7.02[illegible]	185,2
Остров Артема	2.4[illegible]	1.497	62,4
Кировский	1.670	1.147	68,7
Микояна	1.480	5.000	337,8
им Молотова	950	950	100
им. 26-ти	70	70	100

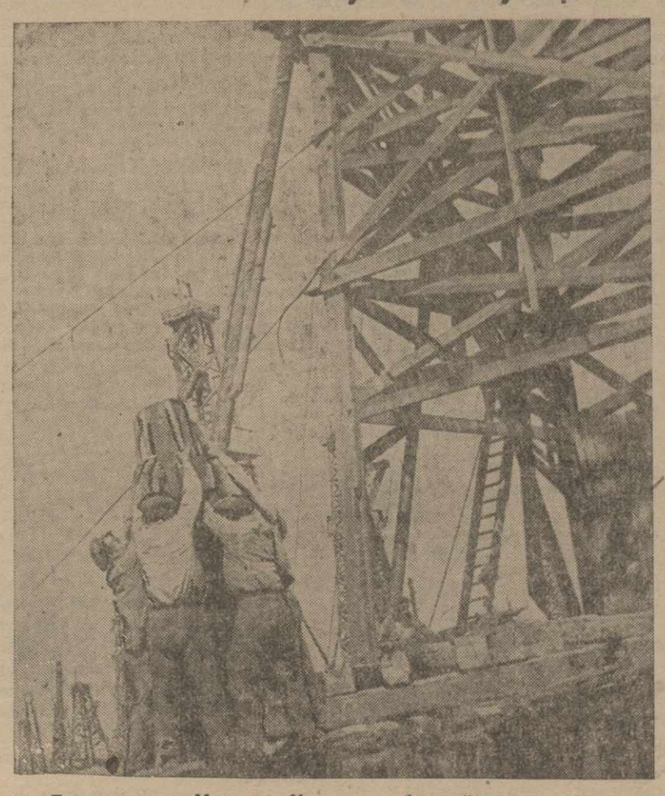

Промысел им. Микояна. Установка буровой в счет «300».

К суровому ответу за преступное отношение к хлебогрузам

МОСКВА, 25. (ЗТА). Органами транспортной прокуратуры выявлены многочисленные факты преступного отношения агентов железных дорог, особенно Самаро - Златоустовской, Северо - Кавказской, Екатерининской, Курской и Юго-восточной, к перевозкам хлебных грузов. Погрузка хлеба производится в неисправные вагоны, о погрузке даются очковтирательские сведения, клиентура в ряде случаев задерживает вагоны.

Конкретные виновники вскрытых преступлений преданы суду и осуждены.

Прокуратура СССР предложила всем транспортным прокурорам по всем делам о преступлениях, связанных с перевозкой хлебных грузов, в кратчайший срок принимать меры к строгому расследованию и преданию виновных суду.

Сев и зернопоставки по Союзу

МОСКВА, 25. (ЗТА). Из краев и областей Союза поступают сведения о ходе сева и зернопоставках.

Колхозы Башкирии успешно завершили озимый сев, выполнив план на 104,6 проц.

На 21 сентября выполнила 13,1 проц. годового плана картофелепоставок Московская область, стоящая на первом месте в Союзе.

20 сентября колхозы и единоличники Западно - Сибирского края выполнили месячный план зернопоставок на 140 проц. и годовой — 41 проц. 790 колхозов края полностью закончили зернопоставки. В счет натуроплаты МТС колхозы сдали 72.500 тонн зерна — 87 проц. годового плана.

Сегодня в номере ШЕСТЬ СТРАНИЦ

НАЙТИ ТЫСЯЧИ КУТАФИНЫХ ВСЕХ ПРОФЕССИЙ

ПОДНЯТЬ ДУХ СОЗНАТЕЛЬНОЙ ДИСЦИПЛИНЫ И ТРУДОВОГО СОРЕВНОВАНИЯ НА ТРАНСПОРТЕ

ЗА АВАРИИ ОТВЕЧАЕТ И ОСМОТРЩИК

С молотком на длинной ручке, осмотрщик ежедневно выстукивает, ощупывает, оглядывает десятки разнообразнейших частей вагонов.

Работа плохого осмотрщика, дополненная еще плохой работой ремонтных слесарей, приводит в лучшем случае к длительным остановкам в пути. Это, как говорится, полбеды. А беда грозит крушениями, авариями, порчей вагонов, грузов, человеческими жертвами.

Осмотрщики имеются на главных станциях железных дорог. Имеются они и на ст. Тифлис. Здесь они, как и везде, обязаны осматривать прибывающие и отходящие составы, обнаруживаемые дефекты записывать в книгу, негодные вагоны отцеплять. Ремонтные мастера должны проверять записи в книге - производить соответствующий ремонт.

Так как - будто, и работают осмотрщики ст. Тифлис. Но 24 сентября, совершенно неожиданно в эту работу включились секретарь парткома вагонного участка т. **Минасов** и нач. поездных бригад т. **Мелия**.

Пассажирские поезда № 45-46 (Тифлис — Кутаис), № 103-104 (Тифлис — Боржом), «стрела» (Тифлис—Боржом) и № 107-108 (Тифлис — Гори) были осмотрены осмотрщиками Мецхваришвили, Бараташвили, Голашвили и Бабенко. После них эти же поезда осмотрели тт. Мелия и Минасов. Вот что обнаружилось:

В составе поезда № 45-46:

В вагоне № 2111 у четырех букс не оказалось болтов, одна букса перевязана проволокой. В вагонах №№ 2298 и 2196 сломаны две лапки буферных стаканов, спиральная пружина и рессора, нет буксовых крышек. В вагоне № 2007 сломаны два ряда рессоры «Брауна». В вагонах №№ 2253, 1123 нет буксовых крышек, слабы буксовые болты, не укреплены лапы буферных стаканов.

В составе поезда № 103-104:

В вагоне № 2030 нет сливной трубы в уборной, буксы — без крышек. В вагоне № 2188 тормозная тяга длинная. Сломаны спиральные пружины в вагонах №№ 2028 и 2188. В вагоне № 2055 одна букса вместо болта укреплена проволокой. В четырех вагонах отсутствуют буксовые крышки, не установлены на шкворне чеки, не подкреплены нижние скобы и буферные стаканы.

В составе поезда «стрела» — Тифлис — Боржом:

В вагоне № 2357 нет рессорной подвески, в 4-м ряде сломана рессора. В вагоне № 2362 нет распорочных болтов. В вагоне № 1128 сломана спиральная пружина. В вагонах №№ 2223, 2278, 2055 нет буксовых крышек, угольники не укреплены.

Между тем, **перевязка буксы проволокой** влечет за собой в большинстве случаев горение буксы — следовательно, отцепку вагона в пути и задержку движения; **сломанная спиральная пружина** — перекос вагона его порчу. То же самое — для сломанной рессоры. Не менее серьезные результаты вызывают так называемые «мелкие» дефекты.

Не малая доля всего этого записана осмотрщиками в книге. **Однако, дело не только в осмотрщике, но и в ремонтных мастерах.**

24 сентября, — рассказывает осмотрщик тов. **Величко**, — при приеме состава я выяснил, что в вагоне № 2098 поезда № 53 надо поставить упоры закидывающей колодки, сменить спиральную пружину, поставить болты, соединить тормоз и т. д. Между тем, вагонный мастер **Беденашвили** только укрепил болты и поставил буферные стаканы, а остальной ремонт не выполнил.

В этот день дежурил бригадир **Меладзе**, «помогавший» Беденашвили.

Другой случай:

В горийском поезде, в вагоне № 2641, надо было сменить 2 рессоры. Осмотрщик заявил об этом бригадиру **Меладзе**, но тот не принял никаких мер. Перед отходом поезда вагон пришлось отцепить.

Вагон № 2357 того же состава пришлось отцепить опять - таки по вине вагонного мастера **Беденашвили** и бригадира **Меладзе**.

Именно таким железнодорожникам, как **Меладзе, Беденашвили, Мецхваришвили, Голашвили, Бараташвили, Бабенко и Абхазава**, нехватает сознания своей величайшей ответственности перед страной.

Партком тифлисского вагонного участка должен, наряду с закреплением хороших показателей в работе смазчиков, добиться таких же показателей и в работе осмотрщиков и ремонтных бригад.

ДВОЕ

ИЗУЧИТЬ ОПЫТ СВОИХ КУТАФИНЫХ

Кутафин — диспетчер Северо-Кавказской дороги, Коцюра — артельный староста Курской дороги. Оба они показали образцы большевистской работы на транспорте.

Кутафин доказал, что поезда **могут** ходить быстрее, что никаких «об'ективных» причин задержки поездов на станциях не может быть. **Коцюра** сумел так расставить рабочую силу своей артели, так уточнить задания, что **вместо 6 шпал рабочий стал менять 10-12 шпал в рабочий день. Коцюра — это, несомненно, Кутафин своего дела.**

Рабочие 2-го околодка тифлисского участка пути недавно стали применять методы Коцюры, и это помогло им перевыполнить свое месячное производственное задание. 2-му околодку было задано сменить 400 шпал на станционных путях. Благодаря применению методов Коцюры, рабочие сумели сменить **569** шпал. Тоже на линии, где надо было сменить **100** шпал, а сменено **175** шпал.

Все другие задания тоже перевыполнены. Балласта сменено 375 куб. метров вместо 200. **Текущий ремонт пути околодку не был задан, но околодок сумел сверх плана произвести текущий ремонт 8-260 метров.**

С такими итогами рабочие собрались на обсуждение методов работы Кутафина, организованное по инициативе лучших ударников околодка.

Выступавшие разоблачали саботажника — техника **Копалейшвили, зав. мастерскими дирекции Зак. жел. дор.** Этот горе-работник очень мало уделяет времени производству. Не далее, как 13 сентября, он прогулял целый день. **Работу табельщика он поставил так, что табельщик заполняет табель сразу за неделю и не ведет учета день за днем.**

Техник **Кязим-заде**, видя безнаказанность действий Копалейшвили, тоже начал манкировать своими обязанностями. 13 сентября он тоже вовсе не явился на работу. Рабочим не к кому было обратиться за советом и руководством.

Рабочие 2-го околодка в прениях указывали, что **надо подтянуть техническое руководство участка.** Тогда блестящий опыт передовиков транспорта найдет во 2-м участке еще лучшую почву для применения, и волна соревнования поднимется еще выше.

Есть в рядах рабочих 2-го околодка и свои Кутафины. Например, тов. Вардзелашвили, старый рабочий, с 40-летним производственным стажем, имея огромный опыт работы, добился того, что его артель идет впереди всего околодка, перевыполняя производственные задания.

Опыт тов. Вардзелашвили надо освоить каждому рабочему 2-го околодка, чтобы он знал, в чем «секрет» производственных побед Вардзелашвили.

В свой договор с навтлугским околодком рабочие 2-го околодка тифлисского участка внесли пункт о лучшем применении методов Кутафина.

Л. ИВ.

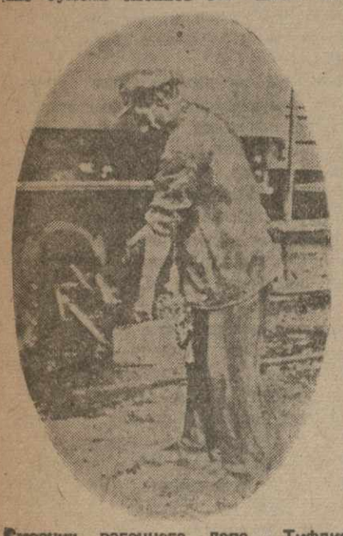

Смазчик вагонного депо - Тифлис Ксоврели за смазкой букс.

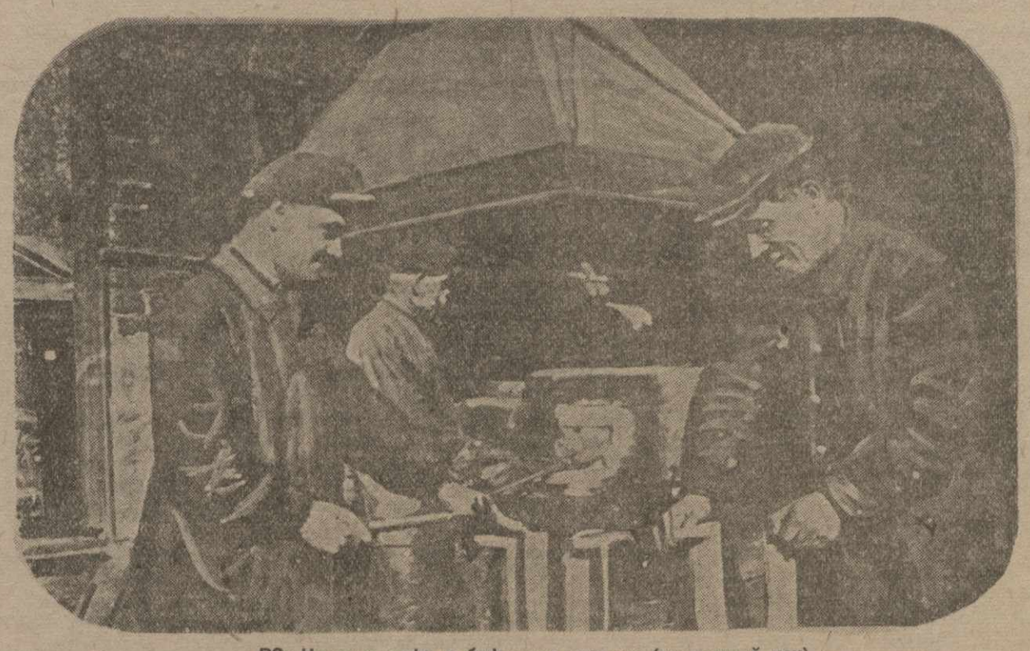

РЗ. Насадка муфт у буферных станков (монтажный цех).

СТАРОСТА—ПРОИЗВОДСТВЕННЫЙ ВОЖАК СМАЗЧИКОВ

24 сентября на собрании смазчиков тифлисского вагонного депо обсуждался необычный вопрос. Выступавшие называли фамилии, рассказывали хорошие и плохие дела носителей этих фамилий. **Добросовестность в работе, преданность порученному делу и знание этого дела, высокий уровень трудовой дисциплины, участие в общественной работе,**—из всего этого и многого другого вырисовывались характеристики людей, об'единенных в одну профессию смазчиков.

Из числа лучших собрание выделяло и утверждало своих будущих производственных вожаков—**старост.**

* * *

Выделять старост предложила группа передовых смазчиков Тифлиса. По этой идее, **носители лучших методов работы и опыта, накопленного годами и добросовестным отношением к своему делу, должны стать старостами.**

Для ударника теперь мало быть хорошим, примерным рабочим и отвечать только за себя. **Учить других хорошо работать, отвечать за работу своих товарищей,—вот требования, пред'являемые сейчас к каждому ударнику.**

Вот смазчики, выдвинутые в старосты: **Псутури, Антон, Асатиани Давид, Мчедлидзе Николай, Голипхаер Абрам и Гудадзе Варлам.** Из них два члена партии, двое беспартийных и 1 кандидат партии. С малым стажем работы только один—Псутури А. (три года работает смазчиком). Остальные имеют производственный стаж от 7 до 13 лет.

Они не только хорошие смазчики. Большинство из них слесаря, прошедшие к тому же несколько низших должностей на транспорте.

Ни одного случая горения букс, отсутствие отцепок вагонов по неисправности, ни одного прогула, опоздания, отказа от работы; исключительное внимание к работе; знание дела; сознательное подчинение начальнику; активная общественная работа; авторитет среди товарищей,—вот главные показатели работы старост.

Староста должен быть лучшим смазчиком во всех отношениях. Звание Старосты—большая награда. Но это звание нужно оправдывать.

Главная задача старост — поднять квалификацию отстающих смазчиков. Для этого каждый из них закрепляет за собой по 10-15 чел. для практического обучения.

Обязательства старост в этом отношении вполне конкретны. **Каждый из них взялся научить своих товарищей определять качество смазочных материалов по цвету, запаху, наощупь, изготовлять фитили, жгуты и подбивки. Старосты обязались раз'яснить все причины нагрева и горения буксы, а также методы ликвидации этих явлений в пути.**

Тов. Мчедлидзе сейчас же после собрания уже укомплектовал для себя группу слабых смазчиков и условился с ними, как организовать учебу. Эти смазчики, в свою очередь, обязались держать тесную связь со своим старостой и внимательно учиться у него.

Кроме того, старосты будут помощниками руководителей техкружка по практическим занятиям.

Старосты, как лучшие мастера своего дела, как знатоки работы каждого смазчика, будут принимать участие в подытоживании соревнования и проверке соцдоговоров.

Обязанности старост велики. Они это отлично понимают. И чтобы проверять друг друга в выполнении этих обязанностей, заключили между собой **отдельные договоры на соревнование. Администрация поездных бригад выделяет переходящую премию, которая будет присуждаться лучшему старосте на общем собрании.** Не оправдавшие доверия смазчиков, будут выводиться из состава старост, после обсуждения общего собрания.

Каждый смазчик должен знать свое дело, головой отвечать за него, быть дисциплинированным и точно выполнять возложенные на него обязанности. Это то, чему мы должны научить наших товарищей.

Но свою роль старосты не заключают в эти рамки. Им известно указание ЦК и СНК:

«Наиболее серьезная опасность состоит в том, что работники железнодорожного транспорта в своем большинстве не замечают, не видят этих тревожных признаков, а кто видит, старается их замазать, не вскрыть и ликвидировать их, а замазать, замолчать».

На основе этого указания тт. **Мчедлидзе, Гудадзе, Голипхаер, Псутури** обещают **каждый замеченный недостаток в работе транспорта доводить до сведения соответствующих организаций.** с указанием виновников.

Партийный комитет тифлисского вагонного депо правильно учел всю важность этой новой формы борьбы снизу за реализацию решений ЦК и СНК по транспорту. **Выделение старост партком переносит сейчас в другие цехи участка.**

Ф. Ф.

Письмо весовщика Н. Мараховец

КАК УЛУЧШИТЬ РАБОТУ СТАНЦИИ НАВТЛУГ-ТОВАРНАЯ

Весовщики играют немалую роль в проведении сборных поездов по-кутафински.

Четкая и нормальная работа сборных в немалой степени зависит от нас.

Учитывая опыт своей работы, я хочу внести предложение о том, как улучшить работу по сортировке грузов на станции Навтлуг-товарная.

Принимаясь за работу, весовщики и рабочие должны иметь готовые документы на поданный состав и номера вагонов. Это — дело самих весовщиков.

Затем надо прикрепить ко второму складу **дополнительно** второго весовщика и бригаду рабочих и **покрыть 2-й склад.** Это даст возможность выгружать в него более ценные грузы — без излишней передачи в склады №№ 1, 3 и 4. До покрытия склада надо совершенно прекратить подачу вагонов с мануфактурой и более ценными грузами к складу № 2.

Вообще диспетчер участка должен считаться с тем, что если оставить 2-й склад в настоящем виде и попрежнему продолжать подачу вагонов с ценными грузами, в итоге получится малая переработка вагонов и большая затрата времени. Часть грузов нужно переносить в другие, приспособленные для хранения ценных грузов склады.

Далее: в ближайшее время необходимо добиться для ст. Навтлуг-товарной хотя бы **двух электрических тележек** и подготовить нескольких рабочих для управления этими тележками.

При сортировке грузов без ведома весовщика нельзя перебрасывать рабочих на другие работы.

Подачу и уборку вагонов надо производить во время перерыва. Весы надо поподнять гирями.

Вот кратко, мои предложения по улучшению сортировки грузов.

Весовщик ст. Навтлуг-товарная
Н. МАРАХОВЕЦ.

СБОРНОМУ ПОЕЗДУ — БРИГАДЫ ГРУЗЧИКОВ

Мы, грузчики ст. Навтлуг, обсудили письмо поездных грузчиков сборного поезда № 958, опубликованное в «Заре Востока» от 23 августа т. г.

Предложение диспетчера Чакветадзе организовать постоянные поездные бригады грузчиков заслуживает серьезного внимания.

Обсудив первый опыт по проведению в жизнь этого предложения, проделанный во время совместного рейса Кутафина — Чакветадзе, мы решили поставить перед управлением Зак. жел. дорог и 2-м районом вопрос о прикреплении постоянных бригад грузчиков к сборным поездам. Со своей стороны мы обещаем работать ударно, по-большевистски.

Ни для кого не секрет, что зачастую по нашей вине задерживается своевременное и быстрое продвижение сборных поездов, ускорение оборота вагонов. Целиком присоединяясь к письму грузчиков сборного № 958, мы, грузчики ст. Навтлуг, со своей стороны, подтверждаем необходимость широко обсудить и внедрить этот ценный опыт в работу всех грузчиков Зак. жел. дороги.

Все грузчики знают очень хорошо, что на быстрое проведение погрузочно - разгрузочных работ сильно влияет неправильная сортировка и погрузка вагонов с сортировочных станций и со станций назначения.

Мы предлагаем для улучшения работы сборных поездов добиться, чтобы сортировочные станции твердо придерживались погрузки вагонов по участкам.

Нашей работе сильно мешает также и то, что **нередко в один и тот же день сортировочная станция отправляет груз на одну станцию в двух разных вагонах.**

Другой пример небрежной работы. Известно, что на темпы погрузочно - разгрузочных работ поезда сильно влияет **скопление бригад раздатчиков.** Это наблюдается особенно часто с раздатчиками Баладжарского резерва на линии Баку — Тифлис: порою сразу прибывает несколько бригад раздатчиков, а иногда нет ни одной бригады в продолжение нескольких дней.

Чтобы не быть голословными, приведем один из многих фактов. **14 сентября на ст. Навтлуг - товарная прибыли 3 бригады раздатчиков; 15, 16, 17 и 18 сентября не было ни одной бригады.**

Мы, грузчики ст. Навтлуг, предлагаем:

Немедленно ввести в систему нашей работы опыт бригады поездных грузчиков сборного № 958 и **к каждому сборному прикреплять бригаду грузчиков.**

— Бригада грузчиков сборного должна **заранее** подготовиться к выгрузке груза. Это ликвидирует излишние задержки поезда.

— Попутные станции, имеющие груз к погрузке в вагоны данного поезда, к приходу последнего должны заранее подготовить груз.

— Вызываем на социалистическое соревнование весовщиков и грузчиков ст. ст. Баладжары и Эривани.

ВЕСОВЩИКИ: Бабенов, Ахшарумов, Марахович.
СТАРШИЕ РАБОЧИЕ: Шаташенидзе, Ломтатидзе.
РАБОЧИЕ: Мекошишвили, Унгладзе, Крихели, Ухакадзе, Джавахишвили, Джавахишвили, Салукашвили, Чанидзе, Шаталов, Датуашвили, Канделаки, Кониашвили, Мелконян, Лекишвили, Пунчковский, Бабнидзе.
РАЗГРУЗЧИКИ ЛЕНИНАКАНСКОЙ БРИГАДЫ: Иванян, Оганезов.

По материалам „Зари Востока„

САБОТАЖНИКИ ПРИВЛЕЧЕНЫ К ОТВЕТУ

ПРИКАЗ НАЧ. 3 РАЙОНА ЗАК. Ж. Д.

ПРИ СЛЕДОВАНИИ СБОРНЫХ ПОЕЗДОВ РЕЙСА ДИСПЕТЧЕРА **КОНЬКОВА БАЛАДЖАРЫ — АКСТАФА** ВЫЯВЛЕН РЯД СЛУЧАЕВ САБОТАЖА И НЕДОПУСТИМОГО РАЗГИЛЬДЯЙСТВА СО СТОРОНЫ ДЕЖУРНЫХ ПО СТАНЦИИ И НАЧ. СТАНЦИЙ, ЗА ЧТО НАЛАГАЮ СЛЕДУЮЩИЕ ВЗЫСКАНИЯ:

1). **ДЕЖУРНОМУ ПО СТАНЦИИ КАРАДАГ ОРУДЖЕВУ** — СТРОГИЙ ВЫГОВОР С ПРЕДУПРЕЖДЕНИЕМ ОБ УВОЛЬНЕНИИ — ЗА ЗАДЕРЖКУ СБОРНОГО ПОЕЗДА НА 10 МИНУТ И НЕПРИНЯТИЕ СВОЕВРЕМЕННО МЕР К ПОДГОТОВКЕ ПРИЦЕПКИ.

2). **ДЕЖУРНЫЙ ПО СТАНЦИИ САГИРИ СУЛЕЙМАНОВ** ОТДАЕТСЯ ПОД СУД ЗА ТО, ЧТО СПАЛ ВО ВРЕМЯ ДЕЖУРСТВА, В МОМЕНТ ПРИБЫТИЯ СБОРНОГО ПОЕЗДА.

3). **ДЕЖУРНЫЙ ПО СТАНЦИИ ЛЯКИ**—ПОД АРЕСТ НА ТРОЕ СУТОК ЗА ЗАДЕРЖКУ ПОЕЗДА НА 10 МИНУТ И НЕПОДГОТОВЛЕННОСТЬ К МАНЕВРАМ, А ТАКЖЕ ЗА ВЫХОД НА ДЕЖУРСТВО БЕЗ ФОРМЫ.

4). **ДЕЖУРНЫЙ ПО СТАНЦИИ ГАРАНЬ КЕРИМОВ**—ПОД АРЕСТ НА 5 СУТОК ЗА ЗАДЕРЖКУ СКОРОГО ПОЕЗДА № 20 НА 14 МИНУТ ПО НЕРАСПОРЯДИТЕЛЬНОСТИ.

5) **ДЕЖУРНЫЙ ПО СТАНЦИИ ДДАЛЬМАМЕДЛЫ ЮСУПОВ** — ПОД АРЕСТ НА ТРОЕ СУТОК ЗА НЕСВОЕВРЕМЕННУЮ ВЫСЫЛКУ ПРОВОДНИКА ПРИ ПРИЕМЕ СБОРНОГО ПОЕЗДА ПО НЕПРАВИЛЬНОМУ ПУТИ И ПЕРЕДЕРЖКУ СБОРНОГО У СЕМОФОРА НА 25 МИНУТ.

6) **НАЧ. СТАНЦИИ АЛАБАШЛЫ ХРЕПОВИЧ**—ПОД АРЕСТ НА ТРОЕ СУТОК ЗА НЕРАСПОРЯДИТЕЛЬНОСТЬ, ВСЛЕДСТВИЕ ЧЕГО РАБОТНИКИ СТАНЦИИ НЕ БЫЛИ СНАБЖЕНЫ КЕРОСИНОМ, НЕСМОТРЯ НА ПРОСТОЙ СБОРНОГО ПОЕЗДА В ТЕЧЕНИЕ 30 МИНУТ.

ТРАНСПОРТНОГО ПРОКУРОРА ПРОШУ В СРОЧНОМ ПОРЯДКЕ РАССМОТРЕТЬ ДЕЛО СУЛЕЙМАНОВА ПОКАЗАТЕЛЬНЫМ ПРОЦЕССОМ.

Нач. 3-го района Зак. ж. д. ХРУСТАЛЕВ.

Баку 24 сентября 1933 г.

„Молнии“ Кутафинского рейса в действии

Приказ нач. 2 экспл. района и нач. политотдела

НЕСМОТРЯ НА СДЕЛАННОЕ ПРЕДУПРЕЖДЕНИЕ, — ВЫГОВОР НАЧАЛЬНИКУ СТАНЦИИ КАСПИ—**ЧУМБУРИДЗЕ** ЗА ПРОЯВЛЕННУЮ НЕРАСПОРЯДИТЕЛЬНОСТЬ ПО ПРИЕМУ ОПЫТНОГО, СБОРНОГО ПОЕЗДА № 958 ОТ 14 СЕНТЯБРЯ, **ЧУМБУРИДЗЕ** И ПРИ ВТОРИЧНОМ ОПЫТНОМ РЕЙСЕ СБОРНОГО ПОЕЗДА № 958 20 СЕНТЯБРЯ, НЕ ТОЛЬКО НЕ ОКАЗАЛ СОДЕЙСТВИЯ ОПЫТНОМУ РЕЙСУ ТТ. КУТАФИНА И ЧАКВЕТАДЗЕ, А, НАОБОРОТ, ВМЕСТЕ С ДЕЖУРНЫМ ПО СТАНЦИИ **ГОГЕЛАШВИЛИ** ПЫТАЛСЯ СКРЫТЬ 14 ГРУЖЕНЫХ ЦЕМЕНТОМ ВАГОНОВ, ПОДЛЕЖАВШИХ ПРИЦЕПКЕ К ПОЕЗДУ.

ДЕЖУРНЫЙ ПО СТАНЦИИ РАЗ'ЕЗДА ЗАГЭС **МИКАДЗЕ** ПЕРЕДЕРЖАЛ ОПЫТНЫЙ ПОЕЗД № 958, НЕ ПОДАВ ЖЕЗЛА НА ХОДУ.

ПРИКАЗЫВАЮ:

ЧУМБУРИДЗЕ СМЕСТИТЬ С ДОЛЖНОСТИ НАЧАЛЬНИКА СТАНЦИИ В ДЕЖУРНЫЕ ПО СТАНЦИИ, ОБ'ЯВИВ ЕМУ ВЫГОВОР С ЗАНЕСЕНИЕМ В ТРУДОВОЙ СПИСОК.

ДЕЖУРНОМУ ПО СТАНЦИИ КАСПИ ГОГЕЛАШВИЛИ ОБ'ЯВИТЬ ВЫГОВОР С ЗАНЕСЕНИЕМ В ТРУДОВОЙ СПИСОК.

ДЕЖУРНОМУ ПО СТАНЦИИ РАЗ'ЕЗД ЗАГЭС, МИКАДЗЕ ОБ'ЯВИТЬ ВЫГОВОР С ПРЕДУПРЕЖДЕНИЕМ.

ЗА УДАРНУЮ ОБРАЗЦОВУЮ РАБОТУ БРИГАДЕ ПОЕЗДА № 958 — ГЛАВНОМУ КОНДУКТОРУ ГУРАСАШВИЛИ, РАЗДАТЧИКУ МАГЛАКЕЛИДЗЕ, СМАЗЧИКУ АНТАДЗЕ— ОБ'ЯВИТЬ БЛАГОДАРНОСТЬ.

Зам. нач. 2-го района Зак. ж. д. БАРАМИДЗЕ.
Нач. политотдела 2-го района ЖОРЖОЛАДЗЕ.

Тифлис, 23 сентября 1933 г.

БОЛЬШЕ ВНИМАНИЯ ВОПРОСАМ ТОВАРООБОРОТА

Анализ итогов прошедших семи месяцев 1933 г. в области выполнения плана товарооборота по Закавказью со всей отчетливостью подтверждает необходимость немедленной мобилизации внимания партийных организаций Закавказья к вопросам товарооборота, давшего в последнее время непростительный прорыв.

Решение ЗКК ВКП (б) о товарообороте является документом исключительной важности, ставящим со всей настойчивостью перед партийными организациями Закавказья основные, подлежащие немедленному разрешению, вопросы товарооборота.

На основании этого решения должна быть развернута упорная, настойчивая борьба за немедленную действительную ликвидацию во всех звеньях торгово-кооперативного аппарата недостатков, имеющих место и безусловно тормозящих дело продвижения товаров, в первую очередь на село.

Еще ответственнее эта задача потому, что к началу IV квартала в деревню должна быть продвинута большая масса товаров навстречу повышенному спросу трудящегося крестьянства, навстречу повышенному потоку с.-х. продуктов.

Надо подчеркнуть, что несмотря на наличие прорывов, особенно в июле, в выполнении плана товарооборота за семь месяцев 1933 г. против соответствующего периода 1932 г. имеются бесспорно значительные достижения.

Выполнение плана розничного товарооборота за первое полугодие 1933 г. характеризуется следующими данными: если фактический оборот (без Облпта) за первое полугодие 1933 г. по ЗСФСР был равен 728,7 млн. руб., то в 1933 г. он равен 980 млн. р. — рост на 34,6 проц.; в том числе по городу в 1932 г. — 547,5 млн. руб. и в 1933 г. — 734,1 млн. руб. (рост 34,1 проц.); по селу — вместо 181,2 млн. руб. 1932 г. в 1933 г. 246,7 млн. руб. (рост на 36,1 проц.).

Несмотря на такой рост товарооборота в первом полугодии 1933 г. по сравнению с соответствующим периодом 1932 г., мы имеем недовыполнение плана розничного товарооборота на 2,5 проц.

В июле план товарооборота выполнен на 89,5 проц., т. е. вместо 183,7 млн. руб. фактический оборот равен 164,4 млн. руб. В том числе план по городу выполнен на 93,6 проц., а по селу—на 80,8 проц.

Следует отметить, что такое недовыполнение плана в июле проходит при одновременном увеличении товарных остатков в каналах торгующих организаций. Так, например, по Закгосторгу фактические остатки на 1 апреля выражаются в сумме 65 млн. руб., на 1 июля остатки повышаются до 71,6 млн. руб. при лимите в 45 млн. руб.

По Закторгу фактические остатки на 1 апреля составили 16,3 млн. руб., на 1 июля — 19,8 млн. руб. при лимите на 1 июля в 16,6 млн. руб.

Фактические остатки на первое июля выросли по обеим системам на 10 млн. руб., превысив установленный лимит на 30 млн. руб.

Совершенно ясно, что при лучшей постановке работы торгующих организаций излишки в 30 млн. руб. могли быть продвинуты к потребителю и тем самым покрыть недовыполнение июльского плана товарооборота и даже в значительной мере покрыть недовыполнение плана первого полугодия.

Это положение усугубляется еще и тем, что в сбытовых базах промышленности значительно выросли товарные остатки. Остатки эти с 6,2 млн. руб. на 1 июля выросли на 1 августа до 10,2 млн. руб. Этого достаточно для того, чтобы сказать, что торгующие организации не только не обеспечили перестройку всей своей системы в соответствии с решениями сентябрьского пленума ЦК ВКП (б), но в ряде звеньев ослабили свое внимание в последние месяцы к делу продвижения товаров к потребителю, главным образом, на селе.

С другой стороны, это свидетельствует о том, что местные организации не уделяли достаточного внимания руководству торгующими организациями, на-ходу не были ликвидированы недочеты, приведшие к прорыву в выполнении плана товарооборота, особенно в июле.

Остановимся более подробно на тех причинах, которые в той или иной мере отрицательно влияли на работу торгующих организаций.

Несмотря на ряд прямых директив, запрещающих бронирование товаров сверх установленной Комитетом фондов и органами Наркомснаба номенклатуры, в ряде районов местными организациями продолжается **бронирование товаров** на различные цели и тем самым замораживается продвижение товаров к потребителю.

Укажем на такой пример: в Абхазии, в гульрипшской торговой точке Абторга, распоряжением Гульрипшского сельсовета была забронирована хлопчато-бумажная мануфактура для табаководов, которая пролежала с 22 июня по 7 сентября. Или другой случай: с марта по май 1933 г. по всей Восточной Грузии для заготовок кукурузы было забронировано промтоваров на 800 тыс. руб.

Эти примеры не единичны. В некоторых районах бронирование товаров на различные цели принимает довольно значительные размеры, и в результате в лавках имеется товар, разложенный по полкам для различных целей, а купить его потребитель не может; товарооборот замораживается и вместо положенных для продвижения товаров 18-20 дней товар лежит до 3-4 мес.

Если к этому добавить, что в ряде районов имели место случаи **отобрания складских помещений и торговых точек** для различных неторговых надобностей или факты **прямого запрещения торговли днем с перенесением ее на ночь** (Борчалинский район ССРГ, Бардинский район Азербайджана), **мобилизации работников торговли на другие работы, совершенно незаконного из'ятия средств на различные цели, непредусмотренные финансовым планом торгующих организаций**, то станет ясным, что в этих районах не только нет необходимой помощи, нет необходимого руководства, но об'ективно есть прямое поощрение плохой работы торгующих организаций.

Приведем несколько примеров.

а) В Чохатаурском районе из аппарата райпотребсоюза с середины июля были мобилизованы одновременно сроком от 10 до 15 дней председатель, член правления и организатор райсоюза, и, таким образом, на это время райсоюз остался без руководства.

б) В Сухуме для строительства хлебозавода мобилизованы на десять дней в качестве чернорабочих 10 работников Абторга и 20 работников Абсоюза.

в) По постановлению Очемчирского РИК местное отделение Госбанка списало с расчетного счета Очемчирского отделения Абторга 3.000 руб. на благоустройство города.

г) По постановлению Ланчхутского РИК из средств ланчхутского райпотребсоюза из'ято на постройку народного дома 10 тыс. руб. В ланчхутском райпотребсоюзе с 18 марта 1932 г. до 30 июня 1933 г. из'ято решением местных органов 42.650 руб. на цели, не связанные с деятельностью райпотребсоюза.

д) У самтредского райпотребсоюза из'ято 3.000 руб. на благоустройство города. Всего у самтредского райпотребсоюза из'ято денежных и материальных ценностей с 16 января по 1 мая 1932 г. на сумму 117.600 р.

Такое положение совершенно нетерпимо. Примеры эти, к сожалению, не единичны, и с ними надо покончить раз навсегда. Этому кладет конец решение ЗКК ВКП (б) по данному вопросу: **«Воспретить как мобилизацию, так и временный отрыв работников потребкооперации и госторговли на другую работу без ведома республиканских потребсоюзов и санкции ЦК республик в каждом отдельном случае».**

И дальше:

«ЗКК ВКП (б) категорически подтверждает воспрещение какого бы то ни было из'ятия имущества и средств из торговли на местные нужды, непредставленные финпланом, вынесения решений, подрывающих рентабельную работу торговых организаций, и воспрещает всем руководителям торговых организаций и Госбанку выполнение подобных решений местных органов, если они будут иметь место».

Эти решения должны быть твердо усвоены и проводимы со всей настойчивостью. Каждый руководитель торгующей организации должен помнить ту большую ответственность, которую он несет за неправильное расходование вверенных ему средств.

Большую роль в своевременном продвижении товаров играет правильная **организация своевременного финансирования товарного потока.**

Новая система кредитования будет всячески содействовать своевременному финансированию товарооборота, при безусловном усилении финансовой дисциплины. Решением Закгосрайкома Госбанк должен обеспечить гибкое маневрирование кредитами и полное финансирование товарооборота.

Н. ИЛЬЮШИН.

(Окончание в след. №).

Паровоз № 1401, поданный Аджинабульским депо под сборный поезд № 968 со слабым поршнем и неисправными золотниками. Паровоз этот обезличен; сегодня на нем работает одна паровозная бригада, а завтра — другая.

ШИРЕ ФРОНТ БОРЬБЫ ЗА МОБИЛИЗАЦИЮ внутренних ресурсов нефтяных промыслов

ЭЛЕКТРОМОТОР — НА ПРОМЫСЛА

В связи с пребыванием в Баку бригады ЗКК ВЛКСМ на промыслах Азнефти еще шире развернулась борьба за мобилизацию внутренних ресурсов нефтеоборудования. **В этой борьбе проявили большую активность комсомольцы Кировского промысла, мобилизовавшие рабочую молодежь на выявление заброшенного оборудования.**

Силами комсомольцев, при участии коммунистов и беспартийных, проводится **ряд субботников по всем промыслам и подсобным предприятиям.** Найдены сотни труб, глубокие насосы, качалки, элеваторы, задвижки и проч. Собрано около 500 деталей. На субботниках приняло участие свыше 200 человек.

Во время одного из рейдов - субботников комсомольцы Электроотдела под руководством секретаря комсомольской ячейки тов. **Карчагина** и бригадира, члена партии тов. **Филатова,** обнаружили на складе Электроотдела 60 электромоторов, которые в продолжение 5-6 месяцев валялись на складе без пользы.

Силами комсомольцев Электроотдела 8 электромоторов отремонтированы для нужд промысла им. Микояна

Сейчас на промысле им. Микояна 4 буровые стоят исключительно из-за отсутствия электромоторов. Между тем, ни Азнефть, ни организации самого промысла им. Микояна не позаботились предоставить транспорт и перебросить отремонтированные электромоторы на промысел.

4 мотора из 8 отремонтированных, распоряжением дирекции Кировского промысла, переброшены на буровые Сулу-Тепе и старой площади.

Уже 10 дней лежат остальные готовые электромоторы в ожидании транспорта.

48 электромоторов с большим успехом можно использовать на промыслах Азнефти после незначительного ремонта. Нужен баббит, прейшпан, провод и другие детали электрооборудования. Их достаточно у Техснаба и в Азнефти; тем не менее, ремонт электромоторов срывается.

Силами комсомольцев и исключительно мобилизацией внутренних ресурсов нефтеоборудования передана в бурение **первая комсомольская буровая № 191,** которая до окончания бурения должна быть снабжена материалами и инструментами, собранными на промысле.

Ответ комсомольцев старым рабочим завода им. Сталина

БАКУ. **(По телефону).** 24 сентября в газете «Заря Востока» старые производственники завода им. Сталина тт. Пахомов, Акопов и Федотов в своем письме к нам, комсомольцам завода им. Сталина, напоминают о том, что мы не подхватили инициативы комсомольцев Сталинского района о мобилизации внутренних ресурсов нефтеоборудования.

Бюро комитета комсомола завода им. Сталина считает правильным это указание, тем более, что у нас на это есть все возможности. Два месяца тому назад, как было указано в письме, мы проделали по этому вопросу определенную работу, добились положительных результатов в своей работе — и на этом успокоились.

Комсомольцы завода им. Сталина признают свою ошибку по данному вопросу и обещают ее исправить путем практической работы в самое ближайшее время. Исходя из этого, бюро наметило следующие мероприятия:

27 сентября на пленуме комитета комсомола поставить специальный вопрос о письме производственников тт. Пахомова, Акопова и Федотова и о значении мобилизации внутренних ресурсов в хозяйстве нашего завода.

Взять шефство над мастерской тов. Пахомова по ремонту утильсырья.

Развернуть работу в цехах с целью мобилизации всего заводского коллектива на выявление оборудования, годного к эксплоатации, и прикрепить постоянные посты сигнализаторов по цехам.

Провести субботник по сбору оборудования и топлива.

БЮРО КОМИТЕТА КСМ ЗАВОДА ИМ. СТАЛИНА

БАКУ. Остров Артема. На снимке: Мастер по бурению т. П. КОЛОКОЛОВ, лучший ударник, прорабатывает с рабочими решение БК АКП (б) о нефти.

Тов. Иващенко, пред. Азбюро ИТР союза нефтяников

За рациональное использование нефтяного оборудования

БАКУ. **(По телефону).** Постановление ЗКК ВКП (б) о мобилизации внутренних ресурсов нефтеоборудования имеет огромное значение в свете новых требований нашего народного хозяйства, пред'являемых к нефтяной промышленности Азербайджана.

Освоение новых 300 решающих скважин должно довести добычу нефти в будущем году до 20 млн. тонн. Хозяйственные организации Азнефти и новых промыслов обязаны мобилизовать все возможности для безусловного выполнения программы.

Одна из богатейших возможностей—это мобилизация внутренних ресурсов нефтеоборудования. **Начатая по инициативе «Зари Востока» мобилизация внутренних ресурсов доказала, каких результатов можно добиться при условии выявления, сбора и рационального использования заброшенного бурильного и эксплоатационного оборудования.**

В сравнительно короткий срок по **Сталинскому** району, силами комсомольцев и исключительно мобилизацией внутренних ресурсов переданы в эксплоатацию 6 простаивающих скважин с общим дебитом до 400 тонн нефти. По **Ленинскому** району собраны и пущены в эксплоатацию 25 буровых. Переданы в бурение две буровые по **Кировскому** промыслу. Начата бурением комсомольская буровая № 191.

Кроме того, по промыслам, механическим и нефтеперегонным заводам Азнефти выявлены и собраны тысячи деталей нефтеоборудования.

Все это говорит о наличии на промыслах огромных запасов внутренних ресурсов.

В выявлении, сборе и рациональном использовании заброшенного оборудования большую роль должны сыграть ИТР на производстве, как непосредственные руководители трудовых процессов. В этом отношении заслуживают особенного внимания предложения инженеров тт. **Рашаль и Баграмова,** опубликованные 24 сентября в «Заре Востока».

Инженеры и техники должны возглавить борьбу не только за мобилизацию внутренних ресурсов, но и за рациональное использование этого оборудования, за бережное и культурное отношение к агрегатам и механизмам.

Инженер Морозов на заводе им. Рыкова развернул показательную работу в этом направлении. По его инициативе весь собранный материал подвергается тщательному осмотру и ремонту.

С 25 сентября на собраниях районных бюро ИТС будут обсуждаться предложения инж. Рашаль и Баграмова. Итоги совещаний на райбюро будут проработаны в азбюро ИТС. До совещания будет проработан и изучен **опыт инженеров и техников Ленинского промысла, которые, под руководством старшего инженера по оборудованию тов. Рашаль, провели большую работу по мобилизации внутрипромысловых ресурсов и сэкономили более миллиона рублей.**

В дальнейшем в план работы всех бюро, ИТР промыслов, цехов и групп мы вносим вопросы борьбы за мобилизацию внутренних ресурсов нефтеоборудования. Этого требует борьба за «300», борьба за новые темпы под'ема нефтедобычи.

ИВАЩЕНКО.

Обобщить достижения по сбору ресурсов

БАКУ **(по телефону).** Бакинский комитет комсомола обратился ко всей бакинской печати с письмом, в котором указывается, что инициатива **«Зари Востока»** о сборе внутрипромысловых ресурсов была подхвачена комсомольцами Сталинского района с большим энтузиазмом, и подчеркивается необходимость более широкого участия бакинской печати в мобилизации внутренних ресурсов. Комсомольцы Сталинского района сумели привлечь к этой работе также беспартийную молодежь и взрослых рабочих.

ЗКК ВКП (б), придавая этому делу большое хозяйственно - политическое значение, **записал специальным пунктом своего решения «О добавочной программе нефти»,** сбор внутрипромысловых ресурсов, как боевую задачу бакинского комсомола на данный отрезок времени.

Комсомольские организации районов—Ленинского, им. Орджоникидзе и Кировского, по примеру передовой организации Сталинского района, приступили к выявлению и сбору внутрипромысловых ресурсов.

Очень много ценного и нужного оборудования для новых промыслов выявлено на старых площадях. Так, найдено 300 бурильных труб, 8 простаивающих скважин одето из собранного оборудования.

Очень много имеется также заброшенного ценного оборудования и на других площадях и в других районах. Но комсомольцы остальных районов еще не подхватили инициативы **«Зари Востока»,** не включились в выполнение решения ЗКК ВКП (б) о сборе внутрипромысловых ресурсов, не мобилизовали широких рабочих масс, хозяйственных и профессиональных организаций.

Бакинский комитет комсомола считает, что всей общественности необходимо включиться в мобилизацию внутренних ресурсов нефтеоборудования и вместе с комсомольцами активно участвовать в выявлении ценнейшего оборудования для простаивающих скважин и для вновь пущенных на новых площадях.

«Необходимо, — говорится в письме БК АЛКСМ, — обобщить и передавать из района в район опыт уже включившихся в это дело районов, продвигать в гущу масс инициативу «Зари Востока» и решение ЗКК ВКП (б) о сборе внутрипромысловых ресурсов».

КОНКРЕТНОЕ ОБЯЗАТЕЛЬСТВО 3-Й ГРУППЫ

БАКУ. (По телефону). Борьба за мобилизацию внутренних ресурсов на промыслах и заводах Азнефти проходит под знаком нового под'ема активности рабочих, новой волны соцсоревнования и ударничества.

УДАРНИКИ ТРЕТЬЕЙ ГРУППЫ ЭКСПЛОАТАЦИИ КИРОВСКОГО ПРОМЫСЛА, ВО ГЛАВЕ С ЗАВ. ГРУППОЙ ТОВ. АЛЬТШЕЛЬ, ОРГАНИЗОВАЛИ БРИГАДУ ПО СБОРУ ЗАБРОШЕННОГО ОБОРУДОВАНИЯ И ПУСКУ ПРОСТАИВАЮЩИХ БУРОВЫХ.

Коллектив третьей группы эксплоатации вызвал на соревнование по лучшей мобилизации ресурсов 4-ю эксплоатационную группу.

В социалистическом договоре коллектив 3-й группы обязуется МОБИЛИЗОВАТЬ ВНУТРЕННИЕ РЕСУРСЫ И НЕ ПОЗЖЕ ПЕРВОГО ОКТЯБРЯ ПУСТИТЬ В ЭКСПЛОАТАЦИЮ 7 БУРОВЫХ: №№ 46, 55, 48, 51, 62, 58 и 2.

В договоре ударники третьей группы обязуются развернуть подлинную борьбу за большевистские темпы нефтедобычи, за переходящее знамя ЗКК ВКП (б).

На снимке бурильщик буровой № 1014 тов. ГРИШИН сдает работу на полном ходу бурильщику т. ГУКЛИЕВУ.

ДОВЕСТИ ДЕЛО ДО КОНЦА

В сентябре на промысле им. Азизбекова (Кала) должны быть начаты проходкой 18 новых буровых. Это значит, что промыслу вновь потребуются дополнительные комплекты бурильных станков, труб и мелких инструментов. БК АКП (б) обязал хозяйственное руководство промысла произвести оснастку буровых за счет мобилизации внутренних ресурсов и, главным образом, за счет изыскания и переброски с промысла им. Орджоникидзе старого или нерационально используемого оборудования. Таким образом, кампания по мобилизации внутрипромысловых ресурсов должна получить новый размах на промыслах им. Орджоникидзе и Азизбекова.

Ни одна из путевок хозяйственниками не оплачена. **Ни одна гайка силами комсомола на промысел имени Азизбекова не переброшена.** У райкома комсомола, несмотря на то, что в помощь к нему были прикреплены товарищи из ЗКК ВЛКСМ и БК АЛКСМ, нехватило инициативы напористости, чтобы довести до конца так хорошо начатое дело.

Работники райкома ЛКСМ корень зла видят в нехватке транспортных средств. Транспорта действительно нехватает, но директор транспортного цеха тов. Григорьев утверждает, что для переброски оборудования на промысел им. Азизбекова всегда можно предоставить два-три грузовика.

Не лучше обстоит дело и на самом промысле им. Азизбекова. Комсомольцы без особых трудов доказали, что **и на молодом промысле не научились еще бережно, по-хозяйски обращаться с оборудованием** и продуктивно, с наибольшей загрузкой его использовать. **Буровые №№ 28, 27 и 48** давно пущены в эксплоатацию, а бурильные станки из этих буровых в новые не переброшены. **Около буровой № 40** без движения лежат блок и элеватор. Комплекты мелкого инструмента между буровыми распределены неправильно.

Комсомольский комитет промысла им. Азизбекова создал **специальную бригаду по мобилизации внутренних ресурсов,** руководимую членом партии, слесарем Третьяковым. Но хозяйственники не помогают бригаде, несмотря на то, что ею выявлено более 30 об'ектов оборудования для переброски в новые буровые.

М. НАБАТОВ.

Правильно организовать переход на новые формы кредитования товарооборота

Усилить контроль рублем

Закконтора Госбанка и ее филиалы на местах начали подготовку к новому порядку кредитования товарооборота.

На расширенном совещании работников Зак. конторы Госбанка, торгующих и кооперативных организации Тифлиса проработано постановление СНК СССР о порядке кредитования торговых организаций. Выяснилось, что далеко не все торгующие и кооперативные организации отвечают основным условиям пользования кредитом по товарообороту.

Грузконторой Госбанка сейчас выясняется финансовое состояние крупных ЗРК, ОРС, горпо и оптовых баз. Конторами Госбанка проведены межрайонные совещания банковских работников совместно с руководителями хозяйственных и торговых организаций

Ряд районов Грузии: Боржомский, Кутаисский, Зугдидский, Гурджаанский, Тифлис, Аджаристан и Абхазия, закончив проработку постановления правительства, приступили к практической работе для перехода с 1 октября на новые формы кредитования товарооборота. В помощь торгово — хозяйственным организациям на местах, которые с 1 октября должны быть переведены на новые формы кредитования по товарообороту, грузконтора Госбанка направила в районы своих работников.

В проведении нового порядка кредитования нужна четкая работа. В нее должны быть широко вовлечены организации союза финансово-банковских работников, ЦП союза работников кооперации и госторговли Грузии, которое не сочло до сих пор нужным включиться в проведение нового порядка кредитования и не прислало своего представителя на инструктивное совещание при Госбанке, должно преодолеть канцелярско - бюрократическое отношение к реформе кредитования, имеющей огромное хозяйственно-политическое значение. Зак. контора Госбанка вызвала на соц. соревнование Сев.-Кавказскую контору Госбанка, кутаисское отделение Госбанка вызвало гянджинское отделение.

Развернувшееся соцсоревнование между филиалами Госбанка должно быть широко использовано для того, чтобы, не ослабляя работы на других участках, приспособить банковский кредит по товарообороту к удовлетворению нужд растущего товарооборота и усилить контроль рублем над деятельностью товаропроводящих организаций

И. БРОД-ЛИ.

Завершить в срок переход на кредитование товарооборота

Подготовка к переходу на новые формы кредитования товарооборота в Грузии проходит медленными темпами.

Местные отделения грузконторы Госбанка и торгово-кооперативные организации, несмотря на близость срока перехода на кредитование товарооборота — 1 октября, до сих пор еще не приступили к подготовке материалов для выявления рентабельности своей торговой деятельности.

Управляющий боржомской конторой Госбанка тов. **Копалиани** ограничился торжественным обещанием обеспечить своевременный переход торгующих организаций на кредитование товарооборота. Лишь после приезда инструктора Госбанка была начата работа по переводу торговых организаций района на новые формы кредита товарооборота. С 1 октября по Боржомскому району в первую очередь, будет переведена, как рентабельная, межрайбаза Цекавшири. Задерживается перевод на кредитование товарооборота ЗРК Боржомтивола, показатели торговой деятельности которого не соответствуют основным условиям. Местные организации, в том числе и контора Госбанка, не оказывают помощи ЗРК для оздоровления его работы.

Переход на кредитование товарооборота — не только проверка владения торгующими организациями методами культурной советской торговли — реформа кредитования одновременно помогает выявить и изжить канцелярско-бюрократические методы работы отдельных организаций. Примером может служить работа Цекавшири.

Райсоюзы в Зестафони, Самтреди, Чохатаури и Кварели до сих пор не получали от Цекавшири показателей финансового плана 4-го квартала. Бездействует и отделение Госбанка в Кварели, управляющий отделением т. **Апиян** в ожидании приезда инструкторов из центра не сделал ничего для выяснения рентабельности торговых организаций с целью перевода их на кредитование товарооборота.

Остались считанные дни до срока перехода на кредитование товарооборота. Местные отделения Зак. конторы Госбанка и торгующие и кооперативные организации не все еще развернули подготовку к реформе банковского кредита товарооборота. По Тифлису переведены на кредитование товарооборота только Грузсевхозсекция, Саккоопвачроба и промТСПО.

Необходимо широко развернуть работу по действительному проведению в жизнь всех мероприятий по переходу на кредитование товарооборота, являющееся основным рычагом культурной советской торговли.

А.

Колхозники сел. Багдади и Свири получают на межрайонной базе Цекавшири товары для своего сельпо.

Упаковка обуви для отправки в сельпо на межрайонной базе Цекавшири в Кутаисе.

Ликвидировать обезличку в обслуживании потребителя

СУХУМ. Постановление СНК СССР о порядке кредитования по товарообороту обязывает Абсоюз коренным образом перестроить всю свою торговую деятельность. Сейчас в процессе подготовки к переходу на новые формы банковского кредита выявляется неумение руководителей Абсоюза маневрировать товарными фондами, правильно организовать завоз товаров и по-советски, культурно торговать. Абсоюз выполнил план товарооборота в июле на 76,8 проц., в августе — на 54 проц. Таким образом выполнение плана товарооборота Абсоюзом провалено.

Игнорирование запросов потребителей, неумение организовать быструю оборачиваемость товарных масс привело к тому, что товарные остатки намного превысили лимиты. На 1 апреля по Абсоюзу товарные остатки составили 5.238 тыс. рублей при лимите 2.860 тыс. рублей, на 1 июля остаток товаров составил 4.151 тысч рублей при лимите 2.860 тыс. рублей и на 1 августа — 3.400 тыс. руб.

Работники Абсоюза не изучали спроса крестьянского населения Абхазии, товар завозился без учета их запросов, низшего качества. В результате на складах и в торговых точках Абсоюза лежит без движения большое количество готового платья, галантереи и культтоваров. Это результат бесплановой работы Абсоюза, не сумевшего перестроить свою работу так, чтобы удовлетворить нужды потребителей и добиться экономии собственных средств.

В результате по Абсоюзу из 87 сельпо дали убыток 41, по Кадорскому району из 26 сельпо — 18 убыточных, по Гагринскому районе из 9 сельпо дали убыток 5 (55 проц.). Вовсе не проводились внеплановые закупки и децентрализованные заготовки с.-х. продуктов.

Убытки по одним только пригородным хозяйствам Абхазии составляют свыше 1 милл. рублей, а по Сухуми — 650 тыс. руб.

По таким явно неудовлетворительным показателям своей торговой деятельности Абсоюз не может быть переведен к первому октября на новые формы кредитования товарооборота, за исключением ее рентабельных звеньев.

Для выполнения плана товарооборота по кварталам должно быть укреплено финансовое положение отдельных звеньев Абсоюза, в противном случае кредитование потребкооперации Абхазии должно быть совершенно прекращено.

В перестройке своей торговой деятельности Абсоюзу должен помочь Госбанк, выявить дополнительные возможности снижения накладных расходов и источники накопления. Абсоюз должен развернуть активную борьбу за освоение методов в здоровой советской рентабельной торговле для того, чтобы пользоваться кредитом по товарообороту.

Л.

Сегодня, 27 сентября, в 7 часов вечера состоится

очередное заседание президиума ЦИК Грузии

Присутствие всех членов президиума ЦИК Грузии обязательно.

Секретарь ЦИК ССРГ Т. ЖГЕНТИ.

По советскому союзу

Тов Уншлихт—нач. главного управления гражданского воздушного флота

МОСКВА, 24-IX. (ЗТА). Совнарком СССР назначил тов. Уншлихта начальником Главного Управления Гражданского Воздушного Флота при СНК.

Вторая годовщина автозавода им. Сталина

МОСКВА, 22. (ЗТА). Два года назад, 1 октября 1931 года, был пущен **автозавод им. Сталина.** С тех пор из месяца в месяц завод повышал выпуск машин. **Начав с 75 машин в месяц, завод дал в августе 1933 года 2054. С 1 октября 1931 г. по 1 сентября 1933 г. завод дал 3008 грузовиков АМО-3. Стоимость автомобиля снизилась на 58 с половиной проц.**

Новое месторождение нефти

ТАШКЕНТ, 24. (ЗТА). На площадке Чингарташского серного месторождения **обнаружен выход нефти из трех скважин.** Глубина залегания не превышает 800 метров. В будущем году предполагается заложить 8 новых скважин.

1.300 тыс. руб.—потребкооперации Закавказья

МОСКВА, 25. (ЗТА). Для усиления товарооборота в период хлебозаготовительной кампании президиум Центросоюза дополнительно отпускает потребкооперации СССР двадцать миллионов рублей.

Из этой суммы потребсистемы Грузии, Азербайджана и Армении получают 1.300 тысяч рублей.

Локомотивный завод в Орске

САМАРА, 22. (ЗТА). В Орске начата подготовка к строительству мощного локомотивного завода, который будет **ежегодно выпускать 540 сверхмощных паровозов «ФД» и «ИС», 540 мощных тепловозов типа 2-5-1 и 560 дизелей общей мощностью в 900 тыс. лош. сил.** Общая стоимость годовой продукции будет составлять **270 млн. руб.** Затраты на строительство определены в 360 млн. руб. К концу второй пятилетки при заводе вырастет социалистический город с 45-тысячным населением.

Каракумцы прибыли в Воронеж

ВОРОНЕЖ, 25. (ЗТА). 23 сентября автоколонна каракумского пробега в полном составе прибыла в Воронеж. В Воронеже машины пробудут два дня.

Линдберг прилетел в Москву

МОСКВА, 25. (ЗТА). В Москву прилетел известный американский летчик **Линдберг.**

Ледовый поход „Сибирякова"

БОРТ «СИБИРЯКОВА», 24. (ЗТА). Профессор Визе сообщает:

«Продолжаем упорную борьбу с тяжелыми льдами в районе архипелага Норденшельда. **За 6 суток отвоевали 40 миль.** Часто приходится всем сходить с ледокола и скалывать лед вокруг судна. Настроение бодрое. Уверены, что вырвемся из льдов. Находимся в 42 милях к северо - западу от Русских островов».

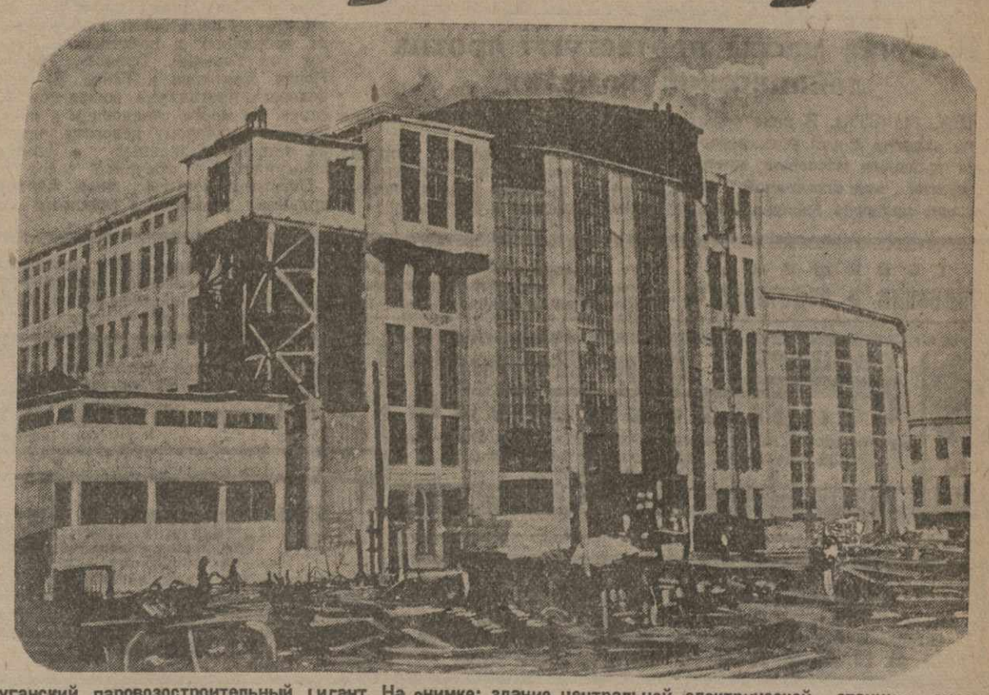

Луганский паровозостроительный гигант. На снимке: здание центральной электрической станции силовой установки Луганского паровозостроительного завода им. Октябрьской революции.

Железнодорожная линия Новосибирск—Ленинск

НОВОСИБИРСК, 22. (ЗТА). Заканчиваются последние работы на строительстве **железнодорожной линии Новосибирск — Ленинск** протяжением в 295 километров. **Линия откроет свободный выход кузбасскому углю на Урал и облегчит работу Омской и Томской дорогам.**

Приговор по делу саботажников на Северной жел. дороге

ЯРОСЛАВЛЬ, 22. (ЗТА). Выездная сессия линейного суда Северной железной дороги разобрала дело бывшего начальника станции Вексолье—Шелапутина и маневровых диспетчеров — **Болотова и Шепелева, открыто саботировавших решения партии и правительства.** По вине подсудимых **транзитные вагоны простаивали на станции до 13 с половиной часов при норме 4,8. Простои срочных грузов достигали до 23 с половиной часов, вагонов с местными грузами — до 46 с половиной часов.**

Шелапутин приговорен к лишению свободы на 3 года, Шепелев — к 1 году принудительных работ, Болотов — к 2 годам принудительных работ условно.

ЗА ГРАНИЦЕЙ.

ОТ ПРОВАЛА К ПРОВАЛУ

ЛЕЙПЦИГСКИЙ ПРОЦЕСС ОБРАЩАЕТСЯ ПРОТИВ ЕГО ОРГАНИЗАТОРОВ

Обвиняемые в положении обвинителей

МОСКВА, 25. (ЗТА). По сообщениям иностранной печати, на лейпцигском процессе болгарские коммунисты **из обвиняемых стали обвинителями**. Из их показаний вырисовалась чудовищная **картина темных махинаций и грубейших фальсификаций, к которым прибегли ответственные режиссеры процесса.**

Тов. **Димитров**, обратившись к журналистам, заявил: **«Я утверждаю, что с первого же дня применялись все средства, чтобы доказать мою причастность к поджогу рейхстага. Я утверждаю, что в протоколы моих допросов вносилось то, чего я никогда не говорил».**

Обмен репликами между тов. Димитровым и председателем происходил **при напряженном внимании всего зала.**

В частности тов. Димитров заявил: **«Взрыв Софийского собора совершен не коммунистами, а болгарским правительством. Так же поступают теперь в Германии».** На этом председатель прервал тов. Димитрова.

Во время чтения обвинительного акта тов. Димитров **остановил прокурора, заявив, что впервые слышит большинство обвинений, включенных в обвинительный акт.**

Тов. Димитров **выступил также против своего официального защитника Тейхерта**, упрекая его в том, что он **ничего не предпринял, чтобы раздобыть необходимый для защиты материал.** Тейхерт ограничился замечанием, что собирал только такой материал, который казался ему необходимым.

Попытка опорочить обвиняемых не удалась

Допрошенный тов. Попов — член ЦК болгарской компартии — также горячо протестовал против методов следствия, заставив суд признать, что он судился только по политическим делам. **Попытка обвинить тов. Попова в уголовном прошлом, как попытка выставить тов. Димитрова двоеженцем, характеризуют стремление следствия опорочить обвиняемых.** Однако, эти попытки провалились.

Председатель не мог опровергнуть заявления тов. Попова о наличии искажений в протоколах его показаний. Считая их «несущественными», председатель хотел обойти вопрос, однако, тов. Попов, настаивая на своем, указал, что **ему приписывают речи, которых он не произносил, и даже намекнул, что во время обыска у него на дому в его вещи подсунули не принадлежавшие ему компрометирующие бумаги.**

Тов. **Попов** заявил, что потребовал произвести обыск в присутствии иностранных журналистов, однако, ему было в этом отказано. При дальнейшем допросе тов. Попов указал, что жил в эмиграции в Советском союзе, а затем вернулся в Болгарию, где был секретарем болгарского комсомола. В 1931 г. был арестован, но ему удалось бежать. С конца 1932 г. живет в эмиграции в Берлине.

На вопрос председателя, почему тов. Попов после ареста давал другие показания о своем прошлом, тов. Попов заявил, что тогда даже в голову не приходило, что его могут обвинить в поджоге рейхстага. Он опасался, что если даст правильные показания, то будет выдан болгарским властям. На вопрос председателя, общался ли Попов в Берлине с коммунистическими кругами, тов. Попов повторно заявил, что никогда не видался с руководящими деятелями местных партий и даже не знает никого из них.

Корреспонденты иностранных газет заявляют, что тт. Димитров и Попов ничуть не скрывали своего отношения к СССР, о котором говорили с чувством гордости. Корреспонденты подчеркивают **громадную выдержку, сознание достоинства, идейность и личное мужество тт. Димитрова и Попова, твердо заявивших, что они думают о методах ведения следствия, тенденциозности протоколов, отказе им в свободном выборе защитников и т. д.**

Оскандалившиеся режиссеры процесса помышляют о его срыве

Во время перерыва член международной следственной комиссии, участник лондонского контрпроцесса американский адвокат Хайс через посредство американского журналиста предложил казенному защитнику тов. Торглера, Заку материалы, доказывающие невиновность т.т. Торглера, Димитрова, Попова и Танева, а также свои услуги в качестве защитника тт. Димитрова, Попова и Танева. Однако, **Зак**, а также казенный защитник тт. Димитрова, Попова и Танева **Тейхерт** категорически отказались согласиться на допущение Хайса к защите.

Идя от провала к провалу, режиссеры процесса оказались в чрезвычайно затруднительном положении. Сейчас агентство Вольф сообщает, что Ван-дер-Люббе «перестал принимать пищу». Врач пришел к выводу, что **«путем приведения себя в состояние полного бессилия Ван-дер-Люббе, повидимому, хочет заставить судебные власти прервать процесс в соответствии с указаниями, даваемыми компартией своим членам, как вести себя на суде».**

Это своеобразное «врачебное» заключение вызвало в иностранных кругах Берлина сенсацию и рассматривается, как **намек на возможность перерыва процесса.**

Иностранная пресса высмеивает заключение выдрессированного эксперта-врача о здоровье Ван-дер-Люббе, указывая, что тов. Торглер и болгарские коммунисты не об'являли голодовки, хотя их принадлежность к компартии не подлежит сомнению.

Таким образом, наспех состряпанная полицией попытка **об'яснить «голодовку» Ван-дер-Люббе «инструкциями компартии» также крахнула.**

Допрос т. Танева

Далее допрашивается болгарский коммунист тов. Танев, сапожник по профессии, сын металлиста—участника восстания македонских революционеров в 1903 году. Спрошенный о своей прошлой судимости, тов. Танев, по сообщениям газет, приступил к изложению своих политических взглядов. Председатель прервал тов. Танева, заявив, что вопрос о политической деятельности будет рассмотрен позднее.

Тов. Танев сообщил, что в 1925 году за принадлежность к компартии Болгарии он был приговорен к 12½ годам каторги, из которых отсидел 11 месяцев, и был освобожден по амнистии.

Затем тов. Танев заявил, что с октября 1931 года состоит членом ЦК болгарской компартии. На вопрос председателя, какие функции он выполнял в ЦК, тов. Танев ответил, что об этом не хочет говорить, чтобы не давать материала в руки болгарской полиции. Защитник Ван-дер-Люббе Зейферт спрашивает тов. Танева: знает ли он Ван-дер-Люббе и когда познакомился с ним?

Ван-дер-Люббе, безучастный во время предыдущего допроса, начинает при этом вопросе смеяться.

По сообщению **«Берлинер берзенцейтунг»**, на этот вопрос тов. Танев ответил: «Впервые я прибыл в Берлин 24 февраля, не понимаю ни слова по-немецки, откуда же мне знать Ван-дер-Люббе?».

Рассудку вопреки

БЕРЛИН, 24. (ЗТА). Руководящая германская печать и стоящие за нею политические силы **пытаются замазать, что допрос Ван-дер-Люббе доказал, что он не являлся «орудием компартии» и не имеет ничего общего с нею.** На основании того факта, что Ван-дер-Люббе отрицает свою принадлежность к компартии, газеты выдвигают версию, что **Ван-дер-Люббе якобы — симулянт.** Однако, это не мешает стоящей близко к правительству **«Берлинер берзенцейтунг»** в крайне резкой статье безапелляционно, с провокационной целью, утверждать что **Ван-дер-Люббе якобы поджигал рейхстаг по поручению компартии и действовал «по директивам Москвы».** Уже теперь, предвидя провал процесса, подготовлявшегося семь месяцев, газета пишет: **«Повидимому, вообще не удастся установить далеко идущие намерения германского коммунизма.** Подсудимые во главе с Ван-дер-Люббе молчат или симулируют». Однако, газета вынуждена признать, что «злонамеренные иностранные наблюдатели найдут, конечно, в этом процессе материал для новой травли, а также антигерманской пропаганды».

Рабочие массы протестуют против лейпцигской комедии

МОСКВА, 24. (ЗТА). В ряде стран комитеты защиты жертв германского фашизма проводят **массовую кампанию против подготовляемой на лейпцигском процессе расправы, над тт. Торглером, Димитровым, Таневым и Поповым.**

В **Стокгольме** и других городах Швеции состоялись многолюдные демонстрации протеста рабочих против судебной комедии в Лейпциге.

„БУДУ ПРОДОЛЖАТЬ РАБОТАТЬ ДЛЯ ДЕЛА ПРОЛЕТАРИАТА ПОКА ЖИВ"

Показания т. Торглера

БЕРЛИН, 25. (ЗТА). После допроса тов. **Танева** начинается допрос председателя комфракции рейхстага тов. **Торглера.**

Тов. Торглер начинает с заявления, что хочет использовать возможность заявить перед всей мировой общественностью о своей абсолютной невиновности в поджоге рейхстага. Газеты не передают речи тов. Торглера, указывая лишь, что он сделал длинное заявление.

На предложение председателя дать показания о своей личности, тов. **Торглер** громко и твердо заявил:

«Совершенно невиновен в преступлении, в котором обвиняюсь, не причастен к нему ни прямо, ни косвенно, ни непосредственно, ни через посредников. Не участвовал в деле, в котором обвиняюсь. С этим сознанием в своей полной невиновности я явился 28 февраля, на другой день после пожара рейхстага, в полицей-президиум в сопровождении двух адвокатов и там был арестован».

Председатель прерывает тов. Торглера и предлагает говорить о своей личности.

Тов. **Торглер** заявляет: «Я вынужден был молчать семь месяцев. Семь месяцев без вины в тюрьме. В течение этих семи месяцев день и ночь был закован в кандалы. Так как я знал, что невиновен, а также, что моя деятельность постоянно была направлена на защиту интересов трудящихся, я выдержал это тяжелое бремя.

Я — сын берлинского рабочего газового завода, пролетарий, и горжусь этим. Я хотел стать учителем народной школы. Но отец не мог бы выдержать расходов по моему содержанию. Поэтому я был отдан в ученики в торговое предприятие. Два с половиной года я работал учеником в магазине готового мужского платья. В 1915 г. я был призван в армию и участвовал в больших сражениях. В сражении на реке Саммо был тяжело ранен и после продолжительного лечения в госпитале снова послан на фронт. Затем вместе со своей частью я вернулся в Германию, где два с половиной месяца состоял председателем совета рабочих и солдатских депутатов в Нейруппине. После демобилизации вернулся к своей профессии. С 1925 года, когда я был избран в рейхстаг, в силу того, что политическая деятельность поглощала все мое время, я бросил работу по своей профессии».

Тов. Торглер заявил далее, что у него 14-летний сын и 12-летняя дочь.

Далее тов. Торглер дает подробные сведения о своей деятельности в качестве депутата рейхстага. **Газеты замалчивают эту часть показаний тов. Торглера.**

На вопрос помощника прокурора **Паризиуса**, издавал ли тов. Торглер газеты, брошюры и листовки, тов. Торглер отвечает: «Был издателем бюллетеня комфракции рейхстага «Дер роте велер».

Паризиус пред'являет тов. Торглеру статью февральского номера журнала — «Не выжидать, а действовать».

Председатель заявляет, что обсуждение вопроса о статье должно быть отложено, и заявляет тов. Торглеру: «Вы не будете оспаривать, что написали эту статью и продолжаете одобрять ее содержание».

Тов. **Торглер** отвечает: «Да, полностью».

По словам **«Ахт ур абендблатт»**, тов. Торглер подчеркнул в показаниях, что не случайно вступил в партию.

«Борьба за социализм стала содержанием моей жизни,—воскликнул т. Торглер. — **Я отдал рабочему движению все, что может отдать человек из идейных побуждений. Я не успокоюсь и буду продолжать работать для дела пролетариата, пока жив».**

Нужно отметить, что газеты не передают полностью содержания показаний тов Торглера.

По сообщению **«Берлинер фольксцейтунг»**, тов. Торглер, обращаясь непосредственно к суду, с твердостью заявляет:

«Зак заявил мне и общественности что защищает меня лично, а не компартию, и не коммуниста, а Торглера. Я же намерен защищать компартию всеми имеющимися у меня средствами».

Тов. **Торглер** подчеркнул далее, что считает необходимым твердо установить, что Ван-дер-Люббе вообще не коммунист. В доказательство он зачитывает письма и заявления поклонников Ван-дер-Люббе.

Тов. Торглер дает показания при исключительной напряженности всех присутствующих. В виду решительного тона тов. Торглера, председатель дважды прерывал его.

◆ ● ◆

Допросом тов. Торглера кончается допрос относительно личности подсудимых.

Затем суд приступил к исследованию обстоятельств поджога рейхстага. Начинается допрос Ван-дер-Люббе.

По его словам, он прибыл в Берлин 3 февраля. В разговорах с безработными Ван-дер-Люббе, якобы, подчеркивал, что германский пролетариат должен «поджигать общественные здания и этим давать сигнал ко всеобщей революции».

Дальнейшие показания Ван-дер-Люббе о его разговорах с безработными выдержаны в том же провокаторском духе, при чем подсудимый часто прибегает к своему методу давать сбивчивые и уклончивые ответы.

Елена Димитрова о своем брате

БЕРЛИН, 25. (ЗТА). Отчеты о заседании лейпцигского суда 25 сентября начинаются с «опровержения» сообщений заграничной печати о том, что Ван-дер-Люббе об'явил голодовку, которая послужит поводом для срыва процесса. Газеты сообщают, что «состояние здоровья Ван-дер-Люббе улучшилось», а также, что закончилась «голодовка», которую он, якобы, начал.

Суд переходит к допросу сестры Димитрова **Елены Димитровой**, вызванной в качестве свидетельницы. Димитрова заявила, что брат ее был членом ряда руководящих организаций болгарских профсоюзов и 12 лет был депутатом болгарского парламента. В письмах брат заверял, что, живя в Германии, занимается только вопросами болгарского рабочего движения, работает в международной коммунистической печати и ведет кампанию за политическую амнистию в Болгарии.

Елена Димитрова указывает, что давала также показания на общественном суде в Лондоне. Во время допроса Димитровой происходит ряд резких инцидентов между председателем суда и тов. Димитровым.

Мировой антивоенный конгресс молодежи

Тов. Косарев—во главе советской делегации

ПАРИЖ, 24. (ЗТА). 22 сентября открылся мировой антивоенный конгресс трудящейся молодежи. Присутствует **свыше тысячи делегатов** САСШ, Канады, Японии, Китая, Северной Африки и разных европейских стран. Из Германии, несмотря на жесточайший террор, прибыло 20 делегатов. Ожидается еще 20. Среди делегатов много социал-демократов, членов католических союзов, пацифистских организаций, беспартийной молодежи, а также крестьян, служащих и студентов.

Зал конгресса убран плакатами, изображающими жизнь трудящейся молодежи в СССР и быт Красной армии. На стенах—образцы литературы, характеризующей подпольную деятельность революционной молодежи Германии. Советская делегация встречена пением «Интернационала» и возгласами «Да здравствуют советы»! **Председатель делегации тов. Косарев** приветствовал конгресс. Среди избранных в почетный президиум тт.: **Горький, Тельман, Торглер, Попов, Димитров и Танев.** В состав делового президиума вошел тов. Косарев. На место, отведенном в президиуме германскому делегату, одному из четырех казненных в Альтоне коммунистов — траурный венок.

Открывая конгресс **Анри Барбюс** призывал делегатов к активным действиям, на основе платформы, принятой американским антивоенным конгрессом, а также тесного сближения с трудящейся молодежью СССР.

Секретарь ЦК французского комсомола тов. **Гюйо** указал, что если до сих пор еще не разразилась мировая война, то это в значительной мере об'ясняется мирной политикой СССР, и обратил внимание на растущую опасность новой интервенции против СССР, а также, что фашисты, подготовляя войну, пытаются вовлечь в свои сети и молодежь в качестве пушечного мяса.

Замнаркоминдела тов. Карахан выехал в Тегеран

МОСКВА, 21. (ЗТА). 23 сентября **замнаркоминдел тов. Карахан выехал, по приглашению персидского правительства, в Тегеран** с ответным визитом.

ВЕСТИ ОТОВСЮДУ

Землетрясение в Турции. По сообщению из Стамбула, в Шивриле, близ Денизли, на расстоянии около 110 миль к юго-востоку от Смирны, произошло землетрясение, причинившее большие повреждения. 5 чел. убито, 10 ранено. **(Соб. инф.).**

Телеграмма французского министра авиации тов. Литвинову

ПАРИЖ, 25. (ЗТА). **Пьер Кот** отправил тов. **Литвинову** следующую телеграмму:

«По возвращении во Францию я хочу вас поблагодарить за исключительно радушный прием, который был оказан французскому министру авиации и его сотрудникам. Заводы, лаборатории и социальные учреждения, которые мы посетили в СССР, убедили нас в том, что советское правительство направляет огромные усилия на развитие промышленности и социальных учреждений. Твердо надеюсь, что в интересах обеих стран сможет установиться техническое сотрудничество, между Францией и СССР, в частности в области авиации. Если такое сближение, несомненно, будет полезно в чисто технической области, то считаю, что оно в особенности будет содействовать тому делу, которому служат обе наши страны, именно делу мира между народами».

ХОЛОДИЛЬНИК В ТИФЛИСЕ

СДАН В ЭКСПЛОАТАЦИЮ

24 сентября состоялось открытие холодильника тифлисского мясокомбината. Работа по реконструкции тифлисского холодильника завершена в короткий срок, в течение 3-х месяцев.

С пуском холодильника, тифлисский мясокомбинат по своей мощности не уступает бакинскому мясокомбинату. Оборудованы 3 остывочных отделения на 600 туш крупного рогатого скота и 3 камеры на 3000 бараньих туш.

Термическая обработка происходит в 3-х морозильных камерах общей емкостью 90 тонн. При холодильнике—камера для хранения 180 тонн мяса.

Мощность холодильника тифлисского мясокомбината дает возможность подвергнуть термической обработке 1500 баранов и до 600 туш крупного рогатого скота в день.

К ЮБИЛЕЮ АКАД. МАРРА

В апреле текущего года исполнилось 45 лет со дня выхода в свет **первого научного труда акад. Н. Я. Марра** — статьи «Природа и характер грузинского языка», напечатанной в 1888 г. на грузинском языке в газете «Иверия». **В марте 1934 года исполнится 25 лет со дня избрания Н. Я. Марра действительным членом Академии наук.**

В Тифлисе организован **юбилейный комитет под председательством тов. Ф. Махарадзе.**

Юбилейное чествование акад. Н. Я. Марра состоится 30 ноября в Тифлисе на торжественном заседании, с участием партийных, научных и общественных организаций. В день юбилея в Батуме, Кутаисе, Сухуме, и Юго-Осетии проводятся доклады о научной деятельности акад. Марра.

Институт кавказоведения переименовывается в **институт им. акад. Марра, при госуниверситете Грузии учреждаются 5 стипендий имени акад. Марра.**

Гиз в 1934 году издает однотомник избранных произведений акад. Марра, госуниверситет Грузии издает сборник, посвященный творчеству юбиляра.

„СОЦИАЛИСТИЧЕСКОЕ ХОЗЯЙСТВО ЗАКАВКАЗЬЯ"

На-днях, выходит № 7-8 журнала «Социалистическое хозяйство Закавказья». В двойном номере журнала помещены передовые статьи: «К работникам районов Закавказья», «30 лет большевистской партии», «Все внимание осенней кампании», статьи по вопросам сельского хозяйства, ж.-д. транспорта, о слиянии НКТруда с ВЦСПС и т. д.

КЕФАЛЬ

В КАСПИЙСКОМ МОРЕ

БАКУ. (По телефону). В 1930 году Каспийский институт рыбного хозяйства с целью акклиматизации пустил в Каспийское море, у берегов Дагестана, молодь кефали. Через два года в Каспийском море были выловлены особи кефали, при чем [illegible] у берегов [illegible] нилось, что там более подходящие условия [illegible] чем в Черноморье, где водится кефаль).

Исследование выловленных особей кефали показало, что рост кефали в условиях Каспия протекает не хуже, чем в Черноморье.

В текущем году было несколько случаев вылова уже молодой кефали у восточных берегов Каспия. Это свидетельствует о том, что вопрос акклиматизации и размножения черноморской кефали в Каспийском море разрешен полностью и наряду с черноморской и дальневосточной кефалью мы будем иметь и каспийскую кефаль.

ЦЕНТРАЛЬНЫЙ МУЗЕЙ

СОВЕТСКОГО ЭКСПОРТА

В Москве открыт Центральный музей советского экспорта. В задачи музея входит ознакомление широкой советской общественности, а также иностранцев, прибывающих в СССР, с экспортными богатствами нашего Союза.

Одной из главных задач музея является мобилизация трудящихся на борьбу за улучшение и увеличение экспортной продукции.

С этой целью музей организует выезды на заводы и фабрики с докладами, создает на целом ряде предприятий (фабрики, заводы, совхозы и крупные колхозы) специальные выставки, где демонстрируются лучшие образцы иностранной продукции.

Музей приступает к оформлению ряда передвижных выставок по заготовке и обработке экспортного сырья.

ТЕАТР И КИНО

ОТКРЫТЕ ГОСЦИРКА.

28 сентября состоится открытие сезона Тифлисского Госцирка. На сезон 1933-1934 г. дирекцией законтрактовано 100 номеров лучших советских и иностранных артистов. В первой программе выступают иностранные артисты—велосипедисты **Широтто**, турнисты **Борхадс**, советские артисты—**4 Кольдо** (полет), оригинальные акробаты 10 Девис, музыкальные эксцентрики Лавровы и др. Конюшня под управления Н. А. Никитина.

Декреты и постановления

ПОСТАНОВЛЕНИЯ ПРЕЗИДИУМА ЗАКАВКАЗСКОГО ЦЕНТРАЛЬНОГО ИСПОЛНИТЕЛЬНОГО КОМИТЕТА

Об освобождении тов. Мелкумяна от обязанностей заместителя Наркомснаба ЗСФСР

Президиум Закавказского центрального исполнительного комитета постановляет:

Освободить тов. Мелкумяна от обязанностей заместителя народного комиссара снабжения ЗСФСР в виду перехода его на другую работу.

★ ★ ★

Об освобождении тов. Г. М. Григорьяна от должности начальника Управления народно - хозяйственного учета ЗСФСР

Президиум Закавказского центрального исполнительного комитета постановляет:

Освободить тов. Григорьяна Габриэля Маркаровича от должности начальника Управления народно - хозяйственного учета ЗСФСР, в виду перехода его на другую работу.

★ ★ ★

О назначении тов. И. Б. Печерского начальником Управления народно-хозяйственного учета ЗСФСР

Президиум Закавказского центрального исполнительного комитета постановляет:

Назначить тов. И. Б. Печерского начальником Управления народно-хозяйственного учета ЗСФСР.

Председатель Закавказского центрального исполнительного комитета М. ЭФЕНДИЕВ

И. об. секретаря Закавказского центрального исполнительного комитета Д. АЛАНИЯ

25 сентября 1933 г.
г. Тифлис.

РАЗ'ЯСНЕНИЕ № 28 НАРОДНОГО КОМИССАРИАТА ТРУДА ЗСФСР, НК РКИ ЗСФСР И ЗСПС

От 5 сентября 1933 г.

О записи взысканий, налагаемых на работников, в трудовые списки.

В целях урегулирования порядка записи взысканий, налагаемых на работников, в трудовые списки, Народный комиссариат труда ЗСФСР, НК-РКИ ЗСФСР и ЗСПС раз'ясняют:

1. Согласно постановления НКТ СССР, НК РКИ СССР и ВЦСПС от 5 февраля 1930 года («Изв. НКТ СССР» 1930 г., № 7), все дисциплинарные взыскания должны заноситься в трудовые списки.

2. Если взыскание не было внесено в трудовой список своевременно, то оно должно быть записано в трудовой список немедленно после обнаружения соответствующего упущения в ведении трудового списка, кроме случаев, когда со времени наложения взыскания прошло более года и работник за это время не имел новых взысканий (применительно к ст. 14 постановления ЦИК и СНК СССР («Изв. НКТ СССР» 1929 г., № 51-52).

3. Распоряжения администрации: «поставить на вид» или «указать» — в трудовой список не заносятся, поскольку эти меры дисциплинарного воздействия не предусмотрены в установленной законом шкале взысканий и носят характер предупреждений.

4. Все взыскания, наложенные ЗКК РКИ ЗСФСР (выговор, строгий выговор с предупреждением или снятие с ответственной работы), также должны заноситься в трудовые списки (постановление ЦКК-РКИ СССР, опубликованное 28 июля 1933 г. «Изв. ЦИК», 1933 г., № 161).

5. На транспорте указанные вопросы регулируются уставом о дисциплине рабочих и служащих железнодорожного транспорта.

Наркомтруда ЗСФСР НИКИТИН.
Зам. НК РКИ ЗСФСР ШАХСУВАРОВ.
Председатель ЗСПС РАГИМОВ.

Справочный отдел

★ Сегодня, в 8 час. вечера, культпроп ЦК КП (б) Грузии (ком. № 5), созыв. совещ. по вопросу о заочн. коммун. образовании.

★ Сегодня, в 12 час. дня в кабинете председателя ЦИК Грузии тов. Ф. Махарадзе созывается совещание по борьбе со спекуляцией среди детского населения, с хулиганством. Обязательна явка тт.: Меладзе (упр. милиции), А. Долидзе (прок. республики), Мачавдзе Б. (Тифсовет), председателей всех райсоветов, директора трамвая т. Размадзе, Хумаряна (СПОН), Гвелесиани (ЮПО), секретарей ЦК и ТК ЛКСМГ, Кидайш (АМО ТК КП (б), начальника угрозыска, ред. «Заря Востока», «Коммунист», «Муша», «Тифлисский рабочий», «Пролетарий», «Ени-Кенд», секретаря общества «Друг детей», наркомпроса тов. Бедия, тов. Кочиашвили (Горадрав), Лежава Ш. (Красный крест).

Ответственный редактор
В. ГРИГОРЯН.

ТЕЛЕФОНЫ редакции и издательства | Отв. редактор—6-34, зам. редактора и отв. секретарь—9-06, секретариат и сектор информации—3-91, ИНО—14-14. Массовый сектор—8-04, Сельхозсектор и нац.-культстроительства—14-96, Произв.-эконом. сектор—7-49. Парт. сектор, сектор сов. строительства и рабочего снабжения—20-87, партколлектив и завком—26-11, ночной выпуск—9-10, издательство и бухгалтерия—23-31, отдел об'явлений—16-73, типография—2-70 цинкография—9-10.

АДРЕС РЕДАКЦИИ Тифлис, проспект Руставели, № 36. | Рукописи не возвращаются

ГОСЦИРК Завтра, 28-го сентября
Открытие сезона
Труппа составлена из лучших советских и иностранных артистов. Первоклассная конюшня Н. А. НИКИТИНА.
30-го сентября большое дневное представление
Билеты продаются

САД Грузфила (б. АРТО) Летний театр
Гастроли народного артиста Ваграма ПАПАЗЯН при участии артистов Тиф. арм. Госдрамы
Сегодня, 27 сентября Железный человек.
Завтра, 28 сентября ДОН-ЖУАН.
Билеты в кассах Грузфила

САД б АРТО
27, 28, 29 и 30 сентября
Летний театр
Последние гастроли Народ. артиста ВАГРАМА ПАПАЗЯН
В САДУ джаз-оркестр
Вход в сад 1 руб.

Вышла газета „Физкультурник Закавказья"
Взамен № 6 журнала
В газете — материалы, посвященные десятилетию физкультуры в Армении. III конкурсу-смотру и проверке решений ЗКК ВКП (б) о физкультуре. Цена экземпляра—30 коп. Требуйте газету у всех газетчиков 5501

Правление 3-ри Зак. гражданского аэрофлота с 1 октября с/г
ЛИКВИДИРУЕТСЯ.
Имеющие претензии должны представить ликвидкому (Тифлис, Руставели, 22) не позднее 1/X с/г. По истечении указанного срока никакие претензии рассматриваться не будут. 5498

Правление артели „Штампометалл" им. 2-ой пятилетки
доводит до сведения клиентов, что часовые точки по Плехановскому пр. № 102 и Винному под'ему № 32 переходят с 29 сентября в ведение Отдела разных промыслов Сарецко-Сабчо. Все претензии к указанным точкам следует пред'являть до 10 октября с/г., после чего никакие претензии правлением рассматриваться не будут.
Правление „Штампометалл".
5509 Ул. Промкооперация, 20.

Пианино Мюльбаха продается Кировская № 10. Рояль во дворе. 550

Спешно продается кабинетный рояль Беккера. Ул. Ленина, дом № 6, кв. Ананьянович. 551

Утерян вид на жительство за № 108 78, выд. Иностранным отделом ЦИК ССР Грузии на имя Григория Геворка Исаакяновича. Сч. нед.

Утеряна круглая каучук. печать Суд. исполнителя Каравая, района Сч. нед. 551

Высш. матем. теор. механика, матем. и физика. Подготовка в вуз и заочников А. З. Саенко. Ул. Камо, № 10. 5869 2—1

Краткосрочная подготовка в ВУЗ техникум, рабф. 7-летку и новые м. ст. группы трудящ. Уроки матем. и рус. яз. для самообраз. и помощь заочникам. Плехановский № 134, от 9—12 и 6—9 час. 5513 10—7

Наркомздрав РСФСР
Центр. Госуд. инст. ЭНДОКРИНОЛОГИИ
Москва, 83, Мишина ул., 56
СПЕРМОКРИН
Испытан клинически рекомендован врачами специалистами как незаменимое укрепляющее средство при неврастении, половом бессилии, артериосклерозе.
Жидкий—принимать 30—40 кап. 2—3 раза в день.
Таблетки—по 1 табл. 4—5 р. в день
В ампулах для подкожн. впрыскив.
Требуйте во всех аптеках. 5505 4—1

СРОЧНО требуется ст. бухгалтер для производства. Обращаться Площ. Петрицы № 28, с 8—4 ч (б. Десимоновская), мастерск ОСГД им. „26". 5502

Краткоср. обуч. бухгалтерии. Семеновская ул. 4. Филоян. 10—12 в 6 ч. 5491 5—1

Писать красиво научу. Исправляю почерк в короткий срок. Кецховели (б. Лорис-Меликова), кв. 2 1012 3-3

Повысш. математ. физика, механика, химия, сопротив. заочник-студентам, гот. в вуз. Ул. Кассера (Красногорская) № 3, первый под'езд, рядом с воротами, 2-й этаж 953

Преподаватель высш. образ. готовит в вузы, на аттест. зрел. в техникумы. Ул. Кецховели Лорис-Меликовск. кв. 9 10 11 —

ИТС Завгеворского комбината извещает о смерти инженера-фотограф. тов. В. А. УТЦА, последовавшей в гор. Кафане

Анна, Сатеник, Варвара Георгиевны, Арташес Георгиевич с женой Елизаветой и дочерью Софией Казаровы извещают о смерти дорогой сестры Евгении Аваловой. Вынос тела сег. дня, 27 сентября, в 4½ ч. из кв. „Советская", 59

Николай Воскан-ич, Софья Степановна, Александр Абрамяны, Елена и Леон Исаакяны извещают о смерти брата Сергея Восхановича Абрамяна. Вынос тела сегодня, 27 сентября, в 4 ч из кв. Вардких-ка № 1 (б. Семеновск.)

Комячейка, администрация МК и сотрудники Госвоздухоза извещают о смерти Георгия Антоновича ЦХОВРЕБОВА. Вынос тела сегодня, 27 сентября, в 4 дня из кв.—ул. Пушкинская № 31

Мать Мария Артемьевна Авалова, сестры Руфина Львовна, зять Иван Никифорович Деревянко с детьми Корнилой, Мегой и Шалвой извещают о смерти Евгении Львовны Аваловой. Вынос тела 27/IX в 4½ ч. из кв. по Советской (б. Черкезовск.) № 59

ИТР треста Электромет. извещают о смерти инженера-фотограф. тов. В. А. УТЦА, последовавшей в гор. Кафане

Варвара Артемьевна Симонян с сыновьями и невестками Ниной Арташесовой и Александр Артемьевич Грядян извещают о смерти Евгении Аваловой. Вынос тела из кв.—Советская, 59, 27/IX в 4½ ч. дня

Горсанотдел ЗКВ ж. дорог извещает о смерти сотрудника Тифлисской железнодорожной больницы лекпома Владимира Евграфьевича ТРУБНИКОВА. О дне похорон будет об'явлено

Мать Мария Львовна, сестра Лидия Петрова, жена Евгения с детьми Владимиром и Людмилой, брат Борис Давыдович извещают о смерти Александра Александровича ГАВРИЛЕНКО. Вынос тела сегодня, 27/IX из кв.—Анастасьевская, 1в, в 4½ ч. на Ново-Верийское кладбище

Треугольник треста Грузшелкопром извещает о смерти сотрудника Евгении Львовны АВАЛОВОЙ. Вынос тела сегодня, 27/IX, в 4½ ч. из кв. по Советской (б. Черкезовская) № 59

КРАСНОЗНАМЕННАЯ ТИПОГРАФИЯ ИМЕНИ А. Ф. МЯСНИКОВА ИЗ-ВА «ЗАРЯ ВОСТОКА». ПР. РУСТАВЕЛИ. 36. УПОЛ. ГЛАВЛИТ А — 382.

ПО-БОЕВОМУ, ПО-СТАЛИНСКИ — К ПОБЕДЕ НА ФРОНТЕ УБОРКИ И ЗАГОТОВКИ ХЛОПКА

Доклад тов. БАГИРОВА на пленуме ЦК АКП(б) 16 сентября 1933 года

Товарищи, вы знаете, что в осуществление решающих задач строительства социализма в первом году второй пятилетки на нас падает серьезная и в то же время почетная и ответственная задача на важнейших участках нашего социалистического строительства — на участках нефтяном и хлопковом.

Мы с вами обязаны перед партией и страной обеспечить горючим бесперебойную работу наших заводов, наших фабрик, нашего транспорта. Мы с вами обязаны обеспечить бесперебойную работу наших тракторов и автомобилей, мы с вами, наконец, обязаны обеспечить сырьем нашу текстильную промышленность.

Драться за хлопок так же, как и за нефть

Подходя к оценке нашей работы, каждый из нас должен исходить из этих задач, а не только из соображений местного районного или республиканского порядка. Каждый должен давать оценку проделанной работе с высоты великих задач строительства социализма.

Только при этих условиях мы можем правильно оценить проделанную нами работу, трезво проанализировать наши ошибки, подвергнуть их большевистской критике и наметить правильные практические пути их изживания. Всякий иной подход может нас запутать в местнических, деляческих кустах, из-за которых будет трудно видеть, какими грандиозными великими шагами твердо и уверенно движется вперед вся наша страна советов, по праву являющаяся отечеством мирового пролетариата, оплотом мирового коммунизма.

Из этих задач исходят пролетариат и его партия, пред'являя нам высокие большевистские требования, обязывающие нас драться не только за количественный эффект, но и за высокие **качественные** показатели.

Отсюда и наша работа должна переходить на все более и более высокую ступень.

Январский пленум ЦК и ЦКК нашей партии, определяя пути социалистического развития народного хозяйства на вторую пятилетку, со всей решительностью подчеркнул:

«Главный упор должен быть сделан не на количественный рост продукции, а на улучшение качества продукции и рост производительности труда в промышленности; не на расширение посевных площадей а на рост урожайности в земледелии и улучшение качества работы в сельском хозяйстве».

Вот, товарищи, установка для нашей работы не только на хозяйственном фронте, но и во всех областях: в области просвещения, в области здравоохранения и т. д.

Эта установка об упоре на качественные показатели целиком и полностью относится и к партийно-массовой и организационной работе.

Задачей настоящего пленума, как явствует из оглашенной тов. **Рубеном** повестки, является проверка нашей работы за 6 месяцев по выполнению заданий партии и правительства как в области сельского хозяйства, так и в области промышленности.

Мы с вами должны на этом пленуме обсудить вопросы осенней посевной кампании, подготовительные мероприятия к хлопковой кампании 1934 года и вопросы дальнейшего организационно - хозяйственного и политического укрепления наших колхозов.

На основе этой проверки мы должны выработать конкретные мероприятия на оставшийся отрезок текущего года, с тем, чтобы обеспечить не только выполнение, но и перевыполнение всех требований, которые пред'являет нам партия.

Нам необходимо прежде всего учесть и подвергнуть беспощадной критике допущенные нами за истекшие 8 месяцев ошибки. Как вы видите, я уже не говорю об ошибках 1932 года, ибо нам уже больше нельзя говорить об ошибках прошлого года. Мы с вами работаем достаточное время для того, чтобы теперь говорить уже о наших **собственных** ошибках, об ошибках, которые мы сами допустили, 1932 год уже остался позади.

Подводя предварительные итоги нашей работы за истекший период, не скрывая имеющиеся у нас некоторые достижения, мы должны выпятить, подчеркнуть на этом пленуме все недочеты, недостатки в нашей работе и подвергнуть их большевистской самокритике. Недочетов у нас не мало, их у нас уйма. Не будь этих недочетов, мы с вами имели бы значительно более высокие результаты, чем имеем сейчас.

Подтверждением того, что без этих недочетов мы имели бы более высокие темпы в Азербайджане, является работа ряда передовых областей нашего Советского союза, отдельных передовых районов АССР, показавших и показывающих образцы большевистской борьбы за выполнение заданий.

В передовых областях и районах работа поставлена так, что одна кампания сочетается с другой, **одна подталкивает другую**, одна содействует другой, т.-е. органически все кампании увязываются друг с другом. Ряд передовых областей (Татария, Московская и Ивановская области и др.) не только успешно завершил хлебозаготовки, но уже закончил осеннюю посевную кампанию. Эти области, следовательно, сумели свою работу поднять на уровень великих задач второй пятилетки, сумели так организовать свою работу, чтобы проведение одной кампании, выполнение одного задания, не только не мешало другому, наоборот, чтобы они взаимно друг друга дополняли.

На работе передовых областей и районов мы видим, как умеют драться большевики за генеральную линию партии, смело и уверенно добиваясь претворения в жизнь той основной политической задачи второй пятилетки, которую поставила XVII партконференция:

«Конференция считает, что основной политической задачей 2 пятилетки является окончательная ликвидация капиталистических элементов и классов вообще, полное уничтожение причин, порождающих классовое различие, эксплоатацию и преодоление пережитков капитализма в экономике и сознании людей, превращение всего трудящегося населения страны в сознательных и активных строителей бесклассового социалистического общества».

Осуществлением этой великой задачи занята сейчас вся наша страна, весь пролетариат нашего Союза, вся наша партия. За осуществление этой задачи идет социалистическое соревнование между передовыми областями и краями. Из этого исходят в своей борьбе ударники наших заводов и фабрик, ударники наших социалистических полей. К этому стремятся трудящиеся национальных республик нашего Союза, успешно преодолевая экономическую и культурную отсталость свою, унаследованную от царского режима. Вслед за передовыми областями Советского союза идут передовые национальные республики, входящие в состав нашего Союза, решительно претворяя в жизнь решение партии

«Быстрый рост социалистического хозяйства в период 2-й пятилетки в национальных республиках и областях обусловливает изживание экономической и культурной отсталости национальностей, унаследованной от царского, колониально - капиталистического режима» (из решения XVII партконференции).

Подходя с этой точки зрения к оценке нашей работы, мы должны по-большевистски сказать: как мы еще мало с вами сделали за это время как мы плохо работаем в первом году второй пятилетки; какие еще перед нами стоят грандиозные задачи, какая предстоит напряженная борьба за то, чтобы выйти в ряды передовых районов нашего Союза.

Отсюда не успокоенность и самодовольство отдельными успехами в проведении тех или других мероприятий в нашей работе, а систематическая, ежедневная проверка проделанного, изучение всех мелочей, заостренное внимание на всех недостатках даже незначительного порядка, быстрое оперативное «находу» изживание их,—вот чем должны руководствоваться мы с вами в своей повседневной практике.

Мобилизация большевистской бдительности на всех участках нашей работы, беспощадная борьба с остатками гибнущих капиталистических элементов и их влиянием на отдельные прослойки трудящихся нашей республики; изо дня в день укрепление опоры пролетарской диктатуры в деревне — наших колхозов, наших сельсоветов — вот задачи, стоящие перед нами, перед нашими райкомами, перед нашими политотделами, районными и колхозными партийными организациями. Эти задачи целиком вытекают из постановления XVII партконференции, где сказано:

«Новые успехи социализма рабочий класс обеспечит лишь в борьбе с остатками капитализма, давая беспощадный отпор сопротивлению гибнущих капиталистических элементов, преодолевая буржуазные, мелкобуржуазные предрассудки среди трудящихся и ведя настойчивую работу по социалистическому их перевоспитанию».

В условиях Азербайджана это предупреждение XVII партконференции приобретает сугубое значение.

Можно привести не мало примеров и фактов, как на местах допускаются извращения и искривления в проведении правильных мероприятий партии и правительства.

Не чем иным, как игнорированием прямых указаний партии и об'ективным содействием врагам социализма нужно квалифицировать имеющие место искривления в Астраханбазарском, Чачинском, Касумизмайлоском, Агджабединском и других районах. Эти искривления мы должны на этом пленуме подвергнуть самой резкой большевистской критике, сурово осудить их и наметить практические пути для искоренения их из нашей практики.

Не отдельными успехами успокаиваться самому и успокаивать рабочие и колхозные массы Азербайджана, а на великих задачах построения бесклассового общества нужно воспитывать их, не забывая, что на нас лежит обязанность

«Конференция непоколебимо убеждена в том, что рабочий класс и колхозные массы найдут в лице партийных, комсомольских, профессиональных и советских организаций большевистских организаторов и руководителей победоносной борьбы за осуществление 2-й пятилетки» (из решения XVII партконференции)

Отсюда, товарищи, мы с вами не просто отвечаем за выполнение плана или проведение той или другой кампании. На выполнении планов, на проведении той или другой хозяйственно - политической кампании мы должны воспитывать колхозные массы и создавать из них активных и сознательных строителей бесклассового общества, преодолевать в их экономике, в их быту, в их сознании мелкособственнические пережитки, учить их ставить интересы общества выше интересов личных.

Это не легкая задача, но задача выполнимая — выполнимая не администрированием, а **воспитанием.** А чтобы воспитать — надо самому усвоить эти задачи, надо четко и ясно самому понять смысл и значение наших хозяйственно - политических кампаний. А между тем находятся также администраторы, которые не понимают огромной воспитательной роли нашей борьбы за выполнение плана, которые действуют полчас так: сел на коня, об'ехал несколько сельсоветов, покричал о необходимости выполнения плана — и на этом закончил свою «работу». Это вместо того, чтобы собрать бедноту, единоличников, колхозный актив, посидеть с ними, раз'яснить им, мобилизовать их на подлинную большевистскую борьбу. Не легкая задача воспитать сотни, тысячи колхозников, но задача выполнимая, повторяю еще раз, не администрированием. Для всего этого надо не командовать, а **руководить** — руководить по **Ленину**, по **Сталину**, по их школе.

Без четкого, ясного понимания, что значит заготовка сена, что значит заготовка огурцов, что значит заготовка такой «мелочи», как конского волоса, без четкого, ясного понимания и значения этих заготовок трудно требовать от вас, чтобы вы на этом воспитывали колхозные и единоличные массы.

Надо помнить, что само по себе выполнение плана еще не означает выполнение полностью большевистского долга. План сейчас выполняется всеми работниками и трудящимися Советского союза.

Задача заключается в том, чтобы добиться при выполнении плана такой организации и постановки дела, которая обеспечит все условия для дальнейшего под'ема, создать все условия, все возможности дальнейших побед в выполнении задач второй пятилетки, поставленных перед нами XVII партконференцией:

«Конференция считает, что обеспечение населения основными потребительскими товарами, в том числе предметами питания, должно к концу второй пятилетки увеличить ся не менее чем в 2-3 раза против конца первой пятилетки».

Можно ли в свете этой грандиозной задачи довольствоваться выполнением плановых заданий и успокаиваться на этом?

Нет, ни под каким видом! Проделанная нами работа есть только шаг к выполнению важнейших задач, стоящих перед нами.

Правда, шаг заметный, но мы не можем довольствоваться этим первым, заметным даже шагом в перестройке нашей работы.

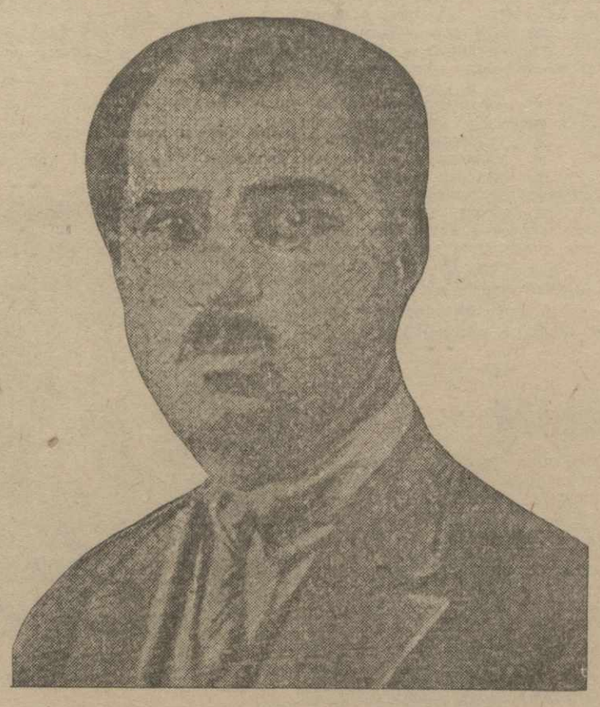

Мы с вами должны зверски работать над претворением в жизнь лозунга вождя и учителя нашего т. **Сталина:**

«Чтобы двинуться вперед и окончательно укрепить колхозы, мы должны сделать второй шаг, мы должны добиться нового достижения.

В чем состоит этот второй шаг? Он состоит в том, чтобы поднять колхозников и бывших бедняков и бывших середняков еще выше. Он состоит в том, чтобы сделать всех колхозников зажиточными.

Да, товарищи, зажиточными» (Сталин)

Для этого мы должны в ближайшее же время борьбу наших колхозников за хлопок поднять к уровню доблестных бакинских нефтяников, которые под непосредственным руководством Закрайкома ВКП (б), ЦК и БК АКП (б) показывают образцы борьбы за выполнение боевых заданий ЦК нашей партии и директив нашего вождя т. **Сталина**, давая впервые в истории азербайджанской нефтяной промышленности дневную добычу в 51 - 52 тысячи тонн.

Не забудьте товарищи, что в прошлом году приблизительно в это же время по независящим от бакинских пролетариев причинам, при наличии в бакинской нефтяной промышленности всех возможностей, руководство ЦК АКП (б) ставило неоднократно перед ЦК ВКП (б) вопрос о снижении программы добычи на 1 миллион тонн. В этом году ЦК нашей партии поставил перед бакинскими большевиками задачу увеличения плана добычи нефти на 500 тысяч тонн, что вместе с новой дневной добычей, установленной Наркомтяжпромом, составляет около миллиона тонн. **(Аплодисменты).**

Как отнеслась армия нефтяного фронта к этому приказу нашей партии? Она не только приняла его безоговорочно, но выполняет с таким успехом и такими темпами, что увеличенная программа добычи будет к концу года выполнена и перевыполнена **(аплодисменты).**

Вот, товарищи, уровень, темпы, качество работы бакинских нефтяников.

К этим темпам, к этому уровню должны подтянуть свои районы наши районные руководители, наши райкомы, политотделы и рики.

Мы имеем десятки фактов, сотни примеров в наших колхозах, когда на основе практического проведения в жизнь генеральной линии нашей партии, когда под непосредственным руководством наших политотделов—наших политических опорных пунктов в деревне—выращиваются новые организаторы, новые руководители, новые помощники нашей партии по строительству бесклассового общества. Перестраиваются, перевоспитываются передовые колхозники, своим примером, своим воздействием подтягивая отстающих товарищей к уровню передовых сознательных строителей социализма.

Охваченные общим грандиозным ростом нашего Советского союза, увлекаясь в борьбе за первенство на отдельных участках социалистического строительства, мы ни на минуту не должны забывать о всех происходящих процессах в жизни и экономике нашей страны, в особенности нашей деревни, наших колхозов. Мы не должны забывать, как твердо и уверенно, продолжая и развивая учение **Маркса** и **Ленина**, любимый наш вождь и учитель мирового пролетариата тов **Сталин** ведет нашу страну от победы к победе, к тому царству свободы, о котором **Энгельс** в свое время говорил:

«Только тогда люди будут сами вполне сознательно творить свою историю, а приводимые ими в движение исторические факторы станут все в большей и большей мере давать желанные для них результаты. Это будет прыжком человечества из царства необходимости в царство свободы».

Разве сегодняшнее наше состояние, сегодняшний уровень нашей жизни не является блестящим подтверждением того, что мы твердо шагаем к этому царству? Мы успешно ведем миллионные массы, среди которых ежедневно выращиваются кадры организаторов и помощников нашей партии,—их не мало в любом районе азербайджанской колхозной деревни.

Сам колхозный строй воспитывает, создает кадры организаторов и руководителей. Надо уметь выявлять эти кадры, надо уметь их выращивать, надо смелее выдвигать партийных и беспартийных активистов, изотовцев, ударников колхозных полей в качестве руководителей колхозов, сельсоветов, партячеек, районных организаций. Мы имеем такие кадры. Вот, например, председатель колхоза им. 1-го августа Алибайрамлинского района — беспартийный колхозник **Кулиев**, который работает председателем пол года, в колхозе состоит около 3 лет, из бедняков. Этот председатель с помощью партячейки (6 членов партии) сумел сколотить крепкий колхоз. В этом колхозе в 1932 году весь посев хлопка погиб от наводнения, однако, этот удар не пошатнул ряды колхозников. В текущем году колхоз сумел перевыполнить план хлопкового сева, удовлетворительно провел сев и, в особенности, обработочную кампанию. Мало того, в порядке социалистического буксира колхоз «1-го августа» обработал 40 га соседнего колхоза «Меданнет». Две трети колхозников имеют по одной-две коровы. В этом году колхоз засеял 20 га огородно - бахчевых культур, имеет ларек в Сальянах, через который реализовал овощей на 25 тысяч рублей и до конца сезона собирается реализовать еще на такую же сумму.

Таких организаторов у нас в деревне не мало. Надо уметь их найти, подобрать, воспитать, окружить необходимым вниманием и помощью. К сожалению, мы часто не видим их, не выявляем, не выращиваем, мы иногда дальше своего носа ничего не видим, часто вертимся вокруг нескольких человек, имена которых известны, и не хотим спуститься в гущу, не хотим и не умеем находить массу новых свежих сил, которые воспитываются общим нашим движением.

Мы ведем свое хозяйство на плановых началах, строго сочетая все звенья, все отрасли социалистического хозяйства. Мы ставим перед собой задачу организовать волю и инициативу миллионов активных строителей социализма, рвущихся на выполнение и перевыполнение планового задания. Не отставая от темпов движения армии строителей социализма, надо организовывать их, умело руководить ими, терпеливо воспитывать отсталых, беспощадно преследовать врагов и тунеядцев, бережно охранять производимое богатство.

Тов. **Сталин** на совещании хозяйственников 23 июня 1931 года говорил:

«Было бы глупо думать, что производственный план сводится к перечню цифр и заданий. На самом деле производственный план есть живая и практическая деятельность миллионов людей. Реальность нашего производственного плана это миллионы трудящихся, творящих новую жизнь».

Вот что такое план в нашем большевистском понимании. И сегодняшние результаты, которые мы имеем, нужно рассматривать как достижение сотен и тысяч передовых ударников наших колхозных полей. Наша же с вами доля в этом—это то, что мы организовали их, сумели ими руководить. Уметь организовать, уметь руководить в новых условиях, в новой обстановке, уметь руководить по-новому, уметь руководить оперативно и конкретно—вот что сейчас требуется прежде всего, чтобы обеспечить выполнение плана.

На сегодня, товарищи, в результате не плохо проведенной посевной и обработочной кампании, несмотря на массовое появление в этом году х-х вредителей, несмотря на неблагоприятные условия погоды в первый период вегетации—мы имеем такое состояние хлопчатника, которое вполне обеспечивает выполнение и перевыполнение плана в 134 тысячи тонн, в том числе 15 тысяч тонн египетского.

В телеграмме тов. **Сталина** в свое время было сказано—134 тыс. тонн, в том числе—13 с половиной тысяч тонн египетского. Эта телеграмма исходила из того, что мы по плану должны были посеять 22 тыс. га египетского хлопка. Но мы посеяли не 22 тысячи, а 25 тысяч га и по этому количество египетского хлопка, которое мы обязаны сдать, увеличивается до 15 тысяч тонн.

Мы, как большевики, должны поставить твердую задачу собрать все, что будет в поле (голоса: правильно).

Я считаю необходимым довести до сведения пленума несколько безобразных примеров того, как отдельные высокоавторитетные и научные организации помогают нам в борьбе за хлопок.

Вот, например, ГОСХИ — организация, специально занимающаяся прогнозом урожая хлопка.

Первый прогноз работники ГОСХИ дали приблизительно месяц тому назад и определили урожайность в среднем в 5,7 центнера с га. Оказывается, до них дошло, что есть отдельные разговоры о предполагаемом снижении плана до 112 тысяч тонн, и вот эти 5,7 центнера как раз давали 112 тысяч тонн (смех).

На бюро крайкома мы устроили маленькую головомойку этим товарищам из ГОСХИ. Как раз к этому времени была получена телеграмма от тт. Болдырева и Чернова о плане в 119 тыс. тонн. Что же вы думаете? Вчера мне принесли новый прогноз из ГОСХИ — целые ковры таблиц. Я сел над ними, подсчитал и оказалось, что они определили средний урожай в 6,3 центнера и это дает ровно 119 тысяч (смех). Это называется прогноз! Видимо они еще не слыхали о том, что утвержден план в 127.700. Уверяю вас, что в этом случае они составили бы новый прогноз на 127.700 тонн. Товарищи, ведь это же организация, из которую мы тратим миллионы **(Рубен:** И не оправдывает даже своего жалованья). Совершенно правильно. Она нам не только не помогает, но плетется в хвосте, и среди отдельных ответственных работников сельскохозяйственных организаций находятся любители, которые ухватываются за такой дешевый прогноз.

Есть другая организация — Научно-исследовательский институт ЗакНИХИ. В «Бакинском рабочем» вычитали рецензию на труд одного из столпов этого ЗакНИХИ—Варунцяна. Этот Варунцян написал в свое время отношение т. Рубену, написал в «Правду» о том, что мы чуть ли не занимаемся очковтирательством, а «Бакинский рабочий», якобы, замазывает ошибки, зажимает самокритику и т. д. В чем дело? Оказывается, этому Варунцяну понадобилось, чтобы мы провели в жизнь его вредительскую теорию о необходимости при первом же прореживании оставлять в каждой лунке по одному ростку. В таком случае, товарищи, для чего же мы приняли решение проводить второе прореживание? Кроме того, специальным решением бюро Крайкома мы указали, что при первом прореживании оставлять не более 3-4 растений в лунке, а при втором прореживании не более одного - двух. Не нужно быть Варунцяном, не нужно быть научным работником ЗакНИХИ, а надо просто иметь честную голову, чтобы понять, что если при первом прореживании оставить один росток, то значит потом хлопка не иметь. Что же вы думаете, товарищи? Опять-таки нашлись охотники, любители, которые присоединились к Варунцяну. Послушай мы этого Варунцяна, пойди мы по стопам ЗакНИХИ, и мы сегодня имели бы не хлопок на полях, а поля, очищенные от хлопка.

А товарищи из Наркомзема не принимают никаких мер. Мы им неоднократно говорили, что надо эти авгиевы конюшни—ЗакНИХИ—очистить от всяких «наших доброжелателей». Лучше пусть там будет меньше людей, но помогающих нам, чем много, но мешающих.

По-большевистски организовать хлопкоуборочную

Как мы выполняем наши обязательства на сельскохозяйственном фронте?

Как известно, товарищи, помимо решений об'единенного январского пленума ЦК и ЦКК нашей партии и ряда других партийных решений о задачах сельскохозяйственной кампании 1933 года, мы имели специальную директиву тт. **Сталина** и **Молотова**, в свое время опубликованную в печати. В этой директиве были указаны ошибки прошлого года и даны конкретные указания, как успешно провести хлопковую кампанию этого года. Руководствуясь указаниями т. **Сталина**, мы добились некоторых результатов.

Впервые в истории хлопководства в Азербайджане в этом году закончена полностью и в гораздо более уплотненные сроки посевная кампания—на 10—12 дней раньше, чем в прошлом году. Характерно, что посевная кампания у нас всегда проходила так, что плановые и контрактационные цифры посевных площадей никогда не совпадали с результатами инструментального обмера всходов. В этом году мы имеем впервые такое положение, при котором результаты инструментального обмера всходов хлопка дали, правда незначительное, но все же превышение фактических посевных площадей против плановых и контрактационных.

Это говорит о том, что некоторую четкость, некоторую ясность, некоторый учет в деле планового руководства хлопковым хозяйством мы ввели.

Мы провели 4 полки, 4 культивации и впервые в этом году провели 2 прореживания. Сроки прополки уплотнены на 15 дней, а уплотнение сроков прополки является серьезным фактором для повышения урожайности.

Третья культивация к 15 августа была выполнена в этом году на 63 проц., против 24,4 проц. прошлого года; 4 культивация на то же число выполнена на 24,9 проц., против 3,4 проц. прошлого года.

Поливная кампания в этом году проведена более организованно и в минимальные сроки, при чем бороздковым поливом охвачено 50 тысяч га против 33 тысяч в прошлом году.

В этом году поливы впервые прошли более или менее благополучно. В этом отношении надо отдать должное нашему чрезвычайному уполномоченному т. **Агрба**, тов. **Баграмову**, его ближайшим помощникам по Азводхозу и всем работникам и рабочим водных систем. Надо помнить, что хорошо руководить водным хозяйством Азербайджана,—это значит в огромной степени решить успех борьбы за хлопок.

Большую борьбу провели наши колхозники и трудовые единоличники с сельхозвредителями: луговым мотыльком, гомозом, проволочным червем-чором и, в особенности, с совкой. Всеми этими вредителями было охвачено 76 тысяч га хлопковых посевов. Если учесть, что органы ОБВ кроме борьбы с саранчей и в этом году ничем не занимались и не могли оказать нашим колхозам, нашим единоличникам нужной им помощи, становится ясным, какую огромную работу проделали районы под руководством партийных организаций и политотделов в борьбе с сельхозвредителями.

Мы не только добились во многих районах активного 100 проц. участия всех трудоспособных колхозников в борьбе с сельхозвредителями, но и массового участия в этой борьбе школьников, комсомольцев, пионерских организаций.

Борьба с вредителями хлопчатника в особенности борьба с **совкой** носила характер широкой массовой развернутой фронтовой борьбы всей массы колхозников. На этой борьбе мы имеем подтверждение того, что значит организовать массы, что значит организованная сила масс. Это лишний раз говорит о том, что все наши кампании, все наши задания, все наши планы при условии большевистской организации масс безусловно обеспечены успехом.

Достаточно сказать, что в отдельных районах мы переловили совку миллионами и все это вручную.

На борьбе с совкой прекрасно подтвердились слова тов. **Сталина** о том, что для большевиков нет непреодолимых крепостей.

Впервые, товарищи, в этом году мы провели агротехнические конференции в ряде районов: Барда, Агдаш, Шамхор, Гянджа и др.

Идею агротехнических конференций мы переняли у средне - азиатских товарищей, начинаем уже прививать ее в наши колхозы, в среду наших хлопкоробов.

В ряде районов и колхозов прививается организация **совета старост и внедрение котманной обработки**, имеющей огромное преимущество перед мотыгой, которая просто ковыряет **землю**, снимает сверху стебельки сорняка, оставляя корни, в результате чего сорняки дают еще больший рост.

Товарищи, на наших хлопковых социалистических полях родилась идея агронаряда бригадира изотовца Мустафы Мамедова. Естественно, вы движение из гущи ударников азербайджанских социалистических полей Мустафы Мамедова и многих ему подобных является прекрасным подтверждением гениального предсказания одного из основоположников научного социализма, о том, что:

«Обобществление производства обеспечит всем членам общества существование, не только материально вполне достаточное и постоянно улучшающееся, но и гарантирует им также свободное развитие и проявление их физических и духовных дарований». (Энгельс).

Появление Мустафы Мамедова и ряда других передовиков ударников хлопковых полей, изобретающих лучшие способы повышения урожайности, лучшие методы организации хлопковой кампании, говорит о том, что действительно настал период, когда обобществление производства не только дает улучшение материального положения, но и создаются все условия, обеспечивающие проявление физических и умственных дарований десятков и сотен **Мамедовых**, ранее веками задавленных и забитых.

Мы с вами счастливы тем, что являемся живыми свидетелями и непосредственными активными участниками строительства нового общества, при котором, как говорит Энгельс:

«Борьба за личное существование прекратится только когда выделится окончательный человек в точном смысле этого слова из животного царства; перейдет из зоологических условий существования в действительно человеческие».

«Все условия жизни, созданные людьми и угнетавшие до сих пор человека, сами подчинятся тогда людям и их контролю и они впервые явятся сознательными, действительными господами природы, так как будут господами в своем собственном соединенном обществе».

Обязательства перед государством должны быть выполнены безоговорочно

Итак, товарищи, хлопок есть. От нас с вами требуется только одно—честно, по-большевистски организовать уборочную и заготовительную кампанию. Я заявляю со всей решительностью, что состояние хлопка обеспечивает безусловное выполнение плана. Там, где план не будет выполнен, там наверняка мы имеем дело с неумением организовать борьбу за план. Если такие районы, как Зангелан, который 3 - 4 года висел на черной доске, о котором некоторые «теоретики» говорили, что хлопок там не будет расти, за первые 15 дней уборки дал четверть годового плана, то об остальных районах говорить не приходится.

Прежде чем перейти к задачам хлопкоуборочной, остановимся немного на том, как у нас закончилась уборка зерна. Всего убрано зерновых по 10 сентября 557.817 га, т.-е. 82.2 проц. годового плана. А в прошлом году на эту дату было всего убрано 405.505 га, т.-е. 73.1 проц. По сравнению с прошлым годом мы безусловно добились значительных результатов.

Нельзя не отметить работу наших МТС по уборке и обмолоту зерна. «Правда» в своей передовой специально отмечает Крым, Закавказье и Татарию, как районы, перевыполнившие план по натуроплате. Наши МТС не только хорошо поработали над хлопком, но добились значительных результатов и в зерновом хозяйстве. Они убрали 58.502 га, что составляет 141,2 проц. плана. По натуроплате они дали уже 135 проц. последнего повышенного плана, и поступления еще продолжаются.

Валовой сбор зерновых по предварительным данным комиссии урожайности и АзУНХУ в Азербайджане превышает примерно на 50 проц. прошлогодний. Это уже о многом говорит. Если в прошлом году средняя урожайность с га составляла 6,9 центнера, то в этом году мы имеем среднюю урожайность 9,5 центнера. Это должно безусловно резко отразиться на потреблении крестьянского хозяйства. В прошлом году на одно хозяйство в среднем падало 11,64 центнера, в этом же году на хозяйство приходится 15.7 центнера.

По отдельным колхозам предварительные данные о распределении урожая показывают, что колхозные доходы будут намного больше, чем в предыдущие годы, что материальное положение колхозников все более улучшается и что колхозники Азербайджана уверенно и быстро идут по пути к зажиточной жизни.

В Гянджинском районе в колхозе сел. Саркяр Мухтар Гусейнов, член АКП (б), с 4 трудоспособными членами своей семьи выработал 982 трудодня, на которые получил аванса 4.590 кило зерна, тогда как за весь прошлый 1932 год он получил всего 9.060 кило

В этом же колхозе ударник Салман Даштамир-оглы на выработанные вместе с женой 190 трудодней уже получил в порядке аванса 1,826 килограммов пшеницы и 53 клгр. ячменя.

В Таузском районе в колхозе «Ашага-Кущи» ударник Кара Кагрман-оглы имеет 150 трудодней, уже получил авансом 402 клгр. пшеницы.

Можно было бы указать еще на много подобных фактов но и сказанного достаточно, чтобы судить о начавшемся претворении в жизнь лозунга тов. Сталина — о превращении наших колхозов в большевистские, а колхозников в зажиточные.

Общий под'ем и рост сельского хозяйства в Азербайджане, новые законы по сельхоззаготовкам, стимулирующие этот рост, правильное практическое руководство проведением этих законов в жизнь со стороны Закрайкома ВКП (б) и ЦК АКП (б) заметно сказываются на ходе выполнения нами сельхоззаготовок.

Ход сельхоззаготовок на 15 сентября характеризуется следующими данными.

По обязательной зернопоставке план досрочно выполнен, поступило 431.515 центнеров против 208.511 центнеров хлебозаготовок на то же число в прошлом году, т.-е. в два раза больше. Зерносовхоз им. Орджоникидзе сдал 60.272 центнера—102,1 проц. плана, против 45.790 центнеров или 91,1 процента плана в прошлом году на то же число. По натуроплате МТС поступило 57.797 центнеров—144,5 проц. плана. Наконец, по гарнцевому сбору поступило 11.954 цент.—28,1 проц. плана, против 7.217 центнеров — 24 проц. плана, поступивших к 15 сентября в прошлом году. Поступления по гарнцевому сбору на 15 сентября составляют 131,6 проц. по отношению к поступлениям прошлого года на это же число.

Сена к 15 сентября заготовлено 166.793 центнера или 55,6 проц. плана. В прошлом году к этому времени было заготовлено 93.041 цент. или 35,4 проц. плана. Заготовка этого года составляет 179.3 проц. того, что было заготовлено к 15 сентября в прошлом году.

Самана заготовлено 49.890 цент.—63,4 проц. плана, против 14.071 центнера—6,5 проц. плана в прошлом году. Заготовки в этом году составляют 354,5 проц. того, что было заготовлено к 15 сентября в прошлом году. Соломы заготовлено 7.342 цент.—17,8 проц. плана против 2.612 цент. или 7,8 проц. в прошлом году к этому сроку.

Коконов весенней выкормки заготовлено 15.255 центнеров—76.2 проц. плана, против 15.055 центнеров или 83,3 проц. в прошлом году. Заготовки этого года составляют 101,7 проц. того, что заготовлено в прошлом году. Кроме того, в этом году заготовлено коконов летней выкормки 45,7 центнера или 29,9 проц. намеченного плана.

Хлопка-сырца к 15 сентября заготовлено 102.160 центнеров, или 7,9 проц. годового плана, против 46.214 центнеров или 3,4 проц. в прошлом году.

Масла заготовлено 3.910 центнеров—97,7 проц., против 839 цент. — 74 проц. плана в прошлом году. Заготовки масла в этом году составляют 466 проц. того, что было заготовлено к этому сроку в прошлом году. Молока цельного заготовлено 24.059 центнеров—120,2 проц., против 54.741 центнера—49,4 проц., плана в прошлом году.

(Окончание см. на 4 стр.).

Окончание доклада тов. Багирова

Как видно из приведенных данных по ряду заготовок, ни о каком сравнении с прошлым годом не может быть и речи. Это не означает, что у нас в этом году все обстоит благополучно. Мы не должны забывать, что к сегодняшнему дню мы должны были по хлебопоставке полностью выполнить годовой план по всем врученным обязательствам, закончить также сдачу зерносовхозам всего товарного хлеба, а также сдачу излишков по всем остальным совхозам, полностью закончить засыпку семян и страховых фондов, возврат розданной в прошлом году семссуды и сбор двухпроцентного начисления, а также закончить в основном сенозаготовки.

Всего этого мы не сделали. Мало того, плохо у нас идет дело по заготовкам табака, овощей и плодов. На 15 сентября план заготовки табака выполнен на 55,2 проц., хотя по отношению к тому, что было заготовлено к этому сроку в прошлом году, это составляет 441,6 проц.

План заготовки овощей выполнен на 40,9 проц., хотя по отношению к заготовкам на 15 сентября прошлого года это составляет 187,2 проц. Наконец, план заготовки плодов выполнен на 21,6 проц., хотя по отношению к заготовкам на этот же срок прошлого года это составляет 128,4 проц.

Еще хуже обстоит подготовка к заготовке таких культур, как конопля, кенаф и чалтык. Поэтому пусть товарищи из чалтычных районов, районов конопли и кенафа имеют в виду, что они будут нести не меньшую ответственность за срыв заготовок этих культур, чем товарищи из хлопковых районов — за хлопок.

В позорном отставании по ряду важнейших сельхоззаготовок проявляется непонимание еще многими товарищами как в республиканских аппаратах, так и главным образом в районах, решающего значения в борьбе за строительство социализма успешного проведения сельхозкампании 1933 года. Надо помнить, что 1933 год должен быть последним годом трудностей в смысле удовлетворения потребности рабочего класса и трудящихся нашей страны. Отсюда — все значение сельскохозяйственной кампании 1933 года.

Товарищи, недочеты в области руководства сельским хозяйством с ленинской прозорливостью были вскрыты тов. **Сталиным** в его выступлении на об'единенном январском пленуме ЦК и ЦКК, принявшем программное решение о работе в деревне в новых условиях, в новой обстановке на длительный этап.

Особо остро поставил вопрос о наших недочетах в руководстве колхозной деревней т. Сталин в своем выступлении на I всесоюзном слете колхозников-ударников.

Для преодоления всех недочетов, для правильного и успешного руководства сельским хозяйством имеется ряд конкретных директив нашей партии. Для усиления партийного влияния на колхозную деревню, для организации беспощадной борьбы с классовым врагом, для быстрейшей ликвидации наших недочетов в руководстве колхозной деревней, для укрепления нового строя в деревне решением ЦК ВКП (б) созданы политотделы МТС и совхозов — эти организационно-политические опорные пункты наши в деревне.

Равняться по передовым

Во исполнение этих основных установок партии и нашего вождя т. **Сталина**, наряду с подбором работников политотделов, Краевой комитет партии и ЦК АКП (б) за это время послали не одну сотню проверенных и преданных партийных и советских руководителей или усиления районных и колхозных организаций. Под руководством политотделов и обновленных, укрепленных райкомов из среды самих колхозников и местных районных работников выдвинуто не мало прекрасных, преданных, выросших в борьбе за колхозный строй новых организаторов и руководителей колхозами и сельскими организациями.

Подавляющее большинство посланных из Баку товарищей, в том числе и ряд наркомов, членов бюро ЦК и БК, в своей повседневной работе успешно справляются с возложенными на них партией задачами.

Мы имеем не мало прекрасных образцов дружной товарищеской совместной работы политотделов и районных организаций, оправдывающих слова тов. Кагановича:

«Хорошие большевики, подходящие к вопросу не формально, не бюрократически, всегда найдут общий язык, всегда сговорятся друг с другом в разрешении тех сложных задач, которые стоят перед ними».

Я имею в виду, товарищи, взаимоотношения наших райкомов с политотделами. Там, где имеется договоренность, большевистская договоренность, **а не семейственность**, большевистское взаимное понимание, большевистская совместная работа,—мы имеем прекрасные результаты. Там же, где по сей день еще многие наши районные руководители, секретари райкомов, партийные работники не поняли, видимо, или просто не хотят ничего понять из решений ЦК нашей партии, из решений январского пленума ЦК и ЦКК о значении политотделов МТС, — там дело идет плохо (**голоса**—правильно). Я скажу больше. В этом немного виноваты мы, здесь в Баку сидящие. У нас получилось такое положение, что политотделы МТС и совхозы имеются, а политсектора в Закавказье пока нет. Фактически тов. Рубену одному приходится в Азербайджане вытягивать это на своих плечах наряду со всей суммой остальных вопросов. Нет у нас здесь обобщающего всю практическую повседневную работу нашего политотдельского органа, делающего вывод из всех политдонесений, соответственно намечающего конкретные пути и мероприятия. В этом об'ективно наша вина. Отсутствие политсектора дает себя знать. Но это вовсе не значит, что у нас в районах товарищи не могли создать соответствующей обстановки. Надо иметь в виду, что в большинстве районов мы имеем достаточно подготовленных, грамотных секретарей райкомов, которые при желании могли бы соответствующим образом договориться с политотделами. Вот, например, Агдашский район.

Я не хочу останавливаться на его недочетах, — их много, но вот вам результат договоренности и взаимного понимания, не формального, а большевистского отношения к делу. Агдашский район, как известно, из года в год не выполнял плана и в прошлом году висел на черной доске. Район, который в прошлом году выполнил хлопковый план лишь на 64 проц., и то к концу января, — этот район теперь, на вчерашнее число выполнил уже 24 проц. годового плана. Состояние хлопчатника таково, что если товарищи Хачумов и Мехтиев не зазнаются, будут и дальше так работать—успех обеспечен. Агдашский район, к удивлению многих бывших руководителей, даст перевыполнение плана.

Вот вам результат большевистского отношения к решениям ЦК нашей партии, большевистского подхода к разрешению вопросов, в отличие от того положения, которое мы имеем в таких районах как Астара, Сальяны, Тауз и ряд других.

Гянджинский район работает на еще более высоком уровне. Это, конечно, не значит, что гянджинцы не имеют недочетов. У них уйма недочетов. По второму вопросу порядка дня пленума — о промышленности — мы сильно на них будем наседать. Но в области сельского хозяйства они, имея не мало недочетов, все же работают на более высоком уровне, чем многие районы Азербайджана (**Рубен:** — Пожалуй, передовой район). Совершенно правильно! Этот район является передовым не только по выполнению хлебосдачи у нас, но он получил первенство в соревновании во всесоюзном масштабе. Успехи Гянджинского района об'ясняются добросовестным, четким проведением в жизнь директив партии.

Организационная перестройка деревенских ячеек в Гянджинском районе в основном закончена, и сегодня там имеется 9 сельских территориальных ячеек, 6 колхозных ячеек и 4 кандидатские группы колхозных.

Более показательна и характерна расстановка сил коммунистов на производстве. Всего по деревенскому сектору у них 442 коммуниста и кандидата, из них ровно 80 проц. непосредственно находится на колхозном производстве. Кроме того, в двух колхозах, организованы партийно - комсомольские ядра и проведена подготовительная работа по организации групп сочувствующих в 11 колхозах.

Организовав прежде всего партийные силы в районе, гянджинские товарищи сумели соответствующим образом организовать и колхозные массы вокруг задач сельхоз. кампании текущего года. Нет никаких сомнений, что они займут первое место в хлопкоуборочной и заготовительной кампании, и возможно в новом всесоюзном соревновании.

Не мало у нас районов, которые подтягиваются к Гяндже и Агдашу — например Али - Байрамлы, Сабир-Абад, Барда, Геокчай и другие.

Али - Байрамлинский район явно выдвигается вперед. Это заслуга нач. политотдела, тов. Адамова, и председателя рика тов. Багирбекова. Тов. Багирбеков один из наркомов, который в свое время был переброшен для укрепления района. Нужно отдать ему справедливость, — он оправдал доверие партии, честно выполняет возложенные на него задачи, работает не в пример секретарю райкома, работает также честно как и многие остальные наши республиканские наркомы и другие республиканские работники, посланные в районы.

Подтягивается Сабир-Абад, опять таки в этом большая заслуга политотдела. Тов. Алиева **Алиев** раньше совершенно не знал, что такое хлопок, сидел он на нефти, но он быстро освоил технику хлопководства. Его пример еще раз подтверждает, что для большевиков нет непреодолимых трудностей.

Подтягивается Барда, главным образом благодаря опять-таки политотделу.

Не плохо работает Геокчай. Не плохо работает и Касум - Измайловский район. Правда, у них произошло неприятное недоразумение, но надо отдать справедливость, они до Гюлиджинского работали не плохо, а сейчас работают еще лучше (**голоса** — правильно!). Тов. **Гюлиджинский** там не так давно, но с первого же дня взялся крепко за работу.

Выше классовую бдительность

Наряду с работой наших передовых районов мы имеем районы не только позорно отстающие по многим показателям, но и снижающие общереспубликанские показатели и тем самым косвенно бьющие по работе наших передовых районов.

Причину позорной, плохой работы отстающих районов нужно видеть в руководителях этих районов.

Эти товарищи недооценивают правильно поставленного учета и отчетности в колхозном производстве и об'ективно создают условия для различных махинаций кулака, для срыва выполнения государственных заданий по заготовкам, для разбазаривания государственных средств. Примером может послужить Мартунинский район Нагорного Карабаха, где отсутствие учета посевных площадей было использовано для составления акта на несуществующие площади, якобы погибшие от градобития, и получены деньги из органов государственного страхования. Аналогичный факт имел место в Белоканском районе.

Астраханбазарские руководители показали, как нельзя работать в новых условиях без учета условий района. без изучения хозяйств района, без проверки фактического положения в каждом колхозе, каждого колхозника и трудящегося единоличника. Голым администрированием они думали провести хлебозаготовки, в районе и для пущей важности не постеснялись даже вызвать на социалистическое соревнование Шемахинский, Сигнахский и Ленкоранский районы. И что же получилось? Астраханбазарцы уже ровно месяц сидят на 86 проц., а Шемахинский, Сигнахский и Ленкоранский районы уже закончили хлебосдачу. Но этого мало — в первую декаду хлебосдачи они создали искусственные обозы, переоблагали отдельных колхозников, отдельные хозяйства так, что мы вынуждены были послать туда за это время несколько комиссий. Но и по сегодняшний день указания посланных комиссий не послужили для астраханбазарских товарищей уроком.

Возьмите последний номер «Правды», там указано, что за такие художества исключают из партии, отдают под суд.

Прочтите приказ тов. **Чернова**, приказ тов. **Акулова** — прокурора республики: за то, что на скупунпкте Заготзерно некоторые районные работники зачисляют натуроплату в счет обязательной поставки, — их сурово и решительно бьют. У нас же думают, что за такие дела отделаются выговором.

Нет, товарищи, сейчас не о выговоре будет итти речь; о злостных нарушителях мы будем иметь более резкие разговоры. (**Рубен:** обвешивают себя выговорами, как орденами, и забывают).

В постановлении ЦК АКП (б) была отмечена работа обкома Нагорного Карабаха, где допускались такие художества, как самовольное снижение планов, а потом пускалась пыль в глаза о выполнении и перевыполнении этих сниженных планов.

А есть товарищи, которые пошли еще дальше, напр., нухинцы которые не хотят заготовлять сена, нежелают! Карягинцы тоже не хотят заготавливать. Мы, говорят они, написали в центр, что заготавливать не будем, и поэтому мы не приступили к заготовкам. Как это расценивать! Невыполняющих законы надо рассматривать как саботажников, как чуждый нам элемент.

В Исмаилинском районе тоже нашлись свои художники. По сеноуборке они выполнили план на 135 проц., а государству сколько сдали? По крайней мере до 10-го числа ничего не сдали.

О карягинцах надо сказать, что они не плохие работники, и в прошлом году не плохо работали. Не плохо они работают и сейчас по хлебу и по хлопку. Но если хорошо работаешь — работай хорошо по всем показателям. Не забудьте — за плохое будем бить и социальное происхождение мы во внимание принимать не будем (**смех**).

Некоторые товарищи ничего не поняли или не хотят понять из того, что было сказано тов. **Сталиным** о новой тактике кулака, действующего тихой сапой, пытающегося проникать во все щели наших советских, кооперативных, хозяйственных, колхозных, а местами и партийных организаций. Вместо мобилизации большевистской революционной бдительности на борьбу с классовым врагом, вместо развертывания на всех участках беспощадной борьбы с кулаком и его агентурой Лачинские руководители умудрились собирать у себя выкошенных из других районов, разоблаченных и неоднократно осужденных взяточников, мошенников, воров, жуликов и ими заполнять отдельные советские и хозяйственные организации района.

Некоторые товарищи видимо не поняли, а может быть не хотят понять, решение январского пленума и указание тов. **Сталина** о том, что организация крестьянства в колхозы не снимает с нас ответственности, наоборот, — усиливает, удваивает нашу ответственность за руководство колхозами, за руководство всем сельским хозяйством, и что малейший самотек в этом деле может принести непоправимый вред всему делу социалистического строительства. В этом отношении мы должны потребовать ответственности от руководителей Агджабединского района, предоставивших весь ход посевной, обработочной и, в особенности, заготовительной кампании самотеку. Особенно в этом отношении отличился секретарь райкома тов. **Аббасов**.

Кстати, тов. Аббасов за провал сельхозкампании в прошлом году в Геокчайском районе был снят и переброшен в Агджабединский район, где меньшая хлопковая площадь, с тем, чтобы дать ему возможность исправиться. Но он видимо не думает об этом. Вместо того, чтобы, учтя свои ошибки в Геокчае, чтобы большевистски драться и организовывать борьбу за успешное проведение сельхозкампании в районе, он занимается тем, что сеет панику. Если, нам удалось спасти хлопок Агджабединского района и есть уверенность, что хлопковый план там будет выполнен, то в этом большевистская заслуга начальника политотдела тов. **Эфендиева**, который с первых же дней своего приезда взялся за дело и успешно возглавляет активность передовых колхозников района.

Некоторые товарищи, успокоившись сравнительно не плохими итогами посевной и обработочной кампании, поддались самоуспокоению в самый решающий этап борьбы за хлопок — в уборочную кампанию. Этим болеет партийное руководство Сабирабадского района, и политотделу в лице тов. **Алиева** приходится выносить одному руководство уборочной кампанией.

Примеры успокоенности некоторых работников Алибайрамлинского, Сабирабадского и в особенности Сальянского районов являются не единичными. Они имеют место и в ряде других районов. Сегодня мы должны решительным образом предупредить товарищей, что будем пресекать в корне всякие элементы успокоенности, самодовольства.

Инертность, беспечность сальянских товарищей сказывается на всем процессе проведения посевной, обработочной и заготовительной кампании, в особенности это ярко сказалось при пробном обмолоте зерновых культур и в борьбе с совкой. Нам придется, видимо, специально заняться вопросами Сальянского района, и сделав соответствующие выводы, укрепить его.

Борьба за хлопковую кампанию 1933 года находится на самом решающем участке. Если кулак, лодырь, вор и жулик старались срывать посевную, обработочную, то они вдвойне сейчас будут добиваться срыва уборочной и заготовительной кампании хлопка.

Под влиянием кулацкой агитации в отдельных местах производят сбор недозрелого влажного хлопка, не выходят на сбор хлопка и т. д. В Мюсюслинский скупунпкт было сдано 14 барданов хлопка-сырца низкого качества. При проверке внутри одного мешка был обнаружен огонь. Виновные Гейдар Гани-оглы и Шейди Исрафиль - оглы намеревались создать пожар на скупунпкте, где имелось 110 тонн хлопка-сырца и 30 тыс. пудов зернопродуктов.

А в это время на скупунпкте устраиваются выходные дни. Допустимо ли это? Можно ли, находясь на фронте, сниматься с поста.

Некоторые товарищи не поняли, а может быть не хотят понять неоднократных предупреждений партии и правительства об организации уборочной зерновых без единой потери, об охране социалистического урожая. Мы имеем преступнейшие факты потери урожая в ряде мест Азербайджана, в особенности в зерносовхозе им. Орджоникидзе и в хлопковом совхозе им. Сталина. Сейчас работает специальная комиссия Краевого комитета партии по расследованию дела о потерях в совхозе им Орджоникидзе, и специальным решением ЦК АКП(б) мы предложили прокуратуре привлечь виновников потери зерна в совхозе им. Сталина к ответственности.

Характерна в этом отношении махрово - кулацкая теория руководителя совхоза тов. **Асад Караева**. Он заявил прокурору республики тов. **Джафарову**, что за зерно будет отвечать один раз, а за хлопок его еще будут привлекать к ответственности пять раз, и поэтому он больше занят хлопком, чем зерном. В результате такой «теории» мы потеряли 30—40 тысяч пудов зерна в Мильском совхозе. Я должен вас, ма т. Асад Караев, предупредить: зерно это—не ваше, зерно это—совхоза им. Сталина это собственность совэтского государства. Не смеете вы так обращаться с государственной собственностью, не забудьте закон от 7 августа об охране социалистической собственности. Мы не позволим вам так поступать!

Хорошо ли в этом совхозе обстоит дело с подготовкой к хлопкоуборочной? Хлопок там не плохой, и это не заслуга Асада Караева, а результат всех мероприятий Крайкома и ЦК АКП (б), заслуга ударников совхоза. С самого начала этого дела всеми силами нажала на совхоз, специальная бригада Крайкома партии находилась там во время посевной и обработочной, два раза была комиссия Крайкома под председательством зам. предсовнаркома ЗСФСР т. **Джугели** по обследованию и проверке состояния совхоза.

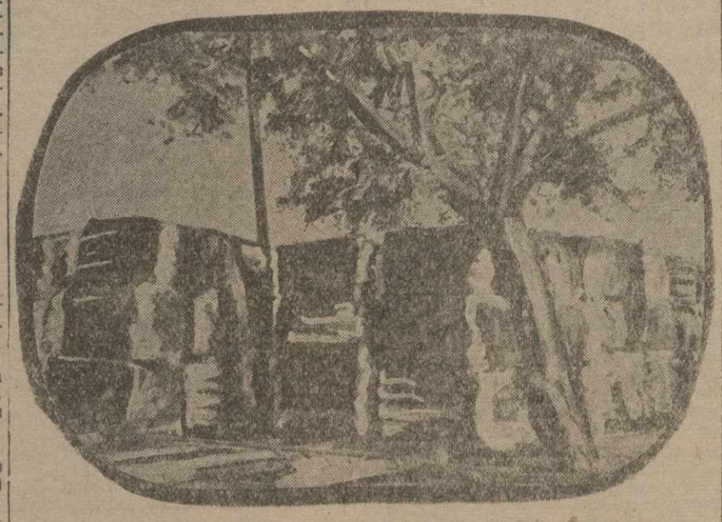

Сальянский хлопкозавод. Готовый очищенный опрессованный хлопок перед отгрузкой.

Завоюем победу на хлопковых полях

Товарищи, после всех этих замечаний о недочетах в нашей работе по посевной, обработочной и главным образом заготовкам, перейдем к тем недочетам, которые могут сорвать нашу уборочную и заготовительную кампанию.

По решению Совнаркома Союза мы обязаны закончить сбор хлопка-сырца не позже 1 декабря с. г., а заготовку хлопка - сырца закончить к 15 декабря. Таким образом, для уборки хлопка нам остается всего навсего 75 дней. Надо учесть при этом, что неизбежны дождливые дни, начиная с 1 октября, и поэтому надо откинуть на дождливое время 15 дней. Для непосредственного сбора хлопка остается 50 — 55 дней. А сегодня нами собрано 8 проц.

Следовательно, чтобы обеспечить 100-процентное выполнение плана, нам необходимо собирать в среднем ежедневно почти 2 проц. плана.

Вот темпы, вот уплотненность сроков, которые выдвинуты перед нами этим постановлением. Этим темпам мы должны подчинить всю перестройку нашей работы по уборке и заготовке хлопка.

Остальные пункты этого постановления подробно были отражены в решении Закграйкома от 19 августа и в решении ЦК АКП (б) и Совнаркома АССР от 15 августа.

Давайте же посмотрим, как после последнего предупреждения Закграйкома проведены в жизнь его решения.

Начнем с аппарата заготовительных организаций. На Лякском хлопкозаводе по 7 сентября не имелось товароведа, старшего приемщика, производственного приказчика, помощника механика, токаря, планового - экономиста; на Уджарском хлопкозаводе — четырех счетных работников; на Алибайрамлинском заводе — двух приемщиков - сортировщиков и четырех счетных работников.

Наряду с этим квалификация наличных сортировщиков весьма низкая. Большинство из них новые работники, не имеющие практики и знаний для правильного определения качества хлопка, и в результате допускаются перегибы в отношении сортировки хлопка.

Тара и инвентарь. Хотя заготовительная система в общем тарой и обеспечена, однако, вследствие плохого состояния старой тары и низкого качества произведенного ремонта барданов неизбежны большие потери хлопка от россыпи.

Алибайрамлинский завод, являющийся основной базой по переработке египетского хлопка, до сих пор еще не обеспечен полностью новым рандвердуком, из 95 тысяч метров пока завезено лишь 15 тыс. метров.

Большинство хлопкозаводов и скупунпктов не обеспечено брезентами и подтоварниками. Например: по Алибайрамлинскому хлопкозаводу нехватает 83 брезентов и 150 подтоварников; по Уджарскому — 35 и 300.

В связи с завозом большого количества хлеба положение с брезентами, подтоварниками будет весьма напряженное, там более, что полы у большинства навесов не мощенные. Товарищам из Наркомзема, из Заготхлопка, в особенности товарищам из хлопковых районов надо учесть это положение и немедленно же на месте мобилизовать все имеющиеся внутренние ресурсы.

Складские помещения. Почти все старые навесы, покрытые в прошлые годы этернитом, пришли в негодность, благодаря чему хранение хлопка под этими навесами сопряжено с большим риском. Никакие меры для ремонта этих навесов пока на местах — Али-Байрамлы, Лякн, Агдаш, Тауз, Герань — не принимаются. Товарищам из Наркомзема, из Азтрактороцентра, из Заготхлопка, из Совхозхлопка и главным образом товарищам из хлопковых районов, в первую очередь секретарям райкомов, пред. риков и зам. предриков по заготовкам нужно мобилизовать все силы и все возможности на организацию хранения хлопка.

Транспорт. Нигде пока локальных договоров с Союзтрансом не заключено. Отсутствие перевозочных средств угрожает сорвать переброску хлопка - сырца со скупочных пунктов и ставит под угрозу нормальную и бесперебойную работу хлопкозаводов.

В таком же положении находятся перевозки по желдороге: почти все заготпункты, находящиеся по линии желдороги, лишены возможности своевременно обеспечить сырьем хлопко - заводы вследствие периодической неподачи вагонов. На некоторых заготпунктах — Мюсюсли, Агдаш, Геокчай — уже сейчас накопилось большое количество хлопка, и если не будут приняты срочные меры к переброске его, то неизбежны будут случаи согревания и порчи принятого в начале сезона хлопка.

Товарищам из дирекции Закжелдороги, а также всем нам нужно будет с помощью политотдела Закжелдороги нажать во-всю на бесперебойную перевозку и развозку по соответствующим заводам хлопкового урожая.

Дворовая охрана. Охрана на большинстве скупунктов и хлопкозаводов неудовлетворительна, в одних случаях (Лякн, Уджары) — вследствие упадка трудодисциплины, а в других—вследствие недостаточности штата.

От товарищей из Заготхлопка надо решительно потребовать организовать немедленно надежную охрану на всех скупунктах и хлопкозаводах, а нашим рикам, райкомам, политотделам оказать помощь Заготхлопку в подборе лучших преданных людей для охраны скупунктов.

Дороги, мосты и паромы. Несмотря на неоднократные предупреждения Аздортранс до сих пор не развернул как следует работу и на сегодняшний день не обеспечил бесперебойные перевозки и переброски хлопка-сырца по шоссейным и грунтовым дорогам, а также через паромы. Особо обращает на себя внимание Самухский район, где работа по исправлению дорог и мостов находится в исключительно безобразном состоянии. Еще хуже положение с восстановлением парома через Куру.

Вообще с дорогами у нас обстоит так, что мы можем в ряде мест сорвать уборочную и заготовительную кампанию. Тов. **Исламу Гаджиеву** персонально было предложено к 10 закончить всю работу. Сейчас он должен сказать, сделал он это или нет?

Хлебоснабжение. Почти все заводы и скупунпкты не имеют специальных хлебных амбаров.

В отношении отгрузки хлеба имеются прямые безобразия. На Мюсюслинском скупунпкте сдано под сохранную расписку 132 тонны пшеницы, которую Заготзерно отгружает по разным адресам, между тем, тот же самый скупунпкт по наряду № 97103 должен получить из Поти 353 тонны хлеба. Такая нераспорядительность вызывает встречные перевозки и лишние накладные расходы по выгрузке, нагрузке и т. д. В этом виноват прежде всего Заготхлопок, виноваты Заготзерно, виноваты наши райкомы, наши рики. Неоднократно мы предупреждали их, посылали специально телеграммы о том, чтобы мобилизовать все свободные помещения под приемку зерна, направляющегося сейчас в хлопковые районы. Неоднократно предупреждали Заготзерно, Заготхлопок, чтобы точно проверить и произвести взаимные перерасчеты, дабы не допускать встречных перевозок и т. д. До каких пор будут безобразно относиться к выполнению данных указаний руководители Заготзерно и Заготхлопка — тт. **Мячин** и **Гасанов?**

Сезонная рабсила. Ни один хлопкозавод и заготпункт, вследствие преподанных Аззаготхлопком низких расценок, не может завербовать необходимого количества грузчиков. Расценка текущего года снижена на 40 проц. против прошлого года. В одном и том же районе — в Али-Байрамли—на скупунпкте Заготзерно грузчик получает 2 рубля за выгрузку тонны, а на скупунпкте Заготхлопка—только 70 копеек.

Это не это иное, как продукт бюрократических канцелярских измышлений Аззаготхлопка и товарищей, которые занимаются нормированием зарплаты.

Культурно - бытовое обслуживание. Несмотру на категорические уверения со стороны Наркомпроса, Азернешра, Наркомздрава и других наших социально - культурных организаций, — культурно - бытовое обслуживание хлопкоуборки и в особенности хлопкосдачи поставлено из рук вон плохо.

На местах имеются лишь красные чайные и на отдельных пунктах столовые, но отпуск обедов хлопкосдатчикам производится по коммерческим ценам: в Агдаше—5 руб. 50 коп. за обед, в Мюсюсли—3 руб. за обед без хлеба (**Рубен**—т. Мирза бекян, вы это слышите?).

Это есть не что иное, как издевательство Азериттифака над хлопкоуборочной и заготовительной кампанией. Нашли место, где покрывать свои убытки!

В отношении культурного обслуживания хлопкосдатчиков, в особенности на скупунпктах, можем только одно сказать, что видимо никто из товарищей, непосредственно отвечающих за это, в том числе и наш агитмассовый отдел, не думали о проведении в жизнь прямых директив партии об образцовой постановке культурно - бытового обслуживания на скупунпктах и хлопковых полях. На большинстве скупунпктов нет читален, радио, а если последние имеются, например, в Кюрдамире, Агдаше, то они бездействуют из-за неисправности.

До сих пор не **реализовано постановление** Совета Труда и Обороны от 2 августа об улучшении снабжения рабочих и служащих скупунпктов. Весьма неблагоприятно обстоит также дело с жилищными условиями, в особенности для сезонных рабочих, например, на Али-байрамлинском заводе.

Натуроплата. Еще более безобразные факты мы имеем по вопросу взимания натуроплаты МТС. Товарищи из Трактороцентра видимо надеются, что кто-то за них организует это дело, полностью получат с колхозов натуроплату и передаст им, а они за это получат премию.

Ни на одном скупунпкте до сих пор еще не имеется соответствующих актов, переданных МТС, о количестве хлопка, подлежащего отчислению по натуроплате.

В Шамхоре начали удерживать натуроплату с 20 проц. от сданного количества хлопка и довели до 50 проц.; в Самухе натуроплата вовсе пока не удерживается; в Герани удерживают 100 проц. потому, что Гераньская МТС ухитрилась заинтересовать работников заготпунктов особым условием — отчислением при 100 проц. погашении натуроплаты до 1 октября, а также оплатой сотрудников заготпунктом по 70 руб. в месяц за 100-процентное погашение старой задолженности колхозников. Все это происходит без ведома колхозников, и когда колхоз «Шэрк» заявил протест скупунпкту что он вовсе не должен МТС 1.370 руб. за прошлый год, то бухгалтер ответил: «ну, идите, там разбирайтесь».

Что думают товарищи из Трактороцентра? Кто из них должен беспокоиться о своевременном взимании натуроплаты за проделанную работу МТС? Надо немедленно покончить с этим безобразием и в пятидневный срок иметь соответствующие перерасчеты и заверенные правлениями колхозов списки на всех заготпунктах.

Взаиморасчеты с хлопкосдатчиками. Агдашский скупунпкт и хлопковый завод до сих пор не возвратили хлопкосдатчикам прошлогодние залоговые деньги за барданы, хотя барданы своевременно были возвращены хлопкосдатчиками по принадлежности. Эта задолженность выражается в довольно солидной сумме, примерно 18.000 руб. Такое положение подрывает авторитет хлопкового залога среди колхозов и товарных единоличников, тем более, что до сих пор благодаря злоупотреблениям отчетов Аззаготхлопка и ряда других причин, непосредственно зависящих от Заготхлопка, Заготзерна и Азтрактороцентра, мы не рассчитались с хлопкоробами по хлебной задолженности за прошлый год.

Планирование уборки и заготовки хлопка. До сих пор еще окончательно не ясны на местах, в колхозах, отдельным колхозникам окончательные календарные планы уборки и сдачи. В этом отношении не только вина Азтрактороцентра и МТС, но и наших райкомов, риков и политотделов. Спущенные планы в ряде мест носят механический характер, составлены они не по сегодняшнему состоянию хлопка, а просто по первоначальным контрольным предложениям. Если немедленно же не исправить этого, то мы можем потерять большое количество хлопка.

Мы своевременно спустили директиву о необходимости точно подсчитать все трудоспособные силы колхоза, чтобы обеспечить полный и своевременный сбор всего хлопка. Многие районы до сих пор не выполнили этого. И если в первые дни были случаи сбора недозрелого и влажного хлопка, о чем мы приняли соответствующее решение, то сейчас, при массовом раскрытии хлопка, нет полного выхода на уборку всех трудоспособных колхозников, в особенности мужчин, на уборочную. [illegible] созревший раскрывшийся хлопок.

Особо исключительное значение приобретает борьба с оседанием хлопка. Решением СТО предусмотрены соответствующие мероприятия, стимулирующие полную сдачу всего собранного хлопка государству. Нам остается только провести эти решения полностью в жизнь.

По примеру северокавказских товарищей, прекрасно организовавших борьбу за охрану социалистического урожая, надо широко развернуть работу комсомольских и пионерских организаций в борьбе с хищениями, разбазариванием, с потерями с оседанием, в борьбе за полную сдачу всего урожая хлопка государству.

Нам нужно организовать уборочную так, чтобы добиться не только полного 100-процентного выхода всего трудоспособного населения, в особенности мужчин, на уборку хлопка, но широко привлечь к этому делу, как и во время борьбы с совкой, деревенские комсомольские и пионерские организации — в свободное от занятий в школе время.

Успешно организовывая уборочную и заготовительную кампанию, мы ни на минуту не должны забывать о задачах осенней посевной и о подготовительной работе к весне 1934 года.

Нам нужно немедленно часть республиканского актива, главным образом всех руководящих работников НКЗема, Азтрактороцентра, Азаготхлопка направить непосредственно в районы, в помощь районным организациям, а товарищам из района надо немедленно же двинуться непосредственно в села и колхозы на колхозные поля, на скупунпкты, на хлопковые заводы.

Здесь необходимо сказать два слова о работе и ответственности бакинской организации в борьбе за хлопок. Если мы сегодня, подводя итоги, говорим о сравнительно успешном проведении посевной и обработочной кампании, то не малая доля этого падает на инициативу, помощь и содействие бакинских большевиков. Нужно и сейчас, в решающий этап борьбы за хлопок, вновь организовать эту помощь, это содействие бакинских большевиков нашим районным и колхозным организациям. Не в ущерб нефтяному фронту бакинские большевики имеют возможность оказать огромную помощь в успешном проведении уборочной и заготовительной кампании, чтобы к чести бакинских большевиков и совместно с ними азербайджанские колхозники могли бы рапортовать ЦК партии и правительству о выполнении плана по хлопку.

Чтобы изжить все указанные недочеты, чтобы успешно организовать и провести уборочную и заготовительную кампанию, выполнить и перевыполнить план в 134 тыс. тонн, в том числе 15 тыс. тонн египетского хлопка, нам нужно всю нашу работу на селе поднять на уровень великих задач строительства социализма, поставленных перед нами партией. Для этого нам нужно без излишней нервозности прежде всего самим стать выше личных соображений, личных капризов, личных отношений, беспощадно выкорчевывать всякие элементы обывательщины, разгильдяйства, создав твердую железную партийную, производственную дисциплину в рядах районных партийных, советских и профессиональных организаций, в рядах наших колхозов; не взирая на лица вытаскивать, разоблачать прикрывшихся оппортунистов, двурушников, агентов классового врага в наших рядах, мобилизовать всю суровость большевистской бдительности, всю ярость рабочей и колхозной массы на борьбу с кулаком, лодырем, вором, жуликом, взяточником и шкурником.

Товарищи, нам в Азербайджане особенно в данный момент необходимо со всей решительностью проводить в жизнь заветы т. Ленина:

«Надо вместе с тем, идя к повышению производительности труда, учесть особенности переходного от капитализма к социализму времени, которые требуют с одной стороны, чтобы были положены основы социалистической организации соревнования, а с другой стороны требуют применения принуждения, так, чтобы лозунг диктатуры пролетариата не осквернялся практикой киселеобразного состояния пролетарской власти» (ЛЕНИН: «Очередные задачи советской власти», том XV, стр. 210).

Чтобы добиться всего этого, нам нужно как можно скорее закончить перестройку всей нашей партийной работы на селе на основе решений ЦК о колхозной ячейке, расставить, возглавить все ответственные участки в колхозном производстве проверенными партийными, комсомольцами и беспартийными передовыми колхозниками.

При этих условиях мы не только обеспечим успешное проведение уборочной и заготовительной кампании, но и воспитаем на проведении этой кампании десятки, сотни новых свежих молодых, преданных организаторов и руководителей из гущи передовых колхозников.

Итак, товарищи, по - боевому, по-большевистски, по-сталински, — за уборочную и заготовительную хлопковую кампанию! (**Продолжительные аплодисменты**).

СОВЕЩАНИЕ ПО КОМСОМОЛУ ПРИ ЦК КП (б) АРМЕНИИ

24-го сентября при ЦК КП (б) А состоялось республиканское совещание секретарей райкомов комсомола с участием помощников начполитотделов МТС по комсомолу и ряда секретарей райкомов партии. На совещании с большим докладом об очередных задачах комсомола Армении выступил секретарь ЦК КП (б) А тов. **Ханджян.**

В прениях по докладу тов. **Ханджяна** выступили тт. **Мелконян** (Аллаверды), **Ованесян** (Ленинакан), **Гаруш** (Караклис), **Бабаян** (Вагаршапат), **Арутюнян** (Эривань), **Саекян** (ЦК КП (б) А) и др.

После заключительного слова тов. **Ханджяна** совещание закрылось.