Пролетарии всех стран, соединяйтесь!

ЗАРЯ ВОСТОКА

ОРГАН ЗАККРАЙКОМА ВКП (б) и ЦИК ЗСФСР

ОКТЯБРЬ 4 СРЕДА 1933 г., № 229 (3040)

Год издания 12-й

50-ЛЕТИЕ ТОВ. Д. З. МАНУИЛЬСКОГО

Приветствие ЦК ВКП(б)

СТАРОМУ БОЛЬШЕВИКУ, ИСПЫТАННОМУ В БОЯХ ЗА ДЕЛО ПРОЛЕТАРСКОЙ РЕВОЛЮЦИИ, ОДНОМУ ИЗ ВЫДАЮЩИХСЯ РУКОВОДИТЕЛЕЙ МЕЖДУНАРОДНОГО КОММУНИСТИЧЕСКОГО ДВИЖЕНИЯ ТОВ. МАНУИЛЬСКОМУ, ЦК ВКП(б) ШЛЕТ ГОРЯЧИЙ ПРИВЕТ В ДЕНЬ ПЯТИДЕСЯТИЛЕТИЯ.

ЦК ВКП(б).

***

Сегодня исполняется 50 лет богатой революционной жизни тов. Д. Мануильского. С пламенной энергией и энтузиазмом, с неисчерпаемой инициативой и большевистской решимостью он ведет борьбу в передовых рядах международного пролетариата, в мировой партии которого — в Коммунистическом Интернационале — он стоит в течение десятилетия на ответственном руководящем посту.

Из революционного движения русского и украинского пролетариата, из теории и практики большевиков он перенес в международную классовую борьбу богатый боевой опыт. Вскоре после своего вступления в социал - демократическое движение он принимает в 1904 году активное участие в борьбе против царского самодержавия и в 1905 г. арестовывается в Петербурге, как один из организаторов демонстрации против русско-японской войны. По освобождении он продолжает работу в большевистских организациях и в 1906 году принимает участие в кронштадтском восстании, проявляя неустрашимость и ни при каких обстоятельствах неизменявшую ему находчивость в борьбе с классовым врагом. После побега из тюрьмы он продолжает работу в Киеве, но вскоре вынужден эмигрировать заграницу.

В борьбе против международного империализма за дело мирового пролетариата тов. Мануильский и сейчас проявляет ту смелость и самоотверженность, которые окрыляли его в первые годы большевистской работы и революционной борьбы.

Тов Д. З. Мануильский

После тяжелого периода эмиграции мы опять видим его в России в передовых рядах пролетарской революции, под руководством большевистской партии, комиссаром Красной гвардии в Красном Селе, защищавшим против войск Керенского на подступах к Ленинграду первые завоевания Октябрьской революции.

В период вооруженной интервенции международного империализма против республики Советов, тов. Мануильский, возглавляя миссию Красного креста, был интернирован в 1919 г. во Франции.

В последующие годы мы застаем его на Украине на самых трудных постах, где он участвует в борьбе против международного империализма, против мировой контрреволюции. В 1920 году он работает как член ревкома Украины, где империалистическая контрреволюция снова пыталась создать опорный пункт против республики Советов.

С 1920 г. он состоит членом ЦК ВКП(б)У. С XII с'езда партии является членом ЦК ВКП (б).

В Коммунистическом Интернационале тов. Мануильский, в качестве одного из его руководителей, принимает участие в разработке важнейших вопросов международного революционного рабочего движения и дает образцы того, как нужно проводить эти решения на деле в борьбе за завоевание большинства рабочего класса, за победу пролетарской революции.

Сегодня Коминтерн, готовящие вопросы которых разрешались при его руководящем участии, может отметить не только его большевистскую эрудицию, его острый политический ум, его зоркий глаз, но и понимание конкретной обстановки на каждом участке борьбы, его такт при разборе внутрипартийных вопросов, его теплое товарищеское отношение к тем, которые подвергаются кровавым преследованиям контрреволюции. Мы желаем товарищу Мануильскому дальнейшей успешной борьбы в передовых рядах международного пролетариата.

Катаяма, Пятницкий, Марти, Кнорин, Куусинен, Бела Кун, Геккерт, Лозовский, Ван Мин, Галло, Стасова, Вайнстон, Рэст, Коларов, Коотанян, Белевский, Окано, Гопнер, Денгель, Чемоданов, Ангаретис, Гансен, Мицкевич, Искров, Манпор, Маджи, Роморо, Гроссман, Цхакая.

От большевиков Украины

Шлем горячий привет Димитрию Захаровичу Мануильскому по случаю его пятидесятилетнего юбилея. Украинская партийная организация хорошо знает и любит тов. Мануильского, как преданного большевика, как одного из организаторов советской власти на Украине, как одного из ее руководителей в самые тяжелые годы гражданской войны и в первые годы мирового социалистического строительства, как стойкого непримиримого борца за генеральную линию партии и Коминтерна против оппортунизма и национализма, против всех врагов рабочего класса.

Мы уверены, что тов. Мануильский сумеет еще многие годы служить нашей большевистской ленинской партии и делу международной пролетарской революции так же преданно и верно, как он это делал до сих пор.

КОССИОР, ПОСТЫШЕВ, ПЕТРОВСКИЙ, ЧУБАРЬ, ВАЛИЦКИЙ, ЯКИР, ЗАТОНСКИЙ, СУХОМЛИН, ЧУВЫРИН, ПОПОВ, П. ЛЮБЧЕНКО, ШЛИХТЕР.

Обеспечить высокое идейное качество партийной учебы

Подчеркивая огромное значение теории для нашей партии, тов. **Сталин** писал: **«Чтобы быть действительно передовым отрядом, партия должна быть вооружена революционной теорией, знанием законов движения, знанием законов революции... Партия должна стоять впереди рабочего класса, она должна видеть дальше рабочего класса, она должна вести за собой пролетариат, а не тащиться в хвосте, за стихийностью... Партия есть политический вождь рабочего класса».**

Сейчас от каждого коммуниста, как от политического руководителя масс, требуется ясное понимание великих задач, которые партия ставит в своей программе, в своих важнейших решениях. От каждого коммуниста требуется умение раз'яснить, сделать понятными каждому рабочему и колхознику задачи и пути борьбы за социализм.

Вот почему во время чистки партии комиссия по чистке будут к каждому члену партии пред'являть требования знания программы партии, ее устава, важнейших решений партии.

В последние годы мы имеем бесспорные достижения в области роста идейно-политического уровня партийных организаций Закавказья. Большевистская реализация решения ЦК ВКП (б) от 31 октября 1931 г. об усилении идейно-большевистского воспитания рядов парторганизации, усиление внимания парторганизаций к практическим вопросам постановки и улучшения партийной учебы намного продвинула парторганизации вперед по пути вооружения членов и кандидатов партии марксистско-ленинской теорией, укрепления большевистской сплоченности в непримиримой борьбе со всякими уклонами от линии партии.

В осенне-зимний период 1932-33 г. в Закавказье фактически обучалось в сети партийного просвещения свыше 122 тыс. человек. Сеть партийного просвещения проделала большую политическую работу в связи с 30-летием 2-го с'езда партии и 50-летием со дня смерти К. Маркса.

Вместе с тем итоги работы сети партийного просвещения в осенне-зимний период 1932-33 г. и в период летней партучебы показали существенные недостатки во всей нашей работе по марксистско - ленинскому воспитанию, заключающиеся в неправильном подходе к комплектованию партийных школ и кружков, — без учета уровня, подготовки и запросов отдельных товарищей, в плохом подборе пропагандистов текучести их состава и отсутствии работы с ними. Кружки и партшколы зачастую были не приспособлены к условиям работы на предприятиях, что приводило к текучести школ и кружков и даже к их распаду. Особо следует отметить, что проработка ряда вопросов, особенно программы и устава партии, зачастую носила книжный, схоластичный характер, когда общие принципы не увязывались с окружающей обстановкой борьбы и строительства вследствие чего проходимое в школах и кружках становилось малопонятным для их участников.

Яркой иллюстрацией всех этих недостатков служат следующие результаты работы сети партпроса в прошлом учебном году: проверка усвоения пройденных программ показала, что, например, по 11 районам Азербайджана неудовлетворительно усвоили пройденное 6694 чел., а в Армении—свыше 20 проц. слушателей.

Большинством парторганизаций эти недостатки в постановке партучебы были учтены при организации марксистско-ленинской учебы на осенне-зимний период этого года.

Лучше проведено комплектование школ и кружков (учет уровня, подготовки и запросов каждого коммуниста), более внимательно и серьезно подошли к подбору пропагандистов — этому важнейшему звену дальнейшего повышения качества марксистско-ленинского воспитания. Больше внимания уделено обеспечению слушателей учебниками, как и вообще созданию нормальной обстановки для партийной учебы.

Все это уже сказалось на первом дне партийной учебы. По ряду районов Тифлиса, например, первый день партучебы в большинстве ячеек прошел успешно. **В ячейках РЗ им. Сталина, завода им. 26, станционного хозяйства, вагонного депа, паровозного депо, мехзавода им. Орджоникидзе, обувной фабрики №№ 1 и 2, фабрики Мкерави № 2 и т. д. занятия в школах и кружках прошли без каких бы то ни было срывов, при высокой посещаемости и активности слушателей.**

Однако, уже первый день партучебы в некоторых ячейках (подковочная мастерская, строительство Мкерави, Грузпогруз, пожарная команда, служба пути, ст. Навтлуг и др.) ознаменовался срывом занятий либо по случаю неявки пропагандистов, либо вследствие слабой явки слушателей.

Партийные организации должны внимательно изучить причины этого явления с тем, чтобы устранить сразу же недочеты, приведшие к срыву занятий в этих школах и кружках и обеспечить бесперебойную работу сети партпроса в дальнейшем.

Проверка усвояемости программы школ и кружков прошлого осенне-зимнего периода и периода летней партучебы показала, что часть членов и кандидатов партии не имеет самых элементарных политических знаний, не усвоила основных решений партии, ее программы и устава.

Неустанная работа над повышением своего идейно-политического уровня является первейшей обязанностью каждого коммуниста. И для того, чтобы выполнить эту обязанность, вовсе не нужно ждать пока кто-либо придет и потянет за руку в кружок или школу. Каждый коммунист обязан сам упорно и систематически работать над расширением своего политического кругозора. И если коммунист показал при проверке свою политическую безграмотность, то это означает, что он сам не стремился овладеть марксистско-ленинской теорией, пренебрегая этой важнейшей своей **партийной обязанностью.**

По снижает ли это положение степень ответственности каждой партийной ячейки за организацию партийного просвещения коммунистов? **Нет, ни в коей мере.**

За наличие в той или иной ячейке более или менее значительного количества членов и кандидатов с низким уровнем политического развития несет полную ответственность данная ячейка, предоставившая этих коммунистов самим себе и не проявившая необходимой заботы к делу их политического просвещения.

Вот почему, когда уже в самом начале работы сети партпроса мы сталкиваемся со срывом занятий в отдельных кружках и школах, ответственность за это несут как сами коммунисты, не явившиеся на занятия, так и соответствующие ячейки, не сумевшие обеспечить бесперебойную работу школ и кружков.

Организация марксистско - ленинского просвещения означает не только расширение сети кружков, школ и т. д. **Борьба за высокое идейное содержание и качество учебы,—вот что является теперь главной задачей, которая должна стоять в центре внимания партийных организаций.** Отсутствие внимания и заботы о качестве учебы неизбежно обесценивает все количественные успехи, как бы велики они ни были. Задача, следовательно, сейчас состоит, главным образом, в том, чтобы обеспечить высокое качество партийного просвещения, улучшить идейное и методическое руководство пропагандистскими кадрами.

Основное внимание партийных организаций должно быть направлено сейчас на обеспечение **устойчивости и порядка** в работе школ и кружков, на усиление работы с пропагандистами. Пропагандист — основное звено в правильной постановке дела марксистско-ленинского воспитания. Необходимо организовать систематическую помощь пропагандистам в ходе их работы. Для этого культпропы должны прежде всего поставить своевременную информацию о ходе каждого занятия в каждой партийной школе и кружке, чтобы во время приходить пропагандисту на помощь или исправлять его ошибки.

Сделать партийную учебу более содержательной и интересной, целиком отвечающей задаче — поднять идейно-политический уровень коммунистов, вооружить каждого члена и кандидата партии марксистско - ленинской теорией — зависит от умения и подхода пропагандиста. Парторганизации должны принять все меры к тому, чтобы помочь пропагандисту осуществить эту задачу в партийной учебе.

Устраняя на-ходу все недостатки в постановке дела марксистско-ленинского воспитания, решительно борясь с недооценкой партийного просвещения партийные организации должны обеспечить высокое качество партийной учебы, изучение революционной теории в сочетании с многообразной практикой героической борьбы партии за осуществление великого плана второй пятилетки.

ТВЕРДО ВЫДЕРЖАТЬ УСТАНОВЛЕННЫЕ СРОКИ УБОРКИ ХЛОПКА

Обеспечить высокое качество и сохранность урожая

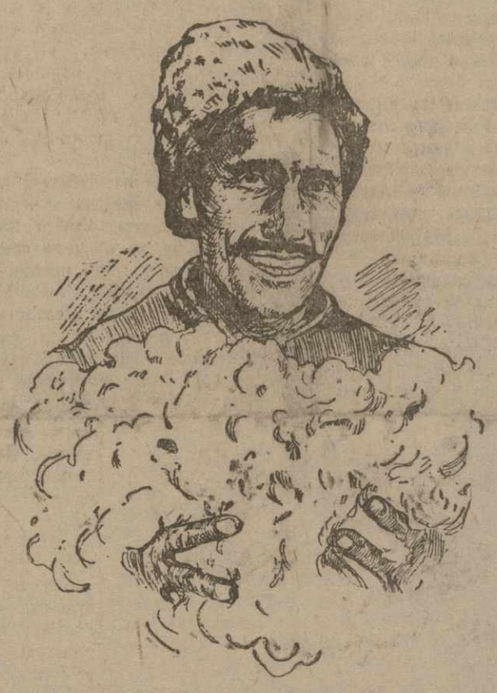

АКСТАФА. Лучший ударник, сборщик хлопка колхоза им Сталина тов. Касум Рагимов

Под знаком соревнования

ГЯНДЖА. **(По телеграфу).** Ряд колхозов района добился крупных успехов в уборке. В **Саркярском колхозе,** бригада инициатора агротехплана **Мухтара Гусейнова,** соревнующаяся с бригадой Касум-измайловского колхоза имени Баксовета, инициатора агроразряда **Мустафы Мамедова,** уже выполнила 80 проц. своего годового плана. Широко развернув ударничество и соцсоревнование Дадилинский колхоз **«Гонуллу», Сейдлярский им. Мусабекова, Шамшадинский им. Фрунзе** выполнили свыше половины своих годовых планов, обеспечив высокое качество сдаваемого хлопка. Подлинные образцы большевистской борьбы за хлопковый план показывает Саркярский колхоз им. Караева.

Производительность работающих на полях колхозах трех турман - вакуумов ежедневно повышается. 24 сентября турманы собрали 506 клгр. хлопка. Успешно осваивая технику работы на турманах, шланги**сты 28 сентября дали 957 клгр. хлопка. Все работающие на турманах соревнуются на овладение переходящим знаменем.**

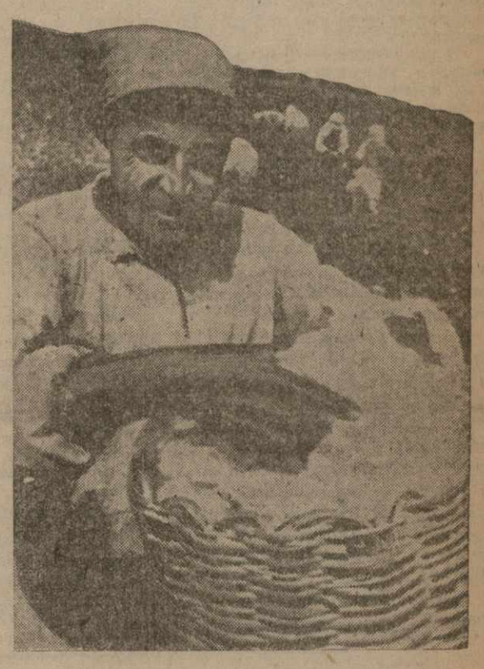

Лучший сборщик хлопка колхоза им. Али-Байрамова, Геокчайского района Гаджиев Кафар

Немедленно перебросить хлопок на заводы

САРДАРАБАД. **(По телеграфу).** Сентябрьский план скупки хлопка сабирабадским скупшунктом перевыполнен на 75 проц. До 30 сентября колхозы Курдукулинского района сдали 2678 тонн хлопка.

Отдельные колхозы еще 27 сентября выполнили свои месячные планы с большим превышением, обеспечив высокое качество сданного хлопка. **Колхоз Армтлу сдал 11.641 кило хлопка против месячного плана 8700 кило, колхоз Б.-Шаирлар сдал 11.509 кило против 8700 кило по плану, Кялаг-арх сдал 14.632 кило, вместо 10.072 по плану, колхоз Маргари сдал хлопка в количестве вдвое больше планового. Заджиларский колхоз сдал сверх плана 6597 кило. Значительно перевыполнили сентябрьский план сдачи колхозы Молла-Гадал, Ардашар, Хурнараз и Армавир.**

Сардарабадский хлопкоочистительный завод переработал уже свыше трех вагонов хлопка-сырца нового урожая.

Рабочие завода широко развернули соцсоревнование и ударничество. Ими заключен соцдоговор с Эриванским хлопкозаводом на лучшую организацию переработки хлопка.

Хорошо поставлена борьба за качество принимаемого на завод хлопка, за сохранность сырья и борьба с потерями. Благодаря бдительности сортировщика **Араманса Ароянa** ни одного килограмма низкого качества хлопка на завод не попало.

При разгрузке и взвешивании бардалов из-за плохого их состояния передко хлопок разбрасывается. Упавший хлопок не теряется. Во время приемки и взвешивания специально назначаемые дежурные подбирают выпавший из бардалов хлопок. Принятый сырец хранится в чистых подметенных сараях.

Несколько отстает доставка сырья с эчмиадзинского скупшункта, из-за отсутствия достаточного количества вагонов.

Железная дорога должна обеспечить систематическую подачу хлопка для бесперебойной работы завода.

КАРАТАПА Лучший бригадир тов. Гасан Байрам-оглы

ПРИМЕР ПЕРЕДОВИКОВ НЕ ПОДХВАЧЕН

КЮРДАМИР, (наш. кор.). В этом году Кюрдамирский район должен сдать шесть тысяч тонн хлопка. Борясь за выполнение планов хлопкоуборки и завоевание переходящего красного знамени, установленного кюрдамирским райкомом АКП (б), лучшие колхозы района развернули ударную работу. **Некоторые колхозы выполнили уже наполовину годовой план сдачи хлопка.**

Так, колхоз «Кзыл-Шарк» выполнил годовой план сдачи хлопка на 50 проц., «Сор-сор» — на 60 проц.. Хлопок, сданный этими колхозами — лучшего качества.

Однако, пример передовых не подхвачен остальными колхозами. В колхозе «Шушун» вместо нормы в 35 килограммов собирают 24 кило, в колхозе «Коммуна» — 15 килограмм. В колхозе «Коммуна» сбор хлопка идет неорганизованно. Контроля за качеством хлопка нет. **Альвендский скупочный пункт возвратил на-днях 11 бардалов незрелого хлопка, сданного бригадой Гусейна Мамед оглы. Труд в колхозе не организован. Нормы сбора хлопка не соблюдаются. Колхозница Пири собирает в день не больше 10 кило, Молек — 14 кило.** И это в то время, когда ударница Халил кзы в день собирает до 70 килограммов. Полтора га хлопка в колхозе потравлены скотом. Такое же почти положение в соседнем колхозе имени «28 апреля».

Местные организации должны прекратить отставание этих колхозов.

8.000 центнеров в счет октябрьского плана

БАРДА, (по телеграфу). Досрочно выполнив сентябрьский план хлопкозаготовок, район в счет октябрьского плана заготовил уже 8.000 центнеров хлопка-сырца.

Всего по району заготовлено 31.620 центнеров хлопка или 20,2 проц. годового плана.

Колхоз им. Яковлева выполнил годовой план

ДАЛЬМАМЕДЛЫ. **(По телеграфу).** Колхоз им. Яковлева, Салахлинского сельсовета, Касум-Измайловского района, 29 сентября досрочно выполнил годовой план сдачи хлопка, обеспечив высокое качество сдаваемого сырца. Сдано 30 тонн 57 килограммов против обязательства в 30 тонн.

Успех достигнут на основе широкого развертывания соцсоревнования, ударничества, правильной расстановки сил и правильного применения агроразряда.

С ФРОНТА БОРЬБЫ ЗА НЕФТЬ

2 ОКТЯБРЯ — 51.697 ТОНН, 94 %

ПРОМЫСЛА	СУТОЧНОЕ ЗАДАНИЕ	ДОБЫТО ТОНН	ПРОЦ. ВЫП.
Орджоникидзе	14.100	14.045	99,6
Сталинский	13.000	11.620	89,4
Ленинский	9.500	9.352	98,3
им. Азизбекова	7.000	6.200	88,6
им. Кагановича	4.500	4.330	96,2
Микояна	2.300	2.350	102,2
Остров Артема	1.830	1.477	80,7
Кировский	1.500	1.165	77,7
им. Молотова	1.200	1.093	91,1
им. 26-ти	70	65	92,8

Сводка борьбы за 300 буровых

БУРИТЬ, ДОБЫВАТЬ, ВЫВОЗИТЬ!

БАКУ. (По телефону). По темпам нефтедобычи ПРОМЫСЕЛ им. МИКОЯНА в сентябре вышел на одно из первых в Азнефти мест. Сейчас на промысле эксплоатируется 14 скважин. Месяц тому назад их было всего 5. В сентябре крупнейшей победой микояновцев явился пуск в эксплоатацию после 2-месячного ремонта буровой № 45, которая, как известно, за 10 дней фонтанирования дала около 70 тыс. тонн нефти. Несколько дней назад фонтан из буровой прекратился, однако, еще до сих пор промысел продолжает откачивать из амбаров собравшуюся в огромном количестве фонтанную нефть.

Работы по вводу в нормальную безостановочную эксплоатацию буровой № 45 — первоочередные работы, требующие от хозяйственных и партийных организаций промысла предельной гибкости и оперативности. Это, однако, не должно отодвигать на задний план общую работу промысла по вводу в эксплоатацию новых скважин из числа 300, по освоению новых нефтеносных пластов и горизонтов. Между тем, такая опасность имеется. Лучшие силы и лучшее оборудование перебрасываются на буровую № 45. Это правильно. Но в то же время, многие буровые, давно законченные проходкой, ждут освоения.

Лозунг — добывать в октябре 60.000 тонн нефти— ставит перед микояновцами основную задачу: дальнейшее повышение темпов добычи и быстрейшее освоение вышедших из бурения скважин.

Промысел им. Микояна. Фонтанирующая буровая № 45. Комсомолец Мамедов за откачкой нефти

ОСВОЕНИЕ ВЫШЕДШИХ ИЗ БУРЕНИЯ СКВАЖИН — ОДИН ИЗ САМЫХ ОТСТАЮЩИХ УЧАСТКОВ МОЛОДОГО ПРОМЫСЛА.

Все буровые скважины на промысле в счет 300 бурятся на глубине 600—650 метров. ИЗ ЧИСЛА НОВЫХ БУРОВЫХ К СЕГОДНЯШНЕМУ ДНЮ ЗАКОНЧЕНЫ ПРОХОДКОЙ 5. Но пробурить скважину — это только первый этап освоения. Надо произвести ремонт и забивку забоя, разбурить от пробок герметическую скважину и высверлить в бурильных трубах дыры. На всю эту работу, как правило, должно уходить 7-8 дней. Однако, на промысле освоение скважины зачастую длится 15-18 и больше дней.

Первая буровая в счет 300—№ 43 (БУРОВОЙ МАСТЕР БАГДАСАРОВ), была закончена проходкой 11 сентября. Спустя шесть дней в ней должна была быть разбурена цементная пробка и начато сверление дыр. Эта работа была произведена с большим опозданием лишь 25 сентября, так как буровая не была обеспечена своевременно буровыми трубами.

Точно такая же картина в буровой № 44 (БУРОВОЙ МАСТЕР ВАНЕСОВ), в буровой № 39 (БУРОВОЙ МАСТЕР АГА НЕЙМАТУЛА), № 49 (БУРОВОЙ МАСТЕР ТАБУКИЕВ), № 42 (БУРОВОЙ МАСТЕР АЛИЕВ). Проходка в этих буровых закончилась более 10 дней тому назад, но ни в одной из них не начато сверление дыр.

Медлительность крадет у промысла тысячи тонн нефти. В октябре промысел должен добывать в сутки 2.300 тонн нефти, на 1.200 тонн больше, чем в сентябре. У промысла есть все возможности для нового под'ема нефтедобычи. Этот под'ем надо готовить и одновременно организованно его встретить. Практика предыдущего месяца показала, что промысел теряет огромное количество нефти в результате плохой организации хранения и перекачки нефти.

Нефть направляется на промысел в Сталинский район, а оттуда—на нефтеперегонные заводы Шаумяновского района и железнодорожную наливную станцию. Это очень длинный путь. Надо устроить НАЛИВНУЮ СТАНЦИЮ НА САМОМ ПРОМЫСЛЕ, мимо которого проходит линия Зак. жел. дор. Во-вторых, надо проложить перекачечную линию непосредственно из Лок-Батана на нефтеперегонные заводы Шаумяновского района.

По развертыванию работ октябрь должен явиться на промысле исключительным месяцем. Нужно не только бурить, но и вводить в эксплоатацию скважины, не только добывать большое количество нефти, но и организованно хранить и перекачивать ее на железнодорожный узел и нефтеперегонные заводы, — такова задача, выдвинутая перед промыслом Бакинским комитетом партии. По борьбе за успешное выполнение этой задачи будет проверяться боеспособность парторганизации промысла.

Сообщение ТАСС

29 сентября полпредством Союза ССР в Берлине получена от германского министерства иностранных дел вербальная нота в ответ на протесты советского полпредства в Берлине и в связи с решением советской печати об отозвании из Германии своих представителей и постановлением союзного правительства о прекращении деятельности германских журналистов в СССР.

В ноте обходятся молчанием многочисленные случаи издевательств и полицейских преследований против представителей советской печати, на которые указывала нота народного комиссара т. Литвинова, и делается попытка об'яснить советские мероприятия исключительно случаем ареста советских журналистов в Лейпциге.

Как нам удалось выяснить, германская вербальная нота произвела неблагоприятное впечатление в советских правительственных кругах. Там полагают, что если раньше германское правительство приписывало известные действия германских властей их «недисциплинированности», высказываясь об этих действиях неодобрительно, то своей последней вербальной нотой оно как бы прикрывает эти действия и принимает за них полную ответственность и что такая позиция полностью подтверждает правильность и неизбежность выводов, сделанных советским правительством.

Торг вокруг „разоружения"

ЛОНДОН, 2. (ЗТА). **«Манчестер гардиан»**, ссылаясь на осведомленные источники, сообщает, что в результате переговоров между **Даладье** с одной стороны, и **Макдональдом и Саймоном**, с другой, Франция согласилась принять английские предложения о разоружении постепенными этапами, если английское правительство обязуется предпринять «определенные действия при установлении секретных вооружений Германии в течение четырехлетнего периода». Этот факт должен быть установлен комиссией по контролю над вооружениями. По словам газеты французское правительство согласилось также предоставить Германии равноправие в вооружениях к концу четырехлетнего периода. Кроме того, во время переговоров обсуждался также план применения санкций, если Германия не выполнит своих обязательств.

* * *

ВАРШАВА, 2. (ЗТА). Каттовицкая **«Полония»**, ссылаясь на хорошо осведомленные источники, сообщает, что германский проект, по которому Германия, соглашаясь на контроль над германскими вооружениями, требует вместе с тем предоставления ей права возвести укрепления в Восточной Пруссии и на польско-германской границе, в Женеве полностью провалился. Против проекта выступили не только французские, но и английские делегаты, которые опасаются серьезных осложнений в результате усиления германских вооружений.

«В виду этого, — сообщает **«Полония»**,— в берлинских правительственных кругах решили переменить тактику и выдвинуть новый проект, по которому Германия соглашается на контроль вооружений под условием согласия Польши на демилитаризацию своих западных границ». Этот проект якобы будет в ближайшее время оглашен представителем Германии в Женеве.

Комментируя эти слухи, которые, как подчеркивает газета, получены из весьма серьезных источников **«Полония»** заявляет: «От решительной позиции нашего министра иностранных дел зависит, в какой мере переговоры о разоружении поставят под угрозу нашу безопасность и престиж в Европе».

* * *

ВАРШАВА, 2. (ЗТА). Из Берлина сообщают, что внезапное возвращение германского министра иностранных дел **Нейрата** в Берлин и вызванные его отъездом в Женеве комментарии дают германской печати повод для резких выступлений против Франции, на которую возлагается вина за неудачи Германии в Женеве. **«Берлинер берзенцейтунг»** заявляет, что дальнейшие переговоры в Женеве могут увенчаться успехом лишь в том случае, «если партнеры проявят больше понимания прав Германии на равенство и безопасность» «Германия готова пойти на соглашение,—пишет газета, — но она ни на один шаг не может отступить от принципиального требования постепенного и эффективного усиления своих вооружений».

«Дейче тагесцейтунг» указывает на трудное положение, в котором очутилось германское правительство, ибо оно не может игнорировать создавшееся международное положение и должно избегать своей изоляции и вместе с тем не может отказаться от осуществления требований безопасности.

АНТИВОЕННАЯ КОНФЕРЕНЦИЯ В ШАНХАЕ

ШАНХАЙ, 2. (ЗТА). **«Ивнинг пост» указывает, что, несмотря на запрещение, антивоенная конференция все же состоялась в Шанхае.**

На конференции присутствовало 60 представителей от провинции Чахар и Хубэй, от Маньчжурии и ряда других провинций, **а также от советских районов.** Обсуждались вопросы, связанные с организацией борьбы против империалистической войны, в частности, был поставлен вопрос о создании на Дальнем Востоке секции мирового антивоенного комитета. Конференцию приветствовала **Сун Цзин-лин** (вдова Сун Ят-сена).

Доклад о положении на Дальнем Востоке сделал председатель конференции **Марлей.** Представитель Маньчжурии, в обзоре положения в Маньчжурии, описывал **активность китайских повстанцев и растущую волну борьбы против японского господства в Маньчжурии.**

На конференции выступили также **представители рабочих Шанхая, моряки и кули, которые выразили желание принять активное участие в антиимпериалистической борьбе.**

Принят текст обращения ко всем трудящимся Дальнего Востока, а также четыре резолюции, в том числе **резолюция против фашистского террора в Германии и против угрозы империалистической интервенции в СССР.**

ПОКУШЕНИЕ НА ДОЛЬФУСА

ЛОНДОН, 3 октября. (ЗТА). Агентство «Рейтер» сообщает из Вены, что, по непроверенным сведениям, сегодня в здании парламента было совершено покушение на канцлера Дольфуса. Двумя револьверными выстрелами Дольфус был ранен в руку и грудь, но раны, как сообщают, не серьезны. Покушавшийся арестован, личность его еще не установлена.

ЛОНДОН. (ЗТА). Рейтер публикует следующую телеграмму из Вены: «Сообщается, что покушавшийся на Дольфуса является членом национал-социалистской партии по имени Рудольф Вергиль. Он был уволен из австрийской армии в связи со своей политической деятельностью».

ВЕНА. (ЗТА). Австрийское агентство сообщает, что при покушении Дольфус был легко ранен и будет продолжать исполнять обязанности канцлера.

ПОДГОТОВКА К ЧИСТКЕ ПАРТИИ — ВАЖНЕЙШИЙ УЧАСТОК РАБОТЫ КАЖДОЙ ПАРТИЙНОЙ ОРГАНИЗАЦИИ

ОБЗОР ПЕЧАТИ

Подготовка к чистке—мощный рычаг в борьбе за повышение качества работы

Ленинский район—Тифлис

Парторганизация **Ленинского района (Тифлис)** своевременно включилась в подготовительную работу к чистке партийных рядов. Развернувшаяся в бригадах, цехах, на заводах и фабриках массовая политическая и организаторская работа вокруг задач чистки партии вызвала новую волну производственной и политической активности рабочих масс, способствовала развертыванию большевистской самокритики, вовлекла в практическую партийную работу новые кадры коммунистов, подняла на новую ступень партийно-массовую работу, работу по повышению идейно-политического уровня коммунистов.

Лучшим показателем успехов на этом важнейшем участке работы является тот факт, что райпарторганизация сумела охватить сетью зимнего партпросвещения свыше 11 тысяч членов и кандидатов партии, беспартийных рабочих. И не только привлечь к учебе эти 11 тысяч слушателей, но и своевременно организовать 470 единиц, обеспечить их 370 пропагандистами из состава самой райпарторганизации. И если раньше часто некоторые коммунисты отлынивали от учебы под тем или иным предлогом, то теперь в результате того, что вся работа по развертыванию сети партпросвещения увязывалась с задачами предстоящей чистки партии, огромное большинство коммунистов поняло, что **«быть верным членом партии, не отступать от ее линии, бороться с уклонами это значит не просто желать быть таким, а разбираться и понимать основные вопросы, касающиеся целей, задач и политики партии» (Л. Каганович).**

Огромная тяга широких масс коммунистов к учебе — вот результат массовой политической работы, проведенной райпарторганизацией к чистке партийных рядов.

Перед каждой ячейкой была поставлена задача довести до каждого коммуниста и беспартийного рабочего огромное политическое значение решения партии о чистке, об'яснить ее цели и задачи. Собрания актива, партийные собрания ячеек, широкая консультация по вопросам чистки (завод им. 26, депо-Тифлис), совещания парторгов, агитаторов, организованная читка постановления и инструкций ЦК и ЦКК ВКП (б) — вот путь, по которому пошло большинство ячеек. Правда, отдельные ячейки сейчас значительно сдали темпы этой массовой политической работы.

Так, например, ячейка **депо-вагонное**, которая имела неплохой опыт подготовительной работы к чистке, сейчас совсем оставила в стороне эту работу. Почему?

— Мы занялись осуществлением решения ЦК и СНК о ж.-д. транспорте и работа в связи с чисткой оставлена в стороне,—так отвечают в ячейке.

Бюро ячейки не учло, что вся работа по перестройке ж.-д. транспорта должна быть тесно увязана с подготовкой к чистке партийных рядов. **Бюро ячейки не поняло, что подготовительная работа к чистке партийных рядов должна стать мощным рычагом перестройки работы ж.-д. транспорта.**

Такое отставание налицо не только в ячейке депо-вагонное.

Плохо готовятся к чистке партийных рядов на заводе **Реммаштреста**, на строительстве фабрики **Мкерави**, на **Нефтебурмаш.** Тут слаба массовая раз'яснительная работа. Здесь не только беспартийные рабочие, но и не все коммунисты четко и ясно понимают задачи предстоящей чистки партийных рядов.

Иначе чем об'яснить тот факт, что в ячейке Нефтебурмаша слаба авангардная роль коммунистов (почти половина из них не ударники) что нет работы с кандидатами партии, плохо организован актив и, наконец, что ячейка не дает решительного отпора конкретным носителям зажима самокритики.

Ст. ХАШУРИ. Член партии Гамбашидзе, ударник-кондуктор

Когда заведующий столовой, член партии **Лернер** не допустил к обследованию рабочую бригаду, а работницу Цейнову, выступившую с критикой работы столовой, хотел перевести за другую работу, ячейка не осудила этого факта зажима самокритики, не привлекла Лернера к суровому партийному ответу. Понадобилось вмешательство райкома партии, чтобы привлечь к ответу конкретного носителя зажима самокритики.

Иным, как не недопустимой недооценкой решения партии о чистке об'яснить тот факт, что ячейка Реммаштреста **ни разу не обсудила самостоятельным вопросом задач чистки, а делала это «между прочим».**

Недостаточная массовая раз'яснительная работа о задачах чистки, слабая популяризация решений партии и инструкций ЦКК ВКП (б) привела к тому, что отдельные ячейки допустили **извращение директив партии о чистке партийных рядов.**

Не избежали ошибок и в такой ведущей партийной организации района, как **на заводе им. Сталина.**

Недавно партком завода специальным решением **в порядке подготовки к чистке партии механически подтвердил исключение из партии 40 коммунистов** (исключенных отдельными ячейками завода).

В чем дело? Разве это мероприятие —исключение из рядов партии 40 коммунистов—является методом подготовительной работы к чистке партии?

Этот метод явно идет в разрез с директивами партии, ибо это не подготовка к чистке, а **фактическая подмена ее.** Конечно, текущая работа по исключению из партии классово-чуждых и разложившихся элементов должна итти своим чередом, но ее нельзя смешивать с подготовкой к генеральной проверке партийных рядов и подменять чисткой.

Парткому завода надо было воспользоваться опытом парторганизации **депо-Тифлис,** которая, выявив в дни подготовки к чистке в рядах коммунистов-паровозников многих, имеющих задолженность по членским взносам, не стала на путь массового исключения из партии, а в течение двух месяцев путем тщательной раз'яснительной работы вокруг вопросов большевистской партийности сумела добиться ликвидации задолженности по партвзносам среди паровозников-коммунистов.

В инструкции Центральной комиссии по чистке указывалось на то, что **«партячейка должна... подготовить все материалы, характеризующие членов своих ячеек, в частности материалы о поступках и партвзысканиях, которым подверглись члены данных ячеек».**

Отдельные ячейки района исказили эту директиву партии. Ячейки депо-Тифлис, ст. Тифлис, ТЭИ **стали составлять специальные характеристики на членов и кандидатов партии и утверждать их на бюро, фактически подменяя тем самым чистку.** В ячейке ТЭИ занесли в личные дела коммунистов выговоры, данные ячейками, не утвержденные высшими контрольными органами партии.

Правда, райком партии раз'яснил ячейкам недопустимость подобного искажения директив партии о чистке. Но эти факты говорят о том, что нужна еще большая массовая раз'яснительная работа, нужно повседневное раз'яснение задач чистки, тесно увязанное с разрешением всех хозяйственно-политических задач, стоящих сегодня перед партийными организациями.

Нужна высокая бдительность в борьбе с отдельными извращениями директив партии о чистке.

И тем более нетерпимо некоторое отставание, которое имеется сейчас в работе по развертыванию подготовительной работы к чистке партии.

Это отставание в развертывании массовой раз'яснительной работы к чистке есть не только в ячейках, но и в работе самого райкома.

Последнее решение райкома о ходе подготовительной работы к чистке партии вынесено 17 августа. Прошло полтора месяца, а районный комитет до сих пор ни разу не обсуждал вопросов, связанных с подготовкой к чистке партийных рядов. В плане работы райкома на сентябрь читаем: заслушать отчеты ячеек завода им. 26, Реммаштреста, Нефтебурмаша и кирпичных заводов о ходе подготовки к чистке партии. Сентябрь прошел, но отчеты этих ячеек бюро РК КП (б) пока не заслушало.

Борясь с отдельными недочетами в подготовке к чистке, необходимо обеспечить проведение всей подготовительной работы к чистке на высоком принципиальном уровне. Каждый день, приближающий партийную организацию к генеральной проверке, должен стать днем большевистской мобилизации широких масс коммунистов и беспартийных рабочих на разрешение важнейших задач бригады, цеха, предприятия в целом.

Л. Р.

Повседневная задача низовой печати

(„НАШ ГУДОК"—ОРГАН ПАРТКОМА РЗ ИМ. СТАЛИНА)

Основная задача чистки партии с исключительной четкостью определена постановлением ЦК и ЦКК ВКП (б) от 28 апреля. Эта задача **«состоит в повышении идеологического уровня членов партии, в политическом и организационном укреплении партии, дальнейшем усилении доверия к партии многомиллионных масс».** Подготовительная работа к чистке целиком вытекает из этой основной задачи.

Широко раз'яснить политическое значение и задачи чистки, довести решение партии о чистке до сознания каждого коммуниста, беспартийного рабочего и колхозника, настойчиво изо дня в день повышать идейно-политический уровень членов и кандидатов партии, поднимать политическую боеспособность каждой партийной ячейки, действительно развернуть массовую политическую и организаторскую работу, — таково **содержание** подготовительной работы к чистке партийных рядов.

Почетная роль в деле проведения подготовительной работы к чистке партии ложится на фабрично-заводскую печать. Она, прежде всего, должна широко, понятно и правильно раз'яснять партийным и беспартийным трудящимся массам принципиальные установки партии в вопросах чистки. И не только раз'яснять. Фабрично-заводская печать должна помочь партийным организациям организовать широкое участие масс в чистке, мобилизовать бдительность на беспощадное разоблачение классово - чуждых элементов, пробравшихся в партию.

Этой своей почетной роли не поняла ежедневная газета **«Наш гудок»** (орган парткома РЗ им. Сталина, Тифлис). Раскроем сентябрьский комплект газеты: **«Наш гудок»** занимался всем, чем угодно, только не вопросами подготовки к чистке партийных рядов. В сентябре **«Наш гудок»** только два раза на своих страницах вспоминает о предстоящей чистке партийных рядов. 6 сентября под заголовком «Будем готовиться к чистке партийных рядов» газета дает материал о том, как идет подготовительная работа к чистке в ячейке кузнечного цеха. И только 21 сентября **«Н. Г.»** снова вспоминает о чистке партии, помещая на всю вторую страницу одну статью «Почему при чистке партии будут переводить в кандидаты», совершенно не связывая этот материал с ходом подготовительной работы на заводе им. Сталина.

Так «помогает» газета **«Н. Г.»** парткому завода в развертывании подготовительной работы к чистке, в мобилизации внимания широких масс коммунистов и беспартийных рабочих на задачах чистки.

На заводе прошли дни горячей работы по комплектованию зимней сети партпросвещения. Партийная организация добилась на этом участке определенного успеха, охватив партсетью свыше двух тысяч коммунистов и беспартийных рабочих. Хорошо прошел на заводе и первый день партийной учебы. **«Н. Г.»** в сентябре за своих страницах не раз возвращался к вопросам марксистско - ленинского воспитания. Но ни разу, давая целый ряд материалов о ходе подготовки в цехах к зимней партучебе, газета **не додумалась увязать вопросы лучшей организации партпросвещения с предстоящей чисткой партийных рядов.** Газета не использовала дней подготовительной работы к развертыванию сети партпросвещения для того, чтобы просто и понятно раз'яснить каждому члену и кандидату партии, что высокое звание члена партии обязывает неуклонно повышать свой идейно-политический уровень, что **«не может быть коммуниста, не знающего программы, устава своей партии, ее важнейших политических и организационных решений».**

«Чистка, в основе которой лежит развернутая большевистская самокритика, —писала «Правда», — **является мощным средством борьбы с классовым врагом, с враждебной агентурой внутри партии. Непонимание, недооценка того и другого играют на руку только, и только, нашим классовым врагам».**

Оперативно, по-большевистски развернуть массовую политическую работу, повседневно раз'яснять задачи чистки—неотложная задача **«Нашего гудка».** В этом газете должен помочь, в первую очередь, партком.

Ст. ХАШУРИ. Тов. Гелашвили, ударник - проводник, партиец. За ударную работу неоднократно премирован

Обеспечить успешный переход на новые формы кредитования

Предварительные итоги перехода на новую форму кредитования рисуют в общем благоприятную картину. По Грузии из 279 организаций представила соответствующие материалы для перевода 128, причем 102 организации переводятся на новую форму кредитования, как безусловно рентабельные, имеющие вполне налаженную отчетность и обеспечивающие своими будущими накоплениями те вложения со стороны госбанка, которые он производит в виде кредита на пополнение оборотных средств этих организаций. Но 26 из просмотренных организаций не переводятся на новую форму кредитования из-за их убыточности. Следует остановиться на основных из этих организаций.

По линии потребительской кооперации все оптовые товарообороты, обслуживаемые межрайонными базами, переводятся на новую форму кредитования, за исключением батумской базы, откуда не удается получить никаких материалов или где слишком отстает отчетность. Нет никакого сомнения в том, что если батумские организации крепко не возмутся за устранение неполадков, имеющихся у батумской базы потребительской кооперации, то снабжение Аджаристана товарами может сильно пострадать.

Из райпотребсоюзов из-за убыточности сейчас не переводятся на новую форму кредитования: ахалкалакский, толошский, зугдидский, самтредский, хашурский, кварельский и багдадский райпотребсоюзы. Особенно плохо обстоит дело в хашурском, самтредском и ахалкалакском райпотребсоюзах. Ахалкалакский райпотребсоюз не имеет даже годового отчета за 1932 год, что у него делается в области фин. хозяйства вообще неизвестно.

Хашурский райпотребсоюз не только провел все свои оборотные средства, но и из займовских средств израсходовал 47 тыс. руб., и это несмотря на все возможности и условия для безусловной рентабельности такого большого райпотребсоюза. В прошлом году в Хашури были огромнейшие колхозные базары, на которых выступило до 10 тысяч колхозников и трудовых единоличников. Возможности для самозакупок у хашурского райпотребсоюза были большие. Однако, райпотребсоюз ничего не сделал для организации самозакупок, что вместе с раздутым аппаратом привело к большим убыткам.

Такое же примерно положение и в Самтреда, где собственные оборотные средства проедены и райпотребсоюз убыточен.

Из ряда районов, несмотря на все усилия, не удалось до сих пор получить никаких сведений о том, в каком состоянии находятся дела перехода на новую форму кредитования. К этим районам относятся: **Душетский, Карагзский, Агбулахский, Абашский, Амбролаурский, Ванский, Онский, Чохатаурский, Чхороцкуйский, Чхарский, Юго-Осетия, Лагодехский и Каспский.**

Большинство тифлисских ЗРК переводится на новую форму кредитования, но ряд из них—ЗРК арсенала, авторемонтных заводов, заводов механических конструкций, шелкоткацких фабрик, грузчиков, Кожтреста, Водоканалстроя, Натахтарского — до сих пор никаких материалов не представили. Необходимо, чтобы общественность этих предприятий немедленно заставила раскачаться руководителей, чтобы дать совершенно ясную и точную картину фактического состояния ЗРК для перевода их на новую форму кредитования. В противном случае, уже начатый зажим кредитования в отношении к ним может привести к перебоям в снабжении рабочих.

Что касается Саккоопвачроса и ГСПО в основном, то они переводятся на новую форму кредитования так же, как и Грузторг, в целом.

Несмотря на директиву, данную Закрайкомом в своем недавнем постановлении о товарообороте, сокращение административно-управленч. аппаратов, производится без одновременной переброски работников в низовое звено. А между тем, вопросы кадров для торгующих организаций и особенно для их низового звена имеют важнейшее значение.

Торгующими организациями и, особенно, потреб. кооперацией до сих пор еще не вырешен вопрос относительно ликвидации убыточности общественного питания и пригородных хозяйств.

Как правило, в районах местные организации при выработке мероприятий для перестройки торгующих организаций не предъявляют никаких требований к финансированию из местного бюджета и упускают директиву Центросоюза о заключении договоров с колхозами на предоставление перевозочных средств по перевозке товаров в сельпо. А между тем работа, проводимая сейчас в этом направлении в Армении, по предварительным подсчетам, должна дать хорошие результаты. В третьем квартале абсолютная цифра транспортных расходов у сельпо составляла 2.668 тыс. руб., или занимала 7,53 проц. к общему обороту сельпо. На четвертый квартал развернутая работа по заключению договоров с колхозами на перевозки дает возможность снизить эту сумму расходов до 1.516 тыс. руб., или до 4.49 проц. к общему обороту сельпо.

Как видно, упорная работа в этом направлении, проводимая сейчас Армением, даст несомненно реальные результаты, и этот опыт надо будет несомненно учесть системе потребкооперации Грузии и Азербайджана.

В Азербайджане переведено на новую форму кредитования всего лишь 51 организация, которые составляют 57 проц. общего товарооборота системы торгов и потребительской кооперации.

Особенно плохо обстоит дело в системе Азериттифака, где основная масса хлопковых райпотребсоюзов и оптовых баз, снабжающих хлопковые районы, не имеет отчетности, что может отрицательно отразиться на снабжении хлопковых районов.

ОРС Азнефти в основном переводятся на новую форму кредитования, в первую очередь, его оптовые звенья. Однако, ряд основных промыслов и заводских ОРС находятся в тяжелом положении из-за убыточности общественного питания. Очевидно, Азнефти придется взять на себя часть расходов по покрытию тех убытков, которые имеют ОРС Азнефти по общественному питанию. Особенно плохо обстоит дело с пригородными хозяйствами Азнефти, которые убыточны.

Госторговля Азербайджана вся переводится на новый порядок кредитования, как безусловно прибыльная и рентабельная.

Очень плохо обстоит дело в Нах. ССР. Отчетность как у Нахтоторга, так и Нахсоюза, не в порядке. Эти организации имеют в ряде своих звеньев большие убытки. Сейчас там [illegible] и работают бригады Закторга и Азериттифака.

Довольно хорошо работает в деле перевода на новую форму кредитования Айкоопа, у которого к сегодняшнему дню все оптовые базы, эриванское и ленинаканское горпо и райпотребсоюзы основных хлопковых районов переведены на новый порядок кредитования, как безусловно рентабельные. Они проделали большую работу как в деле сокращения административно-управленческих расходов с одновременным укреплением низового торгового звена, так и работу в области уменьшения транспортных расходов по гужу.

Нужно, прямо сказать, что вся эта работа далеко еще не закончена. Основное внимание надо уделить, в первую очередь, тем организациям, которые не переводятся на новую форму кредитования. Надо усилить активное участие местных органов для быстрейшей перестройки этих организаций и добиться их рентабельности с таким расчетом, чтобы эта перестройка к концу октября безусловно была закончена.

В отношении организаций, которые явно нерентабельны, таких организаций у нас, правда, немного, нужно совершенно прямо поставить вопрос о их ликвидации.

П. ЛАКТИОНОВ.

По советскому союзу

85.327 автомобилей, 54.624 тракторов

МОСКВА, 2. (ЗТА). Автотракторные заводы продолжали и в сентябре работать ударными темпами, перевыполнив месячный план. **Три автомобильных завода — им. Сталина, им. Молотова и Ярославльский—выпустили в сентябре 4.891 автомобиль, на две с лишним тысячи автомобилей больше прошлогоднего.** Сентябрьский план выполнен **на 101,8 проц.**

За девять месяцев заводы дали 85.327 автомобилей — 101,1 проц. расширенного задания. Из них 29.187 грузовых.

Ярославльский завод 30 сентября впервые в СССР выпустил два тропейбуса.

Себестоимость автомобилей Московского завода по сравнению с прошлым годом **снизилась на 16 проц., грузовиков Горьковского завода — на 53 проц., Ярославльского завода—на 5 проц.**

Таких же успехов добились и тракторные заводы. **Сталинградский, Харьковский и Челябинский заводы дали в сентябре 7.338 тракторов,** в два раза больше, чем за тот же месяц 1932 года. Месячная программа выполнена на **102,2 проц.** Новый Челябинский завод им. Сталина выпустил 350 мощных тракторов (100 проц. плана). **За девять месяцев эти три завода изготовили 54.624 трактора—101,1 проц.** увеличенного задания. **С начала их пуска** они уже дали социалистическому земледелию **около 120 тыс. тракторов.** Себестоимость тракторов Сталинградского завода снизилась против прошлого года на 13 проц., Харьковского завода —на 82 проц.

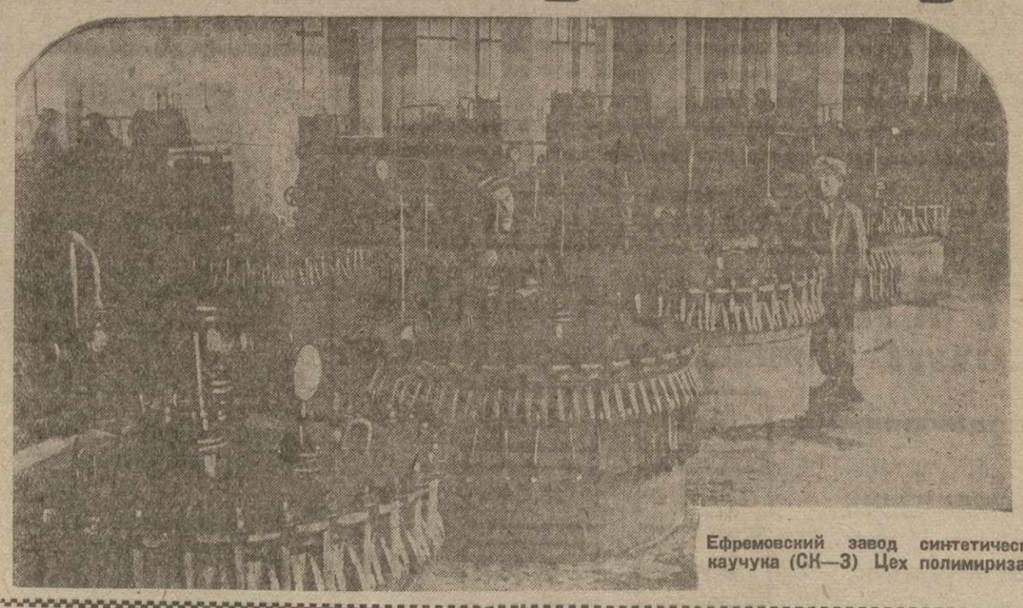

Ефремовский завод синтетического каучука (СК—3) Цех полимиризации

Советские покрышки из СК

МОСКВА, 2. (ЗТА). Закончено испытание качества советских покрышек из синтетического каучука, изготовляемых в Ленинграде. Покрышки прошли на машине Форд «А-А» 28 тыс. километров, тогда как нормальный пробег цельнорезиновой покрышки равен 8 тыс. клм.

Тираж займа 4-го завершающего года пятилетки

МИНСК, 2. (ЗТА). На первом заседании разыграно 16 тыс. струблевых выигрышей. Выигрыши выпали на облигации следующих серий: 2540, 6836, 9490, 9843, 12963, 6872, 16163, 17251, 17610, 18321.

Заготовлено 153.600 тонн хлопка-сырца

МОСКВА, 2. (ЗТА). К 25 сентября по СССР заготовлено 153.600 тонн хлопка-сырца. Сентябрьский план выполнен на 114 проц., годовой—на 11,4 проц. В прошлом году к 25 сентября было заготовлено всего 119 тыс. тонн хлопка.

На первом месте — Туркмения, выполнившая годовой план на 22,6 проц. Азербайджан выполнил план на 20,9 проц., Узбекистан — на 10,6 проц.

Больше чугуна, стали, угля

СТАЛИНО. 1. (ЗТА). Ряд заводов Союза перевыполнил программу чугуна и стали. Мартеновцы завода им. Сталина досрочно выполнили месячный план, дав 30.816 тонн стали.

Ново-мартеновский цех Макеевки целиком выполнил месячную программу.

Перевыполнила план домна № 6 Днепропетровского завода им. Петровского, дав сверх задания 1.000 тонн чугуна.

Перевыполнили четырехмесячный план мартены Днепропетровска № 2 и № 4.

Передовые шахты дают уголь сверх плана. Шахта № 22 «Голубовка» в Кадиевском районе досрочно дала 13.101 тонну угля, вместо 12.500 по увеличенному заданию. Производительность достигла в среднем 18 тонн на рабочего (по плану — 15 тонн).

Остальные шахты перевыполняют планы.

МОСКВА, 1. (ЗТА). Ряд передовиков металлургии досрочно заканчивает программу.

Доменный цех металлургического завода в Златоусте выполнил досрочно сентябрьский план. Программа 4 месяцев выполнена на 102 проц. Производительность труда выросла на 10 проц. сверх плана.

Сталелитейные цехи Таганрогского завода им. Андреева выполнили сентябрьский план на 107 проц., дав сверх плана 176 тонн стали.

Победители высот

СССР должен занимать первое место

ЛОНДОН, 2. (ЗТА). «Ньюс кроникл» заявляет:

«Слишком рано злорадствовать сделавшим после первого неудачного старта вывод, что советский стратостат никогда не достигает стратосферы. **Не только достиг, но и побил рекорд Пиккара. Следовало бы освободиться от привычки слишком рано смеяться по поводу советских стратостатов. Уже не впервые Москва смеется последней, при том смеется громче и с большим основанием, чем тот, кто смеялся раньше. СССР может гордиться стратостатом побившим рекорд Пиккара».**

Торжество советских аэронавтов

ЛЕНИНГРАД. 1. (ЗТА). В беседе акад. **Иоффе** заявил:

На пороге 16-й годовщины Октября советская наука одержала блестящую победу. Стратосфера побеждена на стратостате, изготовленном советскими инженерами из советских материалов. Достигнута высота в 19 километров.

Я поражен изумительной **выдержкой и четкостью руководства стратостата, выполнившего задачу буквально по расписанию. Мы все должны гордиться этим праздником советских аэронавтов и советской науки».**

Отклики зарубежной печати

АНГЛИЯ

«СМЕЛОЕ И ЗАМЕЧАТЕЛЬНОЕ ДОСТИЖЕНИЕ»

ЛОНДОН. 2. (ЗТА). Печать уделяет много внимания полету советского стратостата.

Все английские газеты сообщают подробности полета, помещают снимки гондолы, данные о быстроте полета, диаграммы, свидетельствующие, что **стратостат поднялся на высоту, вдвое превышающую высоту величайшей в мире горы Эверест.** Диаграммы отмечают также значительный перелет, достигнутый советским стратостатом, над рекордом Пиккара.

«Таймс» и «Дейли телеграф» не в состоянии и тут закрыть вражду к СССР. Однако, «Дейли телеграф» вынуждена заявить:

«Воздадим должное советским изобретателям, техникам и храброму персоналу стратостата. Подняться, примерно, на 12 миль — смелое и замечательное достижение».

ПОЛЬША

ГАЗЕТЫ ПОДЧЕРКИВАЮТ НАУЧНОЕ ЗНАЧЕНИЕ ПОЛЕТА

ВАРШАВА, 2. (ЗТА). Все газеты подробно описывают полет советского стратостата и приводят беседы с участниками полета, подчеркивая громадный успех и научное значение рекордного полета. Вся печать помещает интервью ТАСС с начальником воздушных сил, в котором подчеркивается **первоклассность конструкции стратостата и высокое качество материалов, из которых стратостат сконструирован.** Газеты отмечают, что **все аппараты стратостата действовали без перебоев, а приземление показало хорошую тренировку и опытность команды стратостата.** Печать сообщает далее, что **СССР намерен организовать систематические полеты в стратосферу.**

«Экспресс поранны» помещает статью о научном значении изучения стратосферы, подчеркивая, что **«рекордный полет советских летчиков и ученых доказывает лишний раз какой важной проблемой для науки являются проникновение человека в стратосферу и изучение ее тайн».** Газета ожидает, что **обработка данных, полученных во время полета, даст уже в ближайшие недели большой и важный в научном отношении материал.**

Сделать соревнование делом всего железнодорожного пролетариата

Навести порядок в 3-м районе Зак. ж. д.

Ст. Тифлис. Паровозное депо. Старый транспортник— пример молодняку. Машинист тов. Канделаки работает бесперебойно на паровозе 33 года. За долголетнюю службу премирован 300 руб., награжден грамотой, жетоном, часами и проч. На снимке: машинист тов. Канделаки и пом. машиниста Туребов перед отправлением из депо проверяют тормозную линию

Опыт Кутафина--машинистам

Ни для кого не секрет, что для нормального движения поездов нужна правильная и исправная сигнализация, исправные тормоза и главное добросовестное и честное отношение к выполнению своей работы.

Что же срывает нормальную работу машиниста?

Во-первых, непроизводительные простои паровоза по нераспорядительности диспетчеров. Можно насчитать десятки и сотни случаев, когда паровозы в Уджарах и Акстафе простаивают под поездами по несколько часов. Только в прошлом месяце на ст. Акстафа мой паровоз простоял под поездом 5 час. 52 мин.

На железной дороге я работаю непрерывно с 1916 г. За это время не имел никаких серьезных поломок, аварий и взысканий. Всегда работал честно, берег, как зеницу ока, свой паровоз. **Этому учил и своих помощников.**

Мой паровоз № 715/62 по всему нашему району идет первым.

Как я добился того, что мой паровоз работает четко и показывает образцы, как нужно работать другим машинистам?

Очень просто. Нужно иметь только желание честно и ударно работать, нужно систематически повышать свой технический уровень.

Вот некоторые детали моей работы.

При постановке паровоза на промывку я бдительно слежу за выполнением всех записей по ремонту. Мелкий ремонт выполняю сам. Междупоездной ремонт также всегда выполнял самостоятельно.

Кроме этого, я немного рационализировал свой паровоз. Когда я получил паровоз № 715/62 он был оборудован Данилинской форсункой. Кирпич был плохого качества, огнеупорной глины нехватало. Я решил переделать эту форсунку в Ждановскую. Переоборудование произвела паровозная бригада. **В результате я добился уменьшения простоя паровоза из-за перекладки арки.**

За экономию топлива я ежемесячно получаю по 120-150 руб. премии. Выполняю все показатели. Норма пробега моего паровоза за 192 ч. — 2166 километров, а я в августе за 190 час. 30 мин. сделал 2.582 км.

В связи с предложением машиниста **Дементьева** я беру на себя следующие обязательства:

На своем паровозе № 715/62 организовать сквозной пробег паровоза и от промывки до промывки не заходить в депо. Это я берусь выполнить 1 октября на участке Уджары—Акстафа.

Обязуюсь результатами своего первого опыта поделиться с остальными машинистами.

Машинист депо-Гянджа ГЕОРГИЙ ШТРАХОВ.

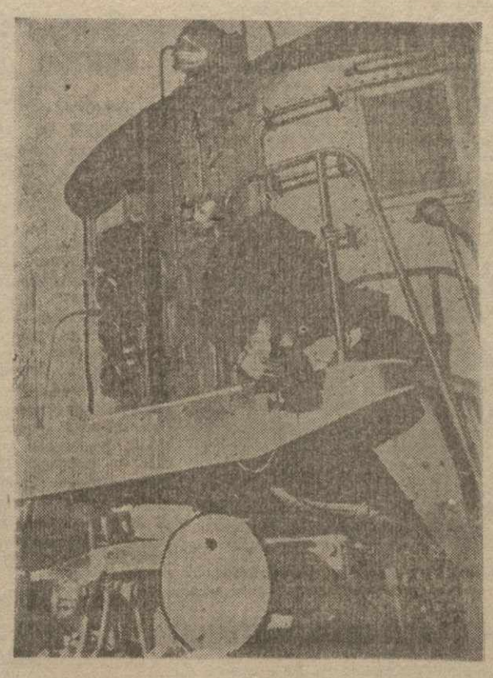

Электровозное депо-Сталинисси обслуживает самый ответственный перевальный участок. От четкости работы электровозов зависит выполнение графика прохождения поездов через перевал. На снимке: помощник машиниста тов. Тикатадзе осматривает электровоз перед отправлением.

Сломить саботаж на Баку-вторая

(ОТ НАШЕГО БАКИНСКОГО КОРРЕСПОНДЕНТА).

Когда диспетчер **т. Кутафин** рассказывал агентам и диспетчерам, составителям бакинского ж.-д. узла о своей работе, о том, как он на постановление ЦК и СНК о ж.-д. транспорте дал пролетарский ответ, — в это время из окна красного уголка обместкома ясно была видна длинная черная лента нескольких десятков бездокументных цистерн, стоящих уже сутки в ожидании отправки.

Баку-вторая — это основной перевалочный узел бакинского узла. Здесь рождается большой грузопоток, здесь формируется нефтяной состав, сухогрузные маршруты и порожняк для отправки на север. Аппарат диспетчера здесь должен работать четко, гибко.

Однако, здесь диспетчеры продолжают оставаться простыми регистраторами того, что делается на месте налива и погрузки сухогрузов. Они не знают своих обязанностей, не знают той работы, которая проходит на промежуточных станциях, не знают людей. Нет чувства ответственности перед государством. Здесь канцелярско - бюрократические методы работы задерживают перестройку жел.-дорожного транспорта. Отсюда —срыв графика движения и маневровых работ.

Прошло 6 дней, как был введен график маневровой работы, а положительных результатов еще нет, потому, что саботаж работы по графику не сломлен.

Диспетчер **Нерсесов** и диспетчер (коммунист) **Евдокимов** стали на путь явного саботажа не только введения графика, но и опыта **тов. Кутафина** на Баку-вторая. Эти саботажники на совещаниях и в беседах с диспетчерами агентами и составителями заявляли:

«График — это не плохая вещь, но применить его можно не везде. Метод Кутафина применить в нашей работе нельзя». График саботируют, работа идет по-старому, Баку-вторая продолжает оставаться в тяжелом положении, **простой крытых вагонов за последние 5 дней увеличился до 52 часов вместо нормальных 26, отправление поездов по расписанию выполняется на 75 проц.. За 6 суток было 36 срывов графика, на протяжении 3.000 часов было 7 малых аварий — с ходу.**

Попрежнему нет порядка в формировании состава отправлений, даче точных планов, отправке порожняка на север. План передачи, составляемый в районе и спущенный станционным диспетчерам, зачастую оказывается нереальным: по плану дается задание передать большое количество вагонов, а при составлении маршрута оказывается, что вагоны стоят на колесах неразгруженные.

Бывает и так: например, 27 сентября спросили станционного диспетчера, сколько можете дать вагонов на передачу. Диспетчер после долгих подсчетов ответил—60 вагонов. А по проверке наличия вагонов на станции оказалось что можно дать не 60, а 71 вагон.

На ст. Баладжары сборные простаивают в ожидании отправки по 8 часов. Стоит состав, сидит поездная бригада, люди переутомляются, а потом, перед самой отправкой, снова начинается переформирование состава.

Не лучше поставлено дело формирования наливных маршрутов, часто наблюдается такая картина: по мнению дежурного по станции маршрут готов к отправлению, дежурный дает путевку, заблокирует стрелку, но состав не отправляется. После проверки устанавливается, что **маршрут составлен неправильно.** Наконец, при вторичном формировании маршрута, выкидке и переставке вагонов составляется новый маршрут.

Саботаж перестройки работы на ст. Баку-вторая стал явным фактом. Саботаж дезорганизует работу транспорта. Классовый враг направляет свои силы на подрыв социалистической дисциплины, на срыв добросовестной, честной работы железнодорожников.

дней назад на станции расклеивались стенгазетки. В листках разоблачались все, кто пытается задержать и сорвать перестройку транспорта, не дать ему выйти на широкий путь новых задач. **И вот эти листки были сорваны, и никто не принял решительных мер, чтобы найти виновников и отдать их под суд пролетарской общественности.**

Встреча **тов. Кутафина** и его первых последователей диспетчеров **тт. Чакветадзе и Конькова** с диспетчерами, агентами и составителями бакинского узла вылилась в живой товарищеский обмен опытом работы по-новому.

Диспетчеры **тт. Шульгин и Волоткевич** первые нанесли делом удар по оппортунистической болтовне Нерсесова и Евдокимова. **Они здесь же, на встрече, взяли шефство над бригадами составителей по сухогрузам. Тов. Шульгин своим первым опытом показал, что метод Кутафина вполне приемлем не только на ст. Баку-вторая, но и в Черном городке, где идет большая работа по наливу нефти и отправке сухогрузов.**

— 3 дня назад, — говорит тов. **Шульгин,** — я поехал на 43-ю пристань. Работы было очень много. Я, переняв опыт тов. Кутафина, правильно организовал работу на пристани и **выполнил ее в 1 час, а раньше эта работа выполнялась в 5 или 8 часов.** Я обязан работать по методу тов. **Кутафина** и в Черном городке с тем, чтобы на этом участке показать лучший пример работы.

Итог встречи **Кутафина** с диспетчерами Баку-вторая оформлен решением— **в течение трех дней разгрузить станцию, дать кутафинскую инструкцию каждому диспетчеру, агенту, составителю, кондуктору и всем железнодорожникам.**

Научить людей работать четко и быстро маневрировать, наводить строгий порядок на транспорте, — вот что обеспечит бакинцам выполнение поставленных задач.

Ст. Тифлис. Южный парк. На снимке: сцепщик тов. Ахобадзе, лучшей ударной бригады составителя Дундуа, которой в августа переработано 13 тысяч вагонов и за 10 дней сентября—40 тыс. вагонов

Шарукарский алунит даст глинозем

Гянджинский опытный алюминиевый завод вступил в пусковой период

ГЯНДЖА, 3. (ЗТА). На площадке гянджинского опытного алюминиевого завода **строительные работы первой очереди в основном завершены.** Построены основной глиноземный цех, левиторная установка, котельная, компрессорная, насосная, трансформаторная и лаборатория. Ударными темпами производятся внутренняя отделка и остекление корпусов. Идет установка аппаратуры глиноземного цеха. В дробильном отделении цеха закончен монтаж дробилки и блока. Дробилка, изготовленная из советских материалов на нижне-днепровском заводе им. Артема, работает хорошо. **30 сентября закончен монтаж мокрой паровой мельницы Диннендаля; хлостое пробование показало высокое качество монтажа.**

В октябре завод вступил в пусковой период. По мере окончания монтажа аппаратов будет производится холостое опробование.

В двадцатых числах октября ожидается приезд правительственной комиссии для опробования и приема всего комплекта аппаратов.

Пуск завода назначен на 7 ноября. В этот день аппаратура завода будет загружена шарукарским алунитом и произведена проверка в заводском масштабе лабораторных опытов получения глинозема из алунитов методами, применяющимися у нас впервые в мире.

Новая магнитная аномалия

ХАРЬКОВ, 2. (ЗТА). Полтавская гравиметрическая обсерватория обнаружила на **Черниговщине большой силы гравиметрическую аномалию, значительно мощнее московской и курской.** Между Ярыловами — Черниговом — Ловжином обнаружена магнитная аномалия. Это дает основание предполагать о наличии больших железнорудных залежей.

Силосование по СССР

МОСКВА, 1. (ЗТА). Общесоюзный план силосования выполнен на 25 сентября **на 56,5 проц.:** заложено 5.535 т. тонн. Перевыполнили планы Северный край, Татария и Якутия.

Два года автозавода им. Сталина

ПРИВЕТСТВИЕ ТОВ. АБОЛИНА КОЛЛЕКТИВУ РАБОЧИХ И ИТР АВТОЗАВОДА ИМ. СТАЛИНА

МОСКВА, 2. (ЗТА). Секретарь ВЦСПС тов. **Аболин** обратился к коллективу рабочих, ИТР и служащих автозавода им. Сталина с приветствием, в котором говорится:

«За два года вы увеличили выпуск автомашин в 27 раз. Вы дали стране 33 тысячи новых советских автомашин. Вы догнали и перегнали американские нормы выработки. Вы снизили себестоимость в два с половиной раза. Нельзя не отметить отдельно вашу последнюю превосходную победу в караКумском пробеге, когда после 9 тыс. километров пути ваши машины вернулись в Москву с бесперебойно работающими моторами и без повреждений. Это дает нам уверенность в том, что поставленные перед заводом задачи — освоить мощность в 80.000 машин в 1935 году, дальше снижать себестоимость, еще и еще совершенствовать советскую машину—вы с честью выполните».

Дезорганизаторы транспорта перед пролетарским судом

ЭРИВАНЬ, 2. (Наш кор.). Сегодня в Эривани началось слушанием дело группы работников транспорта, обвиняющихся в хищениях и в халатном отношении к служебным обязанностям. Дело слушается специальной выездной сессией линейного суда под председательством тов. САНАКОЕВА.

Помещение клуба железнодорожников, где идет процесс, переполнено. На скамье подсудимых четыре обвиняемых: начальник поездной бригады ГАРЕГИН БУДАГЯН, младший кондуктор АБАССОВ ГУСЕЙН, помощник машиниста АВЕТИКЯН СЕМЕН и кочегар АВЕТИС АБРАМЯН.

13 сентября сборный поезд бригады Гарегина Будагяна остановился на 345-м километре для погрузки шпал. Бригада, несмотря на протесты колхозников, вошла в виноградники колхоза им. Ворошилова, селения Гулясар, сняла и попортила большое количество винограда. Помощник машиниста Аветисян украл в эту же поездку 10 пудов соли и арбузы. Суд устанавливает, что Аветисян—летун, неоднократно изгонявшийся с транспорта за хищения, но вновь примазавшийся к железнодорожникам. На суде Аветисян держится вызывающе.

Кочегар Абрамян совершенно отрицает участие в хищении, ссылаясь на то, что он болен малярией. Прокурор, однако устанавливает, что лихорадка не помешала подсудимому самовольно производить маневры. На суде устанавливается, что Абрамян был осужден за хулиганство на 6 месяцев.

Вопиющую картину падения трудовой дисциплины, разгильдяйства вскрывает допрос начальника бригады Будагяна и его помощника. Будагян принял активное участие в хищении винограда. Прокурор устанавливает, что Будагян до сих пор не знает устава службы. Показания сторожихи колхоза Пирсевой, а также других свидетелей всецело подтверждают данные предварительного следствия.

Гарегин Будагян, Аветисян, Абассов Гусейн и Аветикян Семен понесли заслуженно наказание. Пролетарский суд приговорил главного виновника — пом. машиниста АВЕТИСЯНА—к 10 годам лишения свободы, обер-кондуктора Гарегина Будагяна—к 5 годам. Остальные обвиняемые приговорены к принудительным работам на разные сроки.

Приказ начальника политотдела 2-го района

Приказом начальника политотдела 2-го района Зак. ж. д. сняты с работы ответственный редактор газеты «За электрификацию» тов. **Панцулая** и его заместитель т. **Нуцубидзе** за отсутствие борьбы за перестройку ж.-д. транспорта, за прикрытие очковтирательства (опубликование статьи о якобы достигнутом переломе в работе ст. Навтлуг).

БОРЬБУ ЗА МОБИЛИЗАЦИЮ ВНУТРЕННИХ РЕСУРСОВ— НА ВЫСШУЮ СТУПЕНЬ

ШИРОКО ПРИМЕНЯТЬ ОДНОТРУБНУЮ И БЕСТРУБНУЮ ЭКСПЛОАТАЦИЮ

БАКУ, (По телефону). Предложение **тт. Рашаля и Багрянова** — обсудить на совещании инженерно-технической секции инициативу газеты **«Заря Востока»** о борьбе за мобилизацию внутрипромысловых ресурсов нефтеоборудования—для нас производственников, непосредственно работающих у станков, буровых, вращающихся в гуще рабочей массы, имеет огромное значение.

В самом деле, взять хотя бы нашу 13-ю группу эксплоатации Ленинского промысла. **За 4 часа на небольшом участке по инициативе комсомольской ячейки бригадой по сбору внутренних ресурсов выявлено 206 штанг, 20 насосов, 38 труб и другое нефтеоборудование.**

В течение долгого времени глубоконасосная скважина № 258 стояла из-за отсутствия букельных замков. На складах и в техснабе таких замков не было. А комсомольская бригада нашла 4 таких замка в буровой № 309. Благодаря этому буровая была пущена, и она сейчас успешно работает и дает нефть.

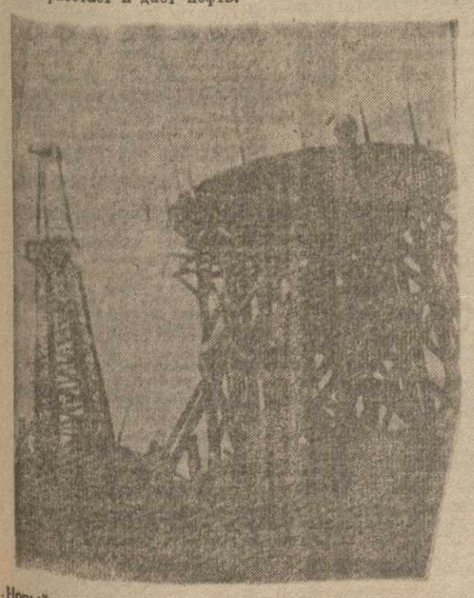

Новый промысел им. Азизбекова скоро получит пресную воду. Для этого в ударном порядке строится резервуар

Мобилизация внутрипромысловых ресурсов, начатая по инициативе «Зари Востока», имеет безусловно большое хозяйственно - политическое значение. Однако, ограничиться только выявлением и сбором внутренних ресурсов—нельзя, ибо перед нами огромнейшие возможности мобилизации этих ресурсов иными путями. Дело дальнейшего развертывания борьбы за мобилизацию внутрипромысловых ресурсов надо поставить как широкое применение новых рациональных мероприятий, технических усовершенствований, которые должны быть максимально полезны и на осуществление которых должно быть затрачено минимальное количество оборудования, материалов и рабочего времени. **Одним из таких мероприятий является беструбная и однотрубная эксплоатация.**

Среди отдельных рабочих и технических работников промыслов все еще существует мнение, что беструбная и однотрубная эксплоатация — вещь рискованная и поэтому нужно пока воздержаться от перевода скважин на этот метод эксплоатации. Между тем, **опыт нашей работы показал, что беструбная и однотрубная эксплоатация не только улучшает систему эксплоатации скважин, но и дает огромную экономию в насосных и компрессорных трубах.** Вот, например, **буровая № 797** после перевода на беструбную эксплоатацию не только работает хорошо, но и постепенно увеличивает дебит. На этой скважине мы сэкономили уже 500 метров компрессорных труб.

Мы перевели на беструбную эксплоатацию 11 насосных скважин, из них 9 работают вполне удовлетворительно. Только по 10 насосным скважинам после перевода на беструбную эксплоатацию мы сэкономили 6.000 метров труб.

Эти показатели с достаточной убедительностью подтверждают необходимость широкого применения беструбной и однотрубной эксплоатации.

Созываемое на-днях Азбюро ИТС союза совещание нефтяников должно детально обсудить вопросы практического участия инженерно-технической общественности в деле мобилизации внутренних ресурсов.

Вместе с тем, Азбюро ИТС должно выдвинуть в качестве боевой задачи ИТР в борьбе за мобилизацию внутрипромысловых ресурсов, широкое применение и внедрение беструбной и однотрубной эксплоатации. В этом — одно из важнейших условий выполнения указания ЦК ВКП (б).

ИНЖЕНЕР КОКЛЯВИН.

ОРГАНИЗОВАТЬ ПОЛУЧКУ ПО-НОВОМУ

В недрах Кировского района, в особенности нового разведочного района Сулу-Тепе, имеются значительные запасы нефти. На промысле достаточно и нефтяного оборудования. **Недавно комсомольские бригады выявили на территории промысла заброшенные сотни бурильных и эксплоатационных труб, тысячи деталей мелкого нефтяного оборудования, 60 электромоторов и другие материалы и инструменты. Промысел располагает и достаточным количеством рабочей силы и инженерно-технических кадров.**

В практике работы эксплоатационных групп и, особенно, групп бурения, не изжиты элементы уравниловки, формальной одельщины, бумажного хозрасчета.

После постановления БК АКП (б) профсоюзные организации промысла составили конкретный план работы. 13 сентября это постановление было проработано на совещании буровых мастеров и по всем группам бурения Сулу-Тепе. К последнему, как к ведущему и основному району промысла, прикреплен зам. пред. райпрофкома союза тов. **Шемалев,** под руководством которого сейчас идет перестройка системы оплаты труда в буровых. Буровые партии 4-х буровых переведены на новую систему оплаты труда, в буровых вывешены таблицы с нормами и расценками буровых работ, новая система доведена до каждого рабочего и бурового мастера.

Такая же работа проводится и по другим группам бурения. 25 сентября организованы курсы для рядовых рабочих по изучению новой системы оплаты труда и краткосрочные курсы для низовых профработников и рабочей части РКК.

Однако, несмотря на подготовительную работу, **практическое осуществление постановления БК АКП (б) о новой системе оплаты труда бурения может быть сорвано.**

Дело в том, что местные профсоюзные организации и отдел труда допустили в выработанных нормах и расценках ошибки, которые должны быть немедленно исправлены. Постановление БК АКП (б) предусматривает такую систему оплаты труда, при которой должны быть устранены признаки уравниловки, обезлички, должна быть обеспечена высокая производительность труда. Но кировские промысловые организации указание БК АКП (б) поняли по своему. Они составили нормы выработки и расценки огульно, на 5-6 буровых сразу, без учета особенностей работы каждой буровой.

Так, например, буровая № 171 в Сулу-Тепе отнесена по графику отдела труда (по согласованию с профсоюзом) к группе буровых, оплачиваемых за бурение в грунтах до 300 метров, как за мягкую породу. Между тем, эта буровая, в отличие от соседних, проходит мягкие породы не 300, а 360 метров. Стало быть, уже налицо неправильная, явно искаженная система оплаты.

Инженер 3-й группы бурения тов. **Кочаев,** на собрании, посвященном проработке постановления БК АКП(б) выступил с критикой этого постановления.

— Это постановление еще больше запутает нашу работу. Оно не облегчает, а, наоборот, затруднит расчеты с рабочими за проделанную работу,—заявил Кочаев.

Рабочие дали тов. Кочаеву решительный отпор.

Но ни профсоюз, ни партийные организации района не обратили внимания на это явно саботажническое выступление Кочаева, не дали политической оценки этому выступлению.

Зав. группами бурения тт. **Баринов, Джабраиль,** групповые инженеры тт. **Гусейнов, Кочаев** и др. руководящие работники не желают понять, что новая система оплаты труда — сильнейший рычаг в борьбе за качество и темпы работы.

Новая система введена с 16 сентября. За полмесяца на один руководитель не снизил зарплаты вахтам, не выполняющим производственные задания, в то время, когда в отдельных буровых партиях продолжают иметь место расхлябанность, разгильдяйство.

Н. СЕРОВ.

БАКУ АССР. Промысел Лок-Батан им. 26. Мобилизованные студенты комсомольцы за освоение новых нефтяных площадей. На снимке: студент АКНИ энергетического отделения комсомолец тов. Саркисов учится у бурильщика буровой № 49 тов. Ермакова как обращаться с толевым блоком

Лейпцигский процесс

Кулачная расправа конвойных над тов. Димитровым

ПАРИЖ. 2. (ЗТА). Когда тов. **Димитров**, в конце заседания 29 сентября, желая сказать несколько слов недопущенному к защите болгарскому адвокату **Григорову**, приблизился к нему, **конвойные набросились на тов. Димитрова, оттащили его в сторону и нанесли удары в присутствии журналистов и публики. Инцидент вызвал огромное возмущение иностранных адвокатов и журналистов, которые резко протестовали перед судом. Иностранные адвокаты послали председателю суда Бюнгеру коллективную телеграмму протеста, требуя наказания конвойных.**

Допрос Ван-дер-Люббе (стоит впереди) на суде в Лейпциге

Новый маневр оскандалившихся провокаторов

ВАРШАВА, 2. (ЗТА). **«Газета польска»** в корреспонденции из Лейпцига дает убийственную характеристику организаторам процесса и Ван-дер-Люббе.

«Ван-дер-Люббе, — пишет газета — как это вытекает из его показаний, действительно является поджигателем рейхстага, но, что **касается остальных подсудимых, то обвинению до сих пор не удалось установить хотя бы малейшую связь, или даже знакомство Ван-дер-Люббе с ними.** Больше того, суду **не удалось и не удастся найти доказательства принадлежности Ван-дер-Люббе к компартии».**

«Но, в виду того, — продолжает газета, — что свалить обвинение на коммунистов суду не удастся, германская печать, после состоявшегося в Лейпциге совещания представителей германских газет с одним из руководителей министерства пропаганды, стала хором кричать **о «моральной ответственности коммунистов за поджог рейхстага», а не о фактической, как утверждалось до сих пор».**

Фашистский поход против „Коричневой книги"

ПАРИЖ. 2. (**Спецкор «Правды»**). Насколько сильно действие разоблачений «Коричневой книги», можно судить по тому, что **фашистское руководство прибегает к самым отчаянным мерам, чтобы парализовать эффект книги, проникающей нелегально в широкие массы.** Новейший прием фашистской контрпропаганды — цитирование фраз, целых абзацев и даже страниц, якобы, из «Коричневой книги», которых в книге нет, и громогласное опровержение этих фальшивок. В этих же целях все кино в Германии демонстрируют **агитационную кинохронику.** На экране появляется откормленный тип, который, радостно улыбаясь, заявляет: «Я — рабочий Вейнтур, о котором «Коричневая книга» утверждает, будто я убит фашистами. Как видите, я жив и здоров». **В действительности ни о каком Вейнтуре в «Коричневой книге» ничего нет.** (ЗТА).

Крах обвинения против коммунистов

ПРАГА, 2. (ЗТА). Подводя итоги первым восьми дням лейпцигского процесса, **«Прагер тагеблатт»** подчеркивает, что этот первый этап судебного разбирательства **совершенно не выявил виновности Торглера и болгарских революционеров.**

В международной следственной комиссии

ПАРИЖ, 2. (ЗТА). Состоялось заседание международной следственной комиссии по делу о поджоге рейхстага. В заседании участвовали: **Моро, Джиаффери, Бакер-Норт, Брантинг, Хейс и Вермейлек.** Комиссия заслушала доклад Хейса, присутствовавшего на лейпцигском процессе, и постановила провести 4 октября новое открытое заседание в Париже. Будут заслушаны: **1) доклады Беркери на тему: «Новые факты, обнаружившиеся после лондонского контрпроцесса» и 2) показания новых свидетелей.**

Известный американский адвокат Хейс, член международной комиссии юристов, пожелавший взять на себя защиту тт. Димитрова, Танева и Попова, но не допущенный к этому лейпцигским судом

Шведские социал-фашисты берут под защиту поджигателей

СТОКГОЛЬМ, 2. (ЗТА). **Ответственный редактор центрального органа шведской компартии «Нью даг» приговорен к 4 месяцам тюрьмы за напечатание статей о поджоге рейхстага и о прусском премьере Геринге.** Эти статьи основывались на материале «Коричневой книги». Приговор вынесен **по решению шведского социал-демократического правительства.**

Почему тов. Торглер отдал себя в руки полиции

Фашистские организаторы лейпцигского процесса изображают дело так, будто тов. Торглер был «пойман» властями, разыскивавшими соучастников поджога рейхстага. В действительности, однако, дело обстояло совершенно иначе. Узнав о том, что национал-социалисты нагло приписывают поджог рейхстага коммунистам, тов. Торглер сам отдал себя в руки полиции, чтобы иметь возможность лучше разоблачить эту гнусную провокацию. Вот, что рассказывает по этому поводу на страницах базельского **«Рундшау»** ближайшая сотрудница Торглера — коммунистическая депутатка **Мария Резе.**

«В 12 часов ночи (27 февраля),—пишет она,—**Эрнст Торглер протелефонировал мне, что рейхстаг горит, что Геринг и Гитлер находятся на месте пожара и чтобы я на следующее утро не ехала на собрания в Рурскую область, а ожидала его распоряжений.**

Я разыскала других товарищей и обсуждала с ними мое предположение, что это намеренный поджог, который хотят приписать нам. Но они считали, что это было бы безумием, ибо никто не поверил бы гитлеровцам и что поэтому подобная провокация невозможна. На следующее утро, однако, я нашла в печати подтверждение моего предположения. Я ожидала распоряжений от Торглера, хотя печать сообщила уже, что отдан приказ об аресте всех коммунистических депутатов. Около 10 час. утра Эрнст Торглер сообщил мне, что он отдает себя в руки полиции, чтобы доказать бессмысленность утверждений печати.

Когда я ему сказала: «Но ведь тебя, Эрнст, арестуют!», он ответил: «Пусть арестуют, надо показать миру, что мы не имеем никакого отношения к этому пожару». Его мужественный поступок был очень неприятен трусливым провокаторам, о чем свидетельствует «меморандум Оберфорена» (разоблачившего, как известно, что рейхстаг был подожжен национал-социалистами). Фашистское правительство предписало печати сообщить, что Торглер пойман. Сам же Торглер, как он мне сообщил по телефону, уведомил печать, старшего правительственного советника д-ра Дильса и адвоката д-ра Розенфельда, что он сам отдает себя в руки полиции. Трусливое утверждение фашистского правительства о поимке Торглера может быть об'яснено только одним — тем, что фашисты сами сознают свою виновность». (Соб. инф.).

Положение в Северном Китае

ШАНХАЙ, 1. (ЗТА). После двух-трех небольших столкновений с правительственными войсками, части **Фан Чжен-у** вышли из демилитаризованной зоны. В результате выступления Фан Чжен-у, **японцы заняли несколько дополнительных пунктов, не допустив туда китайские правительственные войска.**

ТОКИО, 1. (ЗТА). Ссылаясь на то, что войска **Фан Чжен-у** покинули демилитаризованную зону, японский военный атташе в Бейпине **Сибаяма 29 сентября ультимативно потребовал от командующего войсками в Северном Китае Хо Ин-цина вывести в недельный срок «нанкинские войска, переброшенные под видом специальной полиции в демилитаризованную зону для борьбы с Фан Чжен-у.**

Консолидация японских сил в демилитаризованной зоне

БЕЙПИН, 1. (ЗТА). Сообщают, что войска **Фан Чжен-у и Цзи Хун-чана** отступают в провинцию Чахар, причем японские войска не преследуют отступающих. **Результатом выступления Фан Чжен-у является дальнейшая консолидация японских сил в демилитаризованной зоне, под предлогом необходимости борьбы с Фан Чжен-у и растущим бандитизмом.**

Для подавления бандитизма китайцы направили в Луань отряд полиции в 2.000 человек. Японцы вернули отряд под предлогом, что он был вооружен пулеметами и траншейными мортирами и поэтому не может находиться в демилитаризованной зоне. **Китайцы указывают, что бандиты вооружены еще более мощными орудиями.**

Под'ем революционной волны на Кубе

Бои на улицах Гаванны

НЬЮ-ИОРК, 1. (ЗТА). В Гаванне, в память тов. **Мелья** (основателя кубинской компартии, убитый агентами бывшего диктатора Мачадо), прах которого доставлен в Гаванну, **компартия об'явила шестичасовую всеобщую забастовку. Войска стреляли в шествие, сопровождавшее останки т. Мелья. Убито 6 и ранено 27 демонстрантов.** Между рабочими и войсками произошли ожесточенные схватки. Войска разрушили сооруженный рабочими памятник, где должна была храниться урна с прахом Мелья. Затем войска были двинуты на помещения федерации революционных профсоюзов и антиимпериалистической лиги, где захвачены литература и документы.

После первой атаки демонстранты оказали решительное сопротивление войскам и, сплотив ряды, продолжали шествие. Войска были брошены в повторную атаку. **Бои происходили по всему городу. Число жертв неизвестно. Ранено несколько офицеров и солдат.** По сообщению **«Юкайтед пресс», закрыто помещение компартии и арестовано 30 коммунистов.** Министр юстиции заявил, что коммунистическое движение будет подавляться, а иностранные коммунисты будут высланы из Кубы.

НЬЮ-ИОРК, 1. (ЗТА). Массовое революционное движение усиливается на всей Кубе. **Рабочие захватывают заводы, крестьяне — скот и урожай помещиков.** Во многих городах рабочими захвачены дома сторонников Мачадо. В некоторых районах **рабочие и крестьяне организовали красную милицию,** охраняющую дороги. Правительство посылает войска в охваченные движением районы.

С'езд социал-фашистских лакеев буржуазии

Подальше от пролетарских центров

ГАСТИНГС, 2. (ЗТА). По обыкновению с'езд лейбористской партии собирается на морском курорте, **вдали от пролетарских центров.** С'езд открылся чрезвычайно бледной речью председателя **Комптона.** Его речь содержала обычные «оппозиционные» выпады против «национального правительства». Одновременно Комптон, выступая против **«всех форм диктатуры»,** напал на коммунистическую партию. На первом же заседании руководство лейбористской партии использовало все возможности, чтобы обрушиться на группу делегатов, являющихся в той или иной форме сторонниками единого фронта.

Распорядительный комитет с'езда об'явил, что **отводит внесенную радом делегатов резолюцию о лейпцигском процессе, «ибо вопрос не срочный».**

Сторонники руководства яростно нападали на деятельность «комитета помощи жертвам фашизма». Когда дело дошло до обсуждения того места отчета ЦК, где говорится о борьбе против «коммунистических организаций», т. е. массовых организаций единого фронта, несколько сторонников руководства стали критиковать ЦК за его «мягкотелость». В связи с этим, Моррисон от имени ЦК заявил, **что после одобрения отчета руководство будет считать себя уполномоченным принимать дисциплинарные меры против участников единого фронта.**

„СССР представляет исключительно важную силу"

НОВАЯ СТАТЬЯ ЭРРИО О СССР

ПАРИЖ, 2. (ЗТА). **Эррио** опубликовал в **«Ажанс экономик финансьер»** большую статью о СССР.

«Нет ни одной такой страны в мире,—пишет он,—о которой в настоящее время было бы написано столько нелепостей, как о Советском союзе. Во всех этих случаях имеет место явный политический фанатизм».

Подчеркнув, что СССР постоянный об'ект клеветы заграничной печати Эррио заявляет, что неопровержимым доказательством развития СССР служит огромный прирост населения, начиная с 1920 г. и падение смертности, особенно детской.

Переходя к характеристике советской государственной системы Эррио отмечает, что, при значительной централизации власти, населению СССР обеспечено широкое местное самоуправление, развитие и свобода национальностей. «Одни национальности, — пишет он, — уже пробуждены к жизни, другие пробуждаются. Советский союз об'единяет сейчас 11 республик и 15 автономных областей и этим республикам и областям дано право культурной и административной автономии».

Эррио приводит также ряд данных, показывающих рост посевных площадей и успех коллективизации в СССР. Описывая достижения в области хозяйственного строительства СССР, он подчеркивает значение соцсоревнования.

В заключение Эррио пишет: «Если прибавить к этому, что Советский союз ввел обязательное семилетнее обучение и создал великолепную армию, то будет понятно, что **СССР отныне представляет собой исключительно важную силу в мире».**

«Ом либер», публикуя выдержки из статьи Эррио, характеризует ее, как «замечательное, ясное, документированное и исключительно об'ективное исследование о СССР».

„Спасение голодающих— дело самих голодающих"

„Последнее слово" национал-социалистской филантропии

ПАРИЖ, 2. (ЗТА). Из Берлина сообщают, что 1 октября в Германии вступает в силу закон о так называемых **«мероприятиях по борьбе против холода и голода».** Вся система мер **строится «на доброхотных даяниях», что не только разоблачает жалкую сущность национал-социалистской демагогии, но и значительно снижает и без того нищенский жизненный уровень трудящихся масс Германии.**

Французская печать сообщает о предстоящем массовом кружечном сборе «добровольных даяний» и берет слово «добровольных» в кавычки. Выполнение повинности участия в «борьбе против холода и голода» будет удостоверяться особым знаком, действительным только в течение месяца. Для получения знака **лица наемного труда должны будут вносить дополнительную надбавку в 20 проц. к тому налогу с зарплаты, который они платят сейчас. Каждая домашняя хозяйка обязана вносить в фонд борьбы против холода и голода 1 пфенниг с каждой марки, затраченной на покупку продовольствия.**

«Эта подушная подать, — замечает «Пти парижьен», — к которой присоединяется множество других сборов, наиболее тяжелым бременем ложится на лиц наемного труда, заработок которых, помимо обычного налога, снижается рядом разных других обложений». Истинный характер национал-социалистской филантропии наглядно разоблачается постановлением берлинского муниципалитета **о лишении медицинской помощи находящихся в муниципальных госпиталях неизлечимых больных.** Это решение цинично мотивируется тем, что **«продление жизни этих больных, при помощи соответствующих медицинских средств, бесполезно и слишком обременительно для нации».**

Реза-Шах подписал лондонскую конвенцию

ТЕГЕРАН, 3. (ЗТА). Реза Шах подписал ратифицированную меджлисом конвенцию об определении нападающей стороны, заключенную между СССР, Польшей, Эстонией, Латвией, Румынией, Турцией, Персией и Афганистаном.

В Гяндже строятся новые трамвайные пути. На фото: прокладка новых путей трмвая. В овале вагоны гянджинского трамвая

10 октября начинает работать Агаринский завод

АГАРА. 10 октября начинает работать Агаринский сахарный завод. Развернуты подготовительные работы. 5 октября затапливаются котлы, 6 октября будет произведен пуск паровой турбины и опробование главнейших агрегатов. Генеральное опробование завода состоится седьмого октября. В текущем году завод должен переработать 322 тыс. центнеров сахарной свеклы и дать стране около 4500 тонн сахара. До 10 октября Сталинский район должен сдать заводу 63 тыс. центнеров свеклы. Свыше 66 проц. этого количества должны сдать колхозы.

3 млн руб. на благоустройство Тифлиса

СНК ЗСФСР признал необходимым выделить в распоряжение Тифлисского совета 3 миллиона рублей на производство дополнительных расходов, связанных с благоустройством города.

Отпускаемая в распоряжение Тифсовета на благоустройство города сумма складывается из следующих поступлений: 420 тыс. руб. будут отпущены из федеративного бюджета, по бюджету АССР отпускается 966 тыс. руб., ССРА—489 тыс. руб. и ССРГ—1.125 тыс. руб. СНК республик, входящих в состав ЗСФСР, должны отпустить средства Тифсовету в течение четвертого квартала.

Закосвнарком выделил для нужд коммунального хозяйства Тифлиса 10 грузовых машин. Пять машин будут отпущены в четвертом квартале текущего года, остальные пять—в первом квартале 1934 г.

Закосвнарком предложил Совнаркому Азербайджана отпустить Тифсовету экскаватор для рытья канав, один каток вальцовый, 500 тонн битума. Совнаркому Армении предложено отпустить ТифСовету 100 вагонов артикского туфа.

О ходе сенозаготовок

Постановление Совета народных комиссаров ЗСФСР

Констатировать, что в результате ослабления внимания к сенозаготовкам со стороны уполномоченных комитета заготовок и уполномоченных республиканских контор Заготзерно Азербайджана и Грузии во вторую десятидневку сентября с. г. темпы заготовок по этим республикам резко снизились, что повлекло за собой невыполнение ими плана сенозаготовок к установленному Зак. СНК сроку — 1 октября 1933 г.

Исключительно слабо проходит прессовка сена, вывоз его из глубинных пунктов, а также сдача потребителям и закладка фондов.

В связи с этим, Совет народных комиссаров ЗСФСР постановляет:

1. Отмечая, что Азербайджан и Грузия не выдержали установленного Зак. СНК срока выполнения плана сенозаготовок — 1 октября 1933 года, предложить уполномоченным комитета заготовок и уполномоченным республиканских контор Заготзерно Азербайджана и Грузии форсировать заготовки с расчетом окончания их по Грузии к 15 октября и по Азербайджану—к 1 ноября с. г.

2. Поручить Советам народных комиссаров республик, входящих в состав ЗСФСР:

а) установить конкретных виновников срыва запрессовки и вывоза сена из глубинок и привлечь их к ответственности;

б) обязать республиканские конторы Заготзерно и потребительскую кооперацию Грузии в двухдневный срок составить календарный план запрессовки и вывоза сена из глубинных пунктов, а также выработать и представить на утверждение СНК республик конкретные мероприятия по вывозу сена по каждому району в отдельности, с расчетом полного окончания прессовки к 15 ноября и вывоза к 1 декабря 1933 г.;

в) обязать все организации, имеющие сенопрессовальный инвентарь, сдать таковой не позже 10 октября с. г. во временное пользование (на время прессовки) Заготзерно;

г) обязать раики обеспечить пункты Заготзерно необходимой подсобной рабочей силой для прессовки сена;

д) обязать республиканские кооперативные организации сделать категорическое распоряжение своим базовкам о полном и своевременном снабжении пром. и прод. товарами работников пунктов Заготзерно и, особенно, временных работников, занятых на прессовке и вывозе сена.

3. Предложить комитету по перевозкам при ЗСНК проработать мероприятия и обеспечить выполнение жел. дорогой заявок Заготзерно на порожняк, потребный для перебросок сена, и обеспечить заброску такового на те пункты УПО, которые необходимо обеспечить немедленно.

4. Персональную ответственность за выполнение настоящего постановления возложить: по АССР — на т. **Конушкина и Гасанова;** по ССРА—на тт. **Достаяна и Акопяна;** по ССРГ—на тт. **Панцхава и Пипия.**

5. Поручить комиссиям исполнения при СНК республик заслушать 15 октября 1933 г. о ходе выполнения настоящего постановления.

Председатель Совета народных комиссаров ЗСФСР МУСАБЕКОВ.

Управляющий делами Совета народных комиссаров ЗСФСР БУКРЕЕВ.

30 сентября 1933 г.

Справочный отдел

★ Сегодня, в 11 час. утра, в зале заседаний ЗКК ВКП (б) совещание о работе партиздатов. Доклад тов. Бройдо. Просьба к тт.: Ораргелидзе, Меладзе Р., Погосову (ЦК), Акопову Ст., Аропидзе (ТК), Вольскому, Сиразде, Людвигову, Зайцевой, Шарбатову, Гасанову, Парис, Аматунц, Деметрадзе Д., Сахарову, Торшелидзе, Бибинейшвили, Гасвиани (Груз. ГИЗ), Егорову (ЗКК ВЛКСМ), Метревели (ЦК ЛКСМ), Гофманскому (ТК ЛКСМ), Харазяну, Эрентраугу (Зак. ГИЗ), Моретти, Лалаяну («Заря Востока») участвовать на совещании.

★ Сегодня, в 1 час дня в отдел кадров ЗКК ВКП (б) (комн. 44) вызываются руководители представительств: Шуйского древопромсоюза, Арменкино, Караклисского химкомбината, акцион. о-во «Продукт», трампосекции при Центросоюзе, коммунхоза Армении, ВО «Табак-экспорт», союза «Мышьяк», Айкоопа, авиоснаббазы, кооператива ОГПУ, «Золотопроденаба, Инснаба, спецмагазина Мосторга, союза Закготтарпит, НСПО, ЛСПО, Урал. СПО, Центроплодоовощи, Мостропа, Ленпищегорта, союза Метимпорта, союза Нефтеторга, горт РСФСР, Азрабснабнефть.

★ Сегодня, в 8 час. веч., в культпропе ЦК КП (б) Гр. у тов. Ораргелидзе (ком. 10) совещ. по вопросу состояния и дальнейшей работы о-ва «Соцкультура».

★ Сегодня, в 12 час. дня, на строительстве института Сталина (пр. Руставели) будут произведены взрывы.

★ 5 октября, в 8 час. веч., во Дворце искусств (ул. Мачабели, 13) русская секция ССПГ организует творческий вечер поэтов Брика, Петренко и Чернявского. Присутствие членов секции обязательно.

Ответственный редактор В. ГРИГОРЯН.

ТЕЛЕФОНЫ редакции и издательства | Отв. редактор—6-34, зам. редактора и отв. секретарь—9-06, секретариат и сектор информации—3-91, ИНО—14-14. Массовый сектор—8-04, Сельхозсектор и нац.-культстроительства—14-96, Произв.-эконом. сектор—7-49. Парт. сектор. сектор сов. строительства и рабочего снабжения—20-87, партколлектив и завком—26-11, ночной выпуск—9-10, издательство и бухгалтерия—23-31, отдел об'явлений—16-73, типография—2-70 цинкография—9-10. | АДРЕС РЕДАКЦИИ Тифлис, проспект Руставели, № 36. | Рукописи не возвращаются

ГОСПЕРА
ОТКРЫТИЕ СЕЗОНА
5 октября 1 сп. 1 аб. Абесалом и Этери | 6 окт. 1 сп. 3 аб. ТОСКА | 7 окт. 1 сп. 5 аб. Чио-Чио-Сан (М-м Баттерфлей)
Абонементы не оплатившие третьего очередн. взноса по нечетным абонем. до 5 окт. включ. теряют право на посещ. спектакля и места их поступают в разовую продажу

В Институте марксизма-ленинизма при ЦИК ССР Грузии (Руставели № 21), 4 октября в 7 часов вечера на русском языке состоится доклад проф. П. ШАРИЯ на тему:
„О 25-летии материализма и эмпириокритицизма".
Приглашаются парт., проф. и советский актив. (Вход свободный).
ИМЛ

ГОМЭЦ
ГОСЦИРК Сегодня и ежедневно
Иностранные артисты
3 велосипедисты ШИРЕТТО 3 | 3 турнисты БОРХАРДС 3
10 Веселые моряки ДЕВИС 10 | Первоклассная наездница НАНИТИНА
2 Малольетн. акроб. ЯЛОВЫЕ 2 | 4 Возд. полет НОЛЬДО 4
3 Баланс на лестнице РЕДДАЛЬ 3 | 4 Африк. жонглеры НУК 4
Начало в 8¾ в
6 октября большое дневное представление в 2 ч. дня

Сегодня, 4 октября, в 7 ч. в., в Большом зале СПСГ состоится
общегородское собрание актива
инженерно-технических секций г. Тифлиса.
В порядке дня: об улучшении использования молодых специалистов в промышленности и сельском хозяйстве ССРГ (доклад проф. инж. В. Чичинадзе).
МБИТ Грузии

Государственное музык. училище
С 1 октября открывается новый класс пения артистки Госоперы Н. Мазовецкой и класс виолончели солиста Гос. оперы Э. Н. Капельницкого. Запись принимается ежедневно в канцелярии Госвузуча. Ул. Дзнеладзе (б. Саперная) № 31 от 10—2 ч.
5633 Администрация

ДОКТОР БЕРИЕВ
венерич. мочеполовые, сифилис, кожные. Утр. 9—12. Веч. 6—8. Плехановский переулок, 8 наискось гост. „Европа" (б. „Ной").
5605 10—2

Краткоср. обуч. бухгалтерии.
Семеновская ул. 4. Филоян. 10—12 и 4—6 ч. 5491 5—4

Директорат посылочной торговли ГОРТ
Москва, 12, Москворецкая, 26|84
К ОКТЯБРЬСКИМ ДНЯМ
Сектор наглядных пособий директората посылочной торговли ГОРТА рекомендует вниманию техпропов, фабзавкомов и хозяйственников, клубов, школ и культ-просв. организаций следующие диапозитивы на стекле:
Жизнь и деятельность К. Маркса—17 р., Парижская Коммуна—19 р. 25 к., Жизнь и деятельность В. И. Ленина—36 р. 85 к., Крепостной труд до Октября—9 р. 60 к., 9-е Января—9 р. 35 к., Революция 1905—07 гг.—10 р. 15 к., Ленский расстрел—10 р., Империалистическая война—13 р. 10 к., Февральская революция—10 р. 25 к., Подготовка вооруженных сил в Окт. 1917 г.—10 р. 35 к., Октябрьская революция—11 р. 25 к., Как рабочие и крестьяне завоевали власть в Октябре—12 р. 80 к., Интервенция и внутренняя контрреволюция—10 р. 95 к., Организация РККА—12 р. 85 к., Колчаковщина—14 р. 45 к., Деникинщина—7 р. 50 к., Врангельщина—9 р. 75 к., Гражданская война на Севере—11 р. 90 к., Красный флот в годы гражд. войны—14 р. 95 к., Боевой путь Кр. армии—17 р. 90 к., Революционная и боевая деятельность т. Фрунзе—11 р. 05 к., Боевая деятельность т. Ворошилова—10 р. 40 к., 6 условий т. Сталина—95 р. 40 к., Пути большевистских побед—48 р. 10 к., Генеральная линия партии—48 р. 20 к., Итоги 1-й пятилетки—29 р. 60 к., Национальная политика советской власти—17 р. 35 к., Положение рабочего класса в странах капитала—14 р. 20 к., Работа в колониальных странах—10 р. 10 к., История ВКП (б)—44 р. 80 к., История Коминтерна—25 р.
Аппаратура для демонстрирования диапозитивов на стекле Проекционный фонарь (эпидиоскоп) для электрофицированной местности — 140 р. Проекционный фонарь для местностей без электрической сети со всеми принадлежностями (карбидная лампа, рамка и 1 кило карбида)—117 р. 55 к.
Экраны размером—150х175 с/м.—39 р.
„ „ —175х225 с/м—58 р.
В указанные цены включены расходы по таре, упаковке, почтовому и железнодорожному тарифу.
Заказы выполняются по получении 50 проц. стоимости товара. Заказы и деньги шлите по адресу: МОСКВА, 12, Москворецкая, 26/84 Директорат посылочной торговли ГОРТА. Наш расчетный счет в Московской областной конторе Госбанка № 6757. Подробные каталоги высылаются по получении 20 коп. почтовыми марками.

Кинотеатр СПАРТАК СЕГОДНЯ и ежедневно на экране по роману Л. Н. Толстого
КАЗАКИ
Реж. В. Г. БАРСКИЙ. Производство Госкинпрома Грузии. Сверх карт. в каждом сеансе—Новый журнал — „Прибытие Эррио в СССР".

Согласно постановлению СНК ССР Армении от 4 сентября 1933 г. и приказа по УУНКТП при СНК ССР Армении от 29 августа 1933 г. за № 19 Государственный строительный трест „Армпромстрой" со всеми районными конторами (в Ленинакане, Караклисе и Аллавердах) с 1 сентября 1933 г.
ЛИКВИДИРУЕТСЯ.
Организации и лица, имеющие претензии к Армпромстрою, должны обратиться до 15 октября 1933 г. по адресу: Эривань, ул. Абовьян № 81 ликвидкому Армпромстроя.
Претензии, поступившие после указанного срока, ликвидкомом будут оставлены без последствий.
5603 2—2 Ликвидком

Доводится до сведения всех парт., проф. организаций республик Закавказья,
что при грузинском управлении Связи организовано
Бюро двухсторонней связи,
которое дает возможность по радио и по проводам создать тесную живую связь центра с периферией, устраивать совещания, ставить доклады на любые темы, проводить кампании (посевные, уборочные, отчетные и т. д.), при чем все районы заслушивают и имеют полную возможность также выступать, этим самым бюро значительно удешевляет административно-хозяйственные накладные расходы (командировочные, раз'езды бригад на периферии по проведению той или иной кампании).
Совещание устраивается после 24 часов. Заказы принимаются за пять дней до совещания, о подробностях обратиться в Грузинское управление связи в Бюро двухсторонней связи.
Адрес: пр. Руставели № 6, 3 этаж. 5627

ГРУЗОБПОМ
В виду срочной ликвидации комиссионного магазина по Армянскому базару д. № 3, предлагается лицам, сдавшим вещи для продажи на комиссионных началах, взять их обратно в ТРЕХДНЕВНЫЙ СРОК.
5626 Грузобпом

ПРЕПОДАВАТЕЛЬ
с высш. образ. готовит в вузы, на аттест. зрел. в техникумы и др. Ул. Кецховели Лорис-Меликова, 2 10 11—

ЗАКГОСТОРГ
перешел с ул. Володарского № 3 в новое помещение на ул. Кецховели № 5. 5637

Бухгалтерия
Срочно готовлю работников учета и условкред. реформы, хозрасчета и копиручета Гальперин, Семеновская, 7, от 10 до 12 и от 5 до 8 час. веч.
5128 5—3

Наркомздрав РСФСР
Центр. Госуд. инст. ЭНДОКРИНОЛОГИИ
Москва, 83, Мишина ул., 56
СПЕРМОКРИН
Испытан клинически, рекомендован врачами специалистами как незаменимое укрепляющее средство при неврастении, половом бессилии, артериосклерозе.
Жидкий—принимать 30—40 кап. 2—3 раза в день.
Таблетки—по 1 табл. 4—5 р. в день
В ампулах для подкожн. впрыскив.
Требуйте во всех аптеках. 5505 4—2

По математике
и физике готов. в ВУЗы техникумы и рабфаки оп. преподав. с высш. образов. Ул. Навтиванти (б. Александровская) № 19-а. Вход с под'езда, 2-й этаж
5635 3—1

Утерян приказ № 2 арбитража Зак. упол НК Горома на имя сектора снабжения Грузстроймреста 5629

Продается
каракулевое пальто Павловская ул. № 8, кв. № 5. 5637

Утеряны разн. документы на имя Григория Гудженжиани. Прошу вернуть за вознаграждение. Трибунальная, 36

Сотрудники интернациональной ФЗД им „КИМ" извещают о смерти
Евгении Зурабовны АРУШАНОВОЙ.

Жена Анна, дочь Тамара, зять Давид Чиковани извещают о смерти
Степана Иосифовича ОРКОДАШВИЛИ.
Гражд. панихида 4/X, в 7 ч. в. Вынос тела 5/X, в 5 ч. в. на Ново-Верийское кладбище из кв. Московская, 13. 2—1

Матвя Ивановна и Николай Михайлович Мелитаури с сыновьями Владимиром и Константином извещают о смерти зятя и брата
Николая Михайловича ЗААЛИШВИЛИ.
Вынос тела сегодня, в 5 ч. в. из кв.—Ананурский пер. № 4

Сыновья: Николай, доктор Гавриил, Георгий, Сергей и Александр с женами и дочери: Наталия и Варвара с мужьями извещают о смерти матери
Евгении Зурабовны АРУШАНОВОЙ.
Вынос тела сегодня, 4 октября, в 5 ч. в. из кв.—Ленская ул., 10 на Ходживановское кладбище

Талия Зурабовна Корганова и доктор Софья Зурабовна Мирзоева извещают о смерти сестры
Наталии Зурабовны МИРЗОЕВОЙ.
Гражд. панихида сегодня 4 октября, в 7 ч. в. Вынос тела 5 октября, в 5 ч. в. из кв.—ул. Бесика (б. Давидовская) 3

Талия Зурабовна Корганова и доктор Софья Зурабовна Мирзоева извещают о смерти дочери и племянницы
Маргариты Васильевны Парун-Саркисовой, скончавшейся в Москве 19 июня с/г.

Дочери Варвара Соломоновна с мужем д-ром Павуйром Э. Назаровым и Наталия Соломоновна с мужем д-ром Александром А. Мучаидзе извещают о смерти
Евгении Зурабовны АРУШАНОВОЙ.
Вынос тела сегодня, 4 октября, в 5 ч. в. из кв.—по Ленской ул. (б. Константиновской), 10

Петр Егорович Аветисян извещает о скоропостижной смерти жены
Марии Саввишны АВЕТИСЯН,
последовавшей в г. Кропоткине 25/IX с/г.

Друзья: И. Левин, Ю. Адрианов, Л. Коган, А. Акулин, М. Агамалян, К. Камалов, С. Шахбазян и Э. Отарова извещают о смерти
Марии Саввишны АВЕТИСЯН,
последовавшей в г. Кропоткине 25/IX с/г.

КРАСНОЗНАМЕННАЯ ТИПОГРАФИЯ ИМЕНИ А. Ф. МЯСНИКОВА ИЗ-ВА «ЗАРЯ ВОСТОКА», ПР. РУСТАВЕЛИ. 36. УПОЛ. ГЛАВЛИТА А — 388.