ПРОЛЕТАРИИ ВСЕХ СТРАН СОЕДИНЯЙТЕСЬ!

ЗАРЯ ВОСТОКА

ГОД ИЗДАНИЯ 14-ЫЙ

ОРГАН ЗАКАВКАЗСКОГО КРАЕВОГО КОМИТЕТА ВКП(б) и ЦЕНТРАЛЬНОГО ИСПОЛНИТЕЛЬНОГО КОМИТЕТА ЗСФСР

№ 175 (3588) 30 июля 1935 года Цена 10 коп.

30 июля

VII ВСЕМИРНЫЙ КОНГРЕСС КОММУНИСТИЧЕСКОГО ИНТЕРНАЦИОНАЛА

○ ○ ○

ОТЧЕТНЫЙ ДОКЛАД ИСПОЛКОМА КОМИНТЕРНА (ДОКЛАД т. ПИКА)

○ ○ ○

ПРЕНИЯ ПО ДОКЛАДУ т. ПИКА

○ ○ ○

Иностранная печать о конгрессе Коминтерна

Итало-абиссинский конфликт

Стратегия и тактика Коминтерна проверены жизнью

Отчетный доклад о деятельности Исполкома Коминтерна, сделанный тов. Вильгельмом Пиком, представляет документ огромного политического значения. Он дает глубочайший анализ международной обстановки, развития всеобщего кризиса капитализма, крупнейших классовых боев, которые происходили за семь лет, истекших со времени VI конгресса Коминтерна. Семь лет эпохи бури и натиска!

Каковы итоги? Они блестяще оправдали гениальные предвидения товарища **Сталина** и установки VI конгресса Коминтерна. Жизнь проверила нашу революционную теорию, полководцев революции и до конца разоблачила ее врагов.

Тов. Пик дает развернутую характеристику международного положения. Чудовищным клубом сплелись жесточайшие экономические, политические и классовые противоречия, противоречия внутри отдельных стран и между империалистическими государствами и их группами. Фашистская опасность повсюду усилилась. Империалистическая война назревает быстрыми темпами. Голод, безработица, нищета, бесправие, террор, насилие, возврат к варварству — характерные черты эпохи кризиса капитализма — усиливают недовольство и гнев трудящихся масс.

Социал-демократические вожди обанкротились. История зло посмеялась над жалкими проповедниками «сотрудничества классов», теоретиками «организованного капитализма» и мирного «врастания в социализм». На опыте Германии и Австрии широчайшие массы пролетариев и трудящихся воочию убедились, что политика и практика социал-демократических лидеров ведут не к социализму, а к фашизму.

Идет борьба между двумя мирами, между двумя историческими формациями — капиталистической и социалистической. И если капитализм заживо разлагается, гниет, неся голод, нищету, отчаяние и новые войны своим современникам, то социализм с каждым днем крепнет и растет, являясь мощнейшей опорой мира.

И если эмблемой фашизма служит смерть — человеческий череп, который мрачно глядит над козырьком чернорубашечника, «обнаглевшего и потерявшего голову хищника», как бессмертно охарактеризовал Ленин буржуазию эпохи кризиса капитализма,— то социализм означает для человека полнокровную, счастливую жизнь. Слишком очевидны преимущества социалистического общества перед капиталистическим. И советская власть, как воплощение этой новой жизни, перестает казаться несбыточной мечтой миллионам трудящихся масс, обреченных на нищету и голод капиталистическим строем.

Развертывание пролетарской демократии и быстро растущее благосостояние народов в СССР, сопоставляемое с ужасами в гитлеровской Германии, ускоряют рост революционизирования масс и антифашистского движения. Таков один из главнейших выводов отчетного доклада о деятельности Исполкома Коммунистического Интернационала.

VII конгресс застает развитие классовой борьбы на неизмеримо более высоком уровне, чем семь лет назад. Политические стачки, вооруженная борьба в ряде капиталистических стран знаменуют этот новый этап развития революционного движения. Рабочий уже вынес знамена на улицы, и на них не раз был начертан лозунг: «Советы». На высоком древке, которое высилось над баррикадами Астурии, Вены, Парижа, полыхало красное полотнище. Учащаются крестьянские восстания, усиливается борьба за национально-освободительное движение в колониальных и зависимых странах. В далеком Китае героическая Красная армия отбивает атаки империалистов и гоминьдановских контрреволюционеров. Международное соотношение классовых сил изменилось в пользу социализма, в ущерб капитализму.

Впереди еще более жестокие классовые бои, могучий поединок между фашизмом и социализмом. Глубоко неправы те, кто фаталистически веря в неизбежность прихода фашизма, непротивленчески открывают ворота бандитов насильников. Отчетный доклад предостерегает против неправильной теории неизбежности прихода фашизма и призывает всех трудящихся к решительной борьбе с ним.

Фашизм—это война. Борьба против фашизма является одновременно борьбой против политики военных авантюр, агрессии, бешеной гонки вооружений, подготовки новой империалистической войны. И только совместной борьбой пролетариата капиталистических стран и СССР можно предотвратить войну.

Широкие массы трудящихся ненавидят фашизм и не хотят войны. Среди социал-демократических рабочих уже происходит поворот в сторону единого фронта с коммунистами для борьбы против фашизма и войны, за свободу, мир и хлеб. Это — факт величайшего значения. Он означает поворот рабочих масс от реформизма к революционной классовой борьбе.

Пролетарии, на горьком опыте убедившиеся, насколько гибелен путь раскола рабочего класса, по которому вели их социал-демократические вожди, все решительнее откликаются на призыв коммунистической партии создать единый фронт.

Вопрос о едином фронте — центральный, стержневой **вопрос отчетного доклада.** Успешное осуществление политики единого фронта в современных условиях является ключем к развертыванию революционной борьбы.

Спасти мир от назревающей войны и фашизма можно лишь при помощи общих и совместных усилий всех трудящихся. Призывая к единому революционному фронту, Коммунистический Интернационал защищает интересы народных масс, интересы всего человечества.

О едином фронте говорили страстно все выступавшие вчера ораторы: тт. Жакмотт (Бельгия), Кемпбелл (Англия), Прухняк (Польша), Кашен, Браудер и другие. Ибо правильное применение политики единого фронта, выявление в этом деле ошибок—залог дальнейших побед коммунистических партий.

Прения, как и самый доклад тов. Пика, проникнуты духом развернутой большевистской критики всех недочетов и ошибок в работе компартий. Эта решительная большевистская самокритика, несомненно, признак роста и силы Коминтерна.

Тов. Пик характеризует работу отдельных компартий. Все они, хотя и не в одинаковой степени, выросли и в количественном отношении и в отношении боевого опыта, политического и теоретического уровня. Они стали значительно более гибкими, мобильными, научились быстрее ориентироваться в конкретной обстановке, в конкретных условиях. Однако остатки сектантства еще далеко не изжиты отдельными компартиями, и решительная борьба с этим злом — актуальнейшая задача сегодняшнего дня. Ибо ликвидация сектантства, а также борьба с правым оппортунизмом являются решительным условием успеха политики единого фронта, политики завоевания большинства рабочего класса.

Рост и укрепление компартий во всех странах обусловили новую постановку вопроса о принципах руководства штаба мировой революции, о чем говорится в специальном разделе отчетного доклада. Опыт классовых боев укрепил руководства коммунистических партий крупных стран. Эти руководства научились уже самостоятельно разрешать сложнейшие политические и практические вопросы.

Истекшие семь лет показали, что программа, стратегия и тактика Коммунистического Интернационала выдержали все испытания, что ряды мировой коммунистической партии едины и сплочены. И это еще один залог того, что лозунги конгресса, собравшегося в столь сложной международной обстановке, под великим знаменем **Ленина — Сталина** будут воплощены в жизнь.

(Передовая «Правды» 28 июля).

VII ВСЕМИРНЫЙ КОНГРЕСС КОММУНИСТИЧЕСКОГО ИНТЕРНАЦИОНАЛА

ДНЕВНИК ВЕЧЕРНЕГО ЗАСЕДАНИЯ 27 ИЮЛЯ

На вечернем заседании, открывшемся под председательством **Арндта,** первым получает слово тов. **Арнольд** (Голландия). Многочисленными фактическими данными делегат голландской компартии показал, что в Голландии за время от VI до VII всемирных конгрессов Коминтерна развертывается революционное движение. Рост влияния голландской компартии сказался и на последних выборах, на которых голландская компартия увеличила более, чем вдвое, количество своих мандатов в муниципалитетах.

В настоящий момент, в связи с правительственным кризисом в Голландии, перед компартией стоит ответственная задача — использовать противоречия в лагере буржуазии для сплочения под своим знаменем новых отрядов трудящихся. Вместе с тем партии необходимо ликвидировать сектантство, все еще существующее в отдельных местных организациях. Решения VII мирового конгресса Коминтерна, заканчивает Арнольд, откроют новые перспективы борьбы за победу социализма. (Аплодисменты).

После тов. Арнольда выступил встреченный продолжительными аплодисментами тов. **Браудер** (США). Коммунистическая партия США, сказал Браудер, провела чистку своих рядов от троцкистов и правых оппортунистов и развернула широкую работу среди масс, проникнув в самые различные слои трудящихся. Рядом ярких фактов тов. Браудер продемонстрировал под'ем стачечного движения за последние годы и все возрастающую роль компартии. Рост влияния компартии привел к значительному увеличению числа членов партии. Горячими аплодисментами зал встречает заявление тов. Браудера о том, что количество негритянских рабочих, вступивших в партию, значительно увеличилось. Тов. Браудер констатирует, что несмотря на утверждения буржуазных экономистов о преодолении кризиса, общая экономическая конъюнктура говорит об обратном, покупательная способность широких масс продолжает падать. В условиях активизации фашистских элементов в США,— заканчивает Браудер, — главная задача, стоящая перед компартией США, — это организовать многимиллионные массы на борьбу с фашизмом. (Аплодисменты).

Председатель предоставляет слово тов. **Марселю Кашену.** Делегаты приветствуют пламенного трибуна французских коммунистов овацией. Долго не смолкают аплодисменты. Из зала несутся возгласы: «Да здравствует коммунистическая партия Франции!» «Да здравствует пролетарский единый фронт!» «Да здравствует Коминтерн!» «Да здравствует вождь мирового пролетариата товарищ **Сталин!**».

С глубоким вниманием слушают делегаты яркую речь товарища Кашена, неоднократно прерывая ее аплодисментами. Тов. Кашен яркими штрихами характеризует успехи коммунистической партии Франции за последние годы.

«Политическая роль коммунистической партии, — говорит тов. Кашен,— значительно выросла за последнее время. Партия была инициатором единого фронта, который вырос в народный фронт». Во Франции в настоящее время нет другой такой партии, которая пользовалась бы таким доверием у широчайших масс трудящихся, каким пользуется коммунистическая партия. Коммунистическая партия Франции на основе борьбы на два фронта сумела найти путь к массам. Она не сразу пришла к этому, не сразу нашла нужный язык, не сразу сумела призвать массы к повседневной борьбе. Однако, опыт последнего времени показал, что на этом пути есть большие успехи.

Фашисты во Франции готовятся к решительным действиям. 14 июля рабочие массы дали им достойный ответ. Благодаря народному фронту, мы общими усилиями добьемся того, что опасность новой империалистической войны будет отодвинута.

Франко - советское соглашение является одним из шагов на пути к борьбе за мир. Французские рабочие чем больше думают об этом соглашении, тем больше они убеждаются, насколько мудр товарищ **Сталин.** Мы никогда еще не имели таких успехов на наших массовых митингах, как после того, как коммунистическая партия Франции разъяснила трудящимся смысл и значение этого соглашения. Всех, кто ненавидит войну, мы должны об'единить в борьбе против войны. Советский Союз еще никогда не находился под такой угрозой империалистического нападения, как сейчас. Но все, что есть честного на земле, отворачивается от мира капитализма и обращает свои взоры на Советский Союз. Коммунисты должны возглавить это движение в защиту родины трудящихся всего мира, в защиту Советской Страны.

Последние слова тов. Кашена тонут в буре оваций. Весь зал встает. Раздаются звуки «Интернационала».

* * *

Выступлением товарища Кашена закончилось вечернее заседание 27 июля. После небольшого перерыва состоялся просмотр советского фильма «Счастливая юность» делегатами конгресса.

ДНЕВНИК УТРЕННЕГО ЗАСЕДАНИЯ 28 ИЮЛЯ

Председательствует тов. **Кэмпбелл.** Первым слово получает тов. **Вретлинг** (компартия Швеции). Тов. Вретлинг говорит о тяжелых последствиях раскола 1929 года, когда правооппортунистической группе Чильбума удалось увести часть партии от линии Коминтерна. Главную роль здесь сыграли ошибки и слабости в работе партии. Однако, уже в 1931 году начался новый под'ем, активизация сопротивления рабочего класса, серьезное улучшение работы в массах. Это показали, в частности, последние муниципальные выборы, в которых партия завоевала 700 мандатов. Партия уже оправилась от последствий раскола: количество членов партии достигло 20 тыс. человек, перешагнув 1929-й год.

На трибуну поднимается представитель бразильской компартии тов. **Маркес.** Обрисовав борьбу различных империалистических групп за преобладание в стране и соперничество иностранного капитала с национальной буржуазией за монополию эксплоатации бразильских трудящихся, тов. Маркес указывает на рост боевых настроений трудящихся Бразилии, в частности на быстрый рост стачечной борьбы.

В тяжелой борьбе с уклонами от генеральной линии, говорит тов. Маркес, бразильская партия отвоевывает позиции в массах, одновременно увеличив свою численность до 8—10 тыс. человек.

Партии принадлежит инициатива создания национально - освободительного альянса, возглавившего национально - освободительное движение бразильских трудящихся.

Представитель люксембургской партии тов. **Миллер** рассказывает о напряженной борьбе с фашизмом, которую ведет эта, самая маленькая секция Коминтерна. Люксембург, говорит тов. Миллер, стал одним из об'ектов устремлений германского фашизма, стремящегося захватить в свои руки военную промышленность страны. Это выдвигает люксембургский вопрос далеко за рамки страны.

Однако, говорит тов. Миллер, люксембургская партия за последнее время, как со стороны ИККИ, так и со стороны других братских партий не получила той поддержки, которой она заслуживает. При братской поддержке, заканчивает тов. Миллер, наша партия преодолев внутренние затруднения, станет действительно массовой партией люксембургского пролетариата.

После перерыва слово получает тов. **Сланский** (Чехословакия). Он говорит о пути развития коммунистической партии Чехословакии со времени VI конгресса Коминтерна. Коммунистическая партия Чехословакии закалилась и выросла в жестокой борьбе сначала против правых оппортунистов, а затем и против «лево» - оппортунистических сектантов. В результате, к моменту разгара экономического кризиса коммунистическая партия достаточно окрепла, чтобы возглавить движение масс в ряде экономических боев. Партии удалось поднять на борьбу за повседневные требования широкие массы трудящихся. И когда началось наступление фашистов, партия сумела им дать отпор. Рост влияния компартии получил, в частности, свое выражение в той победе, которую она одержала на последних выборах.

Большой отклик среди народных масс Чехословакии и огромную симпатию к Советскому Союзу вызывает **мирная политика СССР.** Находящиеся под непрестанной угрозой со стороны гитлеровского фашизма народные массы Чехословакии поняли, что СССР является подлинным защитником всех угнетенных, небольших и слабых наций.

«Коммунистическая партия Чехословакии, — говорит тов. Сланский, — ставит перед пролетариатом и широчайшими массами трудящихся задачу **—стать защитным валом против наступления фашизма и для защиты Советского Союза».**

Последние слова тов. Сланского вызывают шумные аплодисменты конгресса.

После тов. Сланского слово предоставляется представителю исландской компартии тов. **Ольейрсон,** который рассказывает о росте коммунистического движения и о революционных боях в Исландии.

Затем с интересной и содержательной речью выступил член делегации германской компартии тов. **Аккерман.** Яркими образными примерами иллюстрирует он те «эзоповские» методы работы, к которым загнанной в подполье германской компартии приходится прибегать для использования легальных возможностей в своей работе.

Германская коммунистическая партия, — говорит тов. Аккерман, — находится на пути к образованию широкого единого фронта. Она нашла пути и подходы к социал - демократическим рабочим, нашла нужный для этого язык. «Основная задача коммунистической партии Германии, —заявляет оратор, — это создание широчайшего антифашистского, единого народного фронта».

Теплыми аплодисментами провожает его зал.

Последним в утреннем заседании выступил тов. **Маренго** (Мексика), рассказавший о борьбе и успехах коммунистической партии Мексики в деле завоевания широких народных масс.

На этом утреннее заседание закрывается. (ЗТА).

ДНЕВНИК ВЕЧЕРНЕГО ЗАСЕДАНИЯ 28 ИЮЛЯ

На вечернем заседании, открывшемся под председательством тов. **Браудера,** первым получает слово тов. **Дарси** (компартия США). Тов. Дарси указывает, что американский империализм подходит к периоду больших потрясений. Оратор приводит цифры, характеризующие численный рост компартии, а также рост ее идеологического влияния на массы, и дает яркую картину борьбы компартии за завоевание масс внутри профсоюзов.

Следующим слово получает представитель японской компартии тов. **Окано,** встреченный аплодисментами. Он говорит о политике крови и железа японского империализма, который использовал обстановку мирового экономического кризиса и обострение противоречий между отдельными империалистическими государствами для осуществления программы захватничества. Главной целью японского империализма является нападение на СССР. Захват китайских территорий имеет целью создание плацдарма в войне против СССР. Япония лихорадочно готовится к войне. Трудящиеся массы несут все военные тяготы подготовки к большой войне.

Тов. Окано говорит о том, что за период, истекший с VI конгресса Коминтерна, японская компартия преодолела уклоны от генеральной линии партии и заняла верную позицию с самого начала военных авантюр японского империализма. Она смело идет против мутной волны шовинизма и военного угара. Несмотря на условия жесточайшего террора, наша антивоенная работа, говорит Окано, в особенности среди молодежи, имеет большие успехи. (Аплодисменты).

Из маленькой пропагандистской группы наша партия через все полицейские рогатки и преследования выросла в мощную организацию. К нам тянется не только сознательный пролетариат и крестьянство, но и все лучшее, что есть в японском народе.

«Японская компартия, — говорит тов. Окано, — прошла суровую школу борьбы с войной и реакцией. Наш лозунг—защита СССР — отечества всех трудящихся — становится лозунгом миллионов японских трудящихся».

«Да здравствует Коминтерн! Да здравствует наш учитель, наш вождь, великий друг трудящихся всех стран — товарищ **Сталин!**» — заканчивает тов. Окано под бурные аплодисменты зала, который, стоя, устраивает ему овацию.

После перерыва слово получает тов. **Корриген** (Англия).

18 месяцев, говорит он, истекшие после речи товарища **Сталина,** в которой он дал анализ экономики мирового капитализма, подчеркнули справедливость этого анализа. На примерах стачечной борьбы и борьбы безработных за последний год тов. Корриген показывает рост боевых настроений английского пролетариата. Английскому комсомолу удалось найти доступ к широким массам трудящейся молодежи, студенчеству и другим слоям английской молодежи. Яркими примерами в этой области являются антивоенный конгресс в Шеффильде в 1934 году, единый фронт с союзом молодежи при независимой партии и т. д.

Последним в вечернем заседании выступил тов. **Оттар Ли** (Норвегия), который в своей речи подверг критике слабости и недостатки в работе норвежской компартии.

В результате сектантских ошибок, партия не завоевала новых позиций в рабочем классе и кое-где даже отступила. Однако, начиная с 1934 года, наступает поворот к массовой работе. Политика норвежской рабочей партии, стоящей у власти, помогает компартии разоблачать ее перед рабочими. «Задача партии,—заканчивает т. Оттар Ли, — энергично использовать об'ективные возможности для превращения норвежской партии в подлинно-большевистскую партию».

На этом утреннее заседание закрывается.

ПОСТАНОВЛЕНИЕ СОВНАРКОМА ССРГ И ЦЕНТРАЛЬНОГО КОМИТЕТА КП(б)Гр.

О запрещении колхозной и индивидуально-крестьянской торговли картофелем урожая 1935 года на городских и сельских базарах и железнодорожных станциях и пристанях.

В соответствии с постановлением СНК Союза ССР и ЦК ВКП(б) от 17 июля 1935 г. Совет Народных Комиссаров ССРГ и Центральный Комитет КП(б) Грузии постановляют:

1. Запретить с 20 июля 1935 г. колхозную и индивидуальную крестьянскую торговлю картофелем на городских и сельских базарах и железнодорожных станциях и пристанях.

2. Установить, что колхозная и индивидуальная крестьянская торговля картофелем будет разрешена лишь после выполнения годового плана сдачи картофеля по ССР Грузии в целом и засыпки семенных и страховых фондов.

3. Разрешить колхозам и колхозникам, аккуратно выполняющим установленные для них обязательства по сдаче государству картофеля, продажу имеющегося у них излишнего картофеля государственным и кооперативным заготовителям по конвенционным ценам.

Аккуратно выполняющими свои обязательства по сдаче государству картофеля считать те колхозы и тех колхозников, которые полностью выполнили установленные для них обязательства по сдаче картофеля за текущий месяц и не имеют никакой задолженности по сдаче государству картофеля за предыдущие месяцы.

4. Возложить выдачу отдельным колхозам и колхозникам разрешений на продажу картофеля по конвенционным ценам (пункт 3) на районных уполномоченных Комитета по заготовкам с.-х. продуктов, в тех районах, где нет таковых — на заместителей председателей районных исполнительных комитетов по заготовкам, с тем, чтобы эти разрешения выдавались исключительно на основании представленных колхозами и колхозниками квитанций на сданный в текущем месяце картофель.

5. Обязать районных уполномоченных Комитета по заготовкам с.-х. продуктов и заместителей районных исполнительных комитетов по заготовкам:

а) осуществлять систематическое наблюдение за аккуратным выполнением колхозами и колхозниками, получившими право на продажу картофеля по конвенционным ценам, — обязательств по сдаче государству картофеля;

б) установить тщательный контроль за тем, чтобы эти колхозы и колхозники продавали только свой картофель и не принимали для продажи по конвенционным ценам картофель у колхозов и колхозников, не выполняющих своих обязательств по сдаче государству картофеля.

В случае обнаружения, что колхозы и колхозники, получившие разрешение на продажу картофеля по конвенционным ценам, не выполняют в следующие месяцы установленных для них обязательств по сдаче государству картофеля или принимают для продажи по конвенционным ценам картофель у других колхозов и колхозников, нарушающих свои обязательства, районный уполномоченный по заготовкам и зам. пред. РИК по заготовкам обязаны немедленно аннулировать выданное колхозам и колхозникам разрешение на продажу картофеля по конвенционным ценам и не возобновлять его в течение всей заготовительной кампании 1935 года.

6. Установить, что колхозы и колхозники могут продавать картофель по конвенционным ценам как основным заготовителям, осуществляющим в данном районе приемку картофеля, так и другим государственным и кооперативным организациям, допущенным к децентрализованным заготовкам в данном районе.

В зоне крахмалопаточного завода колхозы и колхозники могут продавать картофель по конвенционным ценам исключительно указанному заводу.

7. Сохранить на картофель урожая 1935 г. конвенционные цены, действовавшие в прошлом году.

Председатель Совета Народных Комиссаров ССР Грузии Г. МГАЛОБЛИШВИЛИ.

Секретарь Центрального Комитета КП(б) Грузии Л. БЕРИЯ.

О нарушениях примерного устава сельскохозяйственной артели

ПОСТАНОВЛЕНИЕ СНК АССР И ЦК АКП (б) ОТ 27 ИЮЛЯ 1935 ГОДА

На основе проведенной проверки на местах и жалоб отдельных колхозников, установлены факты грубейших нарушений примерного устава сельхозартели в **Норашенском, Ленкоранском** и **Кахском** районах.

По Норашенскому району:

Несмотря на установленный постановлением СНК АССР и ЦК АКП (б) размер приусадебного участка для колхозных дворов Норашенского района от 0,25 до 0,30 га, норашенский Рик и РК АКП (б) незаконно установили размер приусадебных участков—0,25 га, одновременно дав установку землеустроительной партии в отдельных колхозах, где нет достаточной земли, колхозников вовсе не наделять приусадебными участками.

Вместо исправления ошибок норашенского райисполкома и райкома НахЦИК и Нахобком АКП (б) с участием начальника Управления землеустройства и геодезии Наркомзема АССР тов. **Куницина** допустили грубейшую ошибку, установив для всех колхозов Норашенского района размер приусадебного участка 0,25 га.

НахЦИК и Нахобком АКП (б) также допустили грубейшие нарушения Примерного устава сельхозартели, дав установку на обобществление всех садов, находящихся в личном пользовании колхозников, с одновременным изъятием и передачей колхозам всех садов единоличников, расположенных черезполосно с колхозными садами.

По Ленкоранскому району:

В колхозе им. **Сабира** Сидекеранского сельсовета у колхозников **Меликова Ягуба** и **Ибрагима Фарзи оглы** отрезали часть приусадебных участков, занятых салами, несмотря на то, что постановлением СНК АССР и ЦК АКП (б) **«О мероприятиях по выработке, обсуждению и принятию колхозами АССР устава сельхозартели»** установлено, что все отрезки и прирезки приусадебных земель должны быть произведены осенью 1935 года, причем в пользовании этих колхозников оставлено только по 0,25 га садов, в то время как установлено, что при наличии у колхозных дворов сада больше 0,20 гектара допускается увеличение размера приусадебного участка до 0,75 га за счет фактически имеющихся у колхозников садов.

По Кахскому району:

Кахский райземотдел **(Коджаев)** письменно предложил кахскому отделению Госбанка не выдавать денег колхозам по их текущим счетам без разрешения земотдела, что является грубейшим нарушением Примерного устава сельхозартели и противоречит постановлению СНК СССР от 27 марта сего года **«Об упорядочении финансов и учета в колхозах».**

СНК АССР и ЦК АКП (б) постановляют:

1. Отменить, как неправильные, решения НахЦИК и Нахобкома АКП (б) а также постановление норашенского райисполкома и райкома о размере приусадебных участков — 0,25 га для всех колхозов района.

2. Отменить, как незаконное, решение Нахобкома и НахЦИК об обобществлении всех садов, допуская оставление садов в личном пользовании колхозных дворов в размерах, установленных для данного района постановлением СНК АССР и ЦК АКП(б).

3. **Указать НахЦИК и Нахобком АКП (б)** на отсутствие руководства и контроля в вопросе принятия колхозами устава сельхозартели.

4. **Указать начальнику Управления землеустройства и геодезии Наркомзема тов. Куницину** на допущенную им ошибку во время его пребывания в Нахичевани.

5. Обязать секретаря Ленкоранского РК КП (б) — **Мирсалаева,** предрайисполкома — **Бала Эфендиева** разъяснить правлению колхоза им. Сабира недопустимость отрезки и прирезки приусадебных участков до осени 1935 года, обеспечить немедленный возврат колхозникам незаконно отрезанных них садовых участков.

6. За допущенное грубое нарушение Примерного устава сельхозартели и постановления СНК СССР **об'явить строгий выговор тов. Коджаеву** (зав. земотдела кахского райисполкома). Предложить кахскому райисполкому и РК АКП (б) немедленно отменить незаконное распоряжение райземотдела, разъяснить всем колхозникам и руководящим работникам района, что средствами колхоза распоряжается непосредственно сам колхоз.

Совнарком АССР и ЦК АКП (б) обращают внимание всех секретарей райкомов и предрайисполкомов на необходимость — конкретным руководством и оперативной помощью обеспечить принятие устава каждой сельхозартелью в полном соответствии с Примерным уставом и постановлением СНК АССР и ЦК АКП (б) «О мероприятиях по выработке, обсуждению и принятию колхозами АССР устава сельхозартели», одобренным НКЗ СССР и сельхозотделом ЦК ВКП (б).

Председатель Совета Народных Комиссаров АССР УС. РАХМАНОВ.

Секретарь Центрального Комитета АКП(б) М. Д. БАГИРОВ.

Выставка, посвященная жизни и деятельности Фридриха Энгельса

ЛЕНИНГРАД, 27. Библиотека им. Салтыкова - Щедрина организует выставку, посвященную жизни и деятельности Фридриха Энгельса, в связи с исполняющимся 5 августа 40-летием со дня его смерти.

На выставке будут представлены материалы, характеризующие Фридриха Энгельса, как пролетарского революционера.

Специальные разделы выставки посвящены Союзу коммунистов, «Коммунистическому манифесту», научным и публицистическим работам Ф. Энгельса в эмиграции, Первому Интернационалу и Ф. Энгельсу, как вождю международного рабочего движения после смерти К. Маркса.

Рекорд продолжительности работы мартена

СВЕРДЛОВСК, 27. Вчера мартеновская печь Первоуральского трубозавода стала на холодный ремонт.

В кампанию, продолжавшуюся 261 сутки, мартен дал 669 плавок. За это время было лишь три горячих ремонта. Такая продолжительная работа мартена без холодного ремонта является рекордной. Ударники мартена сэкономили на ремонтных работах 100 тыс. руб.

VII ВСЕМИРНЫЙ КОНГРЕСС КОММУНИСТИЧЕСКОГО ИНТЕРНАЦИОНАЛА

Отчетный доклад о деятельности Исполкома Коминтерна

ИЗЛОЖЕНИЕ ДОКЛАДА ТОВ. ПИКА

В своем докладе тов. Пик вытянул два больших круга вопросов: об итогах работы коммунистов в массах со времени VI конгресса и о развитии партийной работы в секциях Коммунистического Интернационала. Для большей наглядности тов. Пик разделяет отчетный период (от VI до VII конгресса) на три этапа в соответствии с развитием классовой борьбы и преобладанием на каждом этапе определенных форм революционного движения.

НАРАСТАНИЕ НОВОГО ПОД'ЕМА РЕВОЛЮЦИОННОГО ДВИЖЕНИЯ

Анализируя первый этап, т. е. этап нарастания нового под'ема революционного движения, тов. Пик констатирует, что Исполком Коминтерна был прав, говоря, что развитие революции в Китае, восстание в Индонезии, гигантское международное движение протеста против казни Сакко и Ванцетти, всеобщая стачка в Англии в 1926 г., июльские события в Вене в 1927 г. сигнализировали начало нового революционного под'ема. Этот под'ем уже в первые месяцы после VI конгресса характеризовался давно невиданной волной экономических стачек во всех странах Европы и под'емом антиимпериалистической и аграрной революции в Китае, усилением национально-революционного и рабочего движения в Индии. В обстановке непрерывного обострения классовых противоречий II Интернационал, несмотря на рост безработицы, создал теорию «бескризисного развития» капитализма и «хозяйственной демократии», предательскую «теорию» о «мирном врастании капитализма в социализм» через парламентскую демократию и коалиционные правительства.

Одновременно социал-демократия предпринимала в своей практике все меры для подавления классовой борьбы, за установление «мира в хозяйстве» и для вхождения в буржуазные правительства. Этим теориям и практике коммунистические партии все более ярко и резко противопоставляли свою особую политическую линию, коренным образом расходящуюся во всех вопросах с линией II Интернационала и нашедшую свое выражение в тактике «класс против класса», направленной против блока социал-демократии с буржуазией и рассчитанной на взрыв этого блока. Тов. Пик подчеркнул, что проведение тактики «класс против класса», направленное на создание революционного руководства экономическими и политическими боями пролетариата, укрепило коммунистические партии и дало им возможность выступить перед рабочим классом в качестве самостоятельной силы в руководстве классовой борьбой, как, например, в Англии, во Франции, в Германии.

Так коммунисты еще раз, как в 1914 г., спасли честь рабочего движения, честь социализма.

Тов. Пик подводит итоги тактики коммунистических партий в отношении реформистской профсоюзной бюрократии, отмечая допущенные при применении этой тактики искажения и особенно подробно останавливаясь на сектантских ошибках.

РЕВОЛЮЦИОННОЕ ДВИЖЕНИЕ В ГОДЫ НАИБОЛЬШЕГО ОБОСТРЕНИЯ КРИЗИСА

Переходя ко второму этапу, т. е. этапу революционного движения в годы наибольшего обострения кризиса», тов. Пик рисует положение рабочего класса, крестьянства, городской мелкой буржуазии в ведущих капиталистических странах, положение народов в колониях и зависимых странах в условиях начавшегося осенью 1929 г. мирового экономического кризиса. Тов. Пик приводит яркий цифровой и фактический материал о колоссальном росте безработицы, резком снижении зарплаты, деклассировании мелкой буржуазии, обнищании крестьянства. Тов. Пик рисует картину усиленной подготовки империалистами новой войны, в которой они ищут выхода из кризиса.

«Эта подготовка войны, — говорит тов. Пик, — одновременно и в первую очередь направлена на уничтожение Советского Союза, как очага, базы и оплота пролетарской революции».

«Рост революционного под'ема и симпатии трудящихся к СССР, с одной стороны, беспримерное ограбление масс, бешеное вооружение для новой войны и организация буржуазией фашистских сил, с другой стороны, показывают, — говорит тов. Пик, — что назрели грандиозные классовые бои».

«Коммунистический Интернационал, — подчеркивает далее тов. Пик, — указал всем трудящимся, что в Советском Союзе диктатура пролетариата ликвидировала безработицу в городе и пауперизм в деревне, что положение трудящихся масс с каждым днем улучшается, что в Советском Союзе победил социализм».

Далее тов. Пик подробно останавливается на борьбе коммунистических партий против попыток некоммунистических партий, против попыток буржуазии свалить бремя кризиса на трудящиеся массы; он останавливается на успехах коммунистов в ряде стран в организации мощного движения безработных, в организации компартии и борьбы за повседневные нужды трудящихся масс.

Тов. Пик подчеркивает, что социал-демократическая политика и стратегия парализовали боевые силы пролетариата. Однако, несмотря на эту политику социал-демократии, передовые группы трудящихся неоднократно поднимались на политическую борьбу против капитала, показывая правильный путь многомиллионным массам. Следует только вспомнить крупные демонстрации одного миллиона безработных 6 марта 1930 года в Соединенных Штатах, ряд крупных демонстраций в Германии в 1930 и 1931 гг., мощную демонстрацию безработных в Будапеште 1 сентября 1930 г., стачку фермеров США в 1932 г., мощный поход ветеранов на Вашингтон в том же году, испанскую революцию в апреле 1931 г., забастовку в английском военном флоте 14 сентября 1931 г., восстание военного флота в сентябре того же года в Чили, крестьянское восстание в Западной Украине в 1932 г., восстание в голландском военном флоте на крейсере «Де певен ровинциен» в феврале 1933 г.

Далее тов. Пик ставит вопрос: «Почему эти бурные политические движения трудящихся остались только яркими вспышками и не дали серьезных результатов для освободительной борьбы? Почему эти движения не переросли в массовую политическую борьбу против буржуазного государства?»

Причины этого кроются, по словам тов. Пика, **во-первых**, в том, что эти движения в большей своей части возникали стихийно, без организационного охвата всех сил, без конкретных боевых целей; **во-вторых**, в том, что социал-демократия и реформистские профсоюзы всеми силами пытались препятствовать тому, чтобы коммунистические партии расширяли рамки этих движений и поднимали их на более высокую ступень политической сознательности масс; **в-третьих**, в том, что отсутствовал единый фронт между коммунистическими и социал-демократическими организациями в результате сопротивления социал-демократии; **в-четвертых**, в том, что буржуазия и социал-демократы получили возможность ослабить влияние на массы организованных кое-где коммунистами городских и окружных комитетов безработных.

Товарищ Пик констатирует далее, что на этом этапе борьбы сильно сказывалась отсталость работы компартии по завоеванию союзников пролетариата из среды крестьян и городской мелкой буржуазии. Товарищ Пик указывает также на конкретные недостатки в работе коммунистических партий среди городских средних слоев, недовольных господством монополистических трестов и банков.

Поражение германского пролетариата, говорит тов. Пик, и установление в Германии фашистской диктатуры является наиболее крупным событием этих первых лет кризиса в капиталистических странах.

«Чрезвычайно большое значение имеет вопрос, — продолжает далее товарищ Пик, — могли ли трудящиеся массы Германии предотвратить эту катастрофу? Безусловно, да. Чтобы для этого рабочий класс должен был установить единый фронт, должен был разбить контрреволюционный фронт социал-демократии с буржуазией, не должен был дать одурачить себя социал-демократической теорией, будто во время кризиса борьба невозможна и что необходимо поэтому пассивно переждать его, что бесполезно выступать против фашизма. Для этого рабочий класс должен был перейти в контрнаступление против капитала... Для этого рабочий класс должен был не допустить разгрома и разоружения союза красных фронтовиков, а довести дело к об'единению его с рейхсбаннером (с.-д. боевые дружины) и, изменив политику последнего, создать крепкую, боевую революционную организацию пролетариата. Рабочий класс не должен был пассивно смотреть, как под руководством Гитлера вооружаются фашисты, а должен был заставить правительство веймарской республики разоружить фашистские банды, конфисковать имущество их организаций и бросить в тюрьму их вождей.

Рабочий класс не должен был предоставлять фашистам возможности развернуть их демагогию против версальского ига, а заставить правительство веймарской республики разорвать Версальский договор.

Но рабочий класс Германии этого не сделал, а слепо пошел в своем большинстве за социал-демократией, не вняв предостерегающему голосу коммунистов. Поэтому он вынужден теперь переживать ужасы фашистского ада. Коммунисты Германии оказались бессильными одни отвратить эту катастрофу от рабочих масс».

Тов. Пик подробно излагает далее, что поражение рабочего класса в Германии привело к усилению военной опасности, усилило давление буржуазии на рабочий класс и содействовало усилению попыток установить фашистский режим в других странах.

Однако, в то время как фашисты наступали на трудящуюся Германию, пролетариату ряда других стран удалось одержать крупные победы. Товарищ Пик указывает в этой связи на образование китайской советской республики, поднявшей знамя спасения китайского народа от японского ига, знамя народной революционной борьбы против японского империализма.

«Но решающее значение для всего революционного мирового фронта, — продолжает тов. Пик. — имеет то обстоятельство, что как раз в годы, когда широкие трудящиеся массы были обречены капитализмом на неописуемые бедствия, когда в Германии фашизм громил рабочие организации, **Советский Союз** завершил первую пятилетку, поднимая с каждым днем благосостояние трудящихся. Как раз за эти годы в Советском Союзе социализм окончательно и бесповоротно одержал победу и громадное большинство населения страны включилось в социалистическое строительство.

Эта всемирно - историческая победа социализма в Советском Союзе подрывает мировую империалистическую систему, множит силы революции, поднимает значение Советского Союза, как фактора мира, как основы и опоры мировой революции, укрепляет волю трудящихся всего мира к борьбе за социализм, за советскую власть».

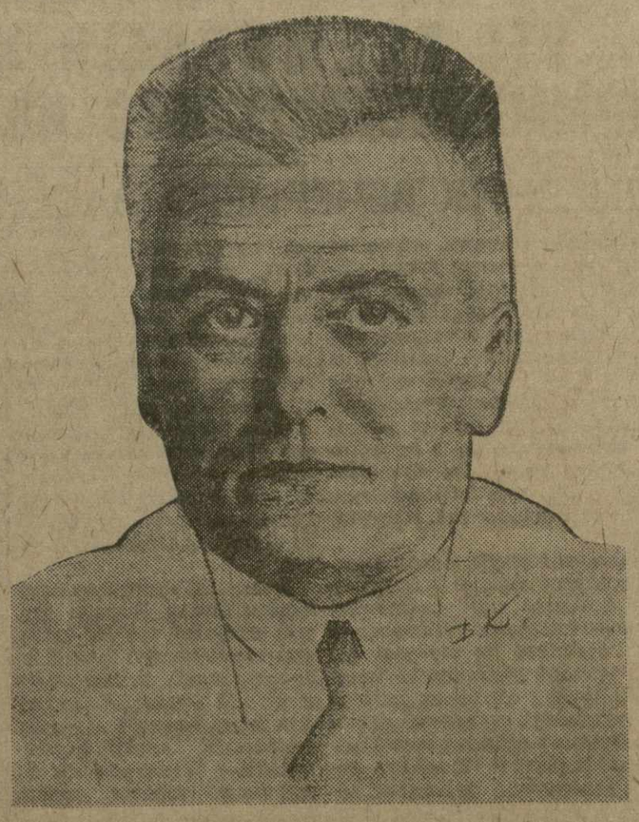

ПОВОРОТ СОЦИАЛИСТИЧЕСКИХ РАБОЧИХ В СТОРОНУ ЕДИНОГО ФРОНТА С КОММУНИСТАМИ

Тов. Пик затем переходит к анализу третьего этапа — «поворота социалистических рабочих в сторону единого фронта с коммунистами».

«Под влиянием окончательной и бесповоротной победы социализма в СССР, с одной стороны, и зверств фашизма в Германии — с другой, — заявил тов. Пик, — стала рушиться вся система взглядов и мировоззрений широких масс трудящихся, недавно еще веривших в прочность капитализма, буржуазной демократии и в возможность мирного развития — без революций и войн — в направлении социализма. Стала рушиться идейная основа, на которой была построена вся программа и тактика реформистских партий».

Тов. Пик констатирует далее, что в результате установления в Германии фашистской диктатуры в колоссальной степени возросла военная опасность в центре Европы. Только благодаря мощи и активной мирной политике СССР, об'единяющего вокруг себя все силы, стоящие за мир в капиталистических странах, и благодаря которому ширится размах **антивоенного движения** во всем мире, удалось до сих пор избегнуть новой кровавой бойни.

Товарищ Пик подчеркивает, что победа фашизма в Германии не только не привела к длительной реакции, как предсказывали социал-демократы, а, наоборот, во всем мире наметилась «тенденция ускоренного созревания революционного кризиса», как отметил XIII пленум ИККИ. Во всем мире «идея штурма зреет в сознании масс», как определил тов. Сталин на XVII с'езде ВКП(б).

В этой обстановке, констатирует тов. Пик, победа социализма в СССР перестраивает взгляды миллионов, происходит перелом в настроении широких масс, прежде всего в настроениях социал-демократических рабочих. Выражениями этого перелома явились, во-первых, стихийно развернувшийся **единый фронт** международного пролетариата в защиту лейпцигских узников, при чем большое историческое значение для создания единого фронта имела мужественная защита коммунизма товарищем Димитровым, во-вторых, переход рабочих к активной обороне против своего национального фашизма.

Тов. Пик в этой связи указывает на всеобщую стачку в феврале 1934 года во Франции, на февральские события 1934 года в Австрии, на октябрьские бои в 1934 году в Испании. Пролетариат отвечает на фашистское наступление **вооруженной борьбой.**

Еще большее влияние на развитие пролетарской борьбы во всех странах оказала, по словам тов. Пика, борьба во Франции. Французский пролетариат без различия партийной принадлежности вышел на улицу, чтобы дать отпор фашизму, и отбил первое крупное нападение фашистов. Этим своим выступлением пролетариат заставил социалистическую партию Франции (правда после сильных колебаний) пойти на соглашение о едином фронте с коммунистической партией.

«Коммунистическая партия Франции, — продолжает тов. Пик, — своими действиями заложила фундамент широкого народного фронта для борьбы против фашизма и войны, единого фронта, привлекающего все более широкие слои крестьян, городской мелкой буржуазии и интеллигенции, вовлекающего в движение сторонников партии радикал-социалистов и все более выдвигающего революционный пролетариат, как гегемона и руководителя борьбы всех трудящихся». **(Продолжительные аплодисменты).**

Подчеркнув значение колоссальной антифашистской демонстрации 14 июля 1935 года во Франции, тов. Пик продолжает:

«Положение во Франции крайне обострилось. От дальнейшего развития единого и народного фронта, от активности масс зависят теперь судьбы Третьей республики и демократии, судьбы трудящихся масс...

Борьба французского пролетариата показала всем трудящимся, как должен действовать пролетариат в капиталистических странах, чтобы дать отпор наступлению фашизма и подняться к завоеванию диктатуры пролетариата, к социализму. Соглашение о едином фронте между социалистами и коммунистами во Франции, на которое только под давлением масс, вопреки Исполкому II Интернационала пошли французские социалисты, показало путь левым социал-демократам во всех странах.

Это привело к соглашениям о едином фронте между коммунистами и социалистами Австрии, Испании и Италии, к массовым выступлениям рабочих масс на основе единого фронта в Англии, Соединенных Штатах, Польше, Чехословакии и во многих других странах, где руководство социалистических партий, так же, как и Исполком II Интернационала, все еще отклоняет всякое соглашение с коммунистами».

«Движение единого фронта трудящихся, — продолжает тов. Пик, — прокладывает себе дорогу во всех капиталистических странах... Это движение находит свое выражение в самых разнообразных формах, начиная от соглашений между партиями и внепартийного амстердамско - плеельского движения против фашизма и войны, возглавляемого нашим другом Анри Барбюсом, и кончая об'единением профсоюзов, юношеских, спортивных, культурно - просветительных организаций. Реформистские лидеры, несмотря на все свои старания, уже не в состоянии парализовать могучее влияние лозунга единства борьбы всех пролетариев против фашизма и войны. Еще менее они могут помешать росту влияния победы социализма в СССР на трудящиеся массы во всем мире. Пусть социал - демократы сидят в правительствах в Чехословакии, Бельгии, Дании, Швеции и Норвегии, пусть лейбористы берут в свои руки власть в Англии, — коммунисты будут поддерживать их против фашистов, но рабочие массы в этих странах начали понимать, что сила их не в обладании министерскими портфелями, а в борьбе единым фронтом.

Но министры - социал - демократы в Чехословакии, Дании, Швеции, Норвегии не ведут настоящей борьбы против фашизма. Чешский народ охвачен тревогой за судьбы своей национальной независимости. Коммунисты разделяют эту тревогу. Но что делают социал - демократические министры? Вместо того, чтобы путем политики, соответствующей национальным и экономическим интересам трудящихся масс, вырвать почву из-под агентов Гитлера в Чехословакии, они вырастили фашистское движение Ганлейна и облегчают ему возможность вовлекать большинство чехословацких немцев в его партию.

Вместо того, чтобы мобилизовать все силы народа против фашизма, они преследуют коммунистов. Вместо того, чтобы сажать в тюрьму и концентрационные лагери фашистов, они сажают в тюрьму коммунистов и антифашистов. Вместо того, чтобы вести борьбу против поджигателей войны, датские и шведское социал - демократические правительства своей политикой на деле оказывают поддержку фашистской Германии...

Рабочий класс, как это видно в особенности в Чехословакии, стремится к единому фронту с коммунистами, чтобы по - пролетарски рассчитаться с фашистами и с поджигателями войны, чтобы не попасть в такое положение, в котором находится теперь германский пролетариат, и не допустить новой мировой бойни».

После краткого перечисления основных фактов международного рабочего движения за период после VI конгресса, характеризующих его под'ем и возросшую волю масс к борьбе за социализм, тов. Пик переходит к характеристике положения в отдельных секциях Коминтерна.

КОММУНИСТИЧЕСКИЙ ИНТЕРНАЦИОНАЛ И ЕГО СЕКЦИИ

Охарактеризовав промежуток времени между VI и VII мировыми конгрессами Коммунистического Интернационала, как период быстрого роста влияния коммунистических партий среди масс и период организационного и политического укрепления коммунистических партий, тов. Пик подчеркивает, что это укрепление осуществлялось в процессе борьбы против правых Брандлера — в Германии, Ловстона — в США, Чильбума — в Швеции и др. Однако, подчеркивает тов. Пик, ни в Германии, ни в США, ни в Чехословакии, ни во Франции правым оппортунистам не удалось повести за собой сколько-нибудь значительную часть членов партии. Только в Швеции последователям Чильбума удалось расколоть компартию и некоторую часть революционных рабочих отколоть от Коммунистического Интернационала.

«Коммунистические партии, — говорит тов. Пик, — закалились в борьбе против правых и одновременно в борьбе против «левых» сектантских установок, ведущих к изоляции партии от широких масс. В этой борьбе коммунистические партии окрепли, консолидировались и поднялись на новую, более высокую ступень».

«Перед лицом стремительного отхода масс и перед лицом опасности пролетарской революции, — говорит далее тов. Пик, — буржуазия прибегает к ликвидации последних остатков буржуазных демократических свобод всех независимых организаций пролетариата, в том числе социал-демократических партий и профсоюзов.

В результате этого наступления буржуазии на рабочие организации, из 67 секций Коммунистического Интернационала в капиталистических странах, только 22 секции из них и лишь 11 секций в Европе могут вести в настоящее время легальную или полулегальную работу. 45 секций, в том числе 15 секций в Европе, вынуждены работать в условиях строжайшей нелегальности и ужасающего террора. Имеются некоторые страны, как Италия, Германия, Австрия и Латвия, где фашисты разрушили все организации пролетариата, в том числе и социал-демократические партии и профсоюзы, и насильно загоняли рабочих в фашистские организации».

Указав, что настоящее положение заставляет компартии усилить критику против тех социал-демократических партий и вождей, которые попрежнему удерживают массы от борьбы и играют роль штрейкбрехеров в борьбе рабочего класса, тов. Пик подчеркивает, что в коммунистической агитации и пропаганде наиболее резкий удар должен направляться против буржуазии, в особенности против ее наиболее реакционных, фашистских партий.

«В настоящее время, — продолжает тов. Пик, — исключительно важное значение приобретает пропаганда успехов социализма в Советском Союзе, и вместе с тем пропаганда в каждой капиталистической стране конкретной программы советской власти, с указанием выхода из создающегося положения для трудящихся масс... Мы должны показать массам, что только диктатура пролетариата — единственная и подлинная демократия для трудящихся, созданная по образцу Советского Союза — может помочь трудящимся».

Трудящиеся массы против войны, — говорит тов. Пик. — Буржуазия и особенно ее самые реакционные националистические партии — среди них в первую очередь национал-социалисты — стремятся, путем шовинистической травли, спустить с цепи чудовище войны за новый передел мира.

Для того, чтобы бороться с шовинизмом необходимо не только писать статьи против шовинизма и национальной травли, в чем у нас нет недостатка, а прежде всего требуется вести борьбу против национального угнетения, против войны, борьбу за мир, причем надо самым конкретным образом раз'яснять противоречия классовых интересов и указывать на действительных врагов рабочего класса. Коммунисты, организующие последовательным образом борьбу против наступления капитала, фашизма и войны, стоят за единый фронт, как за такую форму единства, которую можно немедленно осуществить.

Но недостаточно добиться только единства действий, — говорит тов. Пик. — Рабочие — за единую партию, но часто они слишком просто представляют себе создание такой партии. Если все революционные рабочие об'единились бы в одной партии, то для этого надо было бы, чтобы сами массы широко обсудили программные и тактические вопросы и цели борьбы. Подлинно единая партия пролетариата может быть создана лишь на основе единства программы, стратегии и тактики.

Далее тов. Пик перечисляет основные недостатки организационной работы коммунистических партий. В странах с легальным движением основной недостаток секций Коминтерна состоит в неумении работать с рядовыми членами партии, что выражается, в частности, в текучести в партийных организациях. В нелегальных секциях организационный рост сильно тормозится полицейскими преследованиями и провокацией. Кое-где господствует, по словам тов. Пика, некая **«сектантская боязнь»** притока бывших социал-демократических рабочих.

«Такое отношение к бывшим социал-демократам, — говорит тов. Пик, — свидетельствует о полном непонимании перелома, происходящего в социал-демократических массах.

Об этом переломе свидетельствует пример нашей австрийской партии, которая сейчас больше, чем на две трети, состоит из товарищей, еще год тому назад бывших в социал-демократической партии, а теперь являющихся верными, преданными и активными членами компартии Австрии».

Далее тов. Пик говорит: «Наш лозунг в борьбе за завоевание большинства пролетариата на сторону компартии гласит — шире фронт, глубже во все массовые организации! Задача нашей работы внутри партии такова: укрепление партии и повышение политического уровня партийных организаций».

Затем тов. Пик переходит к состоянию отдельных важнейших секций Коммунистического Интернационала и в первую очередь останавливается на героической борьбе германской компартии.

«Коммунистическая партия Германии, — говорит тов. Пик, — наша крупнейшая коммунистическая партия в капиталистическом мире, которая после поражения германского пролетариата в январе 1933 года ни на единый день не прекращала борьбы против буржуазии, загнана в подполье. Она является крупнейшей в истории рабочего движения нелегальной партией пролетариата. Вопреки террору, преодолевая сектантскую установку части руководства, партия мобилизует пролетарские массы против фашизма и против подготовки новой войны, она борется в защиту повседневных нужд рабочих. В противовес уверениям главарей национал-социалистов, будто они уничтожили марксизм, партия доказала, что можно, правда, разбить социал-демократический псевдо-марксизм и демократические иллюзии, но что марксизма не уничтожить. **(Аплодисменты).** Об укреплении национал-социалистского режима на более или менее долгое время не может быть и речи.

Коммунистическая партия Австрии еще полтора года тому назад была пропагандистской группой и не пользовалась большим влиянием. После банкротства социал-демократии она стала ведущей партией австрийского пролетариата. **(Аплодисменты).** Она с успехом борется против пережитков реформизма, за единый фронт, за сплочение всех революционных рабочих в единую коммунистическую партию.

Коммунистическая партия Испании, которая во время VI всемирного конгресса представляла собою сектантскую группу, состоящую преимущественно из эмигрантов, сделалась сплоченной, закаленной в боях массовой партией и мощным политическим фактором в развитии испанской революции. **(Аплодисменты).** Ее лозунги воспринимаются все более широкими массами. В октябре 1934 года она уже играет большую политическую роль в вооруженных боях. От ее дальнейшего развития зависит новый под'ем испанской революции.

Наша, покрывшая себя славой **коммунистическая партия Китая** в течение минувших семи лет стояла на переднем боевом посту в борьбе народов колоний и зависимых стран. Она насчитывает более трехсот тысяч членов. Она создала красную армию и завоевала власть в значительной части Китая. **(Аплодисменты).** Ее успехи показывают, что только лозунги Коммунистического Интернационала служат путеводной звездой широким трудящимся массам народов. Но наша китайская партия еще не завоевала большинства трудящихся в гоминьдановском Китае. Она не смогла еще организовать пролетариев передовых промышленных центров, и перед нею стоит колоссальная и труднейшая задача: в борьбе против национальной буржуазии и японской интервенции распространить советскую революцию на весь Китай.

Другим колоссальной важности событием в области развития революционного движения в колониях является создание **коммунистической партии Индии. (Аплодисменты).**

Коммунистическая партия Франции достигла наибольших успехов по сравнению с компартиями других империалистических стран. Она утроила число своих членов и, благодаря успешному проведению тактики единого фронта, стала в высшей степени важным политическим фактором во Франции. **(Аплодисменты).** Перед ней стоит задача укрепить единый фронт всех трудящихся против наступления фашизма и войны, за повседневные требования рабочих масс, отбить дальнейшие атаки фашизма и через борьбу против фашизма увлечь массы на борьбу за Советы.

Коммунистическая партия Англии, небольшая организация по сравнению с лейбористской партией, увеличила на одну треть число своих членов, установила единый фронт с независимой рабочей партией и своей успешной работой в массах и правильным применением тактики единого фронта упрочила свое положение в рядах профсоюзного движения и вместе с тем в рядах рабочего класса в целом.

Коммунистическая партия США, после преодоления фракционной борьбы, значительно выросла качественно и стала по мере обострения экономического кризиса распространять свое влияние в широких массах рабочего класса, фермерства и интеллигенции.

Коммунистическая партия Японии, работающая в условиях необычайно тяжкого террора, по-большевистски организовала борьбу против наступления японского империализма и оказала серьезную поддержку трудящимся массам Китая.

Коммунистическая партия Польши не только преодолела затяжную фракционную борьбу, но и выросла за время между VI и VII всемирными конгрессами более, чем втрое, расширила свое политическое влияние и, благодаря своим правильным боевым лозунгам, сумела возглавить крупные массовые движения. **(Аплодисменты).** Идейный фронт дал партии возможность подойти еще ближе к широким массам.

Коммунистическая партия Чехословакии в истекшие годы руководила широкими массовыми движениями и политически и организационно укрепилась.

И, наконец, товарищи, еще несколько слов о ведущей величайшей секции нашего Интернационала — о партии **Ленина** и **Сталина** — о ВКП(б). **(Аплодисменты).**

В этот период она добилась под руководством товарища Сталина новых побед всемирно - исторического значения и ведет борьбу за установление бесклассового социалистического общества. Она дает нам великий пример того, как надо бороться и побеждать».

Со времени VI конгресса, подчеркивает тов. Пик, когда многие из секций Коминтерна раздирались внутренними раздорами и фракционной борьбой, произошло серьезное сплочение. «Теперь мы едины и сплочены, как никогда», — заявляет тов. Пик под аплодисменты конгресса.

Отметив факт глубокого политического кризиса II Интернационала, тов. Пик продолжает:

«Теории II Интернационала потерпели банкротство. Теории Коммунистического Интернационала оправданы самой жизнью. Кризис социал - демократии и всего II Интернационала ставит перед всеми социал - демократическими рабочими, перед всеми местными социал-демократическими функционерами вопрос: «Что же дальше?»

Мы неоднократно предлагали Исполкому II Интернационала установление единого фронта для борьбы против наступления капитала, фашизма и войны. Не для издания декларации, а стремясь к подлинной борьбе, мы в 1933 году предложили приступить к переговорам между отдельными партиями, но II Интернационал отверг наше предложение и заявил, что переговоры могут вестись только между Интернационалами. В 1934 году мы предложили Исполкому II Интернационала открыть непосредственные переговоры о конкретных совместных выступлениях. Наши предложения были опять-таки отвергнуты. В 1935 году перед 1 мая мы снова предложили Исполкому II Интернационала установить единый фронт. На этот раз он заявил, что переговоры могут происходить между партиями, а не между Интернационалами.

Чего же хочет II Интернационал? Куда он хочет повести массы?

Одно из двух: либо он уже не может действовать в качестве интернациональной организации, либо он саботирует единство пролетариата».

«Мы предлагаем всем социалистам, мы предлагаем всем социалистическим партиям единственно правильный и возможный путь — итти вместе с нами, коммунистами, единым фронтом на борьбу против фашизма, войны и капитализма — за социализм.

Мы предлагаем об'единение всех революционных сил пролетариата в одну революционную партию на испытанной теоретической и организационной основе учения Маркса и Ленина».

VII ВСЕМИРНЫЙ КОНГРЕСС КОММУНИСТИЧЕСКОГО ИНТЕРНАЦИОНАЛА

Отчетный доклад о деятельности Исполкома Коминтерна

Окончание доклада т. Пика

ПЕРСПЕКТИВЫ МИРОВОГО РАЗВИТИЯ И МИРОВОЙ РЕВОЛЮЦИИ

«Каковы же перспективы мирового развития, каковы перспективы мировой революции? — ставит вопрос тов. Пик. Капиталистическая система потрясена до самого основания развитием общего кризиса капитализма, мировым экономическим кризисом, растущим революционизированием трудящихся и намечающимися в некоторых странах симптомами политического кризиса. Силы буржуазии ослабли, силы пролетариата окрепли. Соотношение сил в мировом масштабе изменилось в пользу социализма и в ущерб капитализму».

Тов. Пик подчеркивает одновременный рост и мощь Советского Союза, ставшего громаднейшим и важнейшим фактором в мировой борьбе за социализм.

«Каждый день демонстрирует нам превосходство социалистической системы хозяйства над капиталистической, — говорит тов. Пик. — Победа социализма повернет к коммунизму рабочий класс всех стран и приведет к победе социализма во всем мире».

Однако, подчеркивает далее тов. Пик, капиталистическая система не уйдет со сцены мировой истории без борьбы.

Нарисовав картину общего кризиса капитализма и обострения классовых противоречий, тов. Пик продолжает:

«Это та обстановка, при которой трудящиеся массы наиболее остро будут видеть контраст между капитализмом и социализмом, при которой быстро будет обостряться борьба угнетенных против своих угнетателей, будет расти возмущение масс против капиталистического режима, будет назревать революционный кризис и в сознании все более широких пролетарских масс будет созревать идея штурма капитализма.

Но может случиться, что еще в некоторых странах капиталистическое хозяйство, преодолевая неблагоприятные условия для своего развития, может временно подняться вверх и облегчить положение буржуазии этих стран. Однако, такой под'ем капиталистического хозяйства, при условии обострения общего кризиса капитализма, не может привести к стабилизации и к спаду революционной волны».

Указав, что на почве обострения всей политической обстановки военная опасность будет продолжать расти, тов. Пик подчеркивает, что буржуазия, чувствуя, что она не в состоянии уже более осуществлять свое господство под демократической маской, вынуждена снять эту маску. «Буржуазия вынуждена — не по доброй воле, а по нужде — во все большей мере, во всех новых странах стремиться к обеспечению своего господства путем перехода от парламентского метода к террористическому, фашистскому методу управления, лишая трудящихся последних остатков демократических прав, прав на защиту своих интересов».

«В то же время,—говорит далее тов. Пик,—политика фашистов усиливает антифашистское движение и затрудняет для буржуазии других стран переход к фашистской диктатуре».

«Мы уверены, — говорит тов. Пик, — **что совместной борьбой пролетариата капиталистических стран и СССР за мир можно предотвратить войну».**

Отсрочка войны и сохранение мира,— заявил т. Пик,—облегчит пролетариату СССР строительство социализма, а трудящимся капиталистических стран поможет укрепить свои позиции в борьбе против капитала.

«Начатая империалистами война,— продолжает тов. Пик, — будет означать начало революционного кризиса во всем капиталистическом мире.

Задача пролетариев всего мира—бороться за победу революции, за превращение империалистической войны в гражданскую войну против буржуазии.

Каково бы ни было дальнейшее развитие, — дело идет к революции. Революционный кризис еще не созрел, но революционный кризис зреет во всем мире. Бешеной подготовкой войны и попытками установить фашистскую диктатуру во все новых странах буржуазия еще больше обостряет положение и ускоряет созревание этого кризиса».

Наша задача,—заканчивает т. Пик свой доклад, — заключается в том, чтобы организовать поднимающиеся против капитализма трудящиеся массы в сплоченную революционную армию пролетариата и повести ее на штурм капитализма.

«Наш всемирный конгресс должен усилить волю всех пролетариев к преодолению раскола в рабочем классе, к созданию широкого единого фронта, способного мобилизовать на борьбу против наступления капитала, фашизма и войны самые широкие народные массы.

Наш всемирный конгресс должен показать пролетариату путь к одной революционной партии, стоящей на незыблемой базе марксизма - ленинизма. Мы все должны уйти с этого конгресса с ясным сознанием, что от нас, от нашей работы, зависят судьбы пролетариата и всего человечества. Мы должны вынести из этого конгресса ясное сознание, что вывести трудящиеся массы из нищеты, нужды и ужасов капитализма можно только путем свержения власти эксплоататорских классов, только установлением диктатуры пролетариата — советской власти.

Наша задача — не только этот путь показать, но вместе с массами и во главе масс по этому пути итти.

Мы идем на борьбу — за свободу, за мир, за хлеб, за советскую власть, за социализм!

Наш главный лозунг — борьба за советскую власть!

Наше знамя — знамя **Маркса—Энгельса—Ленина—Сталина!**

Наш вождь — **Сталин!**

Под знаменем марксизма: глубже в массы, теснее связь с массами, шире единый фронт пролетариата!

Коммунисты, сплачивайте революционный класс в единую миллионную политическую армию!» **(Бурные и продолжительные аплодисменты, переходящие в овацию).**

Иностранная печать о VII конгрессе Коминтерна

ПАРИЖ, 27 (ЗТА). Печать помещает сообщения об открытии VII конгресса Коминтерна, в которых воспроизводит содержание вступительной речи Пика. Многие газеты подчеркивают то место речи, где Пик говорил о необходимости поддержать борьбу за национальную независимость малых государств против покушений германского фашизма. Газеты отмечают энтузиазм, с которым был встречен всем конгрессом **Сталин.**

«Юманите» в передовой о конгрессе Коминтерна с гордостью заявляет, что французская компартия сумела первой из секций Коминтерна осуществить единый фронт и народный фронт против фашизма.

«Конгрессом, — пишет газета, — будут обсуждаться вопросы борьбы против фашизма и войны, против чудовищной попытки капитала повернуть историю вспять. Народный фронт за мир, за хлеб и свободу будет укреплен мировым конгрессом, который распространит его завоевания на еще нетронутые народные силы».

Собрание коммунистов 5 парижских районов приняло обращение к конгрессу Коминтерна, напечатанное в «Юманите». Они приветствуют

«грандиозные успехи славной большевистской партии, которая под руководством вождя международного пролетариата и нашего друга тов. **Сталина** обеспечила триумф социализма, сделала из Советского Союза страну мира, самую свободную и самую демократическую страну на свете, несокрушимый барьер против реакции и фашизма».

★ ★ ★

ЛОНДОН, 27 (ЗТА). Орган компартии **«Дейли уоркер»** помещает отчет об открытии VII конгресса Коминтерна. Газета указывает, что

«в момент, когда капитализм готов спустить курок новой мировой войны, когда фашистские бандиты — телохранители капитализма — бросаются в кровавую борьбу против рабочих для того, чтобы спасти своего хозяина, — всемирный конгресс Коммунистического Интернационала является событием мирового значения, событием, имеющим непосредственное значение для каждого рабочего, ибо от Коммунистического Интернационала зависит все руководство пролетариатом всего мира в этой гигантской борьбе, которая ставит себе целью— уничтожить фашизм, уничтожить войну, создать социализм и обеспечить мир на земле».

★ ★ ★

ПРАГА, 27 (ЗТА). Чехословацкая печать проявляет большой интерес к Седьмому конгрессу Коминтерна. Почти все газеты на видном месте помещают сообщения об открытии конгресса и речи тов. Пика.

«Вечерник чешске слово» сопровождает сообщение об открытии конгресса следующими словами:

«Коммунисты всего мира поддерживают европейскую демократию в деле обороны против фашистской Германии».

Коммунистическая печать подробно передает вступительную речь и доклад Пика. В статье об открытии конгресса **«Руде право»** пишет:

«Инстиктивно или в ясном сознании того, что старый мир безвозвратно обречен на гибель, народы направляют свои взоры к Колонному залу Дома союзов».

Там, продолжает газета, в условиях растущей опасности фашизма и войны, собрался Седьмой конгресс Коминтерна.

«Этот конгресс, — говорит газета, — является великим, быть может, более, чем великим историческим событием. Он отвечает на все актуальные вопросы, намечает политику и тактику современного рабочего движения, политику и тактику, которые обеспечат трудящимся победу над реакцией, фашизмом и войной и поведут их к социализму».

★ ★ ★

ВЕНА, 27 (ЗТА). Австрийские, швейцарские и румынские газеты поместили подробные сообщения об открытии VII конгресса Коминтерна. Газеты особо подчеркивают бурные продолжительные овации, которыми был встречен товарищ **Сталин**, а также избрание тов. **Тельмана** почетным председателем конгресса.

ПРЕНИЯ ПО ОТЧЕТНОМУ ДОКЛАДУ ИККИ И ИККК

Утреннее заседание 27 июля

РЕЧЬ ТОВ. КЕМПБЕЛЛА

(Коммунистическая партия Англии)

Делегация английской компартии одобряет решения ИККИ, принятые за семь лет, истекшие со времени VI конгресса Коминтерна. Однако, центр тяжести заключается в том, чтобы проводить в жизнь эти правильные решения. Большинство секций Коминтерна еще отстает в этом отношении. Одной из главных задач всех секций Коминтерна является развертывание энергичной кампании против гитлеровского правительства, как главного поджигателя войны.

Секции КИ должны быстро реагировать на новую международную обстановку, выявившуюся после прихода к власти в Германии национал-социалистов. Однако, некоторые секции, а также Исполком Коминтерна в этом иногда опаздывали.

В самой Англии единому фронту борьбы с фашизмом оказывают сопротивление вожди лейбористской партии, поддерживающие политику английской буржуазии, которая поощряет военные планы Германии и Японии. Однако, наличие двухмиллионной армии безработных, ужасающая депрессия, тяготеющая над основными отраслями английской промышленности, и мощное движение английских рабочих используются английской компартией для вовлечения широких масс в единый фронт борьбы против фашизма. Тактика единого фронта значительно увеличила влияние английской компартии в ряде промышленных районов. Развертыванию единого фронта мешают не изжитые еще сектантские установки.

Численный состав английской компартии хотя и увеличился на одну треть с начала 1935 года, но все еще не отражает влияния, завоеванного партией в отдельных частях английского рабочего движения. Когда компартия Англии начнет играть более значительную роль в борьбе международного пролетариата, победа мирового рабочего движения над капитализмом значительно приблизится.

РЕЧЬ ТОВ. ПРУХНЯКА

(Коммунистическая партия Польши)

За период между VI и VII конгрессами Коминтерна компартия Польши росла и крепла на основе массовой политической борьбы, увеличив свой состав более, чем втрое. В обстановке глубокого экономического кризиса мощно развивается стачечная борьба. В 1930 году забастовками в Польше было охвачено 1.660 предприятий, а в 1934 году— 11 тыс. Число стачечников в 1930 году равнялось в круглых цифрах 50 тыс., а в 1934 году — 400 тыс. Стачечная борьба из года в год принимает все более политическую окраску, все чаще ломая террористические рогатки фашистской законности и выдвигая лозунги чисто политического характера.

Слабостью в работе компартии Польши являлось неумение использовать внутренние трения в лагере врагов. Помимо этого в отдельных звеньях партии проявлялись сектантские ошибки. Наиболее слабыми участками в работе партии было руководство борьбой безработных, а также работа среди трудящегося крестьянства.

Нелегальное положение партии, несомненно, затрудняет ее работу в деле развертывания единого фронта. Однако, помимо об'ективных причин, имеются причины и суб'ективного характера: ошибки отдельных организаций, не учитывающих уровня сознания масс, сектантские настроения и т. д. Преодолевая эти ошибки, компартия Польши сейчас приступает к применению тактики единого фронта с большим политическим и организационным размахом.

Она добилась ряда крупных достижений. Рабочие массы видят в ней уже сегодня борца за единство действий пролетариата.

В отличие от периода VI конгресса, компартия Польши приходит на VII конгресс единой и сплоченной, разбив в своих рядах все уклоны от линии Коминтерна.

РЕЧЬ ТОВ. ВАРГА

Разразившийся над капиталистическим миром, подобно урагану, экономический кризис разрушил буржуазные и реформистские иллюзии и позволяет сделать за весь последний исторический период основной вывод, что **буржуазия не в состоянии больше справиться с растущими производительными силами.** Буржуазия ищет выхода в уничтожении производительных сил. Мы боремся за коренной переворот в производственных отношениях, за пролетарскую революцию, освобождающую производительные силы от капиталистических оков.

Связанные с буржуазией реформистские вожди выставляли и выставляют против диктатуры пролетариата одну и ту же аргументацию, что рабочий класс, мол, еще не созрел для того, чтобы справиться с производительными силами. Пролетариат СССР не только справляется с ними, но, воодушевленный энтузиазмом социалистического строительства, под руководством тов. **Сталина,** развивает производительные силы такими темпами, каких не знала история капитализма.

Теперь, через три года после того, как кризис миновал свою наиболее глубокую точку, при которой промышленная продукция капиталистического мира была отброшена назад на три, четыре десятилетия, уровень продукции все еще ниже, чем когда бы то ни было в эпоху, предшествовавшую всеобщему кризису. Эта особенность теперешнего кризиса и депрессии особого рода является следствием всеобщего кризиса капитализма.

Другая особенность теперешнего кризиса и депрессии особого рода состоит в огромной неравномерности уровня промышленной продукции в отдельных странах. В Англии, Японии, Италии, Скандинавских и некоторых других мелких странах, представляющих, примерно, 20 проц. мировой промышленной продукции, промышленное производство достигло или превысило уровень 1928—1929 гг. В США, Канаде и Германии хотя положение улучшилось по сравнению с самой глубокой точкой кризиса, но индекс промышленного производства все еще, примерно, на 20 проц. ниже уровня 1928 года. Во Франции, Чехословакии, Польше, Австрии, Голландии, Бельгии, Швейцарии и Испании промышленная продукция едва поднялась над самой глубокой точкой. Эта третья группа стран представляет, примерно, 12—13 проц. мировой промышленной продукции.

Особенно важным моментом является **все большее приспособление капиталистической экономики к потребностям войны.** Все более ухудшается положение пролетариата после того, как кризис миновал точку наибольшего упадка. Крупная буржуазия обогащается на военных поставках и — важнее всего — «кризисная рационализация» дала буржуазии возможность значительно усилить эксплоатацию пролетариата. Теперь производственные расходы снижаются без повышения производственной мощности за счет уменьшения зарплаты. В капиталистических странах почти не уменьшается огромная армия безработных. Хроническая массовая безработица остается уделом пролетариата до тех пор, пока не будет свергнуто господство буржуазии. Противоречия между производительными силами и производственными отношениями могут быть разрешены лишь путем революционного свержения господства буржуазии. Это является единственным путем освобождения человечества.

РЕЧЬ ТОВ. ФРАНЦА

(Коммунистическая партия Германии)

Германский пример со всей убедительностью показывает, что только на основе концентрации работы на предприятиях и в массовых организациях можно отбросить назад фашистскую опасность и одержать над ней победу.

Но социал-демократические вожди отвергали все наши предложения о едином фронте. Среди рабочих - социал-демократов, вследствие той политики, которую ведут вожди, существовала серьезная недооценка фашистской опасности. И в нашей партии также были сильные тенденции к недооценке фашизма, помешавшие нам использовать действительную фашистскую опасность в качестве рычага для установления единого фронта с социал-демократическими рабочими.

Германский пример лишний раз подчеркнул перед всем международным рабочим классом тот решающий урок, что реформизм, в конечном счете, должен привести в лагерь контрреволюции.

Одна только коммунистическая партия высоко держала в Германии знамя революционной классовой борьбы и спасала честь рабочего класса.

Затишье в рядах рабочего движения носило лишь временный характер, и воля рабочего класса Германии к сопротивлению медленно, но верно, с перерывами росла. К таким героическим действиям наша партия была способна только потому, что во главе ее на протяжении целого ряда лет стоял такой большевик, как **Эрнст Тельман.** Наша партия воспитала кадры революционеров, преданных партии и готовых отдать ей все свои силы и даже жизнь, как вырванный фашистскими палачами из рядов германского пролетариата организатор нашей нелегальной коммунистической работы незабвенный Джонни Шеер, как член нашего Центрального Комитета Франц Штенцер, как казненные товарищи Август Лютгенс, Руди Шварц, Штейнфурт, как Франц Шульце и с ними три тысячи убитых и казненных коммунистов за дело германского пролетариата. А социал-демократические вожди позорно капитулировали перед фашизмом.

Геройство германских коммунистов было возможно только потому, что во главе мирового коммунистического движения стоят такие великие герои, как Георгий Димитров, о котором германские рабочие с гордостью говорят: «наш Димитров».

Тов. Димитров, мы, германские коммунисты, благодарны тебе за пример величайшей храбрости и героического мужества. Быть Димитровым — это величайшая честь, к которой может стремиться революционный пролетариат во всем мире. Наши лозунги во время выборов фашистских доверенных лиц в январе 1934 г. об'единили большинство рабочего класса на предприятиях. Наши лозунги поднимали движение масс против снижения зарплаты.

Среди мелкой буржуазии наблюдается процесс разочарования.

Массы социал-демократических рабочих решительнее стали выступать против пражского ЦК и против реформизма.

В проведении основных принципов ленинского учения о постоянной связи с массами, о необходимости вести работу в самых реакционных организациях, если только там имеются массы рабочих и трудящихся, мы допустили большие ошибки и недочеты. В борьбе против фашистской диктатуры решающее значение имеет работа в фашистских массовых организациях. Мы говорим открыто о наших ошибках и недочетах, как и подобает большевикам. Преследуемая, живущая в условиях самой глубокой нелегальности, германская коммунистическая партия достаточно смела, чтобы поставить перед собою задачу об'единить в единой революционной партии лучших и наиболее мужественных, передовых и решительных рабочих для того, чтобы вместе с ними повести великий немецкий народ на борьбу за установление власти рабочих и крестьян.

Вечернее заседание 27 июля

РЕЧЬ ТОВ. БРАУДЕРА

(Коммунистическая партия США)

VI всемирный конгресс поставил перед коммунистической партией США задачу решительной ликвидации фракционной борьбы и усиления связи с массами. КП США с помощью ИККИ выполнила поставленные перед нею VI конгрессом наиболее важные задачи.

За этот период произошел значительный рост партии и улучшилась ее работа, возросла ее роль по руководству борьбой трудящихся, выросло ее влияние на все, в том числе и непролетарские, слои населения — на фермеров, учащихся, трудовые слои города, включая лиц свободных профессий и интеллигенцию.

Благодаря такой разносторонней деятельности компартия США стала одним из признанных политических факторов жизни страны. Перед нами теперь встают новые задачи, предусматривающие организацию миллионных масс в широчайшем антифашистском народном движении, организацию единого фронта в форме рабочей или рабоче-фермерской партии.

Наша партия имела большие достижения в области руководства безработными, в области охвата движения молодежи и проводит успешную работу среди негритянского населения.

Растущая борьба в лагере буржуазии является борьбой за распределение сокращенной прибавочной стоимости. Каждая из группировок в лагере буржуазии пытается методами своей собственной демагогии привлечь массы на свою сторону для борьбы за свои особые интересы. В связи с этим происходит нарастание фашистской опасности в США.

В Соединенных Штатах происходит борьба между фашизмом и коммунизмом за руководство угнетенными, страдающими, отчаявшимися массами трудящегося населения. Исходя из этого, нам нужно обсудить стоящие перед компартией США задачи мобилизации и организации миллионных народных масс.

РЕЧЬ ТОВ. КАШЕНА

(Коммунистическая партия Франции)

Делегация французской коммунистической партии приходит к конгрессу Коминтерна с положительными итогами. Наша партия растет численно и политически. На майских, июньских выборах мы одержали крупную победу во Франции. Мы должны отметить особенно блестящие успехи в Парижском округе, в самом Париже, где коммунистическая партия идет впереди других политических партий.

Наша партия начала играть в политической жизни страны действительно первостепенную роль. Она явилась инициатором создания широкого антифашистского фронта, который ныне вылился в народный фронт.

Внутри партии мы наблюдаем сплоченность и зрелость, под'ем и в то же время выдержанность.

Наша партия стала во главе пролетарских масс — этим она обязана верности, которую она соблюдала по отношению к своему Интернационалу. Коммунистическая партия Франции так же, как и другие секции Коминтерна, — в течение ряда лет совершала многочисленные ошибки. С того времени, как мы начали применять борьбу на два фронта — против правых оппортунистов, «левых» сектантов и контрреволюционных троцкистов, — под'ем партии не прекращался. Она нашла дорогу к массам.

Начиная с 1931 года Центральный комитет коммунистической партии Франции сделал социалистической партии пять предложений об организации единого фронта. Но лишь спустя три года эти предложения были приняты руководящими инстанциями социалистической партии и то лишь благодаря решительному нажиму социалистических рабочих.

Итти к массам, осуществлять директивы Коминтерна — означает в первую очередь осуществлять единый фронт рабочего класса. Я надеюсь, что еще до закрытия конгресса мы узнаем, что профсоюзное единство достигнуто во Франции.

Зимой в нашей стране надо ожидать серьезных осложнений экономического и финансового характера. Мы должны быть готовы к серьезным столкновениям. Мы еще недостаточно сильны, чтобы одними своими силами заставить фашизм отступить. Нам необходимо иметь союзников. Эти союзники об'единены в народный фронт. Международный пролетариат заинтересован в том, чтобы был прегражден путь французскому фашизму. Ни на минуту нельзя сомневаться в том, что французские фашисты на следующий же день после своей победы очутились бы на стороне Гитлера, подготовляя вместе с ним войну против Советского Союза.

Некоторые вожди социалистической партии, разумеется, также и троцкисты, осмеливаются упрекать французскую компартию, что она слишком далеко заходит в своей политике народного фронта. Нужно и здесь говорить о том, что решительно ничто не может заставить коммунистов отказаться от своих целей. Для того, чтобы дать отпор фашизму и войне, мы готовы, как говорил Ленин, итти с кем угодно. Наше содействие народному фронту не имеет целей и результатов, кроме предотвращения угрозы войны и фашизма. Мы добиваемся усиления народного фронта, чтобы дать отпор фашизму, и, поскольку это в наших силах, предотвратить войну. Франко - советское соглашение является одним из шагов на пути борьбы за мир. Французские рабочие, чем больше думают об этом соглашении, тем больше убеждаются, насколько мудр товарищ **Сталин.** Именно в этом смысле французские рабочие и крестьяне, коммунисты, социалисты, демократы одобрили четкое, ясное заявление товарища **Сталина** в беседе с Лавалем. Чем больше вдумываются трудящиеся Франции в эти слова, тем больше они приходят к выводу, что таков единственно возможный путь и что снова наш великий **Сталин** выполнил свое истинное дело, дело вождя. (Бурные, долго не смолкающие аплодисменты).

Советский Союз — единственная страна в мире, которая всеми средствами стремится избежать войны. Советский Союз сорвал планы империализма, стремившегося изолировать Страну Советов. Советский Союз сотрудничает со всеми малыми странами, независимости которых в данный момент угрожает опасность. Он сотрудничает со всеми, кто в данный исторический момент не заинтересован в нарушении мира.

Советский Союз предлагает всем нациям заключить с ним пакты о ненападении, о гарантиях мира и о взаимной помощи. Надо быть недоумками, чтобы утверждать, будто Советский Союз хочет войны, стремится к ней и ее подготовляет. Все честные люди хорошо знают, что Советский Союз — великая миролюбивая страна. Загнивающий капитализм еще никогда не угрожал так Советскому Союзу, как сейчас. Но в то же время мы констатируем, что пролетарии — коммунисты и социалисты — и многие из тех, кто еще является приверженцем буржуазной демократии, работники умственного труда, лучшие из людей искусства и науки—отворачиваются от империализма и тянутся к социалистическому отечеству. Трудящиеся всего мира поднимаются против всякой агрессии, направленной против Советского Союза! (Бурные, продолжительные овации. Весь зал стоя поет «Интернационал»).

Утреннее заседание 28 июля

РЕЧЬ ТОВ. СЛАНСКОГО

(Коммунистическая партия Чехословакии)

Правильной политической линии Исполкома Коминтерна, его помощи и советам обязана компартия Чехословакии преодолением ряда трудностей, успешной работой по превращению ее в большевистскую массовую партию. В начале 1929 года V партийный с'езд осудил политику старого оппортунистического руководства, выправил партийную линию и избрал новое руководство во главе с товарищем Готвальдом. Это дало возможность партии преодолеть свою изолированность от масс и в последующие годы руководить революционной борьбой рабочих, безработных и крестьянской бедноты, благодаря чему авторитет коммунистической партии в массах вырос.

Социал - демократические вожди всячески препятствовали тяге рядовых членов социал-демократической партии к созданию единого фронта. Осенью 1934 г., когда началась концентрация фашистских сил, впервые удалось прорвать эту стену саботажа и в ряде мест организовать совместные выступления против фашистских провокаций.

Большой успех компартии в выборах в значительной мере об'ясняется широкими симпатиями, которыми пользуется Советский Союз, и сильным влиянием на массы, которое оказывает победоносное строительство социализма.

Широкими симпатиями и популярностью пользуется также мирная политика СССР. Трудящиеся массы Чехословакии, которые опасаются империалистической войны и больше всего империалистического нападения со стороны гитлеровской Германии, знают теперь, что СССР в противоположность империалистическим державам не торгует интересами малых народов, что он является их единственной защитой и надеждой.

Коммунисты раз'ясняли перед выборами и все время продолжают раз'яснять, что, несмотря на участие социалистов в правительстве, они готовы их поддерживать в том случае, если они действительно будут бороться против фашизма, за демократические права. Для коммунистической партии не безразлично, придут ли к власти в Чехословакии ориентирующиеся на Гитлера представители открытой фашистской диктатуры или будет продолжать существовать буржуазно - демократическое правительство. Коммунисты поэтому готовы вместе со всеми защитниками демократических прав бороться за сокрушение фашистских сил и за сохранение и расширение демократических прав и свобод. Коммунисты поэтому готовы бороться плечом к плечу со всеми противниками варварского гитлеровского фашизма, со всеми друзьями СССР и со всеми поборниками независимости чешского народа.

Коммунистическая партия Чехословакии отдает себе отчет в той интернациональной ответственности, которую она несет перед Коммунистическим Интернационалом и международным пролетариатом. Она ставит перед пролетариатом цель — сделать из Чехословакии оплот против наступления фашизма в Средней Европе, превратить ее в очаг самоотверженной защиты отечества всех трудящихся—Советского Союза, в оплот и очаг пролетарской революции в Средней Европе.

Германские фашисты внедряют дух войны даже в среду детей дошкольного возраста. На снимке: дети одного из сиротских приютов в Берлине, проходящие под руководством фашистского инструктора военную муштру

Поправка ТАСС

В информации об открытии VII конгресса Коминтерна, переданной Тасс, была допущена неправильность. В состав президиума вошел тов. Рэмон, а не Раймонд, как сообщалось.

СВОДКА БОРЬБЫ ЗА НЕФТЬ

28 июля по всем трестам добыто 51.725 тонн — 80,8 проц. плана

ПРОМЫСЛА	Добыто тонн	Проц. выполнения	Пробурено метров	Проц. выполнения
По тресту Ленинефть:				
ЛЕНИНСКИЙ	5.676	76,8	269	107.8
БАЛАХАНСКИЙ	4.084	97	—	—
КИРОВСКИЙ	1.220	95,2	15,5	31,2
Итого	10.980	85,2	284.5	95
По тресту Азизбековнефть:				
ОСТРОВ АРТЕМА	1.560	84,9	105,8	76,7
АЗИЗБЕКОВСКИЙ	10.450	76,3	608,3	77,1
Итого	12.010	77.3	714,1	77,3
По тресту Орджоникидзенефть:				
ОРДЖОНИКИДЗЕ	8.430	102,7	219	80,5
Им. КАГАНОВИЧА	5.100	69,9	262	70.4
СУРАХАНСКИЙ	3.095	94.4	—	—
Итого	16.625	88,5	481	74,7
По тресту Сталиннефть:				
НЕФТЕЧАЛА	60	101,7	3	50
Им. МИКОЯНА	2.850	83.8	340	121
МОЛОТОВСКИЙ	1.200	72,7	159	71,6
БУХТА ИЛЬИЧА	6.500	68,9	249	65
СТАЛИНСКИЙ	1.500	66,7	32	27,4
Итого	12.110	72,1	783	77,6

Итало-абиссинский конфликт

Заявления абиссинского негуса

ПАРИЖ, 25. (ЗТА). «Пари суар» приводит интервью, данное корреспонденту газеты абиссинским негусом (императором). Указав, что он всячески пытается избежать войны, негус заявил, однако, что он «не намерен итти на какие-либо территориальные или экономические уступки Италии», и что, в случае нападения со стороны Италии, Абиссиния будет решительно обороняться.

Говоря об условиях будущей войны, негус заявил:

«Условия войны будут неблагоприятны для итальянской армии. Итальянские войска натолкнутся в горах на трудности, о которых не подозревают, и которые сделают невозможным употребление современных видов оружия. К тому же Огаденская пустыня абсолютно лишена питьевой воды».

ПАРИЖ, 28. (ЗТА). Газеты приводят новое заявление, сделанное абиссинским императором. Император снова повторяет, что Абиссиния стремится к мирному окончательному и беспристрастному разрешению итало-абиссинского конфликта и с доверием ожидает решения совета Лиги наций.

«Совет Лиги наций скажет,—говорится в заявлении, — имеет ли право член Лиги наций посягать на территорию другого государства, открыто грозить его суверенности и независимости и прибегать к военной силе в завоевательных целях».

Италия угрожает отказом участвовать в сессии совета Лиги наций

ПАРИЖ, 27. (ЗТА). Агентство Гавас, передает:

«Из официальных источников сообщают, что сессия совета Лиги наций, откроется 31 июля вечером».

РИМ, 27. (ЗТА). Агентство Стефани сообщает, что итальянское правительство отправило сегодня секретариату Лиги наций телеграмму, в которой напоминает, что оно адресовало 14 и 23 июля две ноты Абиссинии. В телеграмме указывается, что, если бы абиссинское правительство официально ответило на эти ноты, то итальянское правительство

«не видело бы никаких препятствий к тому, чтобы участвовать в сессии совета Лиги наций, ибо считает, что при создавшемся положении вещей сессия не может иметь другой задачи, кроме изучения вопроса, как поставить согласительную комиссию в такие условия, чтобы она могла возобновить свои работы. В противном случае, итальянское правительство оставляет за собой право сообщить свои соображения по этому вопросу».

Вокруг ввоза оружия в Абиссинию

РИМ, 27. (ЗТА). Отмечая отказ (хотя и неокончательный) английского правительства в выдаче разрешения на доставку оружия в Абиссинию, итальянская печать об'ясняет этот факт давлением Лаваля на Англию.

«Франция, — пишет «Лаворо фашиста», — дала новое доказательство своей активной дружбы к нам».

РИМ, 26. (ЗТА). Газета «Коррьере делла сера» отмечает, что Япония давно уже организовала снабжение Абиссинии оружием. Несколько месяцев назад, пишет газета, в одном из районов Абиссинии — в Макалле — были обнаружены японские винтовки с запасом японских патронов. Близ Абиссинии, в Адене (Аравия), т. е. на английской территории, японцы создали официальное торговое бюро. Это бюро, пишет газета, торгует не только безобидной мануфактурой, но и оружием.

НАКАНУНЕ 1 АВГУСТА

В ЧЕХОСЛОВАКИИ

ПРАГА, 28. (ЗТА). Сегодня коммунистическая «Руде право» публикует воззвание Центрального Комитета компартии Чехословакии ко всем трудящимся Чехословакии и друзьям мира с призывом в день 21 годовщины мировой империалистической войны демонстрировать единым фронтом против растущей военной опасности и фашизма. Компартия вновь обращается к партиям социал-демократов и чешских социалистов с предложением образовать единый фронт против военной опасности и фашизма и провести общие антивоенные демонстрации.

В ВЕНГРИИ

ВЕНА, 27. (ЗТА). Будапештская печать сообщает, что накануне забастовки строительных рабочих в Будапеште полицией было найдено много листовок, изданных профоппозицией строительных рабочих, призывающих к забастовке и выдвигающих антифашистские и антивоенные лозунги к 1 августа. В Будапеште арестовано сегодня еще 16 бастующих рабочих, обвиняемых в коммунистической агитации.

В ПОЛЬШЕ

ВАРШАВА, 27. (ЗТА). В связи с антивоенным днем 1 августа, состоялось много демонстраций и несколько демонстраций собралось близ тюрьмы Павиак. Произведены аресты.

На трамвайных проводах в ряде пунктов появились красные флаги с лозунгами.

В ШВЕЙЦАРИИ

ВЕНА, 27. (ЗТА). По сообщению из Цюриха, 20 союзов молодежи Швейцарии, во главе с инициативной группой, решили образовать «Юношеское об'единение борьбы за мир и свободу», в связи с предстоящим антивоенным днем 1 августа. В этот день об'единение проведет массовые антивоенные собрания и демонстрации вдоль швейцарской границы. Об'единение приняло решение сегодня вечером зажечь «огни мира» на швейцарской границе, с целью антивоенной пропаганды.

В РУМЫНИИ

ВЕНА, 27. (ЗТА). По сообщению из Бухареста, в связи с подготовкой к антивоенному дню 1 августа в Бухаресте арестовано 80 рабочих.

„САМЫЙ ТРУДНЫЙ ПЕРЕЛЕТ ИЗ КОГДА-ЛИБО ПРЕДПРИНИМАВШИХСЯ“

К ПРЕДСТОЯЩЕМУ ПЕРЕЛЕТУ т. ЛЕВАНЕВСКОГО

НЬЮ-ЙОРК, 28. (Соб. корр. «Правды»). Джимми Маттерн, спасенный советскими летчиками на Дальнем Востоке, в интервью по поводу предстоящего перелета тов. Леваневского сказал:

«По моему мнению, полярный безостановочный перелет —самый трудный из всех когда-либо предпринимавшихся потому, что путь лежит через территорию, пустынную почти на всем своем протяжении. Кроме того, образование льда в Арктике составляет одно из самых опасных затруднений. Чтобы сняться с места для безостановочного полета, имея огромный груз горючего, требуется чрезвычайно искусное пилотирование. Найти направление — тоже трудная проблема, вследствие близости к магнитному полюсу. Такое смелое предприятие требует блестящего персонала, прекрасного снаряжения и личной подготовки. По моему мнению, Леваневский и команда отлично приспособлены к этому перелету как в смысле опыта, так и дарований. Я не сомневаюсь, что снаряжение тоже самое лучшее. Успешное завершение этого перелета докажет практичность арктического пути и подтвердит успех научного авиационного снаряжения. Несмотря на многочисленные трудности, я твердо уверен в успехе. Леваневский — выдающийся пилот Советского Союза, человек, способный блестяще осуществить предпринятое славное, трудное дело.

Я жду случая приветствовать Леваневского и его товарищей по прибытии их в Соединенные штаты». (ЗТА).

НЬЮ-ЙОРК, 26. (ЗТА). Городской голова Оклэнда (штат Калифорния) отдал распоряжение властям местного аэропорта приготовиться к приему самолета Леваневского. Организуется специальная комиссия для встречи Леваневского, в которую войдут виднейшие представители общественных, авиационных и деловых кругов Оклэнда и Сан - Франциско.

«НЬЮ-ЙОРК ТАЙМС» пишет, что перелет Леваневского, в случае успеха, явится замечательнейшим достижением авиации.

НЬЮ-ЙОРК. 26. (ЗТА). Бюро метеорологической службы американской армии готовится, в связи с полетом т. Леваневского, передавать каждые 3 часа сводку погоды.

Полпред СССР в Вашингтоне Трояновский и военный атташе СССР в США Клейн-Бурзин прилетели из Вашингтона в Сан-Франциско. Начальник инженерного отдела Амторга Соколов прибыл на самолете в Джуно (Аляска). Сегодня Соколов будет имет беседу с губернатором Аляски.

НЬЮ-ЙОРК. 26. (ЗТА). Мэр Нью-Йорка Лагардия обратился к генеральному консулу СССР Аренсу с письмом, к котором приглашает Леваневского после завершения перелета Москва—Сан-Франциско прилететь в Нью-Йорк. Лагардия пишет, что с большим интересом относится к предстоящему беспосадочному перелету Москва — Сан-Франциско и считает, что этот перелет даст очень ценные результаты во многих отношениях. По словам Лагардия, все, кто интересуется развитием авиации, с нетерпением ждут случая познакомиться с самолетом, на котором совершит перелет Леваневский.

О ликвидации Народного Комиссариата Местной Промышленности ЗСФСР

ПОСТАНОВЛЕНИЕ ПРЕЗИДИУМА ЦИК ЗСФСР

Президиум Закавказского Центрального Исполнительного Комитета постановляет:

1. Ликвидировать Народный Комиссариат Местной Промышленности ЗСФСР, передав подведомственные ему предприятия и организации соответственно наркоматам местной промышленности республик, на территории которых находятся эти предприятия и организации.

2. Функции ликвидируемого Закавказского Народного Комиссариата Местной Промышленности по планированию развития местной промышленности и по распределению фондов по местной промышленности передать Государственной плановой комиссии при СНК ЗСФСР.

3. Совету Народных Комиссаров ЗСФСР установить срок и порядок ликвидации Закавказского Народного Комиссариата Местной Промышленности.

4. Президиумам ЦИК республик, входящих в состав ЗСФСР, в связи с ликвидацией Закавказского Народного Комиссариата Местной Промышленности, соответствующим образом пересмотреть положение о народных комиссариатах местной промышленности республик.

Председатель Закавказского Центрального Исполнительного Комитета М. ЭФЕНДИЕВ.
Секретарь Закавказского Центрального Исполнительного Комитета С. ТОДРИЯ.

ПОДГОТОВКА К НАБЛЮДЕНИЯМ СОЛНЕЧНОГО ЗАТМЕНИЯ В 1936 ГОДУ

В АБАСТУМАНСКУЮ ОБСЕРВАТОРИЮ ПРИЕДУТ ВИДНЕЙШИЕ УЧЕНЫЕ МИРА.

Как известно, через год — в июле 1936 г. — произойдет солнечное затмение. Ни одна из мощных астрофизических обсерваторий СССР, кроме абастуманской, не попадает в полосу полного затмения. Зарубежные страны совершенно не попадают в полосу предстоящего солнечного затмения. Поэтому работа абастуманской астрофизической обсерватории по наблюдению этого затмения приобретает исключительное значение.

Обсерватория получила извещение из Москвы о том, что ко времени солнечного затмения туда прибудет ряд выдающихся советских и иностранных ученых. Для них на территории обсерватории подготовляется специальное помещение.

Обсерватория деятельно готовится к предстоящему затмению. Идет ударная работа по установке в новой грандиозной башне 16-дюймового цейсовского рефрактора. Сейчас монтируется купол башни. С 15 августа начнется монтаж самого рефрактора. Руководство установкой рефрактора поручено известному астрофизику Пулковской обсерватории проф. Балановскому, который уже приехал в Абастуман.

Выстроена башня для зонного астрографа (аппарат для фотографирования небесных светил). Металлический купол башни изготовляется на тифлисских заводах. Зонный астрограф будет установлен в ноябре.

На-днях будет приступлено к сооружению специальной башни для выписанного из Америки спектрогелиоскопа (аппарат для спектроскопирования лучей солнца). Аппарат этот уже отправлен морем в Ленинград; сейчас пароход, на который погружен спектро - гелиоскоп, находится в пути — в Атлантическом океане. Из Ленинграда спектро-гелиоскоп будет немедленно направлен в Абастуман.

15 сентября в Ленинграде созывается всесоюзное совещание астрофизиков по подготовке к наблюдениям предстоящего солнечного затмения. На это совещание приглашены научные работники абастуманской астрофизической обсерватории.

Шлюпочный поход Севастополь — Батум —Севастополь

БАТУМ. В Батум прибыл отряд краснофлотцев, совершающих на трех шлюпках поход по маршруту Севастополь — Батум — Севастополь. Отряд вышел из Севастополя 12 июля и прибыл в Батум в точно намеченный срок, покрыв в 2 недели 524 мили.

Цель похода — изучение парусного дела и изучение побережья Черного моря.

После небольшого отдыха отряд краснофлотцев отправится в обратный путь.

ШАХМАТЫ

Консультационная партия

30 июля в Парке культуры и отдыха им. Орджоникидзе состоится интересная **консультационная партия в шахматы,** которая будет разыграна гроссмейстером **Лилиенталем** и мастером **Сорокиным** — с одной стороны и мастерами **Гоглидзе** и **Рагозиным**—с другой стороны. Игра начнется в 6 час. вечера.

Сегодня на стадионе им. Ленина открывается спартакиада Закавказского военного округа. На снимке: участницы спартакиады (слева направо) Царенко, Пагава, Николаевская, Алякина и Чоновская

СПАРТАКИАДА ЗАКАВКАЗСКОГО ВОЕННОГО ОКРУГА

Сегодня, в 11 час. утра, на стадионе им. Ленина состоится торжественное открытие 14-й спартакиады Закавказского военного округа, которая продлится до 8 августа.

В соревнованиях впервые примут участие жены и дети начсостава.

Перед спартакиадой были проведены дивизионные соревнования, на которых укомплектованы группы лучших спортсменов по всем видам спорта.

В спартакиаде примут участие заводы от стрелковых дивизий, которые проведут конкурсный скоростный переход на 25 клм., будут участвовать в стрелковых соревнованиях и пр.

На спартакиаду прибыли лучшие гимнасты. В частности, от №-ской груздивизии будет представлен гимнаст 1 разряда тов. **Марсакишвили** — участник нескольких всесоюзных соревнований, где он занимал места в первом десятке. Он усиленно готовился к спартакиаде сам и подготовил команду, из которой большинство исполняет гимнастические упражнения 1 и 2 разрядов.

Среди жен начсостава по стрельбе из малокалиберной винтовки на дистанцию в 50 метров на дивизионной проверке выделилась тов. **Нина Маначадзе,** выбившая 93 очка из 100 возможных.

Среди детей, приехавших на спартакиаду, надо отметить **Леню Кабасова** 13 лет, который еще с 1930 года регулярно занимается спортом и уже выдвинулся по многоборью, а также **Веру Салынову** 12 лет, которая на-днях на водных соревнованиях в Баку заняла 2-е место (для детей) по плаванию.

Симфонические концерты

В программу симфонического концерта 30 июля под управлением дирижера **Георга Себастиана** включены **4-я симфония Чайковского** и его же увертюра **«Ромео и Джульетта».** Солистом концерта выступит концертмейстер оркестра ГАБТ по группе альтов **А. Б. Домашевич,** который исполнит концерт Сен-Санса в собственной обработке для альта.

А. Б. Домашевич принадлежит к числу наиболее выдающихся альтистов Советского Союза и виртуозно владеет редким инструментом старинной фирмы Амати. Свою артистическую деятельность А. Б. Домашевич начал в 1908 г. и неоднократно выступал в крупнейших городах Союза в качестве солиста симфонических концертов. С 1917 г. Домашевич бессменно работает в оркестре Московского Большого театра и одновременно занимается педагогической работой. В оркестре ГАБТ имеются и его ученики.

ОТ ЗАКТАГА

При телеграфной передаче сообщения «В СНК АССР и ЦК АКП (б)» (помещенного в «Заре Востока» от 28 июля) допущена ошибка. Первый абзац второй колонки вместо «По материалам комиссии, бюро сальянского, белясуварского и астраханбазарского райкомов АКП(б) не приняли решений по устранению указанных фактов» следует читать: **«По материалам комиссии — бюро сальянского, белясуварского и астраханбазарского райкомов АКП (б) приняли решения по устранению указанных фактов».**

ЗАКТАГ

Справочный отдел

★ 31 июля, в 7 час. веч., в райкоме им. С. Орджоникидзе ТО КП(б) Грузии—занятие пропагандистского семинара на тему «Жизнь и деятельность Энгельса». Докладчик тов. Шария.

★ 31 июля в 7 ч. в. в зале заседаний райкома им. 26 ком. ТО КП(б) Грузии—районное совещание агитаторов, беседчиков, чтецов и политинформаторов. Доклад т. Сефа: «О формах и методах ознакомления беспартийных рабочих с историей большевистских организаций Закавказья».

Зам. ответственного редактора Ф. ШЕВЧЕНКО.

ТЕЛЕФОНЫ РЕДАКЦИИ:

Ответственный секретарь	8-17-06
Секретариат и информац. отдел	8-11-22
Иностранный отдел	8-17-44
Отдел массовой работы	8-18-64
Сельскохозяйственный отдел и отдел нац.-культ строительства	8-12-43
Промышленный отдел	8-14-52
Отдел партстроительства	8-16-27
Отдел советской торговли и товарооборота	8-22-46
Отдел корреспондентской сети	8-16-27
Партком и завком	8-22-46
Ночной выпуск	8-25 00
Издательство и бухгалтерия	8-22-63
Отдел об'явлений	8-13-82
Типография	8-16-70

АДРЕС РЕДАКЦИИ и ИЗДАТЕЛЬСТВА: Тифлис. Проспект Руставели, № 36.

Пролетарии нефтяного Баку проявляют громадный интерес к летному и парашютному спорту. На-днях состоится выпуск пилотов-летчиков Бакинского аэроклуба. Клуб выпускает группу рабочих, обучавшихся летному делу без отрыва от производства. На снимке: слева направо—отличники учебы Ольга Сасанова — учетчица завода им. «Парижской коммуны», Яков Лемешко—фрезировщик завода им. «Парижской Коммуны», Павел Сухоручкин—техник-нарядчик завода им. Пятакова, Михаил Багиров—токарь завода им. «Парижской Коммуны», С. Мамедова—студентка АКИИ, Али Набаталиев—подручный котельщика завода им. «Парижской Коммуны»

Театр Мюзик-холл (Плехан, 123) 30, 31 июля Последние спектакли 3 цикла ПОЛНАЯ ПЕРЕМЕНА ПРОГРАММЫ. 30, 31 июля в саду дрессиров. волка укротителя КРОТОН. Зрелища Гофилгета. На днях гастроли ДЖАЗ под упр. ЦФАСМАНА

1-й филиал—театр им. Дзерж. (Плехан.) 30 июля. Симфонический КОНЦЕРТ. Дирижер Георг Себастиан. Солист концертм. ГАБТ А Б Домашевич (альт). Программа: Чайковский—Симфония № 4, Ромео и Джульетта, Сен Санс Концерт для виолонч в переложении А Домашевич. 31 июля Вечер оперных отрывков дирижер Георг Себастиан Прощальн. выступл Д. Гидгуладзе. Программа: Тангейзер, Тристан, Паяцы, Тоска, Кармен, Пиковая дама

2-й филиал— парк ОКА (Плехан., 73) 30 июля Только один вечер при участии З. Токарской и Г. Новицкого засл. арт Ладо Кавсадзе, Флорено, Окунь, Южный. У рояля АБРАМОВ. Танцы под упр Л. КАЗАИШВИЛИ

Тифлисский техникум Нархозучета производит прием слушателей на 1935-36 учебный год на грузинский и русский секторы.

Принимаются окончившие 7-летку в возрасте от 15 до 22 лет. Стипендии назначаются по академической успеваемости. Заявления с документами (об образовании, возрасте, социальном происхождении, отношении к воинской повинности и две заверенные фотокарточки) принимаются до 1 сентября в канцелярии техникума—ул. Меликишвили, № 2.

Приемные испытания с 1 по 10 сентября по родному языку, математике, истории и физике в объеме программы семилетки. Дирекция

Звук. кино-театр Октябрь 6-30, 8-30, 10-30. Ударник зимн летн. 7-30, 8 9 30 11. Темп (летн. звук.) 9. 11. Звук. кино-театр им. Р. ЛЮКСЕМБУРГ 7. 9. 11. Этери (летн.) 9 10-30. им. 26 7, 8-30, 10. Коминтерн летн. в Дилубе 9 11.

Перв. звук. фантаст. фильм „Гибель сенсации“. зимн. „Человек остался один“ летн. 2-я нед. Милорд Мак-Грю. 2-я нед. звук. фильм Последн. крестоносцы с уч. засл. артистки респ. Н-ты Вачнадзе. Нов. зв. фильм „Совершеннолетие“. Премьера худож. фильма „Я вернусь“. зимн. зв. ф. Последн. крестоносцы летн. худ. кают Дочь двух отцов. Худ. фильм „НАМУС“

Центральный парк культуры и отдыха им. С. Орджоникидзе. 30 ИЮЛЯ ДЕТСКИЙ УТРЕННИК. Конкурс на лучшие танцы с выдачей призов. Начало в 12 ч. дня. Вечером гастроли Ленинград. театра „Стройка“ „КВАДРАТУРА КРУГА“ ком. в 3 действ. Начало в 9 ч. 30 м. вечера. В саду полеты ф. МОРОЗОВА на высоте 25 метр. Кино „МОРСКОЙ ЯСТРЕБ“. Сад открыт с 10 ч. утра. ЦПКО

Летн. кинотеатр „ТЕМП“ с 31 июля. Звуковой говорящ фильм производства Межрабпом—фильм „ПРАЗДНИК св. ИОРГЕНА“. Режиссер—засл деят искусств. Я. Протазанов. В главн. ролях: Игорь Ильинский, Кторов, Стрелкова. В программе: звук. кино—очерк „День в Батуме“ производства Грузкинохроники

„ГРУЗТОРГ“ 1 августа открывает по ул. 19 февраля, № 80, магазин ремонтно-строительных материалов. Из магазина будут отпускаться гражданам для ремонта их квартир все необходимые ремонтно-строительные материалы: гвозди, оконное стекло, олифа, краски, лаки, кровельное железо, электроматериалы, цемент, мел, алебастр, толь, известь, фанера, обои, скобяные и др. товары.

Закавказская контора В-О „Резиносбыт“. Улица Кирова, № 4.

Приступила к приему заявок на изделия технотканн от внерыночных потребителей, находящихся на территории Грузии, Абхазии, Аджаристана и Юго-Осетии.

В номенклатуру изделий технотканн входят:
а) клеенка настольная и обивочная;
б) дермантин мебельный;
в) ткань мебельная;
г) рипс мебельный;
д) ковровые изделия.

При сдаче заявок на дермантин для ремонта автомашин необходимо указать:
а) количество подлежащих ремонту машин;
б) нормы расхода дермантина на каждую машину.

Аналогичное обоснование необходимо представить также в отношении клеенки и мебельной ткани.

Личные пояснения по соответствующим заявкам принимаются ежедневно с 9 часов утра до 3 часов дня в секторе ширпотреба у тов. Карагезова.

Последний срок подачи заявок 15 августа, после которого заявки принимается не будут.

Управляющий Зак. к-ры В/О «Резиносбыт» КАЛАНТАРОВ.

Абхазский табачный техникум с виноградо-винодельческим отделением

об'являет набор учащихся на 1-й курс табачного отделения 60 человек, виноградо-винодельческого отделения — 35 человек и на подготовительный курс в техникум 35 чел.

Табачное отделение готовит младших агрономов по табаководству, виноградо - винодельческое — младших агрономов по виноградарству и виноделию. Срок обучения 4 года.

Заявления принимаются по 20 августа с приложением подлинных документов: об отношении к военной службе, о рождении, образовании, социальном положении поступающих и их родителей, состоянии здоровья, анкета с 2-мя фотокарточками и отзыв организации. Приемные испытания с 15 по 25 августа в объеме неполной средней школы (семилетки) по математике, физике, химии, обществоведению и русскому языку, на подготовительный курс — в об'еме 6 классов с испытанием по русскому языку, литературе, физике и обществоведению.

Начало занятий с 1 сентября. Принятые обеспечиваются общежитием и питанием в столовой.

Всех приезжающих на приемные испытания техникум обеспечивает питанием и общежитием.

Заявления направлять по адресу: Абхазская ССР, г. Гудауты, Абтабтехникум.

ДИРЕКЦИЯ

2 Медицинский техникум НКЗдрава Грузии ОБ'ЯВЛЯЕТ прием на I курс русского сектора.

Срок обучения 3 года. Поступающие подвергаются испытаниям в об'еме 7-летки. Принимаются лица обоего пола в возрасте от 16-22 лет. Занятия вечерние.

Необходимо представить следующие документы: 1. Свидетельство об окончании 7-летки. 2. Метрическую выпись. 3. Свидетельство о соц. происхождении. 4. Справку о здоровьи и о прививке оспы. 5. Две заверенные фотокарточки. Прием заявлений с 1 августа по 20 августа, с 5 до 8 ч. в. Экзамены с 25 августа.

Адрес техникума: Тифлис, Техническая ул., № 8, против Пастеровского института в здании Фармакохимического техникума. Дирекция

Техническое издательство ССР Грузии „Техника да шрома“. Гор. Тифлис, пр. Руставели, № 17. ОТДЕЛЕНИЯ: Батум—ул. Горького, № 6; Кутаис—ул. Карла Либкнехта, 15. Поступили в продажу: Альбомы разные, блок-ноты, бумага копировальная, бумага—светочувствительная, готовальни, калька, кнопки, ленты стеклографские, нитки для сшивки дел, ножи перочинные, папки разные, перья, ручки, пресс-папье, скоросшиватели, столы и доски чертежные, тетради общие, тушь, чернила высших сортов, чернильные приборы, шашки, шахматы и др.

Всесоюзная академия архитектуры при ЦИК СССР об'явила прием в институт аспирантов.

В аспиранты принимаются архитекторы в возрасте до 35 лет, окончившие архитектурные ВУЗ и сдавшие испытания по архитектурному проектированию, рисунку, акварели и истории архитектуры.

Заявления и документы представлять до 25 августа. Приемные испытания с 15 сентября. За справками обращаться по адресу: Москва, Большая Дмитровка, 24 Всесоюзная академия архитектуры, институт аспирантов

Вырежь и сохрани. Тиражи выигрышей в 1935 году по новому не массовому „Выигрышному займу 1935 года“ БУДУТ ПРОИЗВЕДЕНЫ: первый 20 августа, второй 5 октября, третий 5 декабря. Зак. управление Госуд. труд. сбер. касс и Госуд. кред.

20 апреля с. г. вышел из дому и не возвращался Владимир Александрович Гелиташвили 14 лет. Приметы: черные глаза, черные брови. Знающих местопребывание его прошу сообщить по сл. адресу: Батумская, 41 Александру Гелиташвили.

Закатагу требуются две квалифицированные машинистки для дневной и ночной работы. 2—1

Утерян паспорт № 031708 Алимарданова Гусейна. Сч. нед.

В. С. Тотвен вернулся, возобновил прием. Грибоедовская, № 30, от 10 до 12 и от 5 до 7. Болезни полости рта и челюсти, лицевая хирургия

Краснодарская испр. труд. колония ПРОДАЕТ МАШИНЫ НА ПОЛНОМ ХОДУ: 1. Легковую шестиместную марки „ВАПИР“. 2. Грузовую 3-тонную марки „ТОРНЕ-КРОФТ“. За справками обращаться по адресу: Краснодар, Испр. труд колония, тел 4-21

КРАСНОЗНАМЕННАЯ ТИПОГРАФИЯ ИМ. А. Ф. МЯСНИКОВА, ИЗД-ВА «ЗАРЯ ВОСТОКА», ТИФЛИС, ПР. РУСТАВЕЛИ, 36, УПОЛ. ГЛАВЛИТА — 7785.