ПРОЛЕТАРИИ ВСЕХ СТРАН СОЕДИНЯЙТЕСЬ!

ЗАРЯ ВОСТОКА

ГОД ИЗДАНИЯ 14-ЫЙ

ОРГАН ЗАКАВКАЗСКОГО КРАЕВОГО КОМИТЕТА ВКП(б) и ЦЕНТРАЛЬНОГО ИСПОЛНИТЕЛЬНОГО КОМИТЕТА ЗСФСР

ОКТЯБРЬ 6 ВОСКРЕСЕНЬЕ 1935 г. № 232 (3645)

СЕГОДНЯ В НОМЕРЕ

РАССКАЗЫ СТАРЫХ РАБОЧИХ ТТ. ДАРАХВЕЛИДЗЕ И ВАДАЧКОРИЯ О РАБОТЕ ТОВ. СТАЛИНА В ЗАКАВКАЗЬЕ.

ОБ'ЕДИНЕННЫЙ ПЛЕНУМ ЦК И ЭК КП(б) АРМЕНИИ.

ЮНЫЕ СТРОИТЕЛИ ТИФЛИССКОЙ ДЕТСКОЙ ЖЕЛЕЗНОЙ ДОРОГИ У ТОВ. Л. М. КАГАНОВИЧА.

10 ЛЕТ ПРОЛЕТАРСКОГО СПОРТИВНОГО ОБЩЕСТВА «ДИНАМО» АРМЕНИИ.

СТАТЬИ: ПЕРЕДОВАЯ «ПРАВДЫ» — Война в Восточной Африке. ПАЙБОЗ — «По боевому уставу».

ЗА ГРАНИЦЕЙ.

ИТАЛО-АБИССИНСКАЯ ВОЙНА.

Война в Восточной Африке

Второго октября итальянские войска, сконцентрированные на границах Абиссинии, перешли в наступление без формального об'явления войны. В Восточной Африке загремели пушки. Итальянский империализм начал войну против абиссинского народа. Военные действия с самого начала приняли широкий размах. Пограничные города Абиссинии подверглись жестокой бомбардировке. Телеграф уже принес известия о первых жертвах с обеих сторон. Во всех странах тревога охватила народные массы.

Война, начавшаяся в Восточной Африке, является, после захвата Японией Маньчжурии, крупнейшим событием, показывающим, насколько обострены противоречия в лагере империализма, насколько велика опасность новой, еще более кровопролитной, еще более опустошительной мировой империалистической войны.

Во имя чего началась война в Восточной Африке? Во имя превращения полузависимой от иностранного капитала страны исключительно в итальянскую колонию.

Сейчас, после начала военных действий, правящие круги итальянского империализма заявляют, что бомбардировка Адуи и продвижение итальянских войск в глубь абиссинской территории представляют собой лишь «оборонительные мероприятия». Официальные итальянские сообщения возлагают вину за все происшедшее на абиссинское правительство. Однако, эти официальные сообщения не указывают, кроме смехотворных ссылок на «угрозу со стороны абиссинских войск», в чем именно выражается вина Абиссинии. Вина эта заключается, повидимому, в том, что Абиссиния не хочет сдаться на милость итальянского империализма и добровольно надеть на себя фашистское колониальное ярмо.

Факты, приводимые всей мировой печатью в эти дни, не подтверждают итальянских официальных заявлений, наоборот, ведь хорошо известно, что итальянский империализм использовал длительные дипломатические переговоры, чтобы выиграть время и успеть сосредоточить в Эритрее и Сомали на границах Абиссинии огромные военные силы, провести частичную мобилизацию.

Если военные действия не начались раньше, то это об'ясняется тем, что еще не были закончены военные приготовления и не прекращались дожди в Восточной Африке. Итальянский фашизм отлично понимает, какие последствия имело бы для него поражение итальянских войск в Абиссинии. И поэтому он поставил всю страну на службу войне.

Сам глава итальянского правительства в речи, произнесенной в день «чрезвычайной мобилизации» в Италии, второго октября, указал на причины войны итальянского империализма против Абиссинии. «Италия,— говорил он, имея в виду версальский раздел мира, — получила лишь крохи богатой колониальной добычи». Против Италии, — говорится дальше в этой речи, — «пытаются совершить самую свирепую несправедливость, а именно, не допустить нас к нашему местечку под солнцем». Но почему это «солнце» находится именно в Абиссинии? Почему именно она привлекает к себе аппетиты итальянского фашизма?

Итальянский империализм решился на войну против Абиссинии потому, что эта последняя является слабой, отсталой страной. Если бы Абиссиния представляла собой сильную державу, итальянский империализм не рискнул бы напасть на ее границы. Это только подтверждает, что в нынешнем выступлении против более слабого народа итальянский фашизм руководствуется старым волчьим законом империализма: «ты слаб — значит ты неправ».

Но слабая Абиссиния является предметом соперничества сильнейших империалистических государств. Та империалистическая держава, которая станет твердой ногой в Абиссинии, получит в свои руки ключи к важнейшим морским путям сообщения Британской империи— Суэцкий канал, Красное море—и ее владениям в Юго - Восточной и Восточной Африке.

Итальянский фашизм полагает, очевидно, что чем безудержней будет его агрессия, чем решительнее он будет грозить превращением войны в Абиссинии в общеевропейскую войну, тем вернее он добьется своей цели. Он исходит из того, что противоречия между Англией и Францией, боязнь выступления фашистской Германии в случае осложнений между бывшими союзниками в конце концов вынудят великие державы согласиться на расширение итальянской колониальной империи за счет Абиссинии в сторону Красного моря и Аденского залива. Итальянский империализм вступает в борьбу за новый передел мира, в первую голову колоний.

Итало - абиссинский конфликт, ныне переросший в войну, непосредственно затрагивает интересы почти всех крупных и малых капиталистических стран. Многие из них противятся итальянским планам. Если речь идет о малых капиталистических странах, то их отрицательное отношение к нападению Италии на Абиссинию более чем понятно: они ясно предвидят, какими последствиями грозит война в Восточной Африке; они понимают, что германский фашизм воспользуется борьбой между крупными державами, чтобы поступить с малыми европейскими странами так, как итальянский фашизм поступил с Абиссинией.

Крупные империалистические державы так же пытались предотвратить войну в Абиссинии, как повидимому будут стараться ограничить начавшиеся военные действия; они хотели бы предотвратить, в частности, переход Италии на сторону фашистской Германии, иными словами, — не допустить резкой перегруппировки сил в своем лагере, нарушения того неустойчивого равновесия, которое ныне характеризует положение в капиталистическом мире.

Позиция этих держав выражена в ряде предложений, которые сводятся к тому, что над Абиссинией учреждается протекторат. Иначе говоря, она лишается политической, административной и экономической независимости. Вооруженные силы страны реорганизуются и отдаются под командование иностранных офицеров. Народное хозяйство, торговля и финансы фактически попадают под контроль иностранного капитала. Внутреннее управление также контролируется представителями империалистических держав.

Италии предоставляются территориальные уступки за счет Абиссинии.

Достаточно напомнить об этих предложениях, чтобы понять, что речь идет о попытке уладить колониальный конфликт между империалистическими державами за счет абиссинского народа. Соперники итальянского империализма, желая избегнуть открытого вооруженного столкновения с ним, готовы частично удовлетворить его колониальные аппетиты кусками абиссинской территории, но не склонны признать главных его претензий на исключительное право эксплоатировать абиссинский народ. То, что представители Абиссинии в Женеве согласились принять многие из этих предложений, ничего не меняет, ибо Абиссиния действовала в такой обстановке, когда к ее лбу был приставлен заряженный револьвер. Ее согласие вынужденное. План ограничений независимости Абиссинии ни на иоту не теряет поэтому своего открыто империалистического характера.

Но итальянский империализм отклонил эти предложения, считая, повидимому, что, когда заговорят пушки, его соперники, поставленные перед выбором: уступить или воевать, будут сговорчивей. Войска, собранные в Эритрее и Сомали, двинуты в наступление, и предстоящее заседание совета Лиги наций будет происходить под аккомпанимент артиллерийских залпов, гул которых доносится из Восточной Африки. В народных массах нарастает возмущение против империалистических агрессоров. Защита дела мира требует совместных единодушных усилий всех сторонников коллективной безопасности.

Позиция Советского Союза хорошо известна, это — последовательная защита мира и свободы народов. Наше пролетарское государство заняло отрицательную позицию по отношению к империалистическим вожделениям итальянского фашизма. Советский Союз не может также поддерживать предложения о протекторате над Абиссинией в виду их явно империалистического характера. Но он сделает все, чтобы содействовать действительно мирному разрешению конфликта. Он попрежнему остается в первых рядах борьбы за мир.

(Передовая «Правды», 5 октября).

Об'единенный пленум ЦК и ЭК КП(б) Армении

ИНФОРМАЦИОННОЕ СООБЩЕНИЕ

4—5 октября состоялся об'единенный пленум ЦК и ЭК КП(б) Армении.

Пленум заслушал доклад секретаря ЗКК ВКП(б) тов. **С. А. Кудрявцева** о решениях ЗКК ВКП(б) от 23 сентября по вопросам работы парторганизаций Армении.

Об'единенный пленум в своем решении единогласно одобрил решение ЗКК ВКП(б) от 23 сентября и принял его к руководству.

Пленум кооптировал в состав ЦК КП(б) Армении тт. **Аматуни А., Шахсуварова А.** и **Ованесяна А.**

Пленум утвердил бюро ЦК КП(б) Армении в следующем составе: членами бюро—тт. **Ханджяна А., Гулояна А., Аматуни А., Акопова Ст., Шахсуварова А., Мартикяна С., Анесогляна Г., Мугдуси Х., Енгибаряна М., Таги-Заде А.** и **Ананяна А.**; кандидатами тт.: **Арисяна Л., Егиазаряна А., Шахбатяна А.** и **Ерзникяна А.**

В виду перехода на работу первым секретарем ЭК КП(б) Армении пленум ЦК КП(б) Армении освободил от обязанностей второго секретаря ЦК КП(б) А тов. **Акопова Ст.**

Вторым секретарем ЦК КП(б) А пленум избрал тов. **Аматуни А.**

Пленум ЭК КП(б) А кооптировал в состав Эриванского Комитета тт.: **Акопова Ст., Аматуни А., Шахсуварова А., Арутюняна А., Цатурова Г.** и **Меликяна О.**

Пленум ЭК КП(б) А утвердил бюро ЭК КП(б) А в следующем составе: члены бюро тт. **Акопов Ст., Анесоглян Г., Мартикян К., Цатуров Г., Танин А., Курсель Н., Вартапетян А., Арутюнян А.** и **Вартапетян В.**

Кандидаты тт.: **Меликян О., Меликсетян Б., Меликян Ов., Мартиросян В.** и **Давтян Р.**

Первым секретарем ЭК КП(б) Армении пленум избрал тов. **Акопова Ст.**

В конце об'единенного пленума ЦК и ЭК КП(б) Армении выступил с речью о дальнейших задачах парторганизаций Армении, в связи с решением ЗКК ВКП(б), секретарь ЦК КП(б) Армении т. **А. Ханджян.**

Об'единенный пленум ЦК и ЭК КП(б) Армении послал приветственные телеграммы тт. **Сталину** и **Берия.** (ЗТА).

ПОЗИЦИЯ ДЕРЖАВ

Беседа Идена с Лавалем

ПАРИЖ, 4. (ЗТА). Как сообщает **«Зер»**, Лаваль во вчерашней беседе с Иденом заявил, что если английский флот подвергнется неспровоцированному нападению итальянского флота, Франция выполнит обязательства устава Лиги наций, т.-е. окажет Англии помощь, однако, при двух условиях:

1) Франция хочет иметь предварительное обещание со стороны Англии, что последняя не будет рассматривать как акт провокации войны, если Франция вынуждена будет притти на помощь какому-либо европейскому государству, безопасность которого будет находиться под угрозой;

2) Англия должна обещать, что в этом случае она, со своей стороны, также окажет помощь Франции.

Иден, по словам газеты, будто бы ответил, что английское правительство примет эти условия.

Со своей стороны Иден, по сведениям газет, задал Лавалю вопрос: как далеко Франция намерена пойти в применении санкций против Италии. Лаваль уклонился от ответа, заявив, что позиция Франции будет обсуждаться на сегодняшнем заседании совета министров.

Близкая к правительству и особенно к самому Лавалю газета **«Тан»** в передовой заявляет самым категорическим образом, что «Франция ни в коем случае не позволит себя увлечь на путь применения силы против Италии».

ПАРИЖ, 4. (ЗТА). На заседании совета министров Лаваль сделал подробное сообщение о международном положении. Совет министров принял текст ответа на обращение правительства Англии, а также единодушно одобрил линию поведения французской делегации в Женеве на предстоящем заседании совета Лиги наций. Совет министров выразил доверие Лавалю при проведении этой линии.

На вокзале в Аддис-Абебе. Европейцы покидают столицу Абиссинии

Фашистская Германия настороже

ПРАГА, 4. (ЗТА). Берлинский корреспондент **«Прагер тагеблатт»** сообщает, что, по распоряжению Гитлера, в Берлине образован узкий правительственный комитет в составе министра иностранных дел Нейрата, министра авиации Геринга и военного министра Бломберга для разработки мер на случай обострения международного положения. В компетенцию комитета входит также и проблема санкций.

Заявление бельгийского премьера

ПАРИЖ, 3. (ЗТА). **«Эндепанданс Бельж»** сообщает, что состоялось об'единенное заседание комиссий по внешним делам бельгийского сената и палаты, на котором выступил премьер Ван-Зееланд. Он заявил, что Бельгия поддержит применение 16 статьи устава Лиги, предусматривающей санкции против нападающей стороны.

Запрос испанскому правительству

ПАРИЖ, 4. (ЗТА). По сообщению **«Эко де Пари»**, английское правительство обратилось к Испании с запросом: может ли Англия рассчитывать на возможность использования испанских портов и морских баз в случае конфликта на Средиземном море?

Предпочтительнее ловить рыбу в мутной воде

ТОКИО, 4. (ЗТА). Министр иностранных дел Хирота, по словам агентства **«Симбун ренго»**, разослал всем послам, посланникам и дипломатическим представителям Японии за границей инструкцию, в которой говорится, что Япония, занимая позицию строгого нейтралитета, «не желает входить в основанную на догадках дискуссию о том, будет ли она сотрудничать с Лигой наций и т. д., в случае применения санкций». Вообще же японское правительство приложит все усилия, чтобы сохранить «максимально возможную свободу действий» в отношении позиции Японии в итало - абиссинском конфликте.

ПОСЛЕДНИЙ ЧАС

Абиссинцы переходят в контрнаступление

БЕРЛИН, 5. (ЗТА). Последние сведения о военных действиях в Абиссинии свидетельствуют об упорном сопротивлении абиссинцев. Сегодня корреспондент германского информационного бюро телеграфировал, что наступление итальянцев несколько ослабело. Число убитых в сражении между Адуей и Аксумом с абиссинской стороны составляет от 600 до 1,000; итальянские потери определяются приблизительно такой же цифрой. На левом фланге итальянских войск (близ границы с Французским Сомали) абиссинцы в ночь на 5 октября перешли в контрнаступление. Начальник расположенных здесь абиссинских сил Деджяс-Авалу, считается выдающимся стратегом.

Спецкор «Фелькишер беобахтер» сообщает из Аддис-Абебы подробности о тактике абиссинцев в сражении, происходившем вчера в провинции Агаме: скрывавшиеся среди скал абиссинцы не оказали сопротивления продвигающейся итальянской части, но, пропустив ее мимо, неожиданно напали на нее с тыла. Итальянцы в смятении отступили, оставив много пленных и оружия.

ИТАЛО-АБИССИНСКАЯ ВОЙНА

ИТАЛЬЯНСКИЕ БОМБОВОЗЫ РАЗРУШАЮТ БЕЗЗАЩИТНЫЕ ГОРОДА

ФАШИСТСКИЕ ЗАЧИНЩИКИ ВОЙНЫ В РОЛИ ЖЕРТВ НАПАДЕНИЯ

Ход военных действий

ЛОНДОН, 4. (ЗТА). Корреспондент агентства Рейтер в Аддис Абебе сообщает об ужасных сценах в Адуе во время и после бомбардировки. Убито много женщин и детей. По словам корреспондента, самолеты летели низко над Адуей, **в которой нет даже зенитных орудий для обороны.**

Корреспондент сообщает также, что **Франка—итальянский консул в Адуе, прежде чем покинуть здание консульства, поджег его.** Абиссинцы полагают, что Италия может обвинить их в поджоге и воспользоваться этим, как предлогом для вторжения. Сообщают, что позже Франка был арестован.

По полученным сегодня сообщениям, Рас Сейюм информировал негуса, что итальянцы, занявшие позиции к северу от Адуи, начали бомбардировку из тяжелых орудий.

ВЕНА, 4. (ЗТА). Агентство **«Интернэйшенел ньюс сервис»** сообщает, что вчерашней воздушной бомбардировкой Адуи и Адиграта (у границы Эритреи) причинены **крупные разрушения. Много жертв.**

Около двадцати тысяч итальянских войск при поддержке моторизованных и танковых отрядов под прикрытием огня тяжелой артиллерии, перейдя реку Мареб, продвигаются вглубь Абиссинии. Итальянскими частями захвачены **первые группы пленных абиссинцев. В большинстве женщины и дети.** Навстречу итальянским войскам, наступающим в районе горы Мусса-Али, двинуты абиссинские войска в количестве до пятидесяти тысяч человек.

Одновременно с наступлением итальянцев со стороны **Эритреи** (в районах **Адуи** и **Мусса-Али**) началось наступление также со стороны Итальянского Сомали.

В районе **Уал-Уал** убито 800 абиссинских солдат, оказавших итальянцам сопротивление.

Абиссинское правительство об'явило итальянского посла в Аддис-Абебе графа Винчи и весь персонал посольства пленниками Абиссинии.

Венские газеты в сообщениях из Рима отмечают **стремление итальянского правительства всячески изобразить начало итальянского наступления на Абиссинию и бомбардировку итальянскими самолетами абиссинских городов, как «оборонительные меры» против, якобы, подготовлявшегося нападения со стороны абиссинских войск.**

ЛОНДОН, 4. (ЗТА). По сообщениям из Эритреи и Абиссинии итальянское командование утверждает, что после 24-часового ожесточенного боя в провинции Агаме абиссинские войска, которыми командует Рас Сейюм, потерпели поражение. **Потери обеих сторон значительны.** В связи с поражением абиссинских войск в Агаме итальянским войскам открыт путь на Адую.

Итальянскими войсками занята гора Рамат. **Абиссинским войскам приказано уклоняться от общих наступательных действий и отступать.** Далее в тех же сообщениях указывается, что абиссинские войска, пользуясь темнотой и знанием местности, **перешли к партизанским действиям.**

По сообщению из Харара, в огаленской провинции сегодня происходили **крупные бои. Убито две тысячи абиссинцев. Много раненых.**

Сообщают также о боях в районе горы **Мусса-Али.** Абиссинские войска, численностью в 50 тыс. человек, сдерживают наступление итальянских войск на железную дорогу Аддис-Абеба—Джибути. Итальянские войска располагают 96 танками и эскадрильями самолетов для воздушного нападения на Харар, Дире-Дауа, Джиджигу, а также на Авош и Аддис-Абебу. Главные силы абиссинских войск готовятся к отражению новой атаки в долинах горной цепи Валло. Этой группе абиссинских войск спешно отправляются подкрепления.

ЛОНДОН, 4. (ЗТА). По дополнительным сообщениям, итальянцы, начавшие вечера наступление из Эритреи, очевидно, не встречали сопротивления со стороны абиссинцев. Сегодня итальянцы, продвигаясь дальше в Абиссинию, наталкивались лишь на незначительные абиссинские отряды.

По сведениям, полученным сегодня вечером, абиссинцы после поражения в Агаме, отступили к пункту **Марибария,** примерно в 15 клм. к западу от Адуи. В этом районе сейчас идут **ожесточенные бои.**

По другому сообщению из Аддис-Абебы, абиссинские войска, которыми командует Рас Сейюм отступают к Макале (около 100 клм. к юго-востоку от Адуи).

Отмечают, что тактика абиссинских войск рассчитана, главным образом, на то, чтобы растянуть итальянский тыл с тем, чтобы максимально использовать возможность ведения партизанских действий.

РИМ, 4. (ЗТА). В то время как сегодня утром в официальных кругах еще опровергалось сообщение, что итальянские самолеты бомбардировали Адую, в изданном только что официальном сообщении говорится:

«Две эскадрильи итальянских самолетов, встреченные ружейным и артиллерийским огнем, подвергли бомбардировке абиссинские вооруженные силы, сконцентрированные вокруг Адуи и Адиграта».

Наступление итальянских войск, как сообщается, сегодня утром возобновилось по всему фронту. За вчерашний день итальянские войска продвинулись на 20 километров. В различных местах происходили стычки с абиссинскими войсками.

РИМ, 4. (ЗТА). По сведениям итальянской печати, вчера утром итальянские войска в Эритрее перешли пограничную реку Мареб и вступили в Абиссинию. В авангарде идет кавалерия, за ней пехота, имеющая на обоих флангах легкие танки. Артиллерия передвигается на близком расстоянии. **«Пополо ди рома»** говорит о «неутомимой работе авиации, которая выполняет разведывательную работу и держит постоянную связь с войсками.

Опровергая сообщения о воздушной бомбардировке Адуи, **«Мессаджеро»** характеризует эти сообщения как «английские измышления», имеющие, якобы, целью создать впечатление, что «Италия не придерживается правил войны». Таким образом, **газета впервые называет словом «война» те события, которые начались вчера в Африке.**

В овечьей шкуре

РИМ, 4. (ЗТА). По сообщению агентства Стефани из Асмары (Эритрея) верховный комиссар обратился к населению с воззванием, в котором, обвиняя абиссинское правительство в нарушении границ и т. д., заявляет, что итальянские солдаты и чернорубашечники отплатили за эти действия, а другие, в целях защиты населения, отплатят еще. Агентство сообщает, что войскам приказано перейти реку Мареб, чтобы «оказать помощь населению Тигре и других районов, требующему интервенции Италии».

ЛОНДОН, 4. (ЗТА). Итальянские самолеты сбрасывают в оккупированных районах провинции Тигре листовки на туземных наречиях. В листовках население призывается «принять итальянскую дружбу или умереть». Листовки призывают также население провинции Тигре отделиться от Абиссинии и «избрать другого короля».

Жалкая попытка замести следы

ЖЕНЕВА, 4. (ЗТА). Лигой наций получена следующая телеграмма итальянского правительства, подписанная Сувичем: «имею честь сослаться на телеграмму абиссинского правительства, полученную 2 октября секретариатом Лиги наций.

Согласно этой телеграмме итальянские части перешли границу в тот же день к югу от горы Мусса-Али в султанате Аусса. Итальянское правительство имеет честь сообщить по этому поводу, что независимо от того факта, что в указанном районе граница между Эритреей и султанатом Аусса еще не установлена, в этом районе не происходило никакого движения итальянских частей. Таким образом, указанное выше сообщение совершенно лишено основания».

ЛОНДОН, 4. (ЗТА). Итальянский посол в Лондоне Гранди посетил вчера министерство иностранных дел и известил постоянного товарища министра иностранных дел Ванситтарта, что итальянское наступление является «оборонительным мероприятием, вызванным приказом абиссинского правительства о всеобщей мобилизации.

Хроника итало-абиссинской войны

По сообщению абиссинского корреспондента **«Дейли геральд»**, вокруг здания британской дипломатической миссии сделаны широкие окопы. Сотни иностранцев ищут убежища на территории английской миссии. Английский посланник уже роздал 2.100 противогазов. (ЗТА).

У здания итальянского посольства установлена особая полицейская охрана. (ЗТА).

Согласно опубликованным в Америке данным, в связи с опасениями европейской войны, приток золота в США в сентябре составил 225 млн. долларов. (ЗТА).

Трескотня фашистской газеты

РИМ, 4. (ЗТА). В связи с распространяющимися в заграничной печати слухами об обострившемся внутреннем положении Италии, **«Реджиме фашиста»** в статье, явно направленной по адресу антифашистской оппозиции в самой Италии, пишет: «Никто не осмелится взрывать изнутри наше единство. Если наши враги попытаются явно или скрыто снова появиться на сцене, то будут снова пущены в ход старые пистолеты».

Во всю ширину первой страницы «Реджиме фашиста» помещает с анштлагом заявление Муссолини:

«Если я иду вперед, — следуйте за мной; если я отступаю — убейте меня; если меня убьют — отомстите за меня». Это заявление Муссолини сделал несколько лет назад, в один из самых критических моментов фашистского режима, и газета извлекла его теперь, повидимому, считая, что оно приобрело вновь актуальность.

Силы Италии в Красном море

ЛОНДОН, 3. (ЗТА). По сообщениям агентства **«Уиик»**, британское правительство имеет сведения, что Массауа (итальянский порт в Эритрее) превращается в укрепленную морскую и воздушную базу, которая может господствовать на Красном море и на подступах к нему. Это— одна из причин, вызывающих серьезное беспокойство в Англии, которая большое внимание уделяла в последнее время стратегическому контролю над Красным морем, Аденским заливом и другими восточными пунктами.

ЛОНДОН, 4. (ЗТА). В сообщении из Порт-Саида, агентство Рейтер указывает, что итальянские силы в Красном море состоят из 4 крейсеров, 5 эскадренных миноносцев, 6 подводных лодок и 1 посыльного судна.

Телеграмма абиссинского министра иностранных дел

ЖЕНЕВА, 4. (ЗТА). Лигой наций получена телеграмма, подписанная абиссинским министром иностранных дел, в которой говорится:

«Абиссинское правительство констатирует, что Италия несет ответственность за вторжение в провинцию Агаме и бомбардировку двух незащищенных городов, за убийство женщин и детей и за разрушение больницы, на которой ясно были видны отличительные знаки Красного креста. В продолжение всей процедуры рассмотрения конфликта Лигой наций Италия отвергла все предложения о мирном урегулировании конфликта и приступает теперь к осуществлению своих откровенных угроз завоевать безоружную Абиссинию.

Несмотря на планомерную и жестокую агрессию Италии, которая обязывает абиссинскую армию защищать территорию страны против захватчиков, абиссинское правительство вновь из'являет свою твердую волю полностью сотрудничать с советом Лиги наций в рамках устава Лиги».

Дальневосточная эскадра Англии направляется в Африку

БЕРЛИН, 4. (Соб. кор. **«Известий»**). Германское информационное бюро сообщает из Нанкина, что, по имеющимся в местных иностранных дипломатических кругах сведениям, Англия предложила своей дальневосточной эскадре, находящейся в китайских водах, направиться к берегам Абиссинии. В китайских водах, по имеющимся сведениям, сейчас находятся следующие английские корабли: крейсер «Кент», «Суффольк», «Бервик», «Дорсетшир», «Корноул», легкий крейсер «Капетоун», авиаматка «Гермес», 8-я флотилия истребителей, 4-я флотилия подводных лодок (15 подводных лодок и лидер «Брюс»). (ЗТА).

Призыв компартии Англии

ЛОНДОН, 3. (ЗТА). Компартия выпустила листовки к рабочим, которые вчера в огромном количестве распространялись в районах доков. В листовках указывается, что первый выстрел в Абиссинии может послужить сигналом к началу второй мировой войны. Листовки призывают **к организованному отказу от погрузки судов, направляющихся в Италию.**

РАССКАЗЫ СТАРЫХ РАБОЧИХ О РАБОТЕ ТОВ. СТАЛИНА В ЗАКАВКАЗЬЕ

Сегодня „Заря Востока" публикует рассказы батумских рабочих тт. Дарахвелидзе и Д. Вадачкория, относящиеся к периоду зарождения и первым шагам работы батумской организации под руководством тов. СТАЛИНА

БАТУМСКОЕ ПОДПОЛЬЕ

Старый рабочий **Илларион Михайлович Дарахвелидзе**, на квартире которого 31 декабря 1901 года происходило собрание, выделившее батумскую руководящую партийную группу во главе с тов. **Сталиным**, рассказывает:

«До приезда тов. **Сталина** в Батум я работал в 1899—1900 гг. на заводе Манташева. считался передовым рабочим, аккуратно посещал воскресную школу. В этой воскресной школе нас обучали грамоте и мирозданию: какова по форме земля, как она движется вокруг своей оси и солнца, как далеко отстоят от земли луна и солнце, что такое комета и планета и т. д.

В конце ноября я как-то встретился с тов. **Коция Канделаки**. Он сообщил мне, что из Тифлиса приехал пропагандист и хочет провести несколько бесед с рабочими. Тов. Канделаки просил меня подобрать группу передовых рабочих и на другой день вечером собраться в доме тов. **Доментия Вадачкория**.

В назначенное время все мы, рабочие, были в сборе. Пришел Канделаки и привел с собой молодого человека. Это был тов. Сталин (Сосо).

Тов. Сосо оказался очень начитанным пропагандистом и с первых же слов завладел всем нашим вниманием.

Еще бы!

О таких интересных вещах он рассказывал, говорил так убедительно и ярко, что можно было его слушать без конца. То, о чем говорил тов. Сосо, было для нас новостью, ранее никогда не слыханной нами.

Впервые от него мы узнали о классах общества, что рабочий класс беспощадно угнетается и эксплоатируется классом буржуазии, что защитником буржуазии является царское правительство, что, борясь со своими угнетателями, рабочие в первую голову должны бороться за свержение существующего строя.

Необходимо отметить, что тов. Сосо был большой конспиратор. Мы собирались каждый раз на квартирах разных рабочих.

Не было случая, чтобы тов. Сосо пропустил занятия: с большой аккуратностью он появлялся ровно в назначенное время и без лишних слов приступал к делу, дорожа и своим и чужим временем.

На первом же занятии он предложил нам собрать с рабочих по 20 копеек «для оказания помощи многосемейным рабочим в случае забастовок». Это его предложение понравилось всем нам. Затем сбор членских взносов вошел уже в систему: с каждой получки мы платили кассиру организации по 2 процента.

С января 1902 года вплоть до своего ареста тов. Сталин жил в нашем доме. Я имел возможность присмотреться к тов. Сталину, ближе узнать его.

Почти не проходило дня, чтобы к вечеру тов. Сталин не торопился на кружок. Иногда в один день он успевал проводить занятия в двух кружках.

Наблюдая за его рабочим днем, я удивлялся его энергии. Мне кажется, он отдыхал только за чаем или обедом. Остальное время, вплоть до глубокой ночи, занимался: читал, много писал и в назначенное время уходил на кружки.

В январе 1902 года тов. Сталин на несколько дней уехал в Тифлис. Оказывается, он ездил в Тифлис за частями типографского станка и шрифтами на трех языках: русском, грузинском и армянском. С помощью рабочих завода Ротшильда станок был собран и «производство» пущено на полный ход. Сталин писал прокламации, некто Георгий (фамилии не помню) набирал, а все мы со Сталиным вместе печатали: поочередно крутили колесо пресса.

Под непосредственным руководством тов. Сталина была организована и блестяще проведена забастовка рабочих завода Манташева. Мы тогда поняли, что слова тов. Сталина не расходятся с делом и что он далеко не похож на тех учителей и пропагандистов (будущих меньшевиков), которые до него учили нас одной лишь географии, астрономии. Мы поняли, что под руководством Сталина можно одержать победы значительнее и крупнее, чем победа над одним заводчиком.

И мы крепко полюбили нашего Сосо.

Однако, полиция и жандармерия зашевелились.

Во всех «беспорядках» батумских рабочих они почувствовали чью то опытную руку. Стали искать виновника и «смутьяна» батумских рабочих и вот 5 апреля, на моей квартире, арестовали тов. Сталина, Коция Канделаки и моего брата Дариспана.

Зная, что мы — его кружковцы — остались без руководителя, зная также и то, что нами попытаются завладеть бывшие наши учителя из воскресной школы, тов. Сталин не порывал с нами связи и направлял нашу работу из тюрьмы.

Работа тов. Сталина в Батуме революционизировала всю массу батумских рабочих и подняла ее на борьбу с царизмом. Во всей своей тогдашней работе тов. Сталин показал качество искусного пропагандиста, организатора пролетариата, воспитывавшего его в духе беззаветной преданности делу пролетарской революции».

* * *

Батумский рабочий **Доментий Алмасханович Вадачкория** рассказывает:

«Мне было 14 лет, когда, гонимый нуждой, я приехал в Батум из Ланчхутского района в поисках заработка.

19 лет я поступил на нефтеразливочный завод Манташева. Тяжело было тогда работать на заводе. С 6 часов утра до 8—10 часов вечера продолжался наш рабочий день. Особенно донимали нас штрафы: чуть опоздаешь на работу — штраф, сделал не так — штраф, возразил мастеру — штраф. Словом, штрафовали нас по всякому поводу и без всякого повода. От получки ничего не оставалось...

Некоторое разнообразие в нашу темную жизнь вносила существовавшая тогда в Батуме воскресная школа. Посещая ее, мы, рабочие, могли здесь отвести душу, поговорить друг с другом о своих нуждах, не боясь быть оштрафованными. В школе же нас учили всему, но ни одного слова не говорили нам о том, как улучшить свое положение, свою тяжелую жизнь...

Вспоминаю свою первую встречу со Сталиным. Это было в конце ноября (числа не помню) 1901 года.

Как-то, на улице, я встретил **Коция Канделаки**. Он сказал мне, чтобы я отобрал несколько передовых рабочих и пригласил к себе домой на очень интересную беседу, которую будет проводить один студент, приехавший из Тифлиса.

На другой же день, вечером, моя маленькая комната была заполнена рабочими манташевского завода.

Вместе с Коция Канделаки пришел и какой-то молодой человек, впоследствии оказавшийся тов. Сталиным.

Мне сейчас живо вспоминается, о каких увлекательных вещах он говорил!

Мы, слушавшие тов. Сосо, как бы прозрели.

Он подробно и убедительно раз'яснял нам, что рабочие производят все, но сами ничего не имеют, что интересы наши прямо противоположны интересам буржуазии, что никакого улучшения не будет до тех пор, пока мы, рабочие, об'единившись, не свергнем царя.

Ничего подобного ни от кого мы не слыхали!

Тов. Сталин обязал каждого из нас выявить и подобрать других надежных рабочих в кружок. Кроме того, **он требовал, чтобы мы с своей стороны вели на заводе такие же беседы с остальными рабочими, как он с нами.**

Интерес к беседам был настолько велик, что мы всегда с нетерпением ждали дня занятий кружка.

Пропаганда его революционных идей среди манташевских рабочих не прошла даром. Рабочие воспрянули духом, почувствовали себя сильнее, крепче и готовы были на всякие революционные действия.

Под руководством Сталина мы организованно пред'явили администрации завода весьма скромные, вначале, требования: отказ от ночных работ, один день еженедельного отдыха, вежливое обращение с рабочими. В ответ на эти наши требования администрация завода прибегла к репрессиям: часть рабочих уволила, кое-кого арестовала и т. д. На это мы ответили забастовкой. Не добившись и репрессиями ничего, через 10 дней администрация из'явила желание вступить с нами в переговоры.

Тов. Сталин, все время руководивший нашей забастовкой, предложил нам дополнительно включить в требования и следующие пункты: оплатить вынужденный прогул, вернуть рабочим всю штрафную сумму, взысканную с них, и провести прибавку зарплаты на 30 проц.

Сталин подбадривал рабочих, уверяя, что администрация вынуждена будет пойти на уступки. Так и случилось. Мы выиграли забастовку, одержали полную победу над капиталистом!

Этот многозначительный случай — победа рабочих над капиталистом — не остался без последствий.

Весть о победе манташевских рабочих над хозяйчиком быстро облетела все предприятия Батума. Рабочие стали волноваться на заводах Ротшильда, Сидеридеса и других, пред'являя хозяйчикам политические и экономические требования.

В другой раз, на квартире у меня, обсуждался вопрос об освобождении 32 арестованных рабочих завода Ротшильда. Это было вечером 8 марта 1902 года. Еще днем губернатор обещал демонстрации рабочих, организованной тов. Сталиным, освободить рабочих завтра, т.-е. 9 марта. Сталин, как всегда, не верил никаким обещаниям, исходившим от царских сатрапов, и потому предложил нам собраться вечером поговорить и наметить порядок действий на завтра.

Я и Георгий Мелуа говорили, что раз губернатор обещал,—сдержит свое слово и действительно освободит рабочих.

Совершенно иного мнения был Сталин.

Он предлагал на завтра организовать еще более внушительную демонстрацию, чем это было сегодня, и силой освободить арестованных рабочих.

Я возражал против демонстрации, против насильственного освобождения арестованных, полагаясь на «честное слово» губернатора. Тогда тов. Сталин рассердился и сказал мне: **«Ты никогда не будешь революционером!».**

Произошло так, как предсказывал Сталин.

Губернатор, вместо освобождения рабочих, встретил нас градом пуль. Хотя мы в тот день и понесли жертвы, но добились своего: рабочие были освобождены.

Похороны жертв 9 марта тов. Сталин использовал для еще большего разжигания ненависти рабочих масс к самодержавию. Это была грандиозная политическая демонстрация!

По поводу событий 9 марта тов. Сталин написал прокламацию, которая сыграла большую роль в деле революционизирования также и крестьянства всей Западной Грузии.

Несколько десятков лет прошло с того времени, но мы, живые свидетели бурной революционной деятельности тов. Сталина в Батуме, всегда с великой любовью вспоминаем облик любимого учителя, вождя и заботливого нашего друга».

Юные строители детской железной дороги у тов. Л. М. Кагановича

МОСКВА, 5 (от наш. корр.) 4 октября тов. Л. М. КАГАНОВИЧ принял делегацию юных строителей Тифлисской детской железной дороги.

Во время теплой часовой беседы нарком обещал помочь в строительстве второй очереди дороги, снялся с детьми, распорядился показать Москву юным делегатам.

8-го делегация выезжает в Тифлис. Все счастливы, здоровы.

10 ЛЕТ „ДИНАМО" АРМЕНИИ

УНКВД, „Динамо", тов. Мугдуси

В день славного 10-летнего юбилея «Динамо» Армении шлю привет его организаторам, руководителям и всей массе физкультурников-динамовцев.

Уверен, что динамовцы Армении и впредь будут высоко держать знамя передового отряда советской физкультуры.

ЛАВРЕНТИЙ БЕРИЯ.

★★★

ЭРИВАНЬ, 5. Сегодня в связи с 10-летием пролетарского спортивного общества «Динамо» Армении в Эривани состоялся парад динамовцев.

На правительственной трибуне — секретарь ЗКК ВКП(б) тов. КУДРЯВЦЕВ, секретарь ЦК КП(б) Армении тов. ХАНДЖЯН, председатель Совнаркома Армении тов. ГУЛОЯН, члены правительства, руководящие работники и гости.

Председатель совета Арм. «Динамо» упол. НКВД в Армении тов. МУГДУСИ принимает рапорт командующего парадом и затем произносит краткую речь.

Начинается парад. Мимо правительственной трибуны, четко отбивая шаг, проходят колонны динамовцев. Впереди несет огромное динамовское знамя мировой рекордсмен-динамовец Серго Амбарцумян. За ним идут московские гости-динамовцы: мастера спорта, московская футбольная команда «Динамо», затем стройными колоннами идут динамовцы Армении. Шествие замыкают женщины-динамовки.

Весь стадион горячо приветствует динамовцев.

После парада состоялись массовые вольные упражнения и состязания по всем видам легкой и тяжелой атлетики.

В СЕНТЯБРЕ ЗАГОТОВЛЕНО 414,09 ТОНН ТАБАКОВ

План заготовки табаков урожая 1935 г. на сентябрь месяц, в количестве 400 тонн, утвержденный ЦК КП(б) Грузии и Комзаг СНК СССР, к установленному сроку ВЫПОЛНЕН НА 103,5 ПРОЦ. ЗАГОТОВЛЕНО 414,09 ТОНН.

План выполнен всеми районами.

Управляющий Грузтабаксырье ДАМЕНИЯ.

Тт. А. Сенченко и А. Корнийчук в редакции „Зари Востока"

5 октября председатель союза советских писателей Украины АН. СЕНЧЕНКО и драматург А. КОРНИЙЧУК посетили редакцию «Зари Востока».

В беседе с ответственным редактором газеты был затронут ряд вопросов, касающихся современной украинской и грузинской литератур.

Украинские гости поделились также своими впечатлениями о пребывании в Тифлисе и дальнейшими планами укрепления творческой связи с писателями республик Закавказья.

Тов. Сенченко подчеркнул громадное значение, которое придает советская общественность Украины взаимным поездкам писателей в братские республики, что способствует еще большему укреплению творческой и культурной связи народов республик Советского Союза.

Тов. Сенченко сообщил, что на Украину приглашаются делегации писателей Грузии, Азербайджана и Армении.

Далее, в беседе были обсуждены вопросы, связанные с ознакомлением общественности республик Закавказья с творчеством писателей Украины через газеты «Заря Востока» и «На рубеже Востока».

ВОСТОК

Итало-абиссинский конфликт — угроза всеобщему миру

Итало - абиссинская война создала серьезную угрозу для мира во всем мире. Не говоря о непосредственной опасности англо - итальянского столкновения в Средиземном море и Индийском океане, нельзя ни на минуту забывать о военной угрозе со стороны германского фашизма.

Даже дружественная Германии польская печать не скрывает того, что германские фашисты рассчитывают на войну между Италией и Абиссинией. Отвечая на вопрос, на чьей стороне стоит гитлеровская Германия в абиссинском конфликте, **«Газета польска»** пишет:

«Можно сказать, что в первую очередь на стороне Марса» (т. е. бога войны).

Позицию германской дипломатии в итало - абиссинском конфликте понять нетрудно. **Ослабление Италии в тяжелой колониальной войне должно облегчить осуществление захватнических планов Германии в центральной и восточной Европе.**

«Страны центральной и юго-восточной Европы, — пишет английская газета **«Манчестер гардиен»**, — смотрят с тревогой на итало-абиссинский конфликт. Они знают, что его последствия могут причинить им бесконечный вред... Понятно, что Австрия поставлена в опасное положение в связи с итало - абиссинским конфликтом. Она не без основания боится, что длительная война в Африке может толкнуть германцев на возобновление их нападения на независимость Австрии».

Захватническим планам Германии, как известно, не чужды польские фашисты. Базельский журнал **«Рундшау»** указывает, что в Польше с величайшим вниманием следят за итало - абиссинским конфликтом. По этому поводу журнал пишет:

«Польская военная клика видит в итало - абиссинском конфликте средство для еще большего усиления напряженности международных отношений и для ускоренного достижения целей польско - германского военного союза. Польские правительственные фашисты с большим нетерпением ожидают возможности для Гитлера оккупировать Австрию и создать таким образом более прочную базу в центральной Европе для антисоветских целей. Следующим шагом был бы раздел Чехословакии между Германией, Польшей и Венгрией».

Естественно, что при подобных условиях ни одна из европейских держав не может оставаться безучастной к итало - абиссинскому конфликту. Позиция держав в этом вопросе определяется соображениями двоякого рода: их империалистическими интересами в самой Африке и, в первую очередь, в Абиссинии, и затем заинтересованностью в важнейших проблемах европейской политики. Так например, Франция стремится к ликвидации итало-абиссинского конфликта во - первых, в интересах Французского Сомали (граничащего с Абиссинией) и других своих африканских колоний, во-вторых, ради сохранения в лице Италии возможно более мощного антигерманского фактора в Европе, и в - третьих, ради сохранения дружественных отношений с Англией, поддержка которой необходима Франции на случай вооруженного столкновения в Европе.

Несмотря на это, Франция до сих пор была вынуждена попустительствовать итальянской экспансии в Африке, чтобы не обострять отношений с Италией и обеспечить себе ее поддержку против германской экспансии в Европе. Поскольку, однако, противоречия между Англией и Италией с каждым днем все больше обостряются, и заграничная печать открыто уже обсуждает возможность англо - итальянского вооруженного столкновения, французское правительство очутилось перед необходимостью выбора: продолжать ли попустительствовать колониальной экспансии Италии в северо-восточной Африке или же поддержать антиитальянскую политику Англии, если британское правительство даст достаточные гарантии в поддержке Англией французской политики в Европе. Исход англо-французских переговоров по этому поводу в значительной мере определит дальнейшее развитие событий.

Как указывает иностранная печать, итальянскими планами в Абиссинии встревожены и в Турции.

«Турция опасается, — пишет «Манчестер гардиен», — что впоследствии Муссолини будет еще раз претендовать на «право экспансии на Ближнем Востоке». Несколько лет тому назад эти претензии Италии уже вызвали напряженность в итало - турецких отношениях».

Что касается США, то не так давно американский конгресс в срочном порядке принял так называемый закон Питтмэна о соблюдении Соединенными Штатами строгого нейтралитета в случае войны между другими державами. Однако, принятие этого закона не успокоило американского общественного мнения.

«Было бы неправильно полагать, — пишет нью - йоркский журнал **«Нэйшен»**, — что принятие закона Питтмэна устраняет для нас всякую опасность быть вовлеченными в войну, которая готовится в Африке. Мирных намерений не всегда бывает достаточно, чтобы воспрепятствовать войнам. Когда начинается большая война, бывает мало шансов избежать участия в ней».

Журнал указывает, что в отношении войны «точно так же, как и при борьбе с эпидемиями, надо бороться против самой причины ее возникновения».

Высказывание американского журнала является лишь подтверждением правильности известного тезиса о **неделимости мира**. Именно этот тезис отстаивает дипломатия Советского Союза. Позиция СССР в итало - абиссинском конфликте определяется принципиальным отношением Советского Союза к империалистической колониальной политике и его заботой о сохранении всеобщего мира. Война, начавшаяся в Африке, может перерасти в мировой конфликт. Исходя именно из этих соображений, наркоминдел СССР тов. **Литвинов** призывал совет Лиги наций на последней его сессии «не останавливаться ни перед какими усилиями и средствами, чтобы предотвратить вооруженный конфликт между двумя членами Лиги».

С. ЛЕВАНТОВ

ПО НОВОМУ УСТАВУ

ШИРОКИЕ массы колхозников Азербайджана с огромным энтузиазмом встретили новый устав сельскохозяйственной артели. Выработанный лучшими людьми колхозной деревни, под непосредственным руководством и при ближайшем участии товарища **Сталина**, этот устав стал знаменем борьбы за большевистские колхозы и зажиточную колхозную жизнь.

Обсуждение и принятие устава прошло под знаком улучшения работы на полях, под знаком борьбы за повышение урожайности. Можно привести очень много примеров того, как обсуждение и практическое применение пунктов нового устава намного повысили качество работ в колхозах, обеспечили выполнение планов. Можно привести сколько угодно примеров того, как работа по новому уставу вывела в ряды передовых колхозы, до этого отстававшие, как переход на сталинский устав колхозной жизни помог колхозникам в проведении ряда важнейших сельскохозяйственных работ. Успехи, которых колхозы Азербайджана достигли в этом году во время сева и обработки, в значительной степени являются результатом борьбы за осуществление нового устава.

Правильное проведение в жизнь устава является основной и главной задачей каждого колхоза. Перед районными партийными и советскими организациями стоят исключительной важности задачи борьбы за точное выполнение всех пунктов устава, раз'яснения колхозникам его сущности, недопущения каких бы то было извращений его положений.

Поэтому нужно со всей решительностью предостеречь местные организации от случаев, подобных тем, которые Центральный Комитет АКП (б) приводил в своих постановлениях по этому поводу. В каждом районе должны быть сделаны все выводы из решений ЦК АКП(б) по поводу допущенных в отдельных случаях извращений.

Необходимость этого предостережения диктуется тем, что до сих пор еще встречаются случаи нарушений устава, непонимания отдельными местными организациями его сущности.

СНК АССР и ЦК АКП(б) в своем решении от 27 июля **«О нарушениях приморного устава сельскохозяйственной артели»**, предложили **Кахскому** райкому АКП(б) и райисполкому немедленно отменить незаконное распоряжение райземотдела о запрещении колхозам получать из банка деньги без его санкции и раз'яснить всем колхозникам района, что средствами колхоза распоряжается непосредственно сам колхоз. Заведующему кахским земотделом тов. Коджаеву был об'явлен строгий выговор.

Казалось бы, что работники кахского земотдела хоть после этого должны были заняться изучением устава и твердо уяснить свою роль и задачи. Но и сейчас, два месяца спустя, выяснилось, что работники Кахского РайЗО не знают устава с.-х. артели. В Кахском районе сельсоветы, в порядке нарядов, обязывают колхозы бесплатно перевозить грузы для сельпо, а работники земотдела не могут отменить этого незаконного распоряжения сельсоветов, ибо... «не знают, на каких условиях колхозы должны перевозить товары».

Они не выполняют требований устава о том, что председатель колхоза избирается общим собранием, на котором должно присутствовать не менее 2/3 общего числа членов колхоза. В **колхозе им. Кирова** сел. Беюк Багманлы председатель колхоза Исмаил Гусейнов был снят, и новый председатель Мамедов был **назначен райземотделом**, а не избран общим собранием членов колхоза.

НАИБОВ
зам. наркомзема АССР

Такие же факты имели место и в **Зардобском, Сальянском** и **Дивичинском** районах. В Дивичи были случаи снятия и назначения председателей колхозов по приказной книге райземотдела.

Имеются факты администрирования и нежелания считаться с мнением колхозников в Закатальском районе. **В колхозе им. Сталина** этого района были исключены из колхоза 7 колхозников. Никаких мер воспитательного характера до этого к этим колхозникам не применяли. На собрании, где разбирался вопрос об этом, присутствовало меньше 2/3 всего количества членов колхоза, причем сами исключенные на собрании не присутствовали.

В ближайшее время должна начаться выдача колхозам государственных актов на вечное пользование землей. Но эту работу можно проводить **только на основе принятых колхозами и зарегистрированных президиумами райисполкомов уставов.**

СНК АССР и ЦК АКП (б) в своем постановлении «О ходе обсуждения и принятия колхозами АССР устава сельхозартели» отметили, что многие районные организации явно недооценивают огромную организующую роль сталинского устава, не обеспечили его обсуждение и принятие. Этим и об'ясняется, что количество уже зарегистрированных уставов пока очень невелико.

В Сальянском, Али - Байрамлинском, Карадонлинском, Тертерском, Зардобском, Ленкоранском, Массалинском и др. районах до сего времени ни в одном колхозе не обсужден и не принят устав сельхозартели.

Отдельные райисполкомы недопустимо затягивают регистрацию принятых колхозами уставов. В **Кюрдамирском** районе из 22 принятых уставов ни один не зарегистрирован, в **Карягинском**—колхозами района принято 50 уставов, в **Зангеланском** — 24, но ни один из них не зарегистрирован.

В ряде районов **(Евлах, Сальяны, Маштаги, Дивичи** и др.) принятие уставов проходит формально. В протоколах собраний не указываются внесенные колхозниками дополнения и изменения к примерному уставу, не конкретизируется в соответствии с постановлением СНК АССР и ЦК АКП (б) размер приусадебных участков и количество скота в личном пользовании колхозников. Однако такие уставы регистрировались некоторыми райисполкомами **(Евлах, Сальяны).**

Несмотря на то, что СНК АССР и ЦК АКП(б) осудили факты грубого нарушения устава по Норашенскому району, где вместо принятия предельных высших и низших размеров приусадебных участков был установлен единый для всех колхозников размер площади приусадебных земель, отдельные колхозы, при участии прикрепленных к ним районных работников, продолжают устанавливать только один общий размер приусадебных участков **(Гиль, Хачмас, Евлах** и др.).

Следует особо остановиться на недопустимом затягивании отдельными районами принятия устава. Приусадебные участки будут выделяться только на основе принятых и зарегистрированных уставов. Всякое запоздание с этой работой влечет за собой задержку прирезки приусадебных земель. Надо помнить, что в ряде районов — Вергиуз, Зуванд, Кельбаджар, Конахкенд, Кубатлы, Шуша и др.—скоро выпадет снег и проведение землеустроительных работ затруднится.

В 22 районах АССР до конца года должны быть выданы государственные акты на вечное пользование землей. Важность этого огромной политической и хозяйственной значимости мероприятия требует проведения больших подготовительных работ. Надо точно определить границы колхозов, выправить недочеты их землепользования, нанести на карту границы и пр.

Работа эта может быть выполнена только в том случае, если районные организации осознают всю ее важность, если они сделают принятие колхозами устава, отрезку и прирезку приусадебных участков и вычачу актов своей первоочередной задачей, если они примут все меры к тому, чтобы по-большевистски организовать обсуждение, принятие и регистрацию уставов.

СНК АССР и ЦК АКП (б) предупредили секретарей райкомов и председателей райисполкомов, что **«от умелого, конкретного руководства этим делом зависит организационно-хозяйственное состояние колхозов района».** Это обязывает местные организации обеспечить каждый участок работы повседневным конкретным руководством и по-большевистски организовать переход на работу по-новому уставу.

ПРОВЕРКА ПАРТИЙНЫХ ДОКУМЕНТОВ

ЗА ВЫСОКОЕ КАЧЕСТВО ИДЕЙНО-ПОЛИТИЧЕСКОГО ВОСПИТАНИЯ КОММУНИСТОВ

Чему учит проверка

3 октября в клубе им. **Л. Берия** состоялся пленум **Кировского** райкома партии, который обсудил итоги проверки партийных документов по району.

С докладом по этому вопросу на пленуме выступил зам. секретаря райкома тов. **Куджишвили.**

Докладчик подробно ознакомил пленум с результатами проверки партдокументов, состоянием партийной работы в первичных парторганизациях и особо заострил внимание пленума на тех недостатках в партийной работе, которые были выявлены в ходе проверки.

Проверка партийных документов помогла выявить и исключить из партии немало жуликов и антипартийных элементов.

Вместе с тем, проверка значительно оживила работу первичных парторганизаций, вскрыла те наши недостатки, которых мы раньше не замечали, но которые тормозили дальнейшее развертывание и улучшение организационно-партийной и политико-воспитательной работы.

Проверка партийных документов вскрыла много недостатков на всех участках партийной работы.

Не все еще первичные парторганизации привели в должный порядок свое «партийное хозяйство». В парторганизации **ТУЗС** протоколы и учетные карточки коммунистов хранились в незапертых инструментальных ящиках. В парторганизациях артели **«Гларджа», «Фанера»** и др. протоколы не подшиты, ящики, в которых они хранятся, не заперты.

Проверка показала, что многие из членов партии имеют низкий политический уровень, не работают над собой, не читают газет и политической литературы, а парторганизации не уделяют должного внимания этому важнейшему участку партийной работы.

С комплектованием школ как будто дело обстоит хорошо. За последнее время поднялась посещаемость до 96 проц., все слушатели имеют литературу. С этой организационной стороной дела парторганизации справляются неплохо, а вот борьба за **качество учебы, за хорошую усвояемость слушателями проходимого материала ведется слабо, об этом забыли.**

Для глубокой проработки отдельных вопросов партком кожевенного завода начал практиковать **теоретические конференции,** к которым ведется тщательная предварительная подготовка.

Проверка показала, что ряд первичных парторганизаций забыл также о такой форме воспитания коммунистов, как **партийные нагрузки.** При чрезмерной перегрузке небольшого количества наиболее активных членов партии, много партийцев остается вовсе без партийных нагрузок и поручений, не привлекается к партийной работе.

За время проверки, в резерв выдвижения райкома зачислено 57 членов партии; 8 человек райком уже направил на работу, и они хорошо с ней справляются.

За время проверки партийных документов первичные парторганизации проделали значительную работу в деле укрепления низовых партийных звеньев, в деле повышения ответственности коммунистов за выполнение партийных обязанностей.

Парторганизации больше стали приглядываться к каждому члену партии, глубже изучать его и работать с ними; результаты этого уже начинают сказываться.

По материалам коммунистов **кожевенного завода, Закавказской высшей сельско - хозяйственной коммунистической школы, Тифсовета** и других райком выявил и исключил из партии нескольких жуликов, пытавшихся обмануть парторганизацию.

★ ★ ★

В развернувшихся прениях по докладу тов. Куджишвили выступали тт. **Двалишвили** (обувная фабрика), **Хечумян** (Зак. ЦИК и СНК), **Юзефович** (комитет заготовок Груз. СНК), **Бибинейшвили** (Госиздат), **Осипов** (артель «Красный грузчик»), **Мельников** (исправдом), **Шершитская** (Закмехторг), **Силадзе** (Цекавшири), **Магалашвили** (ГрузЦИК и СНК), **Миндиашвили** (Мкерави № 2). В прениях выступил также секретарь Тифлисского Комитета КП(б) Грузии **тов. Гобечия.**

Проверка оживила партийную работу

Проверка партийных документов в районе им. 26 (Тифлис) выявила ряд существенных недочетов в работе партийных школ и кружков, в работе первичных парторганизаций по идейно - политическому вооружению коммунистов.

Проверка дала большой толчок к более серьезному и внимательному отношению парторганизаций к вопросам партийной учебы.

Энергично взялась за повышение качества партийной учебы **парторганизация мукомольного комбината.**

Пересмотрен состав слушателей школ.

Парторганизация поставила вопрос о большей эффективности занятий, о повышении усвояемости слушателями материала, изучаемого в школе.

Эту работу парторганизация ведет по линии усиления подготовки коммунистов к каждому занятию. Пропагандисты изучают, как готовятся коммунисты к занятиям, как читают материалы.

На парткоме чаще стали слушать **самоотчеты коммунистов о работе над собой.** В последнее время на 2 заседаниях парткома были заслушаны самоотчеты коммунистов: **Фридмана, Аветяна, Шарикадзе и Саркисова.**

В кружке текущей политики, которым руководит секретарь парткома, 40 проц. слушателей систематически приходят на занятие с конспектами.

Количество слушателей, самостоятельно составляющих конспект, продолжает расти.

В решениях партийного комитета по вопросам партийной учебы намечен ряд мероприятий по улучшению методики занятий, по организации экскурсий в музей революции, по оказанию помощи неуспевающим товарищам и т. д.

Не менее серьезное внимание уделяет парторганизация также вопросу о том, читают ли коммунисты выписываемые ими газеты.

Секретарь парткома организует читки материалов по вопросам партийного строительства специально для актива, одновременно интересуется тем, что читали коммунисты в газетах об опыте работы других парторганизаций. Систематически ведется читка газет и художественной литературы в общежитиях при комбинате.

Один раз в шестидневку секретарь парткома проводит совещание агитаторов и чтецов, проверяет их работу, дает задания.

Эта работа, проведенная парторганизацией комбината, и являющаяся результатом проверки, дала положительные итоги не только в деле повышения качества партийной учебы, но и оживила всю работу партийной организации.

ЯВОРСКИЙ.

БАКУ. Парткабинет Ворошиловского райкома АКП (б) организовал наглядную карту всех с'ездов партии. На снимке: часть этой карты

Нужна систематическая работа

На пленуме райкома им. Орджоникидзе

4 октября состоялся пленум райкома им. Орджоникидзе ТО КП (б) Грузии. Пленум обсудил вопрос об итогах проверки партдокументов по району. С докладом по этому вопросу выступил секретарь райкома тов. Ш. Чихладзе.

Проверка партдокументов в районе помогла вскрыть слабые участки в постановке организационно - партийной и политико-воспитательной работы, в состоянии «партийного хозяйства» первичных парторганизаций.

Докладчик на ряде примеров показал, как в результате недостаточной революционной бдительности со стороны коммунистов жулики, аферисты и прямые враги партии—троцкисты, бывшие национал-уклонисты и проч.— сумели обманным путем, скрыв свое прошлое, пролезть в ряды партии.

Некоторые парторганизации не занимались систематически изучением каждого коммуниста, слабо работали над выращиванием новых партийных кадров, мало уделяли внимания воспитанию коммунистов на практической работе, в результате чего известное число коммунистов оказалось вовсе оторванным от партийной работы. Это в особенности отмечено по парторганизациям с малочисленным составом коммунистов.

Проверка также показала слабую постановку работы в деле повышения идейно - политического уровня членов и кандидатов партии. Многие первичные парторганизации ограничивались лишь формальной стороной—максимальным охватом коммунистов сетью партийного просвещения и наблюдением за посещаемостью, а качественной стороне этого дела, идейному содержанию пропаганды, не уделяли должного внимания. Особенно низкий идейно-политический и общеобразовательный уровень отмечен среди коммунистов некоторых строительных организаций.

Проверкой партдокументов выявлено, что в некоторых парторганизациях слабо поставлен контроль за проверкой выполнения партийных решений, как своих собственных, так и вышестоящих организаций. Например, о работе Медицинского института имеются решение ЦК КП (б) Грузии, два решения райкома партии о перестройке партийно - массовой работы в институте. Однако эти решения остались не выполненными.

В результате проверки партдокументов по району из числа 4127 коммунистов, прошедших проверку, отобраны партдокументы у 366 членов партии и у 210 кандидатов.

Проверка партдокументов способствовала повышению классовой бдительности коммунистов, укреплению партийной дисциплины, развертыванию самокритики. Партийные организации стали больше заниматься конкретными вопросами организационно-партийной работы, воспитанием членов партии, вовлечением их в активную партийную работу.

В ходе проверки партдокументов выявлено не мало активных коммунистов, которых райком партии включил в резерв выдвижения. В этот резерв включено более 100 коммунистов.

★ ★ ★

В развернувшихся по докладу прениях выступили тт. **Цирцхладзе** (шелкоткацкая фабрика), **Кислухин** (инструктор РК), **Саруханов** (Зак. УНХУ), **Таварткиладзе** (Наркомюст), **Деметрадзе** (ТК), **Дойджишвили** (мебельная фабрика), **Микелов** (Наркомзем ССРГ), **Мачитадзе** (СПСГ), **Далакишвили** (РК ЛКСМ), **Джибути** (НКВД), **Манучар** (кирпичные заводы), **Каладзе** (СХИ), **Барский** (НКВД), **Гасвиани** (РК), **Алания** (Медицинский институт), **Ходжиян** (Радио-телеграфный завод), **Габаришвили** (райсовет).

★ ★ ★

В своем решении пленум единогласно одобрил проведенную райкомом работу по проверке партдокументов и наметил ряд практических мероприятий по дальнейшему улучшению партийно - организационной и политико - воспитательной работы.

Пленум райкома поставил перед каждой парторганизацией, как одну из центральных задач — **систематическое изучение каждого коммуниста.**

Пленум рекомендовал установить как правило, чтобы с каждым вновь прикрепляющимся к организации коммунистом через собрания была ознакомлена партийная организация (его предыдущая работа, партийное прошлое, партвыскания и т. д.). Открепление коммунистов от организации также должно проводиться с ведома всей партийной организации.

Пленум постановил организовать систематическую работу с теми коммунистами, кто в ходе проверки выдвинут в резерв выдвижения партийных кадров, периодически организовать для них политдни, вовлекать в работу семинара районного партактива. Кроме этого, пленум постановил организовать с 1 ноября для резерва партийных кадров специальные курсы.

Пленум поручил бюро райкома выявить рекомендовавших в партию лиц, скрывших свое прошлое, обманным путем пролезших в партию, и привлечь их к суровой ответственности вплоть до исключения из партии.

Наряду с другими мероприятиями пленум поручил бюро райкома выдвинуть в двухмесячный срок на руководящую районную работу 10 и на низовую партийную работу (секретарями парткомов и парторгами) 20 женщин.

Повысилась бдительность и активность коммунистов

К проверке партийных документов **в Азизбековском райкоме** (Армения) сначала отнеслись несерьезно и поверхностно.

Имела хождение гнилая «теория», что, поскольку подавляющее большинство коммунистов принято в партию Азизбековским райкомом, постольку нет особой необходимости заглядывать в прошлое каждого члена партии(!).

Вряд ли нужно доказывать, что эти гнилые взгляды выражали собой непонимание всего громадного организационного и политического значения проверки партийных документов со стороны некоторых членов партии. Райком всесторонне не изучал каждого коммуниста, не интересовался их партийностью, политической грамотностью и свел по-существу проверку партийных документов к сверке карточек.

В результате из 210 коммунистов, прошедших проверку, райком исключил из партии только одного кандидата партии—и того, как отказавшегося явиться на проверку.

Лишь после решения ЦК ВКП (б) в ходе проверки партдокументов и вмешательства руководящих парторганизаций положение было выправлено.

Постановление ЦК ВКП (б) было проработано в первичных парторганизациях, и уже тогда стало видно, что парторганизация засорена **социально-чуждыми элементами, которые при вступлении в партию скрыли свое прошлое и обманным образом получили партийные билеты.**

Проработка постановления ЦК ВКП (б) в первичных партийных организациях привлекла к участию в проверке партийные массы. Активное участие коммунистов помогло райкому вскрыть недостатки в партийной работе, выявить жуликов, аферистов и антисоветские элементы, обманным путем пробравшиеся в партию.

В результате проверки был разоблачен и исключен из партии некий Оруджев Орудж, который уже до этого три раза исключался из партии за саботаж, за разлагательскую работу в колхозе. При проверке было установлено, что Оруджев — сын муллы и что он скрыл это при вступлении в партию, пытался скрыть это и во время проверки, выдавая себя за бывшего бедняка. Первичная парторганизация помогла райкому разоблачить этого чужака.

Разоблачены и исключены из партии Гамид Гасанов, который, также скрыв от партии свое прошлое, пробрался в ее ряды, Оганесян Хачатур, неоднократно раньше исключавшийся из партии и в настоящее время находящийся под судом за растрату. Разоблачен и исключен из партии жулик Аветян Егиш, который подделал партийный стаж, принес в райком ложную справку о прохождении чистки.

В результате глубокой проверки партдокументов, повышения бдительности и активности коммунистов парторганизация очистила свои ряды от людей, обманным путем пробравшихся в партию.

Проверка партийных документов способствовала не только очищению рядов парторганизации от чуждых элементов, но и **дала большой толчок к оживлению всей организационно-партийной и политико-воспитательной работы, помогла навести должный порядок в «партийном хозяйстве».**

Проверка партийных документов внесла живую струю в работу первичных парторганизаций.

За последние месяцы на собраниях выступало до 220 коммунистов.

Рост активности коммунистов заметен также в вопросах усиления работы над повышением своего политического уровня. В настоящее время подавляющее большинство членов и кандидатов партии выписывает газету, чего раньше не было.

Задача партийной организации в дальнейшем заключается в том, чтобы, с одной стороны, закрепить эти достигнутые в оживлении партийной работы успехи, с другой—проведением ряда организационных мероприятий добиться дальнейшего под'ема и улучшения партийно-воспитательной работы.

Не менее важная задача стоит перед парторганизацией в деле дальнейшего развертывания работы по созданию резерва.

Парторганизации необходимо изучить состав группы сочувствующих, пополнить ряды сочувствующих за счет подлинных ударников колхозного производства.

Г. АГАСАРОВ.

На выставке, организованной партийным кабинетом ТК КП (б) Грузии по вопросам истории большевистских организаций Закавказья

КАК КОМСОМОЛЬЦЫ ОРГАНИЗОВАЛИ ИЗУЧЕНИЕ ДОКЛАДА тов. Л. БЕРИЯ

Состояние работы по политическому образованию комсомольцев Сталинского района Тифлиса в июле этого года находилось на низком уровне. Налицо была недооценка значения охвата всех комсомольцев политобразованием, недостаточное внимание к правильному подбору и руководству пропагандистами, плохо была поставлена помощь кружкам политучебы в первичных комсомольских организациях.

С помощью Заккрайкома ВЛКСМ райком комсомола организовал борьбу за выполнение решений ЦК ВЛКСМ, и тот опыт, который сейчас накопился в первичных организациях в борьбе за развертывание политучебы, безусловно заслуживает внимания многих комсомольских организаций.

Райком комсомола, прежде всего, организовал раз'яснение и доведение решений ЦК ВЛКСМ о политобразовании до каждого комсомольца, перевел сеть политучебы на занятия 5 раз в месяц, по - новому поставил вопрос о кадрах пропагандистов, установил жесткий учет посещаемости кружков политучебы. Эта работа райкома совпала с началом изучения доклада тов. **Л. Берия «К вопросу об истории большевистских организаций в Закавказье»**

В августе в райкоме было созвано специальное совещание всех пропагандистов совместно с секретарями комитетов и комсоргами для обсуждения инструктивного доклада о том, **как** организовать изучение доклада тов. **Л. Берия.** На этом совещании присутствовало 150 человек. Вслед за тем в райкоме было проведено совещание беседчиков, чтецов и политинформаторов с обсуждением вопроса о формах и методах ознакомления **внесоюзной** трудящейся молодежи с докладом тов **Л. Берия.**

С помощью райкома партии были отобраны лучшие пропагандисты, их знания были проверены и затем каждый пропагандист персонально утвержден на бюро райкома комсомола. Для отобранных пропагандистов были созданы пропсеминары. Райком комсомола поставил перед собой задачу — систематически проводить занятия пропсеминаров, обеспечить их высококачественными руководителями.

Первое же занятие кружков политучебы, проведенное после раз'яснения решения ЦК ВЛКСМ о политобразовании, перекомплектования сети политучебы и подбора пропагандистов, показало, в каком неудовлетворительном состоянии находилось политическое образование в районе.

Итоги первого дня политучебы были на следующий же день обсуждены бюро райкома комсомола совместно с пропагандистами и секретарями отстающих первичных комсомольских организаций. Райком, обсудив итоги занятий кружков политучебы в районе, вскрыл все недостатки своей собственной работы и работы первичных комсомольских организаций, поставив конкретную задачу перед районом — улучшение работы пропагандистов, повышение охвата кружками политучебы комсомольцев и передовой внесоюзной молодежи. Такое оперативное руководство ходом политобразования дало свои результаты уже в очередной день политучебы — 27 августа. Если на предыдущем занятии в кружках политучебы присутствовало 754 человека, то 27 августа на занятиях присутствовало 826 человек. В организации **типографии** на занятия пришли все 15 слушателей кружка. Благодаря тому, что они уже познакомились с первой частью доклада, у них возникло много вопросов. Пропагандист **Маркаров** живо и правильно провел занятие. На заводе им. **Калинина** кружки, обеспеченные всеми необходимыми учебными пособиями и литературой, также прошли хорошо. Слушатели явились на занятия с конспектами, пропагандист **Казаров,** подготовившись к занятию, правильно провел его, сумев организовать интересную и оживленную беседу, в которой исчерпывающе ответил на все вопросы, возникшие у слушателей в связи с изучением доклада тов. **Л. Берия.**

Понятно, что и в этот день политучебы не всюду кружки занимались так, как это должно было быть. Крайне низкая посещаемость кружков политучебы в этот день была в первичных организациях комсомола **Госкинпрома, трамвая** и ряда других.

Такое положение заставило райком призвать на помощь членов пленума райкома. На специальном совещании в райкоме, на котором присутствовали все члены пленума райкома, работающие в районе и в Тифлисе, был **поставлен вопрос о прикреплении членов пленума райкома к отстающим первичным организациям в целях оказания им помощи.**

* * *

Наряду с этим райком предпринял ряд мер общерайонного порядка.

30 августа к 10 часам утра здание кинотеатра «Октябрь» заполнило до 300 комсомольцев. По приглашению райкома комсомола, слушатели политшкол, изучающие доклад тов. **Л. Берия,** собрались для просмотра кинокартины «Последний маскарад» режиссера **М. Чиаурели,** рисующую в ряде своих частей борьбу большевиков с меньшевиками за установление советской власти в Грузии.

Перед просмотром картины зав. отделом политучебы райкома тов. **Казерашвили** сказал краткое слово, в котором обрисовал смысл и значение картины.

Этот просмотр, бесспорно, дал иллюстративный материал, явившийся наглядным пособием при изучении доклада тов. **Л. Берия.**

Учитывая, как восприняли комсомольцы просмотр кинокартины, райком в качестве следующего мероприятия наметил **посещение комсомольцами Метехского замка и, в частности, камеры, в которой сидел Ладо Кецховели.** Весть о посещении Метехского замка была горячо встречена во всех кружках политучебы района. Доклад тов. **Л. Берия** разбудил среди комсомольцев района живой интерес и глубокую любовь к изучению героической истории нашей партии.

В условленный день свыше 500 комсомольцев — слушателей политшкол — на грузовиках, в вагонах трамвая, пешком пришли к зданию райкома комсомола. Вместе с секретарем райкома **Гудавадзе,** заместителем директора Музея революции, работниками Тифлисского филиала института Маркса — Энгельса — Ленина комсомольцы двинулись в Метех. Живые страницы истории борьбы большевиков Грузии и Закавказья развернулись перед слушателями политшкол в Метехском замке; камера Ладо Кецховели, решетка, около которой он был зверски застрелен царскими опричниками; двор, откуда бежал легендарный Камо; камера Калинина, Максима Горького; высокие мрачные каменные стены, символ царского гнета и произвола, — все это закрепляло учебу в кружках, усиливало тягу к дальнейшей учебе. И именно поэтому следующее занятие кружков политучебы, в то время как на предыдущем было 826 человек, посетило 1.010 человек. Кружки политучебы в **типографии партиздата,** на заводе им. **Калинина,** на заводе им. **Куйбышева,** в гараже **спецстроя** и ряда др. предприятий, слушатели политкружков которых присутствовали на просмотре картины «Последний маскарад» и были в Метехе, добились полной посещаемости, хорошей подготовки к занятиям.

Затем был организован просмотр картины «Юность Максима».

★ ★ ★

Райком поставил перед всеми пропагандистами задачу—дать исчерпывающие ответы на все вопросы слушателей политкружков, возникавшие в связи с изучением доклада тов. **Л. Берия.** Наряду с этим пропагандистам было предложено записывать вопросы слушателей, а в середине сентября райком организовал **специальный сбор вопросов среди слушателей политкружков района. Свыше 600 вопросов было собрано в политкружках.**

22 сентября, подытожив вопросы, райком комсомола организовал **районный политдень.** Свыше 1.600 комсомольцев пришли в районный парк культуры и отдыха. С обстоятельными ответами на заданные вопросы на районном политдне выступил зам. зав. отделом партпропаганды, агитации и печати ЗКК ВКП (б) **т. Людвигов.**

На районном политдне были разобраны и даны ответы на все основные вопросы, собранные в кружках политучебы. Однако, понятно, что на 600 вопросов дать ответы на районном политдне никакой возможности не было. Поэтому райком поступил совершенно правильно, когда на ряд вопросов организовал ответы на пропсеминаре, а ответы на ряд вопросов перенес непосредственно в первичные комсомольские организации.

Крупным подспорьем в деле изучения доклада тов. Л. Берия является выставка, организованная парткабинетом ТК КП (б) Грузии. Учитывая это, райком комсомола организовал посещение пропагандистами и отдельными кружками политучебы выставки парткабинета ТК.

★ ★ ★

Говоря об организации политобразования в районе, было бы неправильно ограничивать всю работу сетью кружков политучебы. Правильная организация политучебы в первичных организациях возможна лишь в том случае, если будет правильно поставлена **подготовка и переподготовка пропагандистов, учеба комсомольского актива, если к делу политобразования будут привлечены все руководящие работники райкома.**

И в этом отношении у райкома комсомола Сталинского района имеется некоторый положительный опыт.

В районе систематически занимается **пропсеминар,** который не только не знает ни одного срыва занятий, но не знает и ни одного случая проведения занятий на низком идейно - теоретическом уровне. Наряду с пропсеминарами существуют и систематически занимаются **курсы по переподготовке пропагандистов.** Помимо курсов по переподготовке пропагандистов, в районе систематически ведутся **занятия по политобразованию комсомольского актива** и, наконец, все работники аппарата райкома комсомола не только сами учатся и повышают свой идейно - политический уровень, но и сами учат, работая в сети политобразования.

★ ★ ★

Значит ли это, что в деле выполнения решений ЦК ВЛКСМ сталинская районная комсомольская организация Тифлиса сделала все?

Конечно, нет. До сих пор район не сумел добиться охвата всех комсомольцев политобразованием. До сих пор район не сумел добиться образцового проведения политобразования в каждом кружке, имеет место и целый ряд других серьезных недочетов. То, что проделано в районе по изучению доклада тов. Л. Берия, является лишь первыми шагами по пути осуществления решений ЦК ВЛКСМ.

Поэтому задача райкома комсомола заключается в том, чтобы, не успокаиваясь на достигнутых успехах, правильно и трезво оценивая достижения, имеющиеся в районе, понимая, что работа, проделанная в районе, является лишь первым этапом в борьбе за подлинное изучение революционной теории всеми комсомольцами, и дальше, повышая внимание к политобразованию, работать на этом участке комсомольской работы, уделяя ему максимум внимания.

Г. АСРИЕВ.

В ЦИК ЗСФСР

Конкурс секретарей сельсоветов

Почти во всех районах ЗСФСР проводится **конкурс на лучшего секретаря сельсовета.** Как выяснилось из докладов представителей республиканских конкурсных комиссий на заседании **Закавказской конкурсной комиссии,** конкурс значительно оживил и поднял работу секретарей сельсоветов. Проведен переучет всех секретарей сельских советов, строго определен круг их обязанностей и прав, во многих районах секретари, в процессе конкурса, прошли переподготовку.

На помощь секретарям сельских советов идут работники районного аппарата. В **Боржомском** районе, например, практикуются выезды секретарей и других работников районного исполкома в села для инструктирования секретарей сельсоветов. В **Сталинисском** районе было созвано совещание всех секретарей сельсоветов, на котором были подробно обсуждены вопросы их работы, и секретари ознакомились с порядком ведения дел. В этом же районе под руководством работников районного центра были организованы шесть курсов, которые прошли секретари всех 31 сельсоветов района. В **Ахалкалакском** районе секретари сельских советов соревнуются на лучшую организацию учета и отчетности.

Через межрайонные месячные курсы подготовки и переподготовки председателей и секретарей сельских советов по Грузии в этом году должны пройти **900 человек. Курсы уже прошли 700 чел. — 482 председателя и 218 секретарей сельских советов.** Межрайонные курсы были организованы в **Батуме, Кутаисе, Ахалцихе, Амбролаури** и других пунктах.

В Армении проводятся специальные курсы для ознакомления секретарей сельских советов с техникой счетоводства, постановкой учета и отчетности. Курсы проводятся с участием работников Наркомфина и Управления народно - хозяйственного учета.

Закавказская конкурсная комиссия вынесла решение об урегулировании выдачи заработной платы секретарям сельских советов.

Конкурс - соревнование секретарей сельских советов продолжается. Районные организации должны усилить свое участие в этом конкурсе. Речь идет не только о том, чтобы выявить культурного, хорошо поставившего свою работу секретаря сельского совета; необходимо помочь ему советом и руководством и в дальнейшей работе, тщательно проверить и выявить все условия, которые мешают секретарю сельского совета в его повседневной деятельности, и добиться устранения этих препятствий.

Азербайджанская олимпиада искусств

В день празднования 15-летия установления советской власти в Азербайджане в Баку состоится **республиканская олимпиада искусств.**

В городах и районах Азербайджана ведется деятельная подготовка. В колхозах идет отбор участников олимпиады — певцов, танцоров, музыкантов. Участие в олимпиаде примут и ашуги. На олимпиаде выступит **хор из 1.000 человек,** с песнями на тюркском, армянском и русском языках. Организуется **духовой оркестр из 500 человек и восточный оркестр из 400 человек.**

Доклад Пьера Вормса

6 октября, в 8 ч. веч., в помещении союза советских художников Грузии (пр. Руставели, 13), состоится доклад французского художественного критика **Пьера Вормса** — «Культура Франции и Грузии».

Труды классиков марксизма-ленинизма на тюркском языке

Азербайджанский партиздат выпустил за последнее время ряд произведений классиков марксизма - ленинизма, партийных учебников и др. изданий партийной литературы на тюркском и других языках.

Из книг **В. И. Ленина** вышли — «О молодежи», «Государство и революция», **И. В. Сталина** — «Политический отчет ЦК XVII с'езду ВКП(б)». Кроме того, **на татском** языке вышла книга **И. В. Сталина** «О Ленине». На днях выйдет из печати — **«Критика готской программы»** — Карла Маркса.

Большим тиражем (60.000 экз. на тюркском языке и 50.000 экз. на русском) издан доклад тов. **Л. Берия** «К вопросу об истории большевистских организаций в Закавказье».

Из материалов VII конгресса Коминтерна выпущен на **тюркском языке** доклад тов. **Пика** и резолюции конгресса. На-днях выйдут доклады тт. **Димитрова, Мануильского** и **Эрколи.**

Дополнительным тиражем вышел в свет партучебник **Кнорина** «Краткая история ВКП(б)» на **тюркском языке.**

В числе массовых изданий на тюркском языке изданы речи тов. **Кагановича** — «По-большевистски бороться за выполнение плана ж.-д. транспорта», тов. **Постышева** — «О некоторых задачах марксистско - ленинского образования» и тов. **Стецкого** — «Под боевым знаменем Ленина».

227-й прыжок Харахонова

В приказе значилось: «Немедленно доставить на самолете раненого бойца в полевой госпиталь для срочной операции». Но выполнить приказ затруднительно: в районе расположения госпиталя не оказалось подходящей площадки для посадки самолета. Сопровождавший больного в полете быстро ориентируется и принимает решение. Он вышел на плоскость самолета, сильным напряжением подтянул к себе раненого, левой рукой сжал вытяжное кольцо его парашюта и в таком положении бросается вниз, увлекая за собой товарища. Сильный рывок, и раненый, бессильно повиснув на стропах парашюта, плавно спускается вниз. В это время сопровождавший примерно сто метров летит затяжным прыжком для того, чтобы приземлиться первым и встретить товарища.

Так и вышло: приземлившись первым, он поспешил навстречу раненому, бережно подхватил его и уложил на землю. Через несколько минут подоспевший автомобиль госпиталя забирает раненого.

Откроем секрет: эта блестяще выполненная задача была всего лишь экспериментом. Его осуществили в Ростове-на-Дону инструктор парашютного дела мастер **Харахонов** и его ученик **Федюшин.** Первый выполнял роль сопровождавшего, второй — раненого. Прыжок с «раненым» — **227-й по счету прыжок Харахонова.**

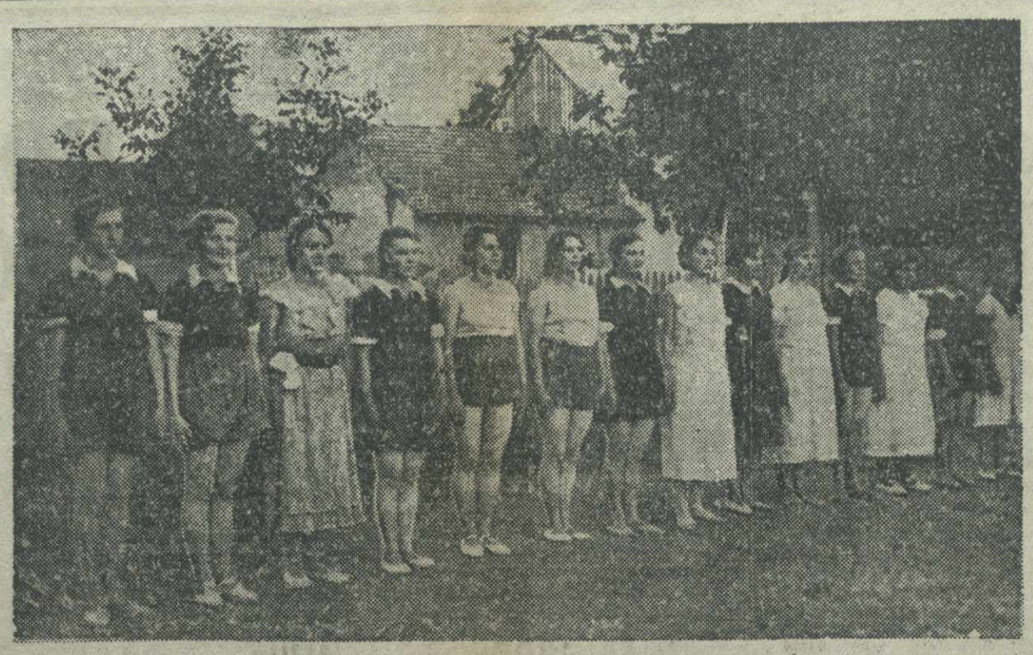

В колхозе им. «Роте Фане» (Казахский район) почти вся молодежь—прекрасные физкультурники, готовящиеся к сдаче норм на значок ГТО. В колхозе имеются клуб, шахматный кружок, немецкий и русский драмкружки, духовой оркестр, пианино, патефоны, радио, 150 велосипедов и т. д. На снимке: группа физкультурниц на занятиях после полевых работ

НОВЫЕ КОЛХОЗНЫЕ ПОСЕЛКИ

В целом ряде районов Азербайджана, главным образом—в хлопковых, сотни колхозников переселяются в новые каменные дома городского типа.

Улицы мостятся и озеленяются. На месте неблагоустроенных деревень вырастают социалистические колхозные поселки.

В этом году в одном лишь Тертерском районе из землянок и глиняных мазанок переселилось в новые, городского типа, дома больше 250 колхозников.

25 новых домов с балконами, коридорами, уборными и прочими удобствами выстроили себе колхозники колхоза им. ГПУ Касум-Измайловского района.

Сейчас в этом же районе переселяются в новые дома 50 колхозников колхоза им. Нариманова.

До 200 новых домов строят колхозники Шамхорского района в сел. Дюгерли, Шиштапа и др.

Большая планомерная работа по строительству новых колхозных поселков развертывается сейчас в Тертерском районе.

Здесь начато строительство двух новых больших социалистических поселков на 1.200 дворов.

Эти поселки строятся по специальному плану, разработанному Азсельхозпроектом.

Строительство этих 2 поселков предпринято сообща 11 колхозами.

Такие же два поселка в ближайшее время будут строиться в Наримановском и Евлахском районах.

В каждом поселке разбивается парк культуры и отдыха, проводится водопровод, строятся школа, клуб, детский сад, гостиница, баня, культурный универсальный магазин, общественная столовая.

Улицы новых сел будут иметь мостовые и тротуары. Вдоль тротуаров будут посажены деревья. Жилые дома в колхозных поселках будут иметь 2—3 комнаты с кухней, кладовые и т. п.

На специально отведенных участках будут сконцентрированы общественные учреждения; правление колхоза, сельсовет, почта и т. п.; отдельно сосредоточиваются все хозяйственные постройки: амбары, конюшни, скотные дворы, кузница и т. д.

ВЕЧЕР ПОЭТА М. БАЖАНА

7 октября, в 8 час. веч., во Дворце писателей состоится **творческий вечер украинского поэта Миколы Бажана.** Переводы стихов тов. Бажана на грузинский язык прочтут поэты Грузии: **Тициан Табидзе, В. Гаприндашвили, С. Чиковани, Карло Каладзе, К. Лордкипанидзе, К. Чичинадзе, М. Патаридзе, Паоло Яшвили, Н. Мицишвили, И. Масашвили и Д. Гачечиладзе.**

Поэт Бажан выступит со своими новыми стихами и чтением отрывков из перевода на украинский язык поэмы Шота Руставели «Вепхвис ткаосани».

С докладом о творчестве тов. М. Бажан выступит председатель союза советских писателей Украины т. А. Сенченко.

Дорожное строительство в Каспском районе (Грузия) приняло широкие размеры. Дороги, расширяются, окапываются канавами, умащиваются под'емы и закругления. На снимке: земляные работы на улице Ленина в Каспи

АСФАЛЬТОВЫЙ ПОКРОВ

Бакинские старожилы помнят Сараинскую дорогу. Сколько должен был вытерпеть каждый, кто проезжал по ее крутым под'емам и трясся на ее ухабах, рытвинах, размытых мостах!

50 тысяч квадратных метров этой дороги сейчас покрыты крепким двухслойным покровом асфальта. До конца года Бакинский Совет асфальтирует **еще 23 тысячи кв. метров.**

* * *

Почти все улицы в центре и на окраинах Баку, почти все дороги к промышленным и сельским районам покрываются крепким надежным асфальтом.

За последние 6 лет до 300.000 кв. метров бакинских улиц асфальтировано. В этом году Бакинский Совет включил в план работ асфальтирование 426.000 кв. метров улиц и до 100 тысяч квадр. метров тротуаров.

Уже закончены работы на первой Краснофлотской улице, связывающей город с Сталинским промыслом и Бухтой им. Ильича, Коммунистической улице, улице Гуси Гаджиева, дорога от города к Зыхскому гидропарку протяжением до 5 километров.

Широко развернулись работы по асфальтированию в Нагорном районе. Закончено асфальтирование 6-й Параллельной улицы, Кяльзинского переулка, колхозного базара. **Проведены большие работы на промыслах и заводах.** До 40 тысяч квадратных метров занимает сейчас асфальт на территории заводов им. Сталина, Пятакова и др.

До октября этого года в Баку работал один асфальто - бетонный завод, мощностью в 306 тонн асфальта в сутки. **1 октября пущен в эксплоатацию еще один завод такой же мощности,** установлена новая мощная камнедробилка с производительностью 10 кубометров булыжника в час, что обеспечивает полностью потребности двух асфальтовых заводов.

Н. Б.

ТЕАТР

Бакинская опера открыла сезон

БАКУ. (Наш кор.). Государственный театр имени **Фатали Ахундова** открыл зимний сезон оперой Чайковского **«Пиковая дама».** Спектакль прошел с большим успехом. Художественное оформление оперы художника **Вирсаладзе.** Постановка режиссеров **Просторова** и **Алевладова.**

ШАХМАТЫ

НА ПЕРВЕНСТВО ЗАКАВКАЗЬЯ

ЭРИВАНЬ. **(По телефону от наш. кор.).** Шахматный турнир на первенство Закавказья вступил в самую интересную фазу. Все партии играются участниками с большим напряжением. Выделились три претендента на первое место—тифлисцы **Эбралидзе** и **Абрамян** и эриванец—**Каспарян.**

Неудачно играет **Сорокин,** неоправившийся от поражения в первом туре.

В 7-м туре **Каспарян,** избрав защиту Алехина, в партии с **Пирцхалава** опровергнул положение, считающееся выигрышным для белых. Пирцхалава стал жертвой неправильного теоретического анализа и сдал партию.

Эбралидзе в равной позиции с **Канкава** сумел создать опасную проходную пешку и вынудил противника сдаться. **Абрамян** легко одолел **Карапетяна,** проведя пешку в ферзи.

Седьмую ничью сделал **Богатуров** в партии с **Сорокиным. Назарян** сделал ничью с **Докторским. Войнов** допустил грубый просмотр в партии с **Егиазаровым** и получил мат в один ход.

В равном положении отложена партия **Вейзера** с **Селимхановым.**

Положение после седьмого тура: **Эбралидзе** и **Каспарян** по 5½, **Абрамян**—5, **Вейзер**—4 и одна отложенная, **Пирцхалава**—3½ и одна отложенная, **Егиазаров** и **Богатуров**—по 3½, **Селимханов** и **Докторский**—по 3 и одной отложенной, **Сорокин** и **Канкава**—по 3, **Войнов**—2½, **Назарян** — 2 и **Карапетян** — ½.

Ответственный редактор
В. ГРИГОРЯН.

Комсоды и физактивисты! Организуйте проверку выигрышей в вашем коллективе

ЗАЕМ ВТОРОЙ ПЯТИЛЕТКИ (беспроигрышный выпуск)

СПРАВОЧНАЯ ТАБЛИЦА 8-го тиража выигрышей „Займа второй пятилетки" (выпуска первого года), 3-го и 4-го тиражей выигрышей „Займа второй пятилетки" (выпуска второго года).

Тиражи выигрышей производились 17—19 сентября 1935 года в гор. Нижнем Тагиле.

Во всех трех тиражах было разыграно всего 542 400 выигрышей на общую сумму 217 491 000 руб.

В настоящую справочную таблицу включены номера серий и облигаций первого и второго выпусков „Займа второй пятилетки", выигравшие в указанных выше тиражах.

Беспроигрышные облигации „Займа второй пятилетки" (выпуск первого года) имеют номера серий с №№ 00001 по № 20 000.

Беспроигрышные облигации „Займа второй пятилетки" (выпуска второго года) имеют номера серий с № 20 001 по № 40 000.

Указанные в таблице номера серий и облигаций выиграли во всех 34 разрядах выпуска первого года и во всех 37 разрядах выпуска второго года „Займа второй пятилетки". Поэтому номера разрядов в таблице не указаны.

Стоимость выигравшей облигации включается в сумму выпавшего на нее выигрыша.

Облигация, по которой выплачен выигрыш, погашается и остается в сберкассе, производящей выплату выигрыша.

Настоящая таблица является справочной и не может служить основанием для оплаты по ней выигрышей.

Выигрыши выпали на следующие номера серий и облигаций:

№№ серий	№№ облигаций	Размер выигрыша	№№ серий	№№ облигаций	Размер выигрыша	№№ серий	№№ облигаций	Размер выигрыша	№№ серий	№№ облигаций	Размер выигрыша	№№ серий	№№ облигаций	Размер выигрыша
00079	35*)	1000	11563	36*)	500	22215	47*)	500	28894	13*)	1000	35101	42*)	500
00121	24*)	500	11573	1—50	250	22268	06*)	500	28983	1—50	250	35120	06*)	500
00426	24*)	500	11678	1—50	250	22381	37*)	500	28988	13*)	500	35211	05*)	3000
00569	50*)	500	11861	23*)	500	22405	28*)	500	29009	09*)	500	35252	21*)	500
00682	07*)	500	12008	29*)	500	22523	11*)	3000	29175	49*)	1000	35254	12*)	500
00629	21*)	500	12074	07*)	1000	22644	02*)	500	29263	14*)	500	35305	1—50	250
00653	1—50	250	12174	1—50	250	22739	09*)	500	29305	22*)	500	35311	11*)	500
00921	39*)	500	12240	37*)	500	22762	48*)	500	29324	20*)	500	35329	24*)	1000
00957	31*)	500	12399	34*)	500	22811	39*)	500	29343	17*)	500	35332	17*)	500
01089	1—50	250	12628	12*)	500	22854	15*)	500	29418	04*)	1000	35531	24*)	1000
01225	36*)	1000	12779	21*)	1000	22915	07*)	500	29465	47*)	500	35577	23*)	1000
01713	40*)	500	12883	29*)	3000	22930	17*)	1000	29489	1—50	250	35733	37*)	500
02035	37*)	500	12987	22*)	1000	22964	30*)	1000	29515	12*)	500	35780	22*)	500
02088	45*)	500	13009	46*)	500	23119	06*)	500	29667	33*)	1000	35806	14*)	500
02165	34*)	500	13026	27*)	500	23408	10*)	500	29722	02*)	500	35865	05*)	500
02203	44*)	1000	13047	1—50	250	23480	46*)	500	29823	21*)	1000	35894	34*)	500
02340	47*)	500	13080	48*)	500	23521	46*)	1000	29843	06*)	500	35951	1—50	250
02365	45*)	500	13222	04*)	500	23526	11*)	500	29944	28*)	1000	35975	50*)	1000
02426	17*)	1000	13581	28*)	500	23748	43*)	1000	29994	29*)	500	35976	47*)	500
02565	11*)	500	13718	44*)	500	23850	41*)	500	30156	49*)	500	36046	39*)	1000
03032	38*)	1000	13761	28*)	500	23931	13*)	1000	30286	1—50	250	36060	31*)	500
03034	32*)	1000	13792	1—50	250	23979	39*)	1000	30504	22*)	1000	36074	09*)	500
03052	07*)	1000	13797	02*)	500	24010	50*)	500	30528	46*)	500	36095	25*)	1000
03071	43*)	1000	13950	18*)	500	24014	03*)	1000	30596	11*)	500	36107	35*)	500
03079	46*)	500	13960	09*)	1000	24097	35*)	500	30743	08*)	1000	36198	25*)	1000
03119	13*)	500	14034	37*)	500	24114	42*)	500	30754	38*)	500	36253	13*)	500
03303	02*)	1000	14046	10*)	500	24145	1—50	250	30866	05*)	500	36270	16*)	1000
03358	09*)	500	14279	34*)	1000	24166	36*)	500	30962	35*)	500	36319	07*)	500
03402	32*)	1000	14376	1—50	250	24298	11*)	500	31009	01*)	500	36367	46*)	500
03563	13*)	500	14745	24*)	500	24426	22*)	1000	31017	15*)	500	36422	14*)	500
03572	49*)	1000	15053	04*)	500	24460	1—50	250	31045	42*)	3000	36449	24*)	500
03714	19*)	500	15162	42*)	500	24479	30*)	500	31047	41*)	1000	36677	02*)	1000
03841	49*)	3000	15275	14*)	500	24485	10*)	500	31049	01*)	500	36828	23*)	500
03965	1—50	250	15334	29*)	500	24505	46*)	1000	31107	43*)	1000	36876	1—50	250
04000	48*)	500	15759	07*)	500	24575	19*)	1000	31125	25*)	500	36881	37*)	500
04086	42*)	1000	15767	11*)	500	24590	24*)	500	31250	34*)	500	36918	40*)	500
04188	35*)	500	15956	02*)	500	24588	49*)	1000	31477	22*)	500	37008	07*)	500
04314	07*)	1000	16010	35*)	1000	24605	01*)	500	31543	47*)	1000	37255	10*)	1000
04414	38*)	500	16362	04*)	1000	24751	23*)	500	31586	30*)	1000	37276	19*)	1000
04847	04*)	500	16556	33*)	500	25048	13*)	500	31693	17*)	1000	37466	21*)	500
04851	28*)	500	16991	09*)	1000	25079	35*)	500	31726	30*)	500	37602	27*)	500
04894	32*)	1000	17032	37*)	1000	25120	17*)	500	31733	1—50	250	37611	31*)	500
04928	09*)	500	17231	31*)	500	25267	05*)	500	31797	44*)	500	37638	02*)	1000
04989	46*)	500	17247	15*)	500	25271	11*)	500	31815	13*)	500	37640	19*)	500
05155	37*)	1000	17524	49*)	500	25317	07*)	500	31831	50*)	500	37653	39*)	1000
05194	43*)	500	17716	20*)	1000	25341	43*)	500	31876	36*)	500	37659	04*)	500
05304	05*)	500	17763	06*)	500	25445	15*)	1000	31889	06*)	500	37680	1—50	250
05603	16*)	500	17781	08*)	1000	25478	32*)	1000	31912	42*)	500	37691	35*)	500
05621	14*)	500	17842	10*)	1000	25509	45*)	500	31957	19*)	500	37742	35*)	500
05779	45*)	500	17972	44*)	1000	25525	10*)	500	32055	43*)	500	37752	11*)	1000
05849	02*)	500	18297	26*)	500	25568	07*)	500	32139	19*)	500	37768	23*)	500
05855	37*)	500	18317	17*)	500	25779	36*)	500	32186	18*)	500	37933	29*)	500
05866	07*)	500	18354	1—50	250	25819	06*)	500	32246	47*)	1000	37937	34*)	500
05960	27*)	500	18390	10*)	500	25824	37*)	500	32436	06*)	1000	37944	18*)	500
06526	17*)	1000	18598	1—50	250	25902	23*)	500	32459	1—50	250	37972	07*)	500
06734	10*)	500	18749	24*)	500	26123	07*)	1000	32477	39*)	500	38039	37*)	1000
06774	27*)	500	18959	07*)	500	26201	12*)	500	32677	39*)	500	38062	01*)	500
06911	17*)	500	19060	45*)	500	26204	29*)	500	32948	47*)	500	38179	43*)	500
07212	40*)	500	19160	18*)	500	26220	03*)	500	32927	41*)	3000	38214	22*)	1000
07402	1—50	250	19600	49*)	500	26223	16*)	500	32942	1—50	250	38264	32*)	500
07502	49*)	500	19746	03*)	500	26359	27*)	500	33050	1—50	250	38364	34*)	1000
07607	08*)	1000	19947	41*)	500	26432	41*)	500	33147	1—50	250	38368	20*)	500
07612	1—50	250	20044	39*)	500	26570	1—50	250	33200	01*)	500	38378	16*)	500
08029	19*)	1000	20106	30*)	1000	26604	35*)	500	33324	1—50	250	38454	19*)	500
08098	06*)	500	20111	1—50	250	26742	1—50	250	33329	23*)	500	38514	42*)	500
08107	01*)	500	20173	36*)	1000	26789	27*)	500	33347	10*)	500	38553	15*)	1000
08118	41*)	500	20255	49*)	500	26797	18*)	500	33366	22*)	500	38555	42*)	500
08137	35*)	500	20309	29*)	500	26994	37*)	500	33481	30*)	500	38589	33*)	500
08518	20*)	500	20375	25*)	500	27017	31*)	500	33536	03*)	1000	38752	15*)	1000
09070	42*)	500	20521	05*)	500	27101	49*)	500	33698	24*)	500	38760	1—50	250
09171	19*)	500	21009	41*)	1000	27129	11*)	500	33730	02*)	1000	38866	03*)	500
09420	43*)	500	21064	13*)	500	27191	24*)	500	33786	21*)	1000	38937	05*)	500
09511	29*)	500	21066	26*)	1000	27190	49*)	500	33787	38*)	500	39035	06*)	500
09542	04*)	3000	21070	47*)	500	27237	14*)	500	33791	08*)	1000	39049	1—50	250
09580	39*)	500	21093	22*)	500	27264	07*)	500	33947	43*)	1000	39130	16*)	500
09664	42*)	500	21190	1—50	250	27266	29*)	500	33972	33*)	500	39147	49*)	500
09699	29*)	1000	21198	09*)	500	27296	40*)	500	33985	03*)	1000	39177	1—50	250
09737	34*)	500	21226	09*)	500	27431	31*)	500	33999	25*)	1000	39200	1—50	250
09754	13*)	1000	21267	16*)	500	27523	39*)	500	34064	22*)	500	39205	50*)	1000
10034	50*)	500	21333	31*)	500	27623	27*)	500	34152	20*)	500	39303	49*)	500
10068	06*)	500	21357	04*)	500	27784	04*)	1000	34169	32*)	1000	39340	24*)	500
10115	26*)	1000	21399	29*)	1000	27793	36*)	500	34318	39*)	500	39349	37*)	1000
10204	37*)	500	21407	1—50	250	27946	09*)	1000	34439	41*)	500	39397	44*)	500
10293	18*)	1000	21476	24*)	3000	27978	20*)	1000	34455	49*)	500	39547	40*)	3000
10306	16*)	1000	21598	39*)	1000	28024	09*)	1000	34502	21*)	500	39555	1—50	250
10323	32*)	500	21626	19*)	500	28199	26*)	500	34546	47*)	500	39703	38*)	1000
10433	05*)	1000	21714	49*)	1000	28338	17*)	500	34590	21*)	500	39708	44*)	500
10497	32*)	1000	21837	33*)	500	28428	15*)	500	34612	14*)	500	39794	46*)	500
10551	42*)	500	21851	46*)	500	28592	41*)	500	34693	12*)	1000	39830	47*)	1000
10686	15*)	500	22029	15*)	1000	28709	38*)	500	34699	25*)	500	39870	09*)	1000
10820	09*)	1000	22073	1—50	250	28716	37*)	500	34741	20*)	1000	39950	10*)	500
10959	02*)	500	22121	16*)	1000	28718	21*)	1000	34745	11*)	1000	39991	41*)	500
11354	08*)	1000	22140	39*)	1000	28857	22*)	500	34924	22*)	500			
11440	37*)	500	22178	03*)	1000	28884	02*)	500	34924	41*)	500			

*) Остальные 49 облигаций этих серий выиграли по 250 рублей.

Государственный театр оперы и балета
Сезон 1935-36 г

ОТКРЫТИЕ СЕЗОНА

10 окт. 1 сп. 1 аб	11 окт. 1 сп 2 аб	12 окт. 1 сп 3 аб.
ДАИСИ	Пиковая дама	Евгений Онегин

Начало спект ровно в 8 ч. в. Продажа билетов, абонем. и прием второго очереди взноса по всем абонемент. ежедневно в кассах театра. Днем с 11 до 2 ч. Вечером от 6 до 9 час.

5 И 6 ОКТЯБРЯ
Центр. парк культуры и отдыха им. С. Орджоникидзе
Плехановский пр., 182
ВЕЧЕР ЮМОРА
с уч. лучших артистов.
Европейские танцы под джаз-оркестр ВОЛОВИЧА.
НАЧАЛО ТАНЦЕВ—С 8 Ч. ВЕЧ.
В саду кино—„МИССМЕНД" 3-я серия
Сад открыт с 10 ч. утра. **Дирекция ПКО**

Закавказский государственный институт физической культуры
продолжает прием на 1935-36 учебный год на русское, грузинское, тюркское и армянское отделения.
Прием заявлений и документов до 15 октября с. г. Заявления высылать по адресу: Баку, Первая Черногородская, № 23, ЗГИФК. Анкеты, условия и правила приема узнать в тифлисском СФК. Начало занятий 1 НОЯБРЯ 1935 года. С'езд студентов в Баку 25 октября 1935 года.
ЗГИФК

Управление мер и весов Грузии
ОТКРЫВАЕТ 10 ОКТЯБРЯ
месячные вечерние метрологические курсы
(изучение поверки и обращения с весоизмерительными приборами) на грузинском языке
(ул. Джугашвили, № 18)
и обязывает, согласно отношения Наркомвнуторга Грузии и Управления мер и весов за №№ М—12 от 13/V и № а—16 от 14/IX с. г., следующие организации: ТСАО, Сарецао Кавшири, Грузторг, Дорс Курортснаб, Гастроном и Грузмясотрест обеспечить присылку курсантов по разосланной им разверстке.
Уполномоченный Центрального управления мер и весов по ССР Грузии **Бетанели**

Звук. кино-театр **Октябрь** 12-30 4-30 7-30
Ударник зимн. летн. 6-30, 8-30, 10-30
Темп летн. звук. 8-30 10-30
Звук. кино-театр им. Люксембург 6-30, 8, 9-30, 11
Этери летн. 7-15 9, 11
им. 26 7, 8-30, 10
Коминтерн летн. в Дилуби 8-15, 10-15
Посл. дни 4, 5, 6 зв. карт. **„ПЭПО"**
В летн. помещ. худ. фильм **Сумма дипкурьера**
8 зимн. пом. зв. карт. **ГРОЗА** по Островскому
6-я нед. пост. загр. зв. карт. **„ПЕТЬКА" (Петер)**
Звук. фильм **Счастливая юность**
Худ. историч. фильм **Ледяной дом**
„ПЭПО" армянский вариант
Звук. фильм **„ПЭПО"**

По высшей **МАТЕМАТИКЕ** физике, механике химии репетир. абитуриентов-студентов. Ул. Нассера (Красногвардейская) № 5, первый под'езд, рядом с воротами 2-й этаж.

Бухгалтерия краткосроч. подготовка новые методы. Семеновская 4, от 10—12 и от 4—6 ч. Фидоян. 5—4

БРИТВЫ ножницы, машинки принимаю в точку, а также ремонт хирургич. и гинекологич. инструм. Ц. Я. Назаров Плехановский пр., 117

НАРКОМПРОС ГРУЗИИ
доводит до сведения всех отделов Народного Образования, что
УЧЕНИЧЕСКИЕ УДОСТОВЕРЕНИЯ НА 1935-36 УЧЕБНЫЙ ГОД НЕОБХОДИМО ПРИОБРЕСТИ В „САХЕЛГАМИ", ПО ЗАЯВКАМ ОТДЕЛЬНЫХ ШКОЛ.
Индивидуальная продажа ученических билетов — удостоверений отменяется.

НУЖНЫ НЕФТЕМОТОРЫ
от 15 до 25 сил.
Желательно—горизонтальные, 4-тактные, с числом оборотов не свыше 300, и с утяжелительными маховиками для электрического освещения.
Предложения адресовать: БАКУ. Технический отдел АЗНЕФТЕСБЫТА. Первая Черногородская, № 12. Телефон 3-57-58. 3—1

Зубврач протезист МАГДЕНКО лечение пломбир. и удаление зубов без боли. Все виды искусственных зубов. Прием от 10—2 и 4—7 вечера. Армянский базар, № 8. 8—1

А. В. Микаберидзе массаж лица, шеи рук и волососложение. Электр. паровые ванны и новейшие аппараты для ухода за кожей лица. Ул. Давиладзе (б. Саперная), № 19. Прием от 10—3 и 5—7 час. веч. Вход с переулка

Лекция и беседа актив работников тифлисского государственного театра оперы и балета обязаны, что во 2-ю половину, 6 октября, в 7 часа дня, в здании Оперного театра состоится траурное памяти комментатора народного артиста республики **Захария Петровича Палиашвили**

КРАСНОЗНАМЕННАЯ ТИПОГРАФИЯ ИМ. А. Ф. МЯСНИКОВА ИЗД-ВА «ЗАРЯ ВОСТОКА». ТИФЛИС, ПР. РУСТАВЕЛИ, 36, УПОЛ. ГЛАВЛИТА А — 7696.