Пролетарии всех стран соединяйтесь!

ЗАРЯ ВОСТОКА

ГОД ИЗДАНИЯ 14-ЫЙ

ОРГАН ЗАКАВКАЗСКОГО КРАЕВОГО КОМИТЕТА ВКП(б) и ЦЕНТРАЛЬНОГО ИСПОЛНИТЕЛЬНОГО КОМИТЕТА ЗСФСР

№ 243 (3656) 20 октября 1935 года Цена 10 коп.

Предпраздничные ярмарки и базары

Из года в год растет колхозная торговля. Ее обороты с 7 миллиардов рублей в 1932 году возросли до 14 миллиардов рублей в 1934 году. Неуклонное повышение об'ема колхозной торговли продолжается и сейчас. Достаточно сказать, что приток продуктов на городские рынки, по сравнению с соответствующим периодом прошлого года, увеличился теперь на 40 — 50 проц., а цены снизились более, чем на 25 проц.

Сеть колхозных базаров в нашей стране огромна. По ориентировочным данным, в ЗСФСР мы имеем 140 колхозных базаров. Рост привоза сельскохозяйственных продуктов на эти базары неуклонно продолжается.

Эти успехи в развитии колхозной торговли стали возможными лишь на базе решающих побед колхозного строя, на основе сталинского устава колхозной жизни, в результате огромного роста товарности коллективных и советских хозяйств.

Ресурсы колхозов растут. Однако, для их привлечения на рынки городов нужна широко поставленная организационная работа. Рынок, базар должны привлекать продавца культурной организацией дела, правильной постановкой работы, всеми условиями для реализации продуктов.

Между тем во многих местах Закавказья базары крайне неблагоустроены: часто на них нет столов и ларьков, торговля ведется на земле. Слабо поставлено весовое хозяйство. Даже в Баку, Тифлисе, Эривани на рынках недостает гирь, ледниковое оборудование является исключением, мало чайных и постоялых дворов.

Базар должен стать культурным центром советской торговли. Это необходимо учесть особенно теперь, когда по всему Закавказью организуются, а частично уже прошли, колхозные базары и ярмарки.

Двухдневные и десятидневные колхозные базары проводятся во всех районах Азербайджана. По Грузии в 11 городах в текущем месяце проводятся межрайонные колхозные ярмарки и колхозные базары.

В Белясуварском, Агджабединском, Хачмасском районах Азербайджана двухдневные и десятидневные колхозные базары прошли с большим успехом, план розничного товарооборота оказался перевыполненным, цены на продукты, привезенные колхозниками, стояли ниже обычных цен.

При проведении предпраздничных ярмарок и базаров во много раз должны усилить свою бдительность прокуратура, милиция, государственная торговая инспекция, призванные быть на страже законов советской торговли.

Между тем и сейчас на колхозных базарах нет развернутой борьбы с спекулянтами. Последние отделываются незначительными штрафами, в лучших случаях — вообще остаются безнаказанными.

В Тифлисе только вчера на открывшейся межрайонной колхозной ярмарке продавец ТСПО Мамаладзе при отпуске колхознику 6 метров материи обмерил его больше, чем на метр, и при этом повысил еще отпускную цену. Продавец мясной лавки Грузпищеторга Гулиашвили намеренно смешивал мясо высшего сорта с низшим и продавал товар по повышенным ценам.

Необходима беспощадная, суровая борьба с этими чуждыми нам элементами, пробравшимися за советский прилавок, пытающимися обойти политику партии, нажиться на снижении цен.

Каждый руководитель торговой организации обязан знать, кого посылает на ярмарку или базар проводить советскую торговлю. Больше бдительности, больше повседневного руководства и контроля!

Организация ярмарок и базаров приобретает огромное значение для дальнейшего развития советской торговли в крае, в деле реализации решений XVII с'езда партии и указания тов. **Сталина «развернуть дальше советскую торговлю, втянуть в это дело местную промышленность, усилить колхозную крестьянскую торговлю и добиться новых решающих успехов в области под'ема советской торговли».**

Тем более тщательно нужно провести все работы, связанные с организацией базаров, заранее проверить, с какими товарами выступает каждая организация, заранее продумать всю организацию ярмарочного или базарного торга, вплоть до технических деталей, которые в конечном итоге будут играть не последнюю роль для организации успеха дела.

Успешная организация торга требует не только широкого оповещения колхозов и колхозников, постройки ларьков, подготовки ночлега для приезжающих, приведения в порядок рынков и базаров, подготовки товаров для встречной торговли, но и тщательного подбора ассортимента этих товаров.

Надо учитывать, что колхоз явится не только продавцом своей продукции, но и коллективным покупателем. В ассортименте торгующих организаций помимо товаров индивидуально - потребительского спроса должен быть сельскохозяйственный инвентарь, оборудование для колхозных детских яслей, пианино и рояли для колхозных клубов, оборудование для прачечных и т. д.

Крупнейшей и основной задачей является дальнейшее снижение цен. Ярмарки и базары не должны рассматриваться, как места оптовых закупок, поэтому нельзя разрешить проведение на них в порядке децентрализованных заготовок закупок больших партий поступающих продуктов.

Предстоящие межрайонные колхозные ярмарки и предпраздничные базары, проводимые по всему Закавказью, еще больше оживят рыночную торговлю в городах и расширят товарооборот между городом и деревней, но для этого необходимо усилить руководство подготовительными работами и обеспечить успех, так как этого требуют интересы дальнейшего развития советской торговли.

ЗРЕЕТ УРОЖАЙ СОВЕТСКИХ СУБТРОПИКОВ

На плантациях советских субтропиков уже гнутся под тяжестью созревающих плодов ветки лимонных, мандариновых и апельсиновых деревьев. В садах наливаются соком плоды фейхои, скоро начнут желтеть круглые грейфруты, поспевают многочисленные редкие плоды, которыми так богата советская Флорида.

Сто пятьдесят миллионов цитрусовых плодов должна получить в нынешнем году страна от субтропических районов. Такого количества здесь еще не собиралось никогда. До 1931 года годовой сбор не превышал 20—30 миллионов плодов. Борьба за реализацию указаний ЦК ВКП(б) и товарища **Сталина** обеспечила невиданный расцвет субтропического хозяйства.

Свыше двух миллионов деревьев насчитывается сейчас на плантациях. Более половины этого количества посажено за последние годы. Лишь в этом году их заложено 490.000. Они начинают плодоносить на четвертый год после посадки, и в 1937 году страна получит не менее полумиллиарда плодов.

Но это еще не предел. Сейчас в многочисленных питомниках находится около двух миллионов саженцев, которые в двухлетнем возрасте будут пересажены на плантации. Это — наилучшие апробированные сорта, среди которых некоторые завезены из Америки и Италии. Высаженные на плантации, на новые участки, отвоеванные у колхидских болот, они дадут громадное количество плодов.

Лимоны и мандарины выращиваются не только на плантациях совхозов и колхозов. На приусадебных землях колхозников, на участках трудовых единоличных хозяйств, при школах, больницах — всюду растут эти деревья, ставшие источниками дохода и благосостояния колхозников и единоличников.

Сейчас развернулась подготовка к сбору урожая. Впервые в этом году вводятся новые методы сбора, направленные к ликвидации потерь. Сборщики будут иметь специальные плодос'емки вместо ножниц, будут складывать плоды в специальные сумки. Изготовляются ящики для поставки собранных плодов на склады, оборудуется завод по утилизации и переработке испорченных плодов.

Одновременно идут работы по подготовке к защите цитрусовых от зимних холодов и морозов. Ни одно дерево не должно пострадать зимой, ни один саженец не должен быть поврежден морозом. На Черноморском побережье воздвигнут «лимонный замок» — громадное сооружение из бетона и стекла, в котором лимонные деревья будут находиться всю зиму в тепле.

В ЗАККРАЙКОМЕ ВКП(б) и ЗАКСОВНАРКОМЕ

Заккрайком и Закcовнарком обсудили вопрос о состоянии задолженности по зарплате по отдельным организациям и учреждениям. ЗКК ВКП(б) и СНК ЗСФСР в своем решении отметили невыполнение отдельными организациями указаний ЗКК ВКП(б) и СНК ЗСФСР о ликвидации задолженности по зарплате.

Заккрайком и Закcовнарком особо отметили недопустимость задолженности по зарплате медработникам и работникам просвещения.

ЗКК ВКП(б) и Совет Народных Комиссаров ЗСФСР обязали председателей совнаркомов республик ЗСФСР, совместно с наркомфинами республик и управляющими республиканскими конторами Госбанка рассмотреть в течение октября состояние задолженности по зарплате по отдельным наркоматам, предприятиям и районам и обеспечить безусловную ликвидацию задолженности по зарплате к 1 ноября 1935 г.

ЗКК и ЗСНК поручили СНК республик немедленно расследовать причины задолженности по зарплате медработникам и работникам просвещения, выявить конкретных виновников допущения задолженности и наложить на них строгие меры взысканий.

Решением ЗКК и ЗСНК председатель Амболаурского рика тов. **Кобахидзе** за систематическое и злостное невыполнение неоднократных указаний правительства и партии о погашении задолженности по заработной плате, при наличии по общему состоянию доходных источников районного бюджета почвой к тому возможности, и за использование средств, ассигнованных на зарплату, на другие нужды, — снят с работы, исключается из партии и предается суду.

Председателю Ахалкалакского рика тов. **Томасяну** за допущение в течение ряда месяцев задолженности по зарплате, об'явлен строгий выговор с предупреждением, что в случае непринятия им мер к немедленной ликвидации и допущения впредь образования задолженности по зарплате, — он будет снят с работы, исключен из партии и предан суду.

Заведывающий Гурджаанским райфо тов. **Чикобава** за допущение систематической задолженности по зарплате и грубое нарушение бюджетной дисциплины снят с работы.

Управляющий Земо - сванетским отделением Госбанка **Палиани** за систематическое и грубое нарушение финансовой дисциплины и кредитной реформы и невыполнение указаний о ликвидации задолженности по зарплате, — снят с работы, исключен из комсомола и предан суду.

Прдседатель Нухинского горсовета тов. **Рустамов** за систематическую невыплату зарплаты и допущение большой задолженности снят с работы и предается суду.

Заведывающему Гильским РОНО тов. **Абдулла-Заде** за то, что он не принял необходимых мер к ликвидации задолженности по зарплате учителям, об'явлен строгий выговор со снятием с работы.

Директору Азсовхозтреста тов. **Кафиеву** сделано предупреждение, что если им не будет ликвидирована задолженность по зарплате в 10-дневный срок, то он будет снят с работы и привлечен к строгой ответственности.

Наркомздраву ССР Армении тов. **Гевондяну Г.** за допущение в течение ряда месяцев задолженности по зарплате в системе Наркомздрава Армении, об'явлен выговор.

Директору Артиктуфа т. **Погосяну Г.** за допущение систематической задолженности по зарплате рабочим и служащим об'явлен выговор с предупреждением.

Наркому земледелия ССР Армении тов. **Мамиконяну В.** сделано предупреждение, что если им в течение октября месяца не будет ликвидирована полностью имеющаяся по системе Наркомзема Армении задолженность по зарплате, он будет привлечен к строгой ответственности.

ЗКК и ЗСНК обязали наркомов, руководителей закавказских и республиканских учреждений, предприятий и организаций, председателей риков и секретарей райкомов обеспечить точное выполнение решений правительства о своевременной выплате зарплаты рабочим и служащим, строго руководствуясь следующими решениями СНК Союза ССР и ЦК ВКП(б) по вопросам заработной платы: постановление СНК Союза ССР от 5 декабря 1934 г.—«Об увеличении фонда зарплаты на 1935 г., в связи с отменой карточной системы по хлебу и некоторым другим продуктам»; постановление СНК Союза ССР и ЦК ВКП(б) от 4 марта 1935 г.—«О повышении заработной платы медицинским работникам и об увеличении ассигнований на здравоохранение в 1935 году»; постановление СНК Союза ССР от 4 мая 1935 г. — «О мероприятиях предотвращающих образование задолженности по зарплате учителям»; постановление СНК Союза ССР от 13 мая 1935 г. — «О порядке утверждения штатов и о контроле за соблюдением установленных штатов»; постановление СНК Союза ССР от 11 июня 1935 г — «О порядке выдачи банками денежных сумм на заработную плату».

МОСКВА ГОТОВИТСЯ К ВСТРЕЧЕ ОКТЯБРЯ

МОСКВА **(по телефону от нашего корр.).**

Москва готовится к празднованию 18-й годовщины Октября.

Сейчас, по заданию Баумановской районной детской комиссии, делается большое панно. Это панно, отображающее момент пребывания тов. **Сталина** и членов политбюро в парке культуры и отдыха им. Горького, где их окружили дети, будет выставлено на Клоховской площади, которая оформляется на тему — «Спасибо тов. Сталину за счастливую юность».

На заводе «Динамо» им. Кирова будет поставлен памятник лучшему соратнику тов. **Сталина,** непоколебимому борцу за идеи революции, тов. **Сергею Мироновичу Кирову.** Все работы по сооружению памятника предполагается закончить к 1 ноября, и к 18-й годовщине Октябрьской революции памятник будет установлен рядом с главным входом на завод «Динамо».

СВОДКА БОРЬБЫ ЗА НЕФТЬ

18 октября по всем трестам добыто 55.945 тонн — 99 проц. плана

ПРОМЫСЛА	Добыто тонн	Проц. выполнения	Пробурено метров	Проц. выполнения
По тресту Ленинефть:				
ЛЕНИНСКИЙ . . .	5.850	97,6	310,5	100,5
БАЛАХАНСКИЙ .	4.100	100	—	—
КИРОВСКИЙ . .	1.100	100	155	242,2
Итого . .	11.050	98,7	465,5	124,8
По тресту Азизбековнефть:				
ОСТРОВ АРТЕМА	1.500	95,1	68,4	55,0
АЗИЗБЕКОВСКИЙ	13.000	104,4	871,5	130,0
Итого . .	14.500	103,3	939.9	118,3
По тресту Орджоникидзенефть:				
ОРДЖОНИКИДЗЕ	6.700	100,1	175,3	97,4
Им. КАГАНОВИЧА	5.500*)	84	425	90,8
СУРАХАНСКИЙ . .	3.050	100	—	—
З Ы Х	—	—	166	135,0
Итого . .	15.250	93,6	766,3	99,4
По тресту Сталиннефть:				
НЕФТЕЧАЛА . .	65	108,3	—	—
Им. МИКОЯНА .	4.400	108,6	198	106,5
МОЛОТОВСКИЙ .	1.380	102,2	147	114,8
БУХТА ИЛЬИЧА .	7 050	100,1	303	114,8
СТАЛИНСКИЙ . .	2.250	90	105	123,5
Итого . .	15.145	101	753	112,4

*) В том числе Зых—150 тонн.

ДЕРЖАВЫ ПРИСТУПАЮТ К ОСУЩЕСТВЛЕНИЮ САНКЦИИ

ЖЕНЕВА, 18. (ЗТА). Правительства Франции, Финляндии и Латвии уведомили генерального секретаря Лиги наций, что они приняли надлежащие меры для применения «предложения № 1» «Большого комитета» по санкциям (эмбарго на оружие, предметы снаряжения и военные материалы в отношении Италии и разрешение ввоза тех же предметов в Абиссинию).

По сообщению **Шведского телеграфного агентства,** шведское правительство также приняло постановление о применении санкций.

ОСЛО, 18. (ЗТА). Норвежское правительство ввело эмбарго на экспорт оружия в Италию.

ЛОНДОН, 18. (ЗТА). Австралийское правительство ввело эмбарго на экспорт оружия в Италию.

ЖЕНЕВА, 18. (ЗТА). Польша, Греция и Куба сообщили генеральному секретарю Лиги наций, что они ввоят эмбарго (запрещение) на вывоз оружия для Италии.

НЬЮ-ЙОРК, 17. (ЗТА). Президент Кубы **Мендиэта** подписал декрет, направленный против транзитных перевозок через Кубу военных материалов, предназначенных для Италии. **«Нью-йорк таймс»** вчера сообщала о перевозке большого количества лошадей из США на остров Кубу, очевидно, для переотправки в Италию.

Решения „Малого комитета" по санкциям

ЖЕНЕВА, 16. (ЗТА). «Малый комитет» по санкциям (или «комитет 18-ти) обсудил и утвердил представленный комитетом военных экспертов новый пополненный список оружия, снаряжения и военных материалов, запрещенных к вывозу в Италию.

Затем комитет утвердил резолюцию комитета юристов, имеющую, собственно, в виду случаи, подобные позавчерашнему заявлению аргентинского делегата, который ссылался на трудности, вытекающие, якобы, из законодательства его страны. В резолюции констатируется, что каждая страна сообразует применение санкций с требованиями своего законодательства, но что государства — члены Лиги наций, — «будучи связаны обязательствами по уставу Лиги, должны принять необходимые меры к тому, чтобы со всей надлежащей быстротой действовать в соответствии с названными обязательствами».

Делегат Аргентины заявил, что присоединяется к этой резолюции

Оба документа одобрены «большим комитетом» по санкциям.

Венгерский делегат воздержался от голосования нового списка военных материалов.

Швейцарский делегат **Мотта** выступил с заявлением, примерно, следующего содержания: в «малом комитете» он, Мотта, голосовал против включения в список снарядов и продуктов для химической войны, ибо они вообще запрещены международной конвенцией, но, так как его предложение в «малом комитете» не прошло, то «человеческая совесть» не позволяет ему согласиться с тем, чтобы эти орудия истребления посылались в какие бы то ни было страны. Поэтому он предлагает распространить эмбарго и на Абиссинию. Особое мнение Мотта приложено к протоколу.

В связи с его выступлением, некоторые осведомленные журналисты указывают, что от эмбарго на химические продукты должна в известной мере пострадать швейцарская химическая промышленность.

В начале заседания «большого комитета», делегат Венецуэлы заявил, что его правительство должно будет изучить степень применимости каждой санкции. При этом он ссылался на особое положение Венецуэлы и т. д.

Военная конъюнктура в Австрии и Венгрии

ЛОНДОН, 16. (ЗТА). По сообщению из Будапешта, в Австрии и Венгрии резко поднялись цены на мясо, жиры, овощи и другие продукты продовольствия в связи с усиленными закупками этих продуктов Италией.

Отставка албанского правительства

ВЕНА, 17. (ЗТА). По сообщению из Тираны (столица Албании), в заседании албанского парламента была зачитана речь короля, в которой подчеркиваются прежние связи Албании с Италией. Отказ Албании от участия в санкциях об'ясняется тесной зависимостью Албании от Италии.

Как сообщают, вчера албанское правительство подало в отставку.

ЗАЯВЛЕНИЕ НЕГУСА

ЛОНДОН, 17. (ЗТА). По сообщению корреспондента **«Дейли телеграф»** из Аддис-Абебы, негус сделал заявление, в котором указал, что Абиссиния не потерпела поражения ни на одном из фронтов. Занятие итальянскими войсками Адуи и Аксума лишено военного значения, ибо абиссинцы позволили итальянцам занять эти позиции без сопротивления. Решительного сражения не будет, пока итальянские войска не дойдут **до действительно защищаемых позиций в горах.**

Негус опроверг сообщение, что генерал **Насибу** отдал приказ о наступлении абиссинцев на огаденском фронте. Огаденским фронтом командует рас **Десста.** «Кроме того,—заявил негус,— **наступление на любом фронте шло бы в разрез с нашим, тщательно выработанным планом военных операций». «Мы только защищаем нашу землю,—** заявил далее негус. — Мы не можем зря тратить свое оружие и боеприпасы в пустыне».

ИЗМЕНА РАСА ГУГСЫ ОПЛАЧЕНА

ЛОНДОН, 16. (ЗТА). Абиссинское правительство подтверждает дезертирство зятя негуса раса **Гугсы** и его сторонников.

В сообщении указывается, что правительство никогда не доверяло расу Гугсе, который в прошлом году посетил Асмару (Эритрея), где повидимому вел переговоры с итальянцами.

РИМ, 17 (ЗТА). По сообщению **агентства Стефани,** генерал **де-Боно** от имени итальянского короля назначил перешедшего на днях из абиссинской армии на сторону итальянцев раса **Гугсу** правителем провинции Тигре.

НА ФРОНТАХ ИТАЛО-АБИССИНСКОЙ ВОЙНЫ

Северный фронт

ЛОНДОН, 16 (ЗТА). По сообщению корреспондента **агентства Рейтер** из Дире-Дауы, итальянцы переправили 10 тыс. белых солдат из Итальянского Сомали в Эритрею.

РИМ, 17. (ЗТА). **Агентство Стефани** указывает, что итальянская авиация обнаружила к югу и западу от итальянских позиций, в районе Макале, концентрацию значительных абиссинских сил. На остальных участках северного фронта, а также на сомалийском (южном) фронте без перемен.

ПАРИЖ, 18 (ЗТА). По сообщениям из Абиссинии, на севере итальянцы стягивают свои авиационные базы к Аксуму, в то время как абиссинские войска, отступив, укрепляются в горах.

Данакильский фронт

ПАРИЖ, 18 (ЗТА). На данакильском фронте итальянцы продолжают оставаться у подножья горы Мусса Али; абиссинская же кавалерия обходным движением пытается прервать пути сообщения итальянских войск с Эритреей.

Южный фронт

ЛОНДОН, 16 (ЗТА). Агентство Рейтер сообщает, что итальянские самолеты бомбардировали горала Таффара и Хатама в провинции Огаден, сбросив около 300 бомб. Пять абиссинцев убито, 20 ранено. Два итальянских самолета сделали вынужденную посадку. Летчики взяты в плен.

ПАРИЖ, 18 (ЗТА). Из Абиссинии сообщают, что на юге итальянцы подвигаются к Сасса Бене. Абиссинские силы пересекли границу Итальянского Сомали и угрожают перерезать пути сообщения наступающей итальянской армии.

ГРАНИЦЫ БРИТАНСКОГО СОМАЛИ ЗАКРЫТЫ

ЛОНДОН, 18. (ЗТА). По сообщению **агентства Рейтер,** все границы Британского Сомали закрыты и охраняются войсками.

В ПОСЛЕДНИЙ ЧАС

РАСКРЫТА ПОДГОТОВКА ПОКУШЕНИЯ НА КЕМАЛЯ АТАТЮРКА

СТАМБУЛ, 19. (ЗТА). По сообщению турецкого официоза **«Улус»,** Великое национальное собрание (турецкий парламент) заслушало специальное сообщение об аресте пяти вооруженных револьверами и бомбами террористов, перешедших турецкую границу из Сирии с целью произвести покушение на президента Турецкой республики **Кемаля Ататюрка.**

При допросе арестованные указали на депутата Великого национального собрания **Али Саиба,** как на своего предводителя. Депутат этот вчера вечером арестован. Следствие продолжается.

СОВЕТСКАЯ НОТА О ПРИМЕНЕНИИ САНКЦИИ

ЖЕНЕВА, 19. (ЗТА). Советское правительство известило комитет по санкциям, что оно дало необходимые указания Наркомвнешторгу по осуществлению эмбарго на оружие, снаряжение и другие военные материалы в отношении Италии, а также банкам и Наркомвнешторгу о проведении финансовых санкций. В советской ноте говорится, что в условиях советской системы этих указаний достаточно, чтобы обеспечить применение названных мер.

АНГЛО-ФРАНЦУЗСКИЕ ПЕРЕГОВОРЫ

ЛОНДОН, 16 (ЗТА). **Агентство Рейтер** сообщает:

«По полученным сведениям, английский посол в Париже Клерк получил инструкцию сообщить **Лавалю**, что, в целях предосторожности, попрежнему налицо необходимость оставления английского флота в Средиземном море»

ПАРИЖ, 18. (ЗТА). Вчера **Лаваль** снова совещался с английским послом **Клерком**. Беседа, повидимому, была посвящена проблеме франко-английского сотрудничества в связи с итало-абиссинским конфликтом. Важнейшая роль при этом отводится положению английского флота в Средиземном море. По газетным данным, Лаваль предложил английскому правительству такой компромисс:

1. Англия отзывает из Средиземного моря 3 или 4 единицы своего флота, некоторые же части итальянских войск покинут Киренаику. На этом условии базы французского флота будут предоставлены в распоряжение английского флота.

2. Между Францией и Англией будет достигнута полная солидарность, если Англия откажется от права принимать индивидуальные санкции, например, откажется от блокады в Красном море не иначе, как на основании мандата Лиги наций.

При этом, по сообщениям лондонских корреспондентов парижских газет, предложение Лаваля об отозвании частей английских морских сил из Средиземного моря не наталкивается на абсолютный отказ со стороны английского правительства.

Табуи в корреспонденции из Женевы пишет в «Эвр» о беспокойстве, вызванном в женевских кругах нынешним состоянием англо - французских отношений. Во время вчерашней беседы Клерк, по сведениям Табуи, напрямик заявил Лавалю, что, в случае, если Франция не выскажется категорически в пользу применения пакта Лиги наций, Англия перестанет питать интерес к Локарно. Табуи добавляет что беседа между Лавалем и Клерком велась в весьма натянутом тоне.

Табуи указывает, что английское общественное мнение никогда еще не было так восстановлено против Франции, как сейчас. Отдельные члены английского кабинета, по словам Табуи, даже угрожали, что, если французский ответ не поступит через 48 часов, то они потребуют выхода Англии из Лиги наций под предлогом бездеятельности Франции.

ЛОНДОН. 18. (ЗТА). По сообщению **агентства Рейтер**, английское правительство потребовало от французского правительства определенной гарантии относительно французского сотрудничества в Средиземном море. Английское правительство требует твердого недвусмысленного ответа — да или нет.

ВОИНСТВЕННЫЕ УГРОЗЫ РИМА ПО АДРЕСУ АНГЛИИ

ВЕНА, 17 (ЗТА). Римские корреспонденты австрийских и швейцарских газет отмечают, что, в связи с твердостью, проявляемой Англией и Лигой наций в разработке и проведении санкций против Италии, в итальянских правящих кругах растет озлобление и решимость ответить на санкции самыми резкими мерами, не останавливаясь и перед войной. Корреспонденты отмечают участившиеся в Риме военные угрозы по адресу Англии, особенно в форме газетной кампании, демонстративных военных мер и т. п.

РИМ, 18 (ЗТА). В качестве характерной подробности для настроений в итальянских кругах интересно отметить, что итальянские офицеры, получившие в разное время английские ордена, возвращают их сейчас в виде протеста обратно.

НЬЮ-ЙОРК, 18 (ЗТА). По сообщению из Буэнос-Айреса (Аргентина), итальянские фашисты — местные граждане — решили об'явить бойкот всем английским торговцам.

Концентрация итальянских сил у египетской границы

ЛОНДОН, 17 (ЗТА). **Агентство Рейтер** сообщает, что 3 итальянских полка отправлены из Брессононе (Южный Тироль) в Неаполь. Предстоит новая отправка войск, в частности, в Ливию.

Далее агентство указывает, что среди немецкого населения Южного Тироля сильное недовольство в связи с тем, что немцы — жители Южного Тироля — отправлены с итальянскими войсками в Абиссинию. Над дезертирами, задержанными при попытке бежать из Италии, приведены в исполнение смертные приговоры.

Печать указывает, что, по сведениям, полученным в Александрии, у западной границы Египта концентрируются крупные соединения итальянских войск. Египетские власти направляют на границу пехотные части. В Судан из Карачи отправлен еще один батальон английских войск.

По показаниям 2 сомалийцев, дезертировавших вчера из итальянских войск в Ливии и передавших себя в распоряжение английского патруля, в Ливии, в 100 км. от египетской границы сосредоточено 200 итальянских самолетов и большие запасы военных материалов.

По сообщению **«Морнинг Пост»**, английские самолеты заставили снизиться **итальянский самолет, производивший фотос'емки над Суданом.** Пилот арестован. У него отобран фотоаппарат и фотоснимки.

Настороженность в Египте

ЛОНДОН, 16 (ЗТА). Газета **«Дейли телеграф»** сообщает, что морские, военные и гражданские английские и египетские власти поддерживают постоянный контакт друг с другом. Ежедневно происходят конференции, на которых обсуждаются вопросы, связанные с итало-абиссинской войной. В итальянских кварталах Александрии и Каира — усиленные патрули

ЛОНДОН, 16 (ЗТА). Египетское правительство организовало специальную комиссию с английским экспертом во главе для выработки мер по защите страны от возможного нападения с воздуха.

Парад итальянских войск в Асмаре (Эритрея).

(Союзфото)

СТАХАНОВЦЫ ЛЕГКОЙ ПРОМЫШЛЕННОСТИ В СНК СССР

МОСКВА, 17. 15 октября тт. **В. М. Молотов** и **Н. К. Антипов** приняли в Совнаркоме СССР делегацию происходившего в Москве слета инициаторов стахановского движения в текстильной промышленности и делегацию рабочих-стахановцев московской обувной фабрики «Парижская коммуна» — всего в числе 80 человек.

На приеме присутствовали тов. **П. П. Постышев**, народный комиссар легкой промышленности тов. **Любимов**, его заместитель тов. **Еремин** и другие руководящие работники наркомата и секретарь Кировского (Москва) райкома ВКП(б) тов. **Волков**.

Тов. **Любимов** информировал руководителей правительства о том, как растет в этих отраслях промышленности стахановское движение и какие огромные производственные резервы вскрывает оно.

В текстильной промышленности первыми перешли к стахановским методам работы ткачихи фабрики им. Ногина в Вычуге тт. **Евдокия** и **Мария Виноградовы**, которые, начав с работы на 16 станках, постепенно переходили к обслуживанию все увеличивающейся группы станков и, наконец, в последнее время от работы на 70 станках перешли к работе на 100 станках, подняв тем самым на уровень передовых мировых норм работы на станках этого типа. Их пример вызвал уже широкое движение «виноградовцев» и на других фабриках текстильной промышленности.

В обувной промышленности первыми перешли к новым методам работы рабочие ленинградской фабрики «Скороход» —тт. **Сметанин, Дзевеньковский**, рабочие московской фабрики «Парижская коммуна» — тт. **Петухов, Яшин, Судариков** и др.

Выступившие затем тт. Евдокия и Мария Виноградовы, Одинцова (фабрика «Большевик»), Калинина (Краснохолмская фабрика), Ковалева (Кунцевская фабрика), Королева (фабрика «Свободный пролетарий»), Петухов и Яшин (фабрика «Парижская коммуна») рассказали руководителям правительства, как пример **Стаханова** толкнул их к поискам лучших методов работы на своих фабриках и как они практически осуществляют более производительные приемы работы.

В беседе приняли также участие директор фабрики им. Ногина **т. Панов**, директор Кунцевской фабрики т. **Хазан**, директор фабрики «Парижская коммуна» т. **Карасик**, мастер Краснохолмской фабрики т. **Колчужкин** и др., ознакомившие тт. **Молотова** и **Антипова** с фактами, способствовавшими росту стахановского движения (улучшение оборудования и технического ухода за ним, повышение качества сырья, улучшение снабжения предприятий вспомогательными материалами), а также с принимаемыми ими мерами по лучшей организации новых методов работы.

Тт. **Молотов** и **Антипов** подробно расспрашивали присутствовавших товарищей, какими путями они пришли к новым высокопродуктивным методам работы, повышается ли при этом также и качество продукции, как помогают им административно - технический персонал и партийно - общественные организации предприятий, насколько движение за высокую производительность стало массовым, работают ли товарищи над повышением своей квалификации, в каких кружках и школах занимаются, какие книги читают по своей специальности и т. д.

Выступление тов. В. М. Молотова

В заключение беседы, продолжавшейся свыше 3 часов, выступил тов. **Молотов**. Тов. Молотов сказал:

— За последнее время у всех на глазах идет новый под'ем трудового энтузиазма на наших фабриках и заводах. Тон дан отныне знаменитым стахановским движением в Донбассе. И наряду с Алексеем Стахановым всему рабочему классу стали известны такие новые имена, как автозаводский Бусыгин, железнодорожник Кривонос, текстильщицы Е. Виноградова и М. Виноградова, скороходовец Сметанин. Эти имена, за которыми следуют все новые и новые, стали знаменем борьбы за высокую производительность труда на основе большевистского овладения техникой, на основе всемерного развития идущей снизу производственной инициативы рабочих.

За успехами Стаханова — Бусыгина и за успехами Виноградовых теперь следят миллионы рабочих и работниц. Эти успехи уже подняли на ноги тысячи и тысячи таких, которые в два раза, а иногда и в несколько раз перевыполняют свои нормы и увеличивают свои заработки, показывая все новые образцы настоящей творческой работы на производстве. Непосредственно в движение втянуты пока только передовые группы и далеко не все предприятия, но производственная инициатива передовых широко обсуждается среди трудящихся, и героизм их борьбы захватывает все более широкие слои рабочих.

Развернув дело индустриализации, наша партия поставила в центр задач рабочего класса — овладение техникой. Как надо понимать эту задачу в данный период, — это с исключительной силой раз'яснил наш великий вождь товарищ **Сталин**. Лозунги партии, выраженные тов. **Сталиным** в словах: «Техника во главе с людьми, овладевшими техникой, может и должна дать чудеса», «привести технику в движение и использовать ее до дна», «кадры решают все» — дают ключ к главным задачам нашего времени. Новое подтверждение этому мы видим в стахановско - бусыгинском движении и в виноградовском движении. Это движение показывает, какими крепкими нитями связана наша партия с рабочими, с массами трудящихся.

Стахановское движение с именами новых передовиков, ставших известными всей стране, показывает, что кадры людей, овладевших техникой, растут, и что эти новые кадры дерутся за новые, более высокие задачи и успешно их разрешают. Вместе с тем, знаменателен тот горячий отклик сочувствия этому движению в массах, который растет на наших глазах в промышленности, на транспорте, в совхозах и колхозах. У станков, у машин, у заводских агрегатов, поднимаясь из самой гущи рабочих, растут ряды передовиков. Пример одних заражает все новые группы рабочих и работниц. Одни заводы и фабрики уже вступили в строй борющихся за новые методы работы, за новый под'ем производительности труда. Другие предприятия активно подготовляют это дело. Видно, что дело идет не об отдельных рекордах, а о том, что в широких массах рабочих велико стремление и крепки думы о новом великом под'еме нашего строительства, что пример стахановцев заражает многих, что почва для этого уже во многом подготовлена. Видно, как растет общественная связь между нашими фабриками и заводами, между всеми работниками социалистических предприятий. Их крепко связывает между собой то, что все они заняты одним общим делом, строят новое бесклассовое социалистическое общество.

Конечно, сбросивши власть капиталистов и помещиков, сознательные рабочие всегда думали над повышением производительности труда, как над главной своей задачей. Но теперь это дело выливается в новый под'ем трудового энтузиазма в массе трудящихся, в под'ем могучей силы. То, что невозможно при капитализме, воплощается в жизнь в нашей стране. И это стало возможным только потому, что в великое дело строительства бесклассового социалистического общества действительно уже втянута вся масса трудящихся, весь рабочий класс и широчайшие массы колхозной деревни. Гордое чувство сознательных строителей новой жизни стало достоянием широких масс. Стахановское движение выражает стремление масс воплотить в жизнь сталинские лозунги партии, ведущие нас к новым победам. В этом залог великих успехов стахановского движения.

Мы снова видим впереди тяжелую промышленность. Как настоящая ударная бригада рабочего класса Советского Союза, тяжелая промышленность сделала лозунг стахановского движения лозунгом всех рабочих. По примеру Донбасса и автотракторной промышленности, это движение становится все более массовым. Чтобы сделать действительно массовым стахановское движение, его нужно организовать. И на этом пути у нас еще немало трудностей. В своем известном письме к слету стахановцев автотракторной промышленности тов. **Орджоникидзе** бил в самую точку, когда бил по бюрократам, которые к стахановскому движению относятся, как враги. С такими надо поступать, как со всякими саботажниками рабочего дела.

Тем ответственнее задача хозяйственников, инженеров, техников и мастеров в организации стахановского движения, в устранении помех на его пути, в закреплении первых достижений и в подготовке условий его дальнейших успехов. Тем ответственней задача партийных, комсомольских и профсоюзных организаций, от большевистской работы которых зависит победа стахановцев.

В легкой промышленности новое движение нашло широкий отклик. Это имеет тем большее значение, что за последние годы легкая промышленность не занимала достойного ее места в передовых рядах социалистической индустрии. Ее отставание в овладении техникой, во внедрении новых производственно - технических процессов, ее недостатки по части производственной культуры и прямая запущенность дел на некоторых предприятиях нередко и заслуженно подвергались критике со стороны партии и правительства. Ссылками на недостачу сырья нередко прикрывали здесь свою отсталость и беспомощность затесавшиеся не на свое место оппортунисты и просто бюрократы. Это вовсе не значит, что основные кадры легкой промышленности у нас плохи и не могут по-большевистски двигать вперед дело. Их только надо по-большевистски организовать, отодвинув тусклых рутинеров и расчистив путь к выдвижению новых кадров, овладевших техникой, сильных производственно - технической инициативой, способных перестроить работу с использованием лучших достижений техники и организации труда.

Виноградовское движение в легкой индустрии, растущее с каждым днем в хлопчато - бумажной, шерстяной, льняной, обувной и других промышленных отраслях, отражает рост этих новых кадров. Они добиваются своих больших успехов в производительности труда правильным распределением сил у станков и машин, упорной работой над поднятием своего культурно - технического уровня, внесением ритма и строгого расчета в работу, сознательным отношением к своему труду.

Вместе с ростом производительности труда значительно растут и заработки. Выигрывают как отдельные рабочие, так и государство в целом.

Много поучительного для руководящих кадров есть в этом движении.

Опереться на виноградовское движение, чтобы двинуть со всей силой вперед производство предметов широкого потребления, — это ли не важная задача в наше время? Теперь, когда под руководством партии **Ленина—Сталина** мы одержали крупнейшие победы в развитии сырьевой базы легкой промышленности и пошли особенно успешно вперед в под'еме производства хлопка, льна и другого сырья, производственные планы по товарам широкого потребления значительно возрастут и надо во что бы то ни стало обеспечить выполнение этих возросших планов продукцией действительно хорошего качества, продукцией действительно нужного ассортимента. Пора покончить со срывом производственных программ в легкой промышленности. Пора понять, что наши производственные планы по промышленности принимаются государством не как максимум возможного, а только в качестве минимальных заданий. Надо, чтобы работники всех отраслей легкой промышленности считали для себя непререкаемым долгом и делом чести выполнение и перевыполнение этих производственных планов.

Виноградовское движение показывает, как растут ряды передовиков легкой промышленности и как много можно здесь сделать при умелой большевистской работе. Это движение, связанное с именами двух работниц—Е. Виноградовой и М. Виноградовой, говорит еще о том, что в легкой промышленности женщине принадлежит выдающаяся роль.

В свое время тов. **Сталин** указал на то, какую великую силу представляет женщина - колхозница в строительстве новой жизни. Успехи колхозов подтвердили правильность слов нашего вождя.

Из всех отраслей промышленности особенно велика роль женщины в легкой индустрии, где работницы составляют нередко подавляющую массу, где, кстати сказать, в числе лучших директоров предприятий уже имеется не одна женщина.

Виноградовы только пример тех тысяч и тысяч работниц, которые с полным правом должны занять место в рядах передовиков всей промышленности. Если инициатором стахановского движения является тяжелая промышленность, то выдающаяся роль женщины - работницы в этом движении принадлежит легкой промышленности. Немало прекрасных примеров передовых людей нашей промышленности дала рабочие легкой индустрии. Но особенно важен тот факт, что легкая промышленность начинает включать в стахановское движение большие массы женщин. Работницы Виноградовы, Одинцова, Фомина и многие другие работницы вместе с ними уже показали прекрасные примеры сознательности и героизма в труде. Включив по - настоящему женскую массу трудящихся в виноградовское движение, мы обеспечим строительству новой жизни могучий прилив новых сил, энергии, активности и инициативы.

Суметь организовать новый под'ем трудового энтузиазма в рабочих массах — значит заботливо и умело поощрять передовых работников, помогать отстающим, сделать это движение делом масс.

Это накладывает большую ответственность на руководящие кадры промышленности, на наши партийные, комсомольские и профсоюзные организации на предприятиях.

Позвольте выразить уверенность в том, что под руководством партии **Ленина — Сталина** работники легкой промышленности займут почетное место в рядах нового движения рабочего класса, в рядах сильных своей сознательностью и активностью борцов за полную победу нашего великого дела.

Бурными продолжительными аплодисментами отвечают собравшиеся на речь тов. **Молотова**.

Просьба тов. Яшина — передать горячий привет рабочих товарищу Сталину — подхватывается овацией всего зала.

СТАХАНОВЦЫ ДОНБАССА В БАКУ

Баку. (По телефону от нашего корр.) 19 октября в Баку прибыли представители знатных людей Донбасса — стахановцы угля, шахтеры тт. **Терехин и Рябошапка**. Их встретили председатель ЦК союза рабочих нефтяной промышленности Кавказа тов. **Машкевич**, секретарь ЦК союза тов. **Бабаев**, представители профсоюзных и общественных организаций Баку. На вокзал пришли и знатные люди нефтяного Баку, стахановцы нефти — буровые мастера тт. **Парфенов, Мангутов, Оганджан-Джавад** и др., которые поднесли знатным гостям букеты цветов.

С вокзала гости направились в ЦК союза рабочих нефтепромыслов Кавказа, где в честь их приезда был устроен завтрак. На завтраке с приветственной речью выступил секретарь ЦК союза тов. Бабаев.

Прибывший вместе с делегатами шахтеров буровой мастер Баку т. **Шишканов**, делегированный нефтяниками Баку и Донбасса для ознакомления со стахановскими методами работы, рассказал собравшимся, как шахтеры Донбасса перенимают и внедряют у себя замечательный опыт лучшего шахтера тов. Стаханова, добиваются больших побед. Тов. Шишканов рассказал, как поставлена организация и оплата труда шахтеров, их культурно-бытовые условия, как они учились работать по-стахановски и как сейчас они перехватывают стахановский метод работы отстающим шахтерам.

Тов. Рябошапка обращается к нефтяникам с призывом последовать примеру шахтеров.

— В первой пятилетке, — говорит тов. Рябошапка, — шахтеры Донбасса выдвинули лучшего ударника Никиту Изотова. Во второй пятилетке шахтеры дали тов. Стаханова. Шахтеры Донбасса уверены, что в третьей пятилетке нефтяники Баку дадут своего Стаханова и тогда шахтеры внедрят у себя опыт передовых ударников-нефтяников.

С ответной речью выступил лучший буровой мастер тов. **Парфенов**, получивший награду шахтеров — переходящую лампочку тов. Стаханова.

В заключение с большой речью выступил председатель ЦК союза тов. **Машкевич**.

Письмо юных строителей тифлисской детской железной дороги — тов. Л. М. КАГАНОВИЧУ

Делегация юных строителей тифлисской детской железной дороги, уезжая из Москвы, направила наркому путей сообщения тов. **Л. М. Кагановичу** следующее письмо:

«Дорогой Лазарь Моисеевич!

Уезжая из Москвы, мы просим вас принять сердечное пионерское спасибо юных железнодорожников первой в СССР детской железной дороги ТЮЗ за ласковый прием и за теплую встречу.

Эту декаду мы никогда не забудем. Мы видели так много интересного: прекрасное метро, театры, музеи... Мы в восторге от всего виденного.

На заводе ЗИС и на заводе «Шарикоподшипник» вашего имени мы еще сильнее почувствовали, как бьется социалистическое сердце нашей любимой родины.

После встречи с вами мы еще крепче осознали нежную заботу партии и правительства о детях.

В ответ на ваше обещание помочь нам строить нашу дорогу второй очереди, мы обещаем еще лучше работать на нашей ДЖД, помогать пионерам и школьникам Москвы строить такую же железную дорогу и еще лучше учиться в школе.

Мы с радостью передадим ваш привет Лаврентию Павловичу, всем пионерам и школьникам Тифлиса и строителям нашей дороги».

Письмо подписали 22 юных строителя детской железной дороги.

СОВХОЗЫ СОВЕТСКИХ СУБТРОПИКОВ

Год тому назад специальное расширенное совещание при ЦК КП (б) Грузии под председательством тов. **Л. Берия** обсудило работу совхозов субтропических культур. На этом совещании выяснился ряд крупных недочетов в работе совхозов лимоно - мандаринового треста, не обеспечивших нужного ухода за плантациями, не использовавших имевшихся у них богатейших возможностей в области развития субтропических культур и повышения их урожайности.

Решения этого совещания послужили программой перестройки лимоно-мандариновых совхозов.

Главной и основной причиной имевшихся в совхозах недочетов являлось отсутствие постоянной заботы и культурного ухода за каждым отдельным деревом, каждым кустом. На этом было мобилизовано все внимание рабочих и специалистов совхозов и был проведен ряд организационных и агротехнических мероприятий, направленных к улучшению ухода за плантациями.

Сейчас уже можно назвать ряд совхозов, добившихся серьезных успехов в этой области. **Аламбарский** совхоз (директор тов. **Минашвили**, старший агроном тов. **Мжаванадзе**), **Цецхлаурский** (директор тов. **Ахобадзе**, старший агроном тов. **Читайшвили**), **Гонийский** (директор тов. **Манджгаладзе**, старший агроном тов. **Салуквадзе**), **Кохорский** (директор т. **Габуния**), **Урекский** (директор тов. **Майсурадзе**, старший агроном — **Карцивадзе**) уже добились высших показателей работы.

В Аламбарском совхозе, в результате перенесения центра тяжести работы на уход за каждым отдельным деревом, закрепления участков и отдельных растений за отдельными рабочими, отказа от практики «общего» шаблонного ухода за плантацией в целом и изучения состояния каждого отдельного дерева плантации находятся в прекрасном состоянии. Этот молодой совхоз в текущем году уже сдает государству лимоны своего первого урожая.

* * *

В борьбе за культурное содержание плантаций огромную роль играет установление персональной ответственности работников совхоза за порученное дело и ликвидация всех элементов обезлички. С этой целью во всех совхозах проводится, а в некоторых уже закончено составление **паспортов на каждое дерево**. После точного и детального изучения состояния каждого растения они передаются по актам кадровым рабочим с установлением персональной ответственности за их состояние.

При составлении паспортов в участковую плантационную книгу заносится каждое дерево, указывается его вид, сорт, возраст, урожайность и качественное состояние. Отдельные больные деревья, которые для излечения требуют дополнительных мероприятий, выделяются. Эти мероприятия точно указываются в паспортах.

Главным и ценным в этой паспортизации является то, что она дает каждому рабочему конкретные указания о проведении необходимых мероприятий в отношении каждого отдельного дерева, в зависимости от его состояния.

Ведение плантационной книги значительно облегчает анализ состояния дерева и применение к нему нужного индивидуального ухода.

Паспортизация деревьев уже принесла большую пользу. Если раньше состояние плантации определялось общей расплывчатой оценкой, то теперь все внимание обращается на состояние каждого отдельного дерева. В качестве примера можно привести **Цецхлаурский** совхоз. Здесь все участки с точным указанием состояния каждого отдельного дерева переданы по акту кадровым рабочим - садовникам, с возложением на них персональной ответственности за состояние каждого дерева и за уход за ним. Раньше рабочие перебрасывались часто с одного места на другое, плантации были обезличены, виновника болезни или ухудшения состояния дерева выявить было невозможно. Больше того, в некоторых совхозах директор не знал количества деревьев в совхозе, не мог планировать урожайности, принимать меры в лечению больных деревьев.

Характерен также пример **Пицундского** совхоза. Оставление целых плантаций без призора, отсутствие ухода за ценнейшими цитрусовыми насаждениями, закладка новых плантаций без отбора поврежденных и негодных саженцев в плохо подготовленную почву — привели к тому, что в совхозе погибла значительная часть цитрусовых, тунга, фейхоа.

Работники совхоза пытались об'яснить это якобы трудностью работы в данном совхозе, в связи с его отдаленностью и плохим состоянием дорог в совхозе и т. д. Необоснованность этих доводов доказана тем, что после направления в совхоз хороших работников, перестроивших всю систему работы, положение резко изменилось. Установление персональной ответственности каждого за свою работу, изгнание из совхоза социально - чуждых элементов, закрепление участков за кадровыми рабочими и проведение необходимых агромероприятий, заботливый уход за каждым деревом — дали возможность уже в течение двух месяцев добиться заметного улучшения.

Такое же положение имело место и в **Квирикском** совхозе, который за короткое время из отстающего и запущенного превратился в передовой.

* * *

Успешная работа совхозов немыслима без наличия в них постоянных **кадров** знающих и любящих свое дело рабочих. Выращивание и создание этих кадров, закрепление их за совхозами — главная и важнейшая задача. Текучесть рабочих, пагубно отражавшаяся на работе совхозов, являлась результатом плохой организации и неудовлетворительной системы оплаты труда, неналаженности жилищных и культурно - бытовых условий.

Сейчас в совхозах введена новая система оплаты труда, с которой увязана также и перестройка организации труда.

Рабочие несут полную ответственность за весь комплекс работы по уходу за порученными им деревьями. Пересмотрены категории, введен новый квалификационный справочник, новые ставки, выработана премиальная система оплаты, стимулирующая качество работы и бережный уход за каждым деревом. В результате — средняя выработка рабочих плантаций и питомников совхозов повысилась, в среднем, на 53 проц., при чем это не повлекло за собой перерасхода фонда заработной платы.

Не меньшее внимание было уделено вопросам улучшения жилищных условий и культурно - бытовому обслуживанию рабочих в совхозах. Полностью выходят из обихода бараки, которые заменены индивидуальными квартирами, вполне отвечающими потребностям семейных рабочих. Только в текущем году в совхозах сдается 24.000 кубических метров жилой площади, в том числе по Урекскому совхозу — 5.386, Мухаэстатскому — 3.050, Цецхлаурскому — 3.676, Гонийскому — 3.012 и т. д. В Урекском, Пицундском, Мухаэстатском и других совхозах оборудуются новые бани, красные уголки, клубы и т. д.

В борьбе за создание постоянных кадров рабочих и их закрепление за совхозами исключительную роль играет организация индивидуальных огородов, хозяйственных посевов и помощь рабочим в обзаведении своим скотом и птицей.

Лучший пример в этой области показывает **Григолетский** совхоз, где почти у всех постоянных рабочих имеются собственные огороды, посевы, скот и домашняя птица. Так, например, у кадрового рабочего-садовника Тарана имеются 3 свиньи, 6 поросят, 15 кур, собственный огород и посевы; у садовника Цибулько — 2 свиньи, 6 поросят, 10 кур, огород и посевы; у плотника Квачантирадзе — одна корова, 2 свиньи, 4 поросенка, 6 кур, огород и посевы и т. д.

То же самое мы наблюдаем и в Цецхлаурском, Урекском, Мухаэстатском и других совхозах.

Приняты меры к разведению с будущего года, вблизи от рабочих жилищ и силами рабочих, для их личного пользования цитрусовых и субтропических насаждений. Саженцами их обеспечивает трест. Сейчас начинается подготовка почвы для закладки свыше 7.000 саженцев цитрусовых и субтропических культур (мушмула, хурма и др.).

Для повышения квалификации рабочих совхозов и освоения агротехники разведения и ухода за цитрусовыми и субтропическими культурами во всех совхозах организованы для рабочих - садовников шестимесячные курсы переподготовки, без отрыва от производства.

* * *

Узловым вопросом для лимоно-мандариновых совхозов является расширение питомников цитрусовых и субтропических культур и организация новых питомников **в осушенной Колхидской зоне.**

В связи с осушением Колхидской низменности растут перспективы развития цитрусовых и субтропических культур и поэтому выдвигается необходимость организации таких питомников, которые обеспечили бы снабжение осваиваемых участков Колхиды нужным фондом и ассортиментом саженцев.

Лимоно - мандариновый трест приступил к организации питомников такого типа. Уже намечены подходящие участки в Анаклии — в 1½ километрах от берега Черного моря, вдоль Зугдидско - Анаклийского шоссе, в Ахал-Сенаки на восточной окраине, между шоссе (в Мартвили) и железной дорогой и в Хобском районе у станции Ноджихеви.

Организуемые в Колхиде новые питомники должны дать до 2 миллионов цитрусовых двухлеток, 270 тыс. тунговых однолеток, 315 тыс. саженцев японской хурмы, 105 тыс. мушмулы, 105 тыс. фейхоа, 81 тыс. лавра, 162 тысячи эвкалиптов, 40 тыс. декоративных культур.

Наряду с организацией новых питомников, будут расширены существующие в Урекском, Квирикском, Гонийском, Пицундском и Кохорском совхозах питомники (наилучшим считается Урекский).

* * *

Не менее важной задачей является для совхозов упорядочение их **финансового хозяйства**. Борьба за рентабельность совхозов, за экономное расходование средств имеет большое значение для всей системы лимоно - мандаринового треста, так как в ряде совхозов имели место факты разбазаривания государственных средств.

В Пицундском совхозе, например, в текущем году имеется перерасход почти в 100.000 рублей против плана. В этом же совхозе имела место недопустимая задержка в выплате зарплаты. В Урекском совхозе за растрату отданы под суд работники совхоза Лурсманишвили и Гогуадзе.

Сейчас приняты меры к упорядочению финансового хозяйства совхозов, к превращению их в безубыточные и бездотационные. Все возможности для этого имеются. Это видно и из примера **Кохорского** и **Мухаэстатского** совхозов, где все производственные задания выполняются, при хороших качественных показателях, без всяких перерасходов.

* * *

Таковы первые итоги борьбы за улучшение работы субтропических совхозов. За истекший год они сумели добиться очень многого, значительно улучшить свою работу. Но это еще не все. Имеется еще много недочетов, над устранением которых нужно настойчиво и упорно работать особенно сейчас, когда идет подготовка к сбору урожая и зимовке цитрусовых. Достигнутый перелом должен быть закреплен, борьба за превращение каждого совхоза в образцовое во всех отношениях предприятие—еще более усилена.

В. БЕРИДЗЕ
директор треста лимоно-мандариновых совхозов.

ХЛОПОК

Двести процентов

ОТ НАШЕГО КИРОВАБАДСКОГО КОРРЕСПОНДЕНТА.

Первым в Кировабадском районе выполнил годовой план хлопкосдачи **Красносельский колхоз имени Мясникова**, который до нынешнего года отставал по всем показателям.

План по хлопку в колхозе из года в год не выполнялся. Лишь в прошлом году, когда сбор затянулся до самой зимы, план был выполнен. Слабая организация труда и ряд других недочетов тормозили работу колхоза.

Перелом начался весной, после обсуждения нового колхозного устава. Переход на сталинский устав дал возможность колхозникам правильно организовать весенние работы и провести сев в срок и на высоком качественном уровне. Летняя обработка и полив хлопчатника совпали с уборкой хлеба и молотьбой, но все работы были проведены своевременно, так как вся рабочая сила колхоза была правильно расставлена и полностью использована.

В прошлые годы колхозники ходили в поле за 7—8 километров. В этом году на бригадных участках построены культурные полевые станы. С первых же дней уборки все сборщики хлопка со своими семьями переселились в выстроенные на полях культурные дома со всеми удобствами и условиями отдыха.

На полях колхоза еще много хлопка. Колхозники считают, что, хотя план уже выполнен, половина урожая еще не убрана. Они обязались к Октябрьской годовщине **выполнить план на 200 процентов и вместо плановых пятнадцати собрать не менее 30 центнеров хлопка с гектара.**

* * *

В прошлом году **колхоз имени 26** собрал рекордный урожай—27 центнеров хлопка с гектара. Годовой план был выполнен на 203 проц.

Не менее успешно будет закончен и нынешний год. Урожай и в этом году исключительный. Плановая урожайность здесь значительно выше, чем в других колхозах—18,5 центнера с гектара, но фактический урожай не ниже прошлогоднего. Хорошо организованный сбор, вовлечение всех колхозников в уборку, выполнение сборщиками норм выработки дали возможность колхозу ежедневно сдавать на скупочный пункт 4—5 проц. годового плана.

Колхоз получил ряд премий. От Наркомзема СССР получена грузовая машина, велосипеды для бригадиров и 2.000 руб. для премирования лучших ударников. Ему же присуждена закавказская премия в размере 5 тысяч руб.

Высокий урожай обеспечил и высокую доходность. Сейчас решено, что в этом году все колхозники переселятся на новое хорошее место, выстроят новое, правильно распланированное культурное село. Колхозники уже свезли на место постройки своих домов кирпичи, камень и др. строительные материалы, а правление колхоза приступает к постройке бани, водопровода, клуба.

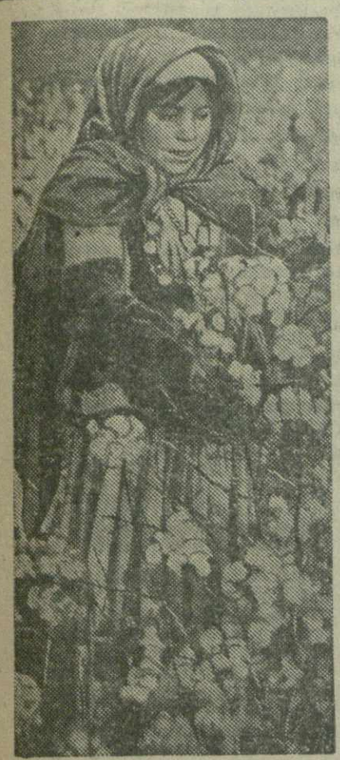

Совхоз «Кара-Чала». Ударница Фируза Мамед Кизы за сбором хлопка (Фото В. Гониашвили)

План выполнен

ЛЮКСЕМБУРГ (по телефону). 18 октября Люксембургский район досрочно выполнил государственный план скупки хлопка-сырца урожая 1935 года на 100,8 процента.

Задание по урожайности выполнено с превышением: сдано хлопка с одного гектара 9,4 центн. против 9,2 центн, предусмотренных по плану.

Весь сданный хлопок первого сорта.

Сбор и скупка хлопка в районе продолжаются. Колхозники и трудовые единоличники хлопкоробы обязались ко дню годовщины Октября дать сверх плана не менее 100 тонн хлопка.

Секретарь райкома КП(б)Г ЭЮБОВ
Председатель рика АЛИЕВ.
Директор МТС РАЙЗЕР.

★ ★ ★

АКСТАФА, 18. (По телеграфу). Колхоз им. Агамали оглы первым в Казахском районе досрочно выполнил план заготовок хлопка. Колхоз сдал скуппункту 835 центнеров сырца (при плане 800 центн.), собрав по 11,5 центнера с гектара. Сбор хлопка в колхозе продолжается. Колхозники обязались к 18-й годовщине Октября сдать сверх плана еще 400 центнеров сырца хорошего качества.

ГЕОКЧАЙ, 19. (По телеграфу). Колхоз им. Азизбекова выполнил план сдачи хлопка государству на 104,7 проц. Продолжая сбор хлопка, ударники колхоза, стахановцы Насиб Мамедов и Вали Гамидов в полтора раза перевыполняют нормы. Председатель колхоза Сейфи Ахмедов и все колхозники дали обязательство собрать в подарок 18-й годовщине Октября не менее 300 центнеров отборного хлопка сверх плана.

★ ★ ★

ЗРИВАНЬ (по телефону от нашего корр.). 3 колхоза Октемберского района, 4 колхоза Вагаршапатского района и 2 колхоза Камарлинского района досрочно выполнили план хлопкосдачи.

Колхоз «Бахчала» Октемберского района проводит сбор сверх плана и уже выполнил годовой план на 120 проц.

Многие бригады из этих колхозов проводят сбор сверх плана и обязались выполнить контрактационные обязательства на 200 проц.

Заготовка хлопка по ЗСФСР

СВОДКА ЗАКНАРКОМЗЕМА НА 18 ОКТЯБРЯ.

АССР	72.903 тонны	—	44,7 проц.
В том числе			
египетск.	6.738 тонн	—	22,1 проц.
ССРА	10.091 тонна	—	63,5 проц.
ССРГ	3.076 тонн	—	65,4 проц.
ЗСФСР	86.070 тонн	—	46,8 проц.

ПАРТИЙНОЕ СТРОИТЕЛЬСТВО

СТРОЖАЙШЕЕ СОБЛЮДЕНИЕ УСТАВА ПАРТИИ — ОСНОВА БОЛЬШЕВИСТСКОЙ ОРГАНИЗОВАННОСТИ

Что вскрыло собрание низового партактива

В партгруппах цехов обувной фабрики № 1 15 и 17 октября обсуждался вопрос об изучении устава партии.

Партгруппы цехов использовали во время обсуждения материалы, опубликованные в «Заре Востока» по этому вопросу.

18 октября собрался низовой партийный актив. Актив обсудил, **как выполняется устав партии коммунистами.**

Собрание актива выявило много фактов нарушения устава партии.

После проверки партийных документов партийная дисциплина на фабрике значительно укрепилась. Но нарушения коммунистами устава партии здесь еще продолжают иметь место.

Каждый коммунист должен показывать образцы трудовой дисциплины Это — требование устава партии.

Несмотря на то, что фабрика выполняет свой план, отдельные коммунисты плетутся в хвосте у отсталых рабочих, не выполняют авангардной роли. В сентябре за прогулы, отлучки с работы получили взыскание коммунисты **Аргутов, Багдасаров, Мелконян, Паточян.**

Один за другим выступали на собрании актива коммунисты.

— Коммунист **Аракелов** не посещает ни собраний, ни политзанятий, — говорит тов. **Зурабов.** — Этим самым Аракелов нарушает устав партии. Одна из первейших обязанностей коммуниста — быть во главе беспартийных, вести их за собой. Но у нас, — продолжает тов. Зурабов, — отдельные коммунисты не только не являются передовыми, политически подготовленными работниками, но и сами подпадают под влияние отсталых, классово-чуждых нам настроений. Вот факт: беспартийный **Соломонов**, читая газету, сказал коммунисту **Арутюнову:** «Вот хорошо работают стахановцы!»

А **Арутюнов** отвечает:

— У нас другие условия работы. Пускай Стаханов приедет сюда и здесь поработает.

Коммунист Мхитаров не знает, кто такие стахановцы.

Ответ тов. Арутюнова — ответ человека, ставшего поперек дороги стахановского движения, ответ, навеянный классовым врагом. Партийная организация фабрики должна сделать из этого факта исчерпывающие выводы, развернуть вместе с тем широкую раз'яснительную работу вокруг вопросов стахановского движения, поднять этот вопрос на большую идейную высоту.

И не случайно был разоблачен Арутюнов во время обсуждения вопроса об изучении устава партии. Устав обязывает каждого коммуниста быть квалифицированным работником своего дела, осваивать технику, использовать эту технику полностью, до дна.

Стахановское движение дает на деле блестящее доказательство того, что «техника во главе с людьми, овладевшими техникой, может и должна дать чудеса» **(Сталин).**

— 17 октября, — говорит т. **Ламм**, —мы провели читку «Зари Востока». Во время беседы выяснили, что коммунисты Погосов, Бешидзе, Залиева не знают устава партии.

— Есть у нас — говорит т. **Чаргишвили**, — так называемые «молчальники» — **Погосов, Касабян, Туманян**, которые никогда не выступают, не проявляют активности, слабо работают над собой и не растут. Надо им помочь, давать задания, потребовать от них безусловного выполнения обязанностей члена партии.

— Коммунист должен быть образцом трудовой и партийной дисциплины. Но этого пункта устава партии не выполняет **Мосесов**, — говорит тов. **Авоян**, — **Мосесову** предложили перейти на сдельщину, но он отказался, мотивируя свой отказ шкурническими соображениями. Коммунист **Аргутов** безответственно относится к выполнению партийной работы. **Аргутов три раза сорвал проведение бесед в цехе.**

Совещание низового партийного актива **подняло ответственность коммунистов за безусловное выполнение требований устава партии.**

Совещание показало, **что коммунисты** недостаточно изучили устав партии, слабо выполняют его в практической работе.

Актив принял ряд конкретных решений: **организовать кружки по изучению устава партии, пересмотреть партнагрузки и проверить выполнение** их коммунистами, чаще практиковать **самоотчеты коммунистов по отдельным пунктам устава партии.**

★ ★ ★

Низовой партийный актив по-деловому обсудил вопросы изучения устава партии, выполнение его каждым коммунистом Правильно поступил партком фабрики, проведя такое собрание.

Дело сейчас за практической реализацией принятых решений, за доведением до сознания каждого коммуниста требований, пред'являемых уставом партии.

И. ЛАГВИЛАВА.

Единый партийный день в Лагодехском районе об опыте тифлисских парторганизаций

ЛАГОДЕХИ. (По телеграфу). С большим вниманием вся районная партийная организация следила за пребыванием своих колхозных парторгов на предприятиях Тифлиса, за их работой по ознакомлению с опытом заводских парторганизаций.

Парторги возвратились в свой район и приступили к работе. 20 октября созываем районное совещание партийных организаторов колхозов, на котором заслушаем сообщения побывавших в Тифлисе парторгов.

25 октября проводим единый партийный день, посвященный обсуждению перенесения опыта партийной работы города в практику колхозных парторганизаций.

Заимствованный колхозными парторгами опыт партийно-массовой работы тифлисских предприятий широко показываем на страницах районной газеты.

Секретарь Лагодехского райкома КП(б) Грузии
ИМЕДАДЗЕ.

О нарушениях устава партии

Воспитывать коммуниста в духе строжайшей партийной дисциплины, в духе безусловного выполнения всех требований устава партии — основа всей работы партийной организации.

Проверка партийных документов показала, что не все коммунисты завода им. Орджоникидзе были вовлечены в активную партийную работу. Члены партии **Рудометкин, Кокянц** и некоторые другие не получали поручений от партийной организации. Это могло случиться только потому, что парторганизация до проверки мало уделяла внимания работе с каждым отдельным коммунистом.

Сейчас усилилось внимание к вопросам проверки выполнения членами партии партийных нагрузок и поручений путем заслушивания их самоотчетов на заседаниях партийного комитета, на цеховых партсобраниях.

Не плохой опыт работы имеет парторганизация в деле постановки **низовой агитации**, в деле подготовки партийных собраний, работы с сочувствующими и т. д.

Неслучайно парторг колхоза «Красноармеец» тов. Жлутков из Лагодехского района, изучив работу парторганизации партийно - массовой и воспитательной работы на заводе, которые он наметил перенести в практику своей работы в колхозе.

Парторганизация завода еще недостаточно пронизывает свою повседневную работу воспитанием членов партии в духе строжайшего выполнения всех требований устава партии.

Были случаи, когда решение парткома об исключении из партии коммуниста не выносилось на утверждение общепартийного собрания, а прямо передавалось в райком.

11 октября на партийном собрании в слесарном цехе председатель собрания «избирался» по списку.

16 и 17 октября в цехах во время читки и обсуждения материалов об изучении устава партии были выявлены факты нарушения устава.

В уставе партии говорится: «кандидаты в члены партии принимают участие на собраниях той организации, в которой они состоят, с правом **совещательного голоса**».

Оказалось, что этого параграфа устава на цеховых партсобраниях не придерживались.

Стиралась грань между членом партии и кандидатом. Кандидаты в голосовании принимают такое же участие, как и члены партии.

Отдельные члены партии также не чувствуют ответственности за выполнение требований устава. Коммунист должен во всем служить примером для беспартийных, «быть образцом соблюдения трудовой и государственной дисциплины, овладевать техникой своего дела, непрерывно повышая свою производственную деловую квалификацию» (из устава ВКП (б).

Факты говорят о том, что отдельные коммунисты **(Сивкаев, Гукасов, Гушьянц** и др.) еще не чувствуют ответственности за выполнение этих требований устава.

Правда, партийный комитет не оставляет без внимания ни одного такого конкретного случая нарушения коммунистами трудовой и партийной дисциплины, невыполнения обязанностей со стороны члена партии.

На заседании парткома был заслушан самоотчет **Гукасова** о его авангардной роли на производстве. Было отмечено, что Гукасов не выполняет требования устава о поднятии своей квалификации, не борется за уплотнение рабочего дня.

Партком указал на все недостатки Гукасова, оказал ему помощь, прикрепив к нему для поднятия производственной квалификации члена партии, мастера цеха Багдасарова М.

То, что партийный комитет крепко взялся за систематическую проверку выполнения коммунистами своих обязанностей, заслушивая почти на каждом заседании самоотчеты, — несомненно повышает чувство ответственности коммунистов за выполнение требований устава партии.

Совещание цехпарторганизаторов, проведенное парткомом, по вопросу об изучении устава партии дало парторганизации не мало в смысле укрепления партийной дисциплины, развертывания самокритики и улучшения работы низового партийного звена.

ПРИХОДЬКО.

Изучают устав партии

После проведенного 14 октября совещания низового партактива во всех партгруппах тифлисской шелкоткацкой фабрики № 1 прошли беседы об уставе партии и читка материалов, помещенных в «Заре Востока» от 15 и 17 октября.

Решено до 27 октября на специальном внеочередном занятии всех 6 политшкол фабрики провести беседы об изучении устава партии.

Проверка партийных документов в Эривани

Проверка партийных документов в **Эриванской** городской партийной организации подходит к концу. Но уже сейчас можно подвести некоторые предварительные итоги проверки.

Письмо ЦК ВКП(б) от 13 мая было обсуждено всеми первичными парторганизациями Эривани.

Во многих парторганизациях не сразу поняли всю политическую важность и серьезность вопроса.

Это видно из того простого факта, что в начале проверка партийных документов в нашей парторганизации носила характер простой сверки партийных документов — установления точности занесенных в документы сведений о стаже, социальном положении, годе рождения членов и кандидатов партии, а не проверки их по существу, как этого требовал ЦК ВКП(б)

После краевого совещания по проверке партдокументов и указаний Закрайкома ВКП(б) эта работа стала проходить более углубленно.

В ходе проверки партийных документов в работе большинства парторганизаций Эривани выявлены существенные недочеты. В частности, крупные недочеты были выявлены в постановке «партийного хозяйства».

В процессе проверки было обнаружено грубое нарушение со стороны секретарей некоторых парторганизаций директивы ЦК ВКП(б) о порядке взимания членских взносов (Армжилкооп-союз, маслобойно - мыловаренный завод, Нарсвязь и Арменкино). Секретари парткомов этих парторганизаций передоверили сбор членских взносов «особо выделенным» товарищам.

Сейчас сбором членских взносов занимаются непосредственно сами секретари парткомов.

Были выявлены факты преступно-халатного отношения руководителей некоторых парторганизаций (трест кафе-ресторанов, Заготзерно) к делу хранения партийных документов.

Секретарь парткома Заготзерно Р. Карапетян уже **после** проверки хранение документов переоверил... техническому секретарю парторганизации Саркисяну П., который утерял две кандидатских и четыре учетных карточки на членов партии. Секретарь же парткома треста кафэ-ресторанов А. Хачатрян, тоже после проверки, потерял на улице 15 учетных карточек, которые были найдены одним партийцем и доставлены в городской комитет.

Обнаружив недостачу 15 учетных карточек, Хачатрян пришел в Эриванский Комитет партии и заявил, что учетные карточки «украли» у него из ящика и даже высказал подозрение на одного члена партии. Постановлением бюро Эриванского Комитета партии Карапетян, Хачатрян и технический секретарь парткома Заготзерно Саркисян, за преступно - халатное отношение, проявленное ими к делу хранения партийных документов, исключены из рядов партии.

В ходе проверки заменены 12 секретарей первичных партийных организаций (Пищеторга, треста кафэ-ресторанов, гаража сантреста и других), которые оказались слабыми и неподготовленными. На их место выдвинуты более выдержанные и проверенные партийцы.

В числе разоблаченных жуликов оказался бывший секретарь Артикского райкома КП(б) А Назар Хачатрян. В бытность секретарем он выписал на имя Оканеева партийный билет за № 2719405. В отчетной карточке билет был записан на Оканеева, а чистый бланк билета Хачатрян заполнил на свое имя («на всякий случай»), хотя и имел партийный билет за № 0883454. При этом он увеличил себе партийный стаж на 1 год. Хачатрян исключен из рядов партии.

В наборе слушателей Комвуза 1935—1936 учебного года по 5 железнодорожному району (Ленинакан) разоблачены 4 скрытых троцкиста.

Проверка партийных документов показала нам также, что в ряде мест партийные организации занимались больше хозяйственными вопросами, а чисто партийная работа была отодвинута на задний план. Как в процессе проверки, так и после ее в этих организациях особое внимание было уделено усилению партийно - массовой работы и постановке дела партийной учебы.

Проверка партийных документов выявила, что у нас не все было благополучно с кадрами пропагандистов Пропаганда ленинизма в отдельных случаях доверялась не совсем проверенным коммунистам, а иногда и чуждым нашей партии людям.

В результате проверки по городской партийной организации выявлены новые кадры партийного актива (200—250 человек), которые зачислены в резерв и могут быть выдвинуты на партийную работу.

Эриванская городская партийная организация в результате проверки значительно укрепила свои ряды, очистилась от жуликов, классово - чуждых элементов, выходцев из других партий, не порвавших с враждебной компартии идеологией.

Одним из основных положительных итогов проверки партийных документов являются под'ем организационно - партийной работы и заметное улучшение качества работы сети партийного просвещения.

Необходимо, однако, отметить, что в отдельных партийных организациях, уже прошедших проверку, замечается некоторый спад уровня партийной работы. Под'ем партийно - массовой и политико - воспитательной работы, достигнутый в результате проверки, еще недостаточно закреплен. Мы должны еще сделать многое для того, чтобы закрепить достигнутое в результате проверки и поднять качество работы партийных организаций на новую ступень.

Секретарь Эриванского Комитета КП(б) Армении
Г. АНЕСОГЛЯН.

КУЛЬТУРНАЯ РАБОТА В ДЕРЕВНЕ

В деревне происходят сейчас культурные сдвиги, которые бесспорно можно назвать великими. Буквально десятки миллионов людей охвачены горячим желанием жить чище, работать лучше, приобщиться к знаниям, искусству, культуре. К культуре в самом широком понимании этого слова— от умения образцово хранить навоз до постановок шекспировских спектаклей на колхозной сцене — стремятся теперь массами.

Старая деревня, почти поголовно неграмотная, темная, работавшая сохой да косой, отошла в область преданий. И хотя до подлинной, глубокой, всепроникающей культуры в деревне еще далеко, но и от старого бескультурья, от идиотизма деревенской жизни уже тоже, как от неба до земли, далеко.

Сплошная коллективизация, как вихрь, ворвалась в застойную жизнь деревни и уничтожила самую основу застойности и бескультурья — ограниченность мелкотоварного производителя. Распространенная в старой деревне пословица «моя хата с краю» — пословица, отражавшая общественные отношения, при которых сосед соседу был враг или, по крайней мере, конкурент, потеряла теперь свой смысл. Даже самый отсталый колхозник не скажет — «моя хата с краю», ибо колхоз — это прежде всего дело общественное. От того, как работает мой сосед, в конечном итоге зависит и мой собственный доход. Разумеется, работа каждого оценивается количеством заработанных трудодней, и в этом смысле каждый получает по количеству и качеству своего труда. Но вес трудодня, его стоимость зависит от того, как работает колхоз в целом. Отсюда — необычайный интерес к общественным делам, к газете, к книге, к знаниям.

Мало того: колхозное производство, все более механизирующееся, толкает людей к овладению техникой, к уменью работать, опираясь на научные данные. Все это будит мысль и культурные запросы более широкого порядка.

Став прочно на позиции коллективного хозяйства, наше трудовое крестьянство стало на верный путь зажиточности. Еще два — три года назад зажиточные колхозы считались единицами и десятками, теперь их уже тысячи. А зажиточная жизнь — это и культурная жизнь. Культурность и зажиточность — две неотделимые стороны одного и того же явления. Нет такого колхоза, который располагая соболными средствами не приобрел бы автомобиля, не построил бы клуба, театра, электростанции и т. д.

Но если взять не только тысячи передовых, а всю массу колхозов, то все они в этом году сделали большой шаг вперед. Колхозные закрома полны хлебом. Растет колхозное животноводство. Колхозы приобретают тысячи автомобилей, десятки тысяч велосипедов. Даже пианино и рояли уже сотнями завозятся теперь в деревню.

Культурные запросы колхозного села растут с каждым днем. Тем более резко бросается в глаза чрезвычайная отсталость методов нашей культурной работы в деревне.

Наркомпросы занимаются крохоборчеством и попрежнему пробавляются мероприятиями, едва ли удовлетворявшими и единоличную деревню. Они только-только заговорили об оживлении работы изб-читален, не замечая при этом, что во многих местах вместо избы-читальни, выстроены клубы, что изба-читальня уже не вмещает ни разнообразных культурных дел, возникших в колхозах, ни даже посетителей. Право, создается такое впечатление, словно наркомпросы проспали сплошную коллективизацию, проспали замечательные культурные сдвиги, происшедшие за эти годы в деревне.

Спору нет, изба-читальня там, где клубов нет, нужна. Но, во-первых, она должна отлично работать. Во-вторых, нельзя ею только ограничиваться. Пора выйти за пределы четырех стен сельской избы.

В избу-читальню крестьянин приходил для того, чтобы узнать газетные новости послушать беседу на острую политическую тему, прочитать злободневную брошюру. Во всем этом существует потребность и теперь.

Но не пора ли по-настоящему заняться и колхозной библиотекой? А библиотеки существуют уже в тысячах колхозов и десятки тысяч готовы ее приобрести. Как ее приобрести, из каких книг укомплектовать? Что обязан делать колхозный библиотекарь, как рекомендовать книги, как привлечь читателя? Вот чем должны заняться просветительные органы. А это только маленький пример.

Тысячи колхозов уже построили отличные клубы, а десятки тысяч хотят строить. Нельзя ли разработать типы колхозного клуба для большого, мощного колхоза, для среднего, для маленького колхоза?

Но построить клуб — еще полдела. Надо наладить в нем работу. Могут ли похвастать наркомпросы тем, что они руководят работниками колхозных клубов? Едва ли они даже знают об их существовании. А ведь есть уже такие колхозные клубы, что содержат режиссера, руководителя духового оркестра, киномеханика, не говоря уже о заведующем.

А пьесы для колхозной сцены? Любовь к театру проникла в самые «низы» народные. Почти нет такого села, где не ставятся спектакли — в клубе-ли, в избе-читальне или просто в приспособленном для этого сарае. И отовсюду несется требование: «Дайте пьесу!» Колхозный драмкружок не может, как столичный театр, ставить одну и ту же пьесу круглый год, а новых пьес, или хотя бы скетчей, достать негде.

В одном приволжском селе колхозный режиссер, за неимением более актуальных пьес, поставил шекспировского «Короля Лира». Но король, принцы и герцоги показались колхозному режиссеру слишком архаичными, он переименовал их своими, деревенскими именами. Короля назвал делом Панкратом, а его дочерей — Машей, Дашей и Палашей. Соответственно были переименованы и другие персонажи трагедии. Целый год разыгрывали обновленного «Лира» колхозные любители драматического искусства, и каждый раз сельские женщины плакали над печальной судьбой Палаши и возмущались вероломством старших дочерей короля Лира, то-бишь дедушки Панкрата.

Не является ли этот почти анекдотический случай жизни укором тем нашим работникам, которые должны снабжать деревню пьесами, живым укором советским писателям?

Писание пьес для рабочих и колхозных клубов не очень у нас поощряется, ни материально, ни морально. Писатель может написать десять одноактных пьес для клубов, но не говоря уже о плохой оплате этих пьес, ни один критик не сочтет достойным для себя откликнуться хотя бы словом на эти пьесы. Не пора ли переменить отношение к почти стомиллионному зрителю, каким является наша колхозная деревня? И кому же в первую очередь этим следует заняться как не наркомпросам?

Культурной работы в деревне теперь неисчислимо много. Взять хотя бы радио. Не приходится много говорить о громадном культурно-воспитательном значении радиовещаний, о колоссальном спросе на радиоаппарату в деревне. Но спрос этот пока удовлетворяется в минимальных размерах.

Радиосеть в деревне растет у нас архимедленно. До сих пор не выработан даже подходящий тип дешевого массового радиоприемника для деревни. Почему? Разве наши заводы не могут производить отличные во всех отношениях радиоаппараты? Просто нет должной заботы о сельском колхозном радиослушателе.

Но даже в тех селах, где есть радиосеть, вещание организовано неудовлетворительно. У нас уже есть сотни колхозов, имеющих собственные трансляционные радиоузлы. Но что передают здесь по радио? В лучшем случае — игру местного гармониста или игру своих же колхозных балалаечников. А где примерная программа радиовещания, где инструктаж колхозных радиоработников?

Пора по-настоящему взяться за организацию культурной работы в деревне и подходить к этой работе с масштабами и методами, достойными колхозного села, его гигантских культурных запросов.

(Передовая «Правды»—19 октября).

Памяти Важа Пшавела

ЗАКЛАДКА ПАМЯТНИКА

18 октября на горе Давида в Мтацминдском пантеоне состоялась закладка фундамента памятника поэту Важа Пшавела. Сюда накануне был перенесен с дидубийского кладбища прах поэта.

Траурный митинг, посвященный памяти Важа Пшавела, открыл народный комиссар просвещения Грузии тов. **Татаришвили.**

В краткой речи он очертил значение Важа Пшавела в грузинской литературе.

— Правительство Грузии, — сказал он в заключение, — решило воздвигнуть здесь, рядом с могилами Акакия Церетели и Ильи Чавчавадзе, памятник Важа Пшавела, основание которому мы кладем сегодня.

Это еще раз подтверждает тот факт, что советская общественность с огромным вниманием относится к большим мастерам художественного слова, непоколебимо и последовательно осуществляя ленинское отношение к культуре прошлого.

После тов. А. Татаришвили с речами, посвященными памяти Важа Пшавела, выступили поэт **П. Яшвили** и проф. **Ш. Нуцубидзе.** С ярким словом на украинском языке выступил поэт **М. Бажан.**

— Украинские писатели, — сказал он, — склоняют головы перед прахом поэта Важа Пшавела. Мужественное творчество его так же близко украинскому народу, как и грузинскому.

Поэт М. Бажан прочитал свое стихотворение, написанное в ночь переноса праха Важа Пшавела в пантеон.

Затем с краткими речами выступили народный артист **А. Васадзе** (театр им. Руставели) и засл. артист **Ш. Гамбашидзе** (театр им. Марджанишвили) и с чтением своих стихов — поэты **Г. Леонидзе** и **А. Гомиашвили.**

ВЕЧЕР ПАМЯТИ ПОЭТА

Небольшой зал государственной консерватории Грузии едва мог вместить всех пришедших на литературно - художественный вечер, посвященный памяти Важа Пшавела.

Вечер открыл народный комиссар просвещения Грузии тов. **А. Татаришвили.**

— Класс, строящий социализм, — сказал тов. Татаришвили, — усвоил указания великих учителей **Маркса, Энгельса, Ленина** и **Сталина** о том, что пролетариат не только не игнорирует культурных ценностей, созданных в прошлом человечеством, но на основании глубокого изучения и их критической оценки создает свою социалистическую культуру, как высшую ступень развития культуры человечества.

Мы ставим себе целью дать правильную, исторически - об'ективную оценку творчества классиков, выяснить положительные элементы их творчества, приемлемые для рабочего класса, привлечь к ним внимание пролетарской общественности.

Дав подробный анализ творчества поэта, отметив его место в развитии грузинской классической литературы, тов. А. Татаришвили сказал:

— В творчестве Важа Пшавела есть такие элементы, которые и сегодня не теряют своей ценности и которые должны быть нами изучены и использованы. Это, прежде всего, огромная художественная ценность его произведений. Он — выдающийся мастер эпической поэзии. Он дал нам шедевры описания природы, его поэзия дает великолепные образцы использования богатств народного творчества.

Опирающаяся на народное творчество поэзия Важа Пшавела стала понятной и любимой для трудящихся.

Проза Важа Пшавела сыграла почетную роль в деле создания и очищения грузинского литературного языка.

Автор «Змееда», «Гостя и хозяина», «Алуды Кетелаури», «Рассказа маленькой козули» и огромного числа других поэм, стихотворений и рассказов, по своей силе и талантливости, стоит на уровне таких корифеев классической литературы, как Д. Гурамишвили, Н. Бараташвили, И. Чавчавадзе, А. Церетели и другие.

Затем с докладом о жизни и творчестве «великого поэта гор» выступил тов. **Герентий Кикодзе.** В обширном докладе он обрисовал значение творчества Важа Пшавела и художественно очертил образ самого поэта.

Доклад тов. Г. Кикодзе был дополнен рядом выступлений. Поэт **А. Машашвили** охарактеризовал Важа Пшавела, как исключительного мастера стиха.

Тов. **Торгомян,** выступая от имени армянских писателей, указал, что необходимо творчество Важа Пшавела сделать достоянием всех народов Закавказья.

С интересными записями воспоминаний современников Важа Пшавела выступил поэт **Георгий Леонидзе.** Многие из прочитанных Г. Леонидзе воспоминаний касались последних дней жизни поэта.

С живыми воспоминаниями о Важа Пшавела выступил его ближайший друг **Вано Букураули.** Дружба его с поэтом продолжалась около 35 лет, и он много рассказал о молодости Важа Пшавела, о его жизнерадостности и остроумии.

В художественной части вечера были прочитаны стихотворения самого Важа Пшавела и современных поэтов, посвященные ему.

Вечер закончился выступлением сына Важа Пшавела — **Вахтанга Разикашвили,** прочитавшего небольшое стихотворение под заголовком «Дорогому отцу».

КОЛХОЗНЫЕ ЯРМАРКИ В ЗСФСР

Большая колхозная ярмарка открылась в Тифлисе 18 октября

На фото: отдельные моменты торговли на ярмарке на Новом рынке. (Фото Г. Шмерлинга)

Открылась тифлисская ярмарка

Живые цветы, плакаты, яркие ленты лозунгов. Оркестры на трех крупнейших базарах города.

Тифлисская межрайонная колхозная ярмарка открыта.

На рынках проведена большая не только подготовительная, но и оздоровительная работа. Приведены в порядок все лавки и ларьки, вымощена площадь на Центральном рынке, поставлены новые столы для колхозников, заново выкрашены многие лавки.

Торгующие организации подготовили товары для встречной торговли с колхозниками.

Город ждет значительного притока продуктов. За время ярмарочного торга в Тифлис приедут сотни колхозников. Подготовлены ли постоялые дворы для скота колхозов, подготовлены ли комнаты для ночлега?

Этим вопросом неоднократно интересовались в райсоветах. Председатель райсовета имени 26 тов. **Перчян** проверил не только Десимоновский рынок, за который он отвечает, но в порядке обмена опытом об'ехал все другие колхозные рынки города.

И вот, в первый день ярмарки приехал с продуктами **Сартачальский колхоз.** Часть продуктов, привезенных для продажи, разместили на колхозном грузовике.

Пригородный колхоз им. Ф. Махарадзе имеет в Тифлисе несколько стационарных лавок. Правление колхоза, контролируя работу своих лавок, раз'езжает на собственном легковом автомобиле.

В день открытия ярмарки на рынках Тифлиса выступали преимущественно пригородные колхозы. По сравнению с обычными базарными днями, приток сел.-хоз. продуктов значительно увеличился, но одновременно с этим возрос и спрос.

Приток колхозов, колхозников и трудящихся единоличников на ярмарку ожидается с 22 октября. Об этом свидетельствуют поступающие с мест сообщения.

Из **Сагареджо** сообщают, что на ярмарку в ближайшие дни приедут 16 колхозов, которые привезут около 100 тонн овощей, 9 тонн мяса, 5,5 тонны фруктов, 4 тонны жиров и молочных продуктов, 670 ведер вина.

Колхозы **Тионетского** района везут на ярмарку масло сливочное и топленое, сыр, овощи. Из этого района ожидается 21 колхоз, срок их приезда в Тифлис — 25 октября.

Из **Бармаксиза** в Тифлис сегодня выезжают 30 колхозов. Они просят по телефону забронировать им на рынке 50 ларьков, так как везут свыше 5 тонн различных жиров, 10 тонн рогатого скота, птицу, яйца и другие продукты.

Белоканские колхозы везут на ярмарку груши, птицу, масло, мед и другие продукты.

Об участии в ярмарке поступили сообщения из Борчалинского района, Вани, Хашури, Ланчхути, Акстафы, Казаха, Кировакана, Ленинакана и других мест Грузии, Армении, Азербайджана.

Тифлисская межрайонная колхозная ярмарка обещает принять широкий размах, но для этого, прежде всего, нужно еще больше усилить проведение подготовительной работы и, в первую очередь, выработать и утвердить план выступления на ярмарке колхозов.

ТК КП(б) Грузии предложил ярмарочному комитету в пятидневный срок разработать план привоза с.-х. продуктов в период ярмарки по отдельным районам, установив график привоза продуктов в ярмарочные дни.

На основе полученных от колхозов заявок следует немедленно приступить к разработке этого плана. Иначе может получиться так, что в один день на рынках Тифлиса будет изобилие продуктов, а на другой день привоз может упасть, а это обстоятельство безусловно отразится на снижении цен.

Рынки Тифлиса встретили открывшуюся ярмарку хорошо подготовленными, но одновременно в их работе не устранены еще мелкие неполадки, которые в конечном итоге могут отразиться на ходе всего торга.

Плохо еще подготовлены столовые промкооперации: как правило, в этих столовых не выставлены цены на порционные кушанья. На Крытом рынке нет сберегательной кассы, в открытых на рынках билетных кассах нет еще вывесок и колхознику приходится искать эти кассы.

Ярмарка требует неослабного внимания всей нашей общественности. Организовать не только приток продуктов, но и встречную торговлю, уничтожить мелкие неполадки, наладить бытовое обслуживание приезжающих колхозников, — вот задачи, с которыми обязан справиться ярмарочный комитет.

А. СТЕПИН.

Подготовка к ярмаркам

БАТУМ. **(Наш. кор.).** 28 октября в Батуме откроется межрайонная колхозная ярмарка, в которой примут участие помимо районов Аджарстана также Чохатаурский и Ланчхутский районы, а также район им. Махарадзе.

Ярмарка будет продолжаться до 6 ноября включительно.

Торговые организации уже начали подготовку. На двух колхозных рынках города, отведенных для ярмарочного торга, строятся новые ларьки.

Аджарторг намерен на ярмарке продать на 300 тыс. рублей различных товаров. Коопкавшири, Пищеторг, Горпо в общем дают для встречной торговли с колхозниками свыше, чем на полтора миллиона рублей товаров. Наркоместпром и куст-промкооперация готовят к ярмарке на 70 тыс. рублей разных изделий.

★ ★ ★

КИРОВАБАД. **(Наш кор.).** 25 октября в Кировабаде открывается межрайонная колхозная ярмарка. В ярмарке примут участие колхозы, колхозники и трудовые единоличники Кировабадского, Шамхорского, Наримановского, Касум - Измайловского, Самухского и других районов.

Азериттифак, Дайраиттифак, Азторг, Азпищеторг, промкооперация и др. торгующие организации готовят товары к ярмарке.

На Наримановской площади, отведенной под ярмарку, торгующие организации строят навесы и ларьки.

★ ★ ★

В **Поти** межрайонная колхозная ярмарка и предпраздничный октябрьский базар откроются 28 октября. Создан ярмарком, возглавляемый председателем горсовета тов. **Пачулия.** В колхозной ярмарке примут участие до 16 торговых организаций, с общим товарооборотом в 650 тыс. руб.

Накануне 15-летия советской Армении

Встреча отличников колхозных полей с рабочими-стахановцами Эривани

ЭРИВАНЬ. **(По телефону от нашего корр.).** В связи с развернувшимся в Эривани производственным походом имени 15-летия ССР Армении ударники передовых хлопковых колхозов Камарлинского района — Арташата и Артазара, уже выполнивших годовой план хлопкосдачи, организованно приехали в Эривань для встречи с отличниками заводов и фабрик города.

Колхозники посетили механический завод им. Дзержинского, где их тепло встретили рабочие завода. Они осмотрели цехи завода, детально ознакомились с работой станков, пущенных ударниками завода, с сложными процессами шлифовки, литья и плавки.

В честь гостей на заводе состоялся митинг, на котором ударники полей, передовые колхозники **Галуст Оганесян, Вартик Петросян, С. Бабаян, Вартуш Бабаян** и другие встретились с лучшими ударниками - стахановцами завода, с мастером литейного цеха **Васаком, Павлом Мкртчяном, В. Петросяном** и друг.

Колхозники рассказали рабочим, как они, выполняя указания любимого вождя тов. **Сталина,** добились успехов в борьбе за зажиточную и культурную жизнь.

Встреча рабочих и колхозников превратилась в самопроверку выполнения взятых по производственному походу обязательств.

После механического завода колхозники посетили консервный завод, где также внимательно ознакомились с производством.

Далее камарлинцы побывали на табачной фабрике и на маслобойно-мыловаренном заводе.

Выставка художников Армении

ЭРИВАНЬ. **(По телефону от нашего корр.).** К 15-летию советской Армении оргкомитет союза советских художников Армении открывает в новом помещении выставочного зала большую художественную выставку. На выставке будет представлена живопись, графика и скульптура. Выставка продлится в Эривани 2 месяца, а затем будет перенесена в Баку.

Над материалами выставки работают лучшие художники, скульпторы и графики Армении.

Сейчас 26 графиков и скульпторов выполняют заказы оргкомитета на темы: индустрия, сельское хозяйство, культурное строительство Армении и оборона страны. 10 художников и скульпторов побывали в творческих командировках.

СУД

Преступление родителей

Народный суд Сталинского района в Тифлисе разобрал дело **Георгия Геннинга** и **Тамары Гламаздиной,** покушавшихся на жизнь своего ребенка — Шурика.

Обстоятельства дела рисуются следующим образом: восемнадцатилетний Георгий Геннинг, женившись на такой же юной Тамаре Гламаздиной, не думал, что советская семья ставит перед мужем целый ряд серьезных обязанностей. Он не хотел чувствовать себя связанным и упорно отказывался от какой бы то ни было ответственности.

Когда появился ребенок, Геннинг не пожелал его воспитывать и передал своей матери.

Тамара Гламаздина шла навстречу желаниям мужа и тоже считала ребенка обузой.

На воспитание ребенка Геннинг давал гроши и мать Геннинга принуждена была вернуть Шурика родителям.

Тогда Гламаздина решила отделаться от ребенка и, сговорившись с мужем, отнесла ребенка на кладбище, где и бросила.

Шурика подобрал случайно проходивший студент Мельников и жизнь ребенка была спасена. Сейчас он находится в семье рабочего Дзидзикашвили, где ему обеспечен отличный уход и родительская любовь.

Суд, происходивший в порядке показательного процесса, вызвал большой общественный интерес. Родители, не желающие нести ответственности за семью и пытавшиеся отделаться от ребенка, признаны судом социально-опасными. Прокурор тов. **Георгадзе** и общественный обвинитель, представитель газеты «Тифлисский рабочий» тов. **Роговской,** детально охарактеризовавшие общественное значение этого дела, потребовали сурового наказания преступным родителям.

Суд приговорил Геннинга к 7 годам лишения свободы, Гламаздину — к 5 годам.

Ребенок оставлен у Дзидзикашвили, при чем за его воспитанием будет следить деткомиссия при ЦИК Грузии.

Закавказские футбольные соревнования

ПЕРВАЯ ВСТРЕЧА КОМАНД ГРУЗИИ И АРМЕНИИ

Первый матч на закавказских футбольных соревнованиях привлек огромные массы любителей футбола, заполнивших трибуны стадиона им. Ленина.

На правительственной трибуне — секретарь Заккрайкома ВКП (б) тов. **Кудрявцев,** зам. пред. СНК ЗСФСР тов. **П. Агниашвили,** секретарь ЦК КП (б) Грузии тов. **Бакрадзе,** секретарь ТК КП (б) Грузии тов. **Гобечия,** секретарь Заккрайкома ВЛКСМ тов. **Георгобиани,** председатель Тифлисского совета тов. **Ниорадзе** и др.

Первая половина игры прошла в безуспешных попытках обеих команд точными ударами загнать мяч в ворота противника, и к концу тайма счет был 0:0.

Стремительным натиском игроков команды Грузии начался второй тайм. В первую же минуту левый нападающий Грузии **Бердзенишвили** направил мяч в ворота Армении. Удар был точен и силен, и вратарю Армении т. **Завгороднему** не удалось отразить мяч. Счет **1:0** в пользу команды Грузии.

Один за другим направляет команда Грузии мячи в ворота команды Армении.

На пятой минуте левый нападающий Грузии **Болотин** прорывается вперед и бьет по воротам. Вратарь отбивает мяч, его принимает игрок Грузии **Панин,** и снова направляет в ворота. Вратарь Армении не дремлет, мяч опять отбит, но его перехватывает **Бердзенишвили** и забивает второй гол.

Футболисты Армении неоднократно устремлялись к воротам Грузии, но их усилия — забить мяч в ворота Грузии — не увенчались успехом.

Перед самым концом матча, ударом «пенальти», мяч снова летит в ворота Армении.

Первая встреча заканчивается со счетом 3:0 в пользу Грузии.

★ ★ ★

Сегодня в 4½ часа дня на стадионе им. Ленина состоится очередной матч закавказских футбольных соревнований.

Справочный отдел

★ Сегодня, в 7 час. веч., в зале 14-й трудовой школы (ул. Махарадзе, 4) показательное занятие для пропагандистов Кировского райкома. Занятия проведет тов. **Людвигов.**

★ Сегодня, в 7 час. веч. в райкоме им. С. Орджоникидзе очередное занятие райпартактива.

★ Сегодня, в 7 час. вечера, в зале заседаний райкома им. С. Орджоникидзе очередное занятие пропагандистского семинара.

★ Сегодня, в 8 час. веч., в помещении армянской секции советских писателей (ул. Дзержинского, 6) организационное собрание писателей и работников искусств.

Ответственный редактор

В. ГРИГОРЯН.

Богатый год

АХАЛКАЛАКИ. **(Наш. кор.).** Колхозы и хозяйства трудовых единоличников **Ахалкалакского** района добились значительных успехов в выполнении планов основных сельскохозяйственных работ нынешнего года.

Благодаря своевременному выходу на полевые работы и высококачественной организации уборки, план хлебосдачи, возврата семенной и продовольственной ссуды и натуроплаты МТС по району выполнены **на один месяц раньше, чем в прошлом году.**

Развернувшееся в колхозных молочно-товарных формах, дворах, на эйлагах соревнование чобанов, доярок, скотников, а также массовая работа вокруг договора социалистического соревнования, заключенного между Закавказьем и Северным Кавказом, обеспечили досрочное выполнение планов молоко-поставок, заготовок сена и семян кормовых трав, а также успешный ход мясосдачи и шерстепоставок, которые на-днях будут завершены.

Скот колхозов и хозяйств трудовых единоличников полностью обеспечен кормами на зиму. План силосования перевыполнен. В этом году засилосовано на 902 тонны силосной массы больше, чем в прошлом году.

Богатый год для колхозов района обеспечил высокий доход колхозников. В колхозах широко развернулось строительство. К годовщине Октября будут готовы к приему скота 24 новых коровника, 8 воловников, 7 овчарников, 6 свинарников и 2 телятника. Скоту обеспечена теплая зимовка.

Обсуждение и принятие колхозами сталинского устава и успехи колхозов района вызвали новый прилив в колхозы. В этом году в колхозы района принято 2818 хозяйств.

Меняется лицо колхозного села. Строятся новые дома, озеленяются улицы, проводится электрическое освещение. В этом году в районе выстроено 10 новых школ.

Реконструкция тифлисской бумагопрядильной фабрики

К концу года будут полностью закончены работы по реконструкции тифлисской бумагопрядильной фабрики.

Сейчас форсируются работы по монтажу внутрифабричного оборудования.

Эти работы выполняют высококвалифицированные специалисты — монтажники ленинградского завода им. Маркса.

Бумагопрядильная фабрика даст 280 тонн высококачественной пряжи высоких номеров (№ 24 и № 32), предназначенной для промышленности.

ВТОРОЙ БАКИНСКИЙ ВОДОПРОВОД

БАКУ **(по телефону от наш. корр.).** В конце 1934 года в Баку началось строительство второго бакинского водопровода. Существующий в Баку первый Шолларский водопровод не удовлетворяет возрастающим потребностям нефтяной промышленности и трудящихся Баку.

Второй бакинский водопровод является крупнейшей стройкой не только в Закавказье, но и в Советском Союзе. Проектная мощность водопровода — 18 млн. ведер воды в сутки, тогда как существующий водопровод дает только 6 млн. ведер.

Второй водопровод протянется от долины Кусар-Чай до Баку. Длина его 175 клм. Он пройдет в пустынной и бездорожной местности. Поэтому сейчас на линии строительства идет прокладка асфальтированной дороги.

На линии строительства в настоящее время работают около 9.000 рабочих, 119 грузовых машин.

К началу 1936 года строительство дороги будет закончено. К этому же времени начнется строительство водопровода.

По плану второй бакинский водопровод должен вступить в строй 1 июля 1938 года.

65 дней на горных высотах Тушетии

В Тифлис возвратилась геo-ботаническая экспедиция Ботанического института грузинского филиала Академии наук СССР.

Экспедиция под руководством зам. директора института доцента **И. Кецховели** обследовала всю горную Тушетию и граничащие с нею склоны главного Кавказского хребта.

Экспедицией обследована значительная площадь лесов. Горная Тушетия является одним из немногих районов Грузии, где имеются чистые сосновые леса, представляющие большой интерес для изучения их в курортологическом отношении.

Интересные материалы добыты экспедицией в отношении культуры растений для экспериментальной агрономии. Выяснено, что мягкие пшеницы распространяются в горной Тушетии до высоты 2.300 метров, а ячмень и рожь—до 2.500 метров над уровнем моря. Среди них, а также среди некоторых бобовых растений, отбираются морозоустойчивые сорта.

Экспедиция пробыла в горной Тушетии 65 дней. За это время участникам экспедиции пришлось преодолеть 10 перевалов на высоте до 3.000 метров.

СССР ЗА ДЕНЬ

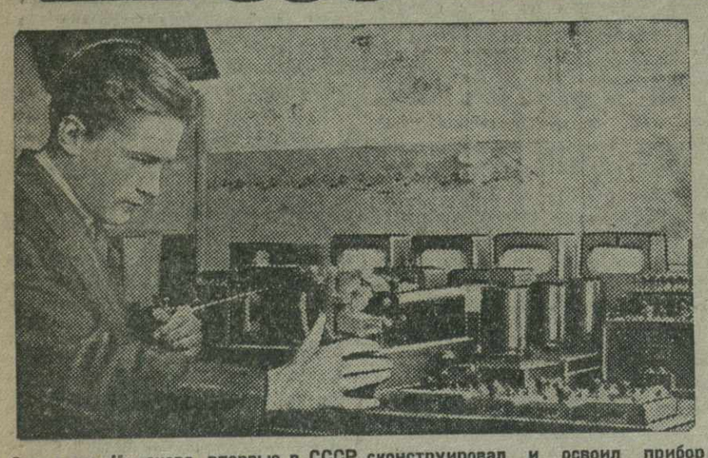

Завод им. Кулакова впервые в СССР сконструировал и освоил прибор для телеграфирования на самые дальние расстояния. Прибор сконструирован группой молодых инженеров и техников под руководством инж. Большесольского. На снимке: инж. Большесольский за регулировкой нового прибора (Союзфото)

Мощные ледоколы для Арктики

МОСКВА, 16. (ЗТА). В ближайшие дни на Балтийском судостроительном заводе в Ленинграде состоится закладка **двух мощных ледоколов для Арктики.** До сих пор самым большим советским ледоколом был краснознаменный «Красин». **Новые ледоколы будут несколько больше «Красина» по водоизмещению. На каждом из них устанавливаются три машины общей мощностью в 10 тыс. индикаторных сил.**

Впервые ледоколы будут заранее приспособлены к научным работам будущих экспедиций. На судах будут помещения для лабораторий, в которых будут размещены все научные приборы. На палубах устанавливается по 2 катапульты для под'ема с них самолетов в открытом море.

Новые ледоколы войдут в эксплоатацию в 1937 году.

Перервинский шлюз

МОСКВА, 17. 17 октября вступил в опытную эксплоатацию **новый шлюз на Москва - реке у ст. Перерва** (Курской ж. д.).

В 5 час. дня к шлюзу подошел первый буксирный пароход «Райкомвод» с двумя гружеными баржами. Он был сразу же пропущен на Москву. Механизмы и автоматы шлюза работали бесперебойно. Все операции по передаче парохода и барж через сооружения шлюза заняли лишь 30 минут. В 5 час. 30 мин. «Райкомвод» уже продолжал свой путь вверх по Москва-реке. Вслед за этим был пропущен пароход, подошедший от Москвы. Опытная эксплоатация шлюза началась.

Новый Перервинский шлюз является первым из 10 шлюзов канала и реконструируемой Москва - реки. Задача опытной эксплоатации — всестороннее рабочее испытание автоматики, механизмов и гидросооружений. Старый Перервинский шлюз остается в качестве резервного для пропуска мелкого катерного флота.

Михаил Иванович Чапаев

СТАЛИНГРАД, 17. Родной брат легендарного героя гражданской войны Василия Ивановича Чапаева — **Михаил Чапаев** получил от Саратовского краевого исполкома персональную пожизненную пенсию в 250 рублей в месяц и квартиру из 4 комнат. Сейчас Михаил Иванович выезжает из Сталинграда, где он прожил около 10 лет, в Саратов. Работая на тракторном заводе, а затем на спиртозаводе, Чапаев за рационализаторские предложения и ударную работу был 14 раз премирован почетными грамотами, костюмами, путевками в дома отдыха и т. д. Трудовой стаж его — 43 года.

Колхоз - миллионер

СИМФЕРОПОЛЬ, 17. **Колхоз им. Сталина** (Судакского района) **в этом году стал миллионером. Артель сняла 700 тонн винограда, 600 тонн фруктов, большое количество табака и овощей. Валовой доход колхоза достиг 1.700 тыс. рублей. Для распределения на трудодни остается 1.100 тыс. рублей. Лучший ударник Амет Акая на свои трудодни получит 2.100 руб. деньгами.**

Конкурс на лучший художественный плакат, марку и значок

МОСКВА, 17. Об'явлен открытый конкурс на лучший художественный плакат, марку и значок (нагрудный) всесоюзной сельскохозяйственной выставки 1937 года. Проекты должны выразить основную идею выставки — смотр великих побед социалистического сельского хозяйства. За лучшие проекты установлены премии: в 5 тыс., 3 тыс. и 1.500 руб. за плакат; в 2 тыс., 1 тыс. и 500 р. за марку и в 1.500, 1.000 и 500 руб.— за значок.

Государственный театр оперы и балета

Сегод 1 сп 11 аб.	21 окт. 1 сп 12 аб	22 окт. 2 сп 1 аб.
ФАУСТ Маргарита—Беатриче Валацци Зибель—Галанова В. Валентин—Гришко М. Фауст—Балашов Б. Мефистофель—Исецкий А. **Вальпургиева ночь** Уч. Варкмадзе, Бауер, Войнова, Горский Дмитриев, Ивашкин, Литвиненко и весь состав балета Дирижер Пауль Пелла. Балетмейстер В. И. Литвиненко	**ЧИО ЧИО-САН** Чио-Чио-Сан - Эльза Мюксели Сузуки Долгова Е. Пинкертон—Кварелашвили М. Шарплес—Венадзе Г. Дирижер **Пауль Пелла** Постановка Б. А. Таллера	**Пиковая дама** Лиза Гостенина Е. Полина Шаретта-Делидзе Т Графиня - Луценко М. Герман - Андгуладзе Д. Томский Гришко М. Елецкий—Венадзе Г. Дирижер—Рейнарт-Шаевич

Начало спект. ровно в 8 ч. в На все об'явлен спект. бил. прод. Абон., не оплат. вш второго взноса на спект. не допуск. Индив. прод. абон. по всем сериям производ ежедн. днем с 11 до 2 ч., веч. с 6 до 9 ч.

Звук. кинотеатр **Октябрь** 6-30, 8-30, 10-30

Ударник имени Ленин. 6-30, 8, 9-30, 11

Темп

Звук. кинотеатр им. Р. ЛЮКСЕМБУРГ 6-30, 8, 9-30, 11

Этери летн. 7-30 9, 10-30

2-я неделя постан. звук. карт. **„ГРАНИЦА“**

Художеств. фильм **„За рекой“** Сценарий—Мосишвили. Реж.—Ш. Беришвили Опер. В. Кереселидзе

2-й месяц постан. звук. карт. **„Петька“ (Петер)**

Звук. фильм с уч. Баталова **„Пастух и царь“**

Нов. худ. фильм **„За рекой“**

им. 26 зимн. зв. фильм **„ПЭПО“** 7, 8-30, 10 в летн. худ. карт. **„АЛИМ“**

Коминтерн летн. - Дизайн 7-30, 9-30 Звук. ком. **„Под крышами Парижа“**

Доктор Бериев венерич. мочепол. сифил., кожн. Прием утром от 9—12 ч., веч. 6—8. Для женщин отдельный вход, против гост. „Европа“, (б. „Ной“). Переулок Чоговришвили, № 8 (б. Михайловский). 7-1

Краткосрочное обуч. **бухгалтерии** подготовка на счетовода и бухгалтера. Ул. Бочоришвили, 13 (б. 1-я Тумановская) вход с полгезда, Степанов.

Доводится до сведения организаций и учреждений, что на основании приказа Центрального военно-торгового управления Наркомвнуторга СССР за № 1 от 5 октября 1935 г., — военная кооперация Зак. Воен. округа „Заквоенкоопа“ (правление и отделения в гарнизонах) в Тифлисе и подчиненные ей бакинская, батумская, кутаисская, эриванская и ленинаканская военно-торговые конторы Военторга

реорганизованы в Окружную военно-торговую контору

Зак. ВО „ЗАКВОЕНТОРГ“

Весь актив и пассив системы „Заквоенкоопа“ по состоянию на 1 сентября 1935 г. передается системе „Заквоенторга“

ГРУЗПИЩЕТОРГ

с 18 октября по 6 ноября с. г. проводит в Тифлисе колхозную ярмарку и предпраздничный базар.

В продаже большой ассортимент всех продуктовых товаров **бакалейные, кондитерские изделия, молочные, мыла, табачные изделия, мясные** и друг.

Продажа производится в следующих магазинах:

Маг. № 7—Пушкинская, 25	Маг. № 15—пл. Петрицы, 2
„ № 8—ул. Шаумяна, 57	„ № 18—Центральный рынок
„ № 9—ул. Марра, 71	„ № 19—Коммунальная, 91
„ № 10—ул. Ленина, 8	„ № 23—ул. Меликишвили, 31
„ № 11—Крытый рынок	„ № 75—ул. Борьбы, 157
„ № 13—Пушкинская, 10	„ № 28—против военного госпиталя
„ № 14—пл. Петрицы, 6	„ № 33—Пушкинская, 19.

В районах колхозные ярмарки и предпраздничные базары проводятся с 28 октября по 6 ноября с г. в следующих городах: Батуме, Сталинири, Ахалцихе, Кутаисе, Чиатурах, Зугдиди, Поти, Телави и Амбролаури

Дирекция Грузпищеторга

На основании приказа главного управления Гражданского воздушного флота

ОРС ЗАКАВКАЗСКОГО УПРАВЛЕНИЯ ГВФ

ЛИКВИДИРУЕТСЯ

с 15 октября с. г.

Претензии принимаются до 1 ноября 1935 г. по адресу; пр. Руставели, 22

Ликвидком

КРАСНОЗНАМЕННАЯ ТИПОГРАФИЯ ИМ. А. Ф. МЯСНИКОВА ИЗД-ВА «ЗАРЯ ВОСТОКА». ТИФЛИС, ПР. РУСТАВЕЛИ, 36, УПОЛ. ГЛАВЛИТА А — 7712.