Пролетарии всех стран соединяйтесь!

ЗАРЯ ВОСТОКА

Год издания 14-ый

Орган Закавказского краевого комитета ВКП(б) и Центрального исполнительного комитета ЗСФСР

Октябрь 27 Воскресенье 1935 г. № 249 (3662)

Стахановцы колхозных полей

Растут ряды стахановцев в угольной промышленности, виноградовцев —на текстиле, бусыгинцев—на автотранспорте, кривоносовцев — на ж.-д. транспорте.

Нет ни одной отрасли народного хозяйства где бы не нашлось последовательно этих героев высокой выработки, где бы их клич не был подхвачен.

Нефтяники Баку встретили лучших мастеров врубового молотка угольного Донбасса новыми рекордами бурения, новыми победами в борьбе за нефть. Горячий отклик встретила весть о победах стахановцев и во всех других областях промышленности и на транспорте Закавказья.

Но не только на предприятиях города, не только на стальных путях развернулась борьба за внедрение стахановских методов труда. Весть о них дошла и до колхозной деревни, до совхозов, до машинно-тракторных станций. Не только в буровых, у станков, у регуляторов локомотивов, но и на хлопковых полях и чайных плантациях, за рулем трактора, в колхозных фермах есть свои стахановцы, и передовики перестают быть одиночками.

Не мало имен знатных людей вписано в историю большевистской борьбы колхозов республик ЗСФСР за хлопок, чай, табак, цитрусы, за зажиточную культурную жизнь. Кто не знает лучших мастеров хлопкового дела—Басти Багирову, Кудрат Самедова, Фатьму Асадову, Мамед Гасан Джавадова. Кто не помнит Бостанджян, чье имя стало символом высокопроизводительной работы на табачных плантациях. Всем памятны еще итоги конкурса сборщиков чайного листа, во время которого показали рекордную выработку Габлая, Адлейба, Марина Фундукиди, Цхвитава, Деметрашвили, Окуджава. Еще не так давно трактористы МТС Армении Галустов, Гасанов, Антонян, Габриелян добились исключительно высокой производительности труда и большой экономии горючего. Договор социалистического соревнования между животноводами ЗСФСР и Северного Кавказа подписали мастера высоких удоев, лучшие чобаны-животноводы Ярамшян, Суптизе, Сафар-оглы, Бахши Алиев, Коба Чохели, Айдин Мамедов, Мацак Папьян.

Главной задачей местных партийных организаций, первой и основной обязанностью их является внедрение стахановских методов во все отрасли сельского хозяйства, широкое распространение опыта знатных людей, создание всех необходимых условий для массового стахановского движения на селе.

Кудрат Самедов обучил уже несколько сот колхозников своему методу сбора хлопка двумя руками. Ученики Басти Багировой исчисляются десятками. Во многих колхозах Абхазии низальщицы табака работают по методу Бостанджян. Но этого еще недостаточно. Организовать стахановское движение—значит в первую очередь как можно шире распространить эти методы, всемерно помочь колхозникам в овладении ими.

Нужно предостеречь от рассматривания стахановского движения как рекордсменства. Лучшим стахановцам, правда, принадлежат рекорды производительности труда, но каждый колхозник, каждый тракторист МТС и работник совхоза, повышающие свою производительность и перевыполняющие нормы выработки являются полноправными участниками этого движения. Успехи, которых добились за последние дни передовые хлопковые районы —Зангеланский, Таузский, Кюрдамирский—являются, несомненно, результатом того, что стахановские методы проникают в колхозные бригады, становятся методами работы многих колхозников-ударников, а не только отдельных передовиков.

У колхозов Закавказья имеются все условия для того, чтобы успешно развернуть стахановское движение. Сталинский колхозный устав предусматривает все для того, чтобы лучшие ударники, лучшие мастера сельскохозяйственного производства, все честные и добросовестные колхозники получали доход соответственно своей работе. Доходы по всем колхозам Закавказья неизмеримо выросли, а высокая выработка колхозников, работающих по-стахановски, обеспечивает им исключительно высокий доход.

Поддержкой, чуткостью и неослабной заботой должны окружить местные организации и правления колхозов своих лучших людей. По-деловому без всякой шумихи они должны вести работу по организации движения широких колхозных масс за высокую производительность труда. Вести ее не как кампанию, не в порядке очередности, а как дело большой политической важности, требующее постоянного внимания, беспощадно сметая с пути стахановского движения врагов народа, саботажников, пытающихся всяческими путями и средствами сорвать борьбу передовых людей социалистической страны за высокую производительность труда.

Стахановское движение в колхозах надо организовать так, чтобы все колхозы подлинно добились такого урожая, как взращенные стахановцами гектары урожайности. Так, чтобы весь скот на колхозных фермах был так же продуктивен, как и порученный стахановцам. Чтобы каждый колхозник боролся за перевыполнение норм выработки и высокой производительности труда, как и стахановцы. Это будет лучшим оружием в борьбе за дальнейший расцвет колхозов, рост богатства нашей страны и зажиточной жизни колхозников.

СУД НАД ВРАГОМ СТАХАНОВСКОГО ДВИЖЕНИЯ

Ломов приговорен к лишению свободы на 3 года

БАКУ, 26. (ЗТА). Вчера поздно ночью закончился показательный процесс над врагом стахановского движения на заводе нефтяного машиностроения им. Шмидта над калильщиком Ломовым.

Дело слушалось уголовной коллегией Верховного суда Азербайджанской ССР, в переполненном рабочими зале заводского клуба.

Ломов обвинялся в травле и избиении стахановца-калильщика термического цеха тов. Кочарова.

Первым в цехе перейдя на стахановские методы работы, тов. Кочаров успешно повышал производительность труда, достигнув закалки 400 зубил при сменном задании в 160. Это озлобляло лодыря и дезорганизатора производства Ломова. Шовинистические выпады против Кочарова, насмешки, хулиганские выходки и издевательства следовали одно за другим.

Заводские, особенно цеховые организации, зная об этом, не поддерживали инициативу стахановца, не защитили его от классового врага. 10 октября, когда тов. Кочаров закалил 440 зубил, Ломов его избил.

Приказом по заводу начальника термического цеха Мороховец сняли с работы.

Суд установил, что в термическом цехе были занижены нормы, неправильно построена оплата труда, господствовала уравниловка. Политически близорукое руководство цеха не придавало значения проявлениям великодержавного шовинизма и антиобщественным поступкам Ломова, неоднократному срыву им производственной дисциплины.

Суд приговорил Ломова к лишению свободы на 3 года. Приговор окончательный и обжалованию не подлежит.

Рабочие, ожидавшие решения суда в зале, а также в цехах, куда транслировалось заседание, встретили приговор аплодисментами.

Стахановцы добиваются новых успехов

МОСКВА, 23. Стахановцы — лучшие люди строительства социализма — добиваются новых блестящих успехов.

На нефтепромыслах Ачи-су (Дагестан) стахановец **Красножаров** добился рекордной скорости бурения. **Его смена за 3 рабочих дня (21 час) выполнила все месячное задание.**

На Харьковском паровозо - строительном заводе тов. **Колодко** добился исключительно высокой производительности. При штамповке деталей **вместо 30,** по норме, он дал за смену **109 деталей.**

На шахте «Голубовка» (Кадиевский район) бригада стахановцев **Лихова** установила новый рекорд в производстве подготовительных работ. **Вместо 20—25 дней бригада прошла 40 метров штрека за 8 дней.**

По Донбассу начата массовая проверка перехода на стахановский метод работы. На шахте им. Ильича (Кадиевуголь) в проверочных бригадах участвуют 200 активистов-рабкоров. На шахте № 1-бис «Кризорожье» проверку проводят 40 рейдовых бригад.

На многих промышленных предприятиях стахановцев окружают заботами, создают для них благоприятные условия не только на производстве, но и в учебе и быту.

На Верхисетском заводе к 12 лучшим стахановцам прикреплены педагоги для занятий по общеобразовательным предметам. Стахановцев и их семьи обслуживают лучшие врачи.

На Горьковском автомобильном заводе им. Молотова выделен фонд в 120 тыс. рублей для премирования стахановцев - бусыгинцев. Для **Бусыгина** и его семьи улучшены бытовые условия.

На металлургическом заводе им. Войкова (в Керчи) первый стахановец доменного цеха мастер **Ишков** получил новую квартиру из трех комнат с мебелью и всеми удобствами. Организуется персональная учеба Ишкова. Его снабжают литературой.

На московском станкостроительном заводе «Красный пролетарий» отремонтированы квартиры стахановцев.

27 ОКТЯБРЯ С. Г., В 7 ЧАСОВ ВЕЧЕРА В ЗДАНИИ ЗАКАВКАЗСКОГО ПРАВИТЕЛЬСТВА НАЗНАЧЕНО

ЗАСЕДАНИЕ ПРЕЗИДИУМА Зак. ЦИК

Секретарь Зак. ЦИК С. ТОДРИЯ

15 ЛЕТ СОВЕТСКОГО КАЗАКСТАНА

ЮБИЛЕЙНАЯ СЕССИЯ

АЛМА-АТА, 24. Сегодня вечером в огромном вновь построенном Доме культуры открылась в торжественной обстановке юбилейная сессия ЦИК Казакстана совместно с делегатами второго всеказакстанского съезда колхозников - ударников. Бурными, долго несмолкающими аплодисментами и криками «ура» встретили полторы тысячи делегатов появление в зале товарища **М. И. Калинина,** тт. **Мирзояна, Кулумбетова** и **Исаева.** Раздаются возгласы: «Да здравствует наш вождь — товарищ **Сталин!**», «Да здравствует всесоюзный староста товарищ **Калинин!**».

С речью, рисующей огромный рост хозяйственного и национально-культурного строительства Казакстана за 15 лет, выступает председатель ЦИК Казакской республики тов. **Кулумбетов.** Подведя итоги побед ленинско - сталинской национальной политики, тов. Кулумбетов от имени казакского народа передает привет и жмет руку верному соратнику **Сталина — Михаилу Ивановичу Калинину.** К всесоюзному старосте подходят и здороваются с ним знатные люди республики — колхозники-ударники.

Входят колонны пионеров с знаменами и цветами. Группа детей поднимается на трибуну и преподносит Михаилу Ивановичу и тов. Мирзояну букеты цветов.

— Мы пришли передать пламенный привет Михаилу Ивановичу Калинину, — говорят пионеры,—пришли передать спасибо, чистое, как эти цветы, нашему любимому товарищу **Сталину.** Мы счастливы, что живем на этой земле, где много школ, радости и цветов.

Всесоюзный староста, улыбаясь, отвечает на приветствия.

На трибуне — представитель Украинской ССР тов. **Кузнецов.** Он приветствует сессию от имени трудящихся Украины и передает поздравления от тт. **Коссиора, Постышева, Петровского.**

Выступает председатель ЦИК Узбекистана тов. **Ахун Бабаев,** председатель ЦИК Киргизской АССР тов. **Уразбеков,** командующий войсками Средне - азиатского военного округа тов. **Великанов.**

Под гром аплодисментов принимается приветствие товарищу **Сталину** на казакском, русском, украинском, узбекском и киргизском языках.

Зал снова оглашается восторженными возгласами в честь великого вождя народов Советского Союза— тов. **Сталина.**

Выступление тов. ЖДАНОВА на слете стахановцев ленинградской промышленности

ЛЕНИНГРАД, 25. 25 октября в Ленинграде во Дворце им. Урицкого состоялся первый общегородской слет стахановцев ленинградской промышленности и транспорта. Огромный зал Дворца Урицкого переполнен лучшими мастерами высокой производительности труда города Ленина.

Бурными, долго несмолкающими аплодисментами стоя встречает зал появление в президиуме секретаря ЦК и ленинградского областкома и горкома ВКП (б) — любимого руководителя ленинградских пролетариев — тов. **Жданова.**

Открывая слет, тов. **Жданов** выступил с яркой речью. От имени бюро областкома и горкома партии он передал стахановцам — лучшим представителям нашей промышленности и транспорта — боевой большевистский привет.

Первое свое слово тов. **Жданов** посвящает организатору и вдохновителю наших побед, тому, чье имя является знаменем борьбы миллионов пролетариев — любимому вождю и учителю трудящихся нашей великой родины — великому **Сталину.**

Слова тов. **Жданова тонут в бурной** овации всего зала.

В своей речи, неоднократно прерываемой шумными аплодисментами всего слета, тов. **Жданов** подчеркнул политическое значение стахановского движения и остановился на вопросах организации и дальнейшего развития этого движения.

На слете выступило 13 человек— стахановцев. Известный стахановец обувной промышленности **Николай Сметанин** рассказал, как он, благодаря правильной организации своего труда, добился мировых рекордов по перетяжке обуви.

Под гром аплодисментов слет принял приветствие товарищу **Сталину** и обращение ко всем рабочим и работницам Ленинграда и области.

Медицинские работники— на хлопковые поля

На приеме у председателя СНК АССР тов. Ус. Рахманова

БАКУ, 26. (ЗТА). Вчера вечером председатель СНК АССР **Ус. Рахманов** принял 200 передовых врачей и медицинских сестер Баку, добровольно вызвавшихся на обслуживание хлопкоуборочной кампании. На приеме присутствовал секретарь ЦК АКП (б) тов. **Агрба.**

Горячо приветствовали медработники зачитанное зам. наркомздрава тов. **Тархановым** постановление ЦК АКП (б) и СНК АССР, одобряющее почин передовиков медицины.

Выступавшие медработники тт. **Махмудбеков, Мирзоев, Минеева, Алиева, Овнатонян** и другие заверили, что они сумеют ответить на заботу партии и правительства самоотверженной работой на полях. Аплодисментами были встречены зачитанные тов. **Варшавской** обязательства бригады Центральной детской консультации, вызвавшейся пробыть в колхозах до окончания хлопкоуборочной.

Профессор **Оконшевич** отметил большие общественные обязанности, которые возлагаются на каждого едущего в район врача.

Выступивший в конце беседы тов. Ус. Рахманов от имени ЦК АКП (б) и правительства Азербайджана поблагодарил передовиков медицины за горячий отклик и ценную инициативу в организации врачебных бригад. Особо остановился тов. Рахманов на задачах улучшения работы яслей, которые являются важнейшим условием организации женского труда на полях.

Тепло прощаясь с от'езжающими медработниками, тов. Ус. Рахманов пожелал им счастливого пути и успеха в работе.

★ ★ ★

Совнарком АССР и ЦК АКП (б) обязали Наркомздрав выделить фонд в 10 тысяч рублей на премирование особо отличившихся в деле медицинского обслуживания на хлопко-уборочной медицинских работников.

СВОДКА БОРЬБЫ ЗА НЕФТЬ

25 октября по всем трестам добыто 55.030 тонн — 97,4 проц. плана

ПРОМЫСЛА	Добыто тонн	Проц. выполнения	Пробурено метров	Проц. выполнения
По тресту Ленинефть:				
ЛЕНИНСКИЙ . . .	5.585	93,2	351	113,6
БАЛАХАНСКИЙ .	4.100	100	—	—
КИРОВСКИЙ . .	1.100	100	36,5	57
Итого . .	10.785	96,3	387,5	103,9
По тресту Азизбековнефть:				
ОСТРОВ АРТЕМА	1.510	95,8	43,5	35
АЗИЗБЕКОВСКИЙ	12 530	100,6	757,5	113
Итого . .	14.040	100,1	801	100,8
По тресту Орджоникидзенефть:				
ОРДЖОНИКИДЗЕ	6.820	101,9	94	52,2
Им. КАГАНОВИЧА	5.250*)	80,2	464,5	99,3
СУРАХАНСКИЙ .	3.110	102	—	—
З Ы Х	—	—	161	130,9
Итого . .	15.180	93,2	719,5	93,3
По тресту Сталиннефть:				
НЕФТЕЧАЛА . .	65	108,3	38	542,9
Им. МИКОЯНА .	4.250	104,9	280	155,5
МОЛОТОВСКИЙ .	1.380	102,2	148	115,6
БУХТА ИЛЬИЧА .	7.100	100,9	345	130,7
СТАЛИНСКИЙ . .	2.230	89,2	139	163,5
Итого .	15.025	100,2	950	141,8

*) В том числе Зых — 150 тонн.

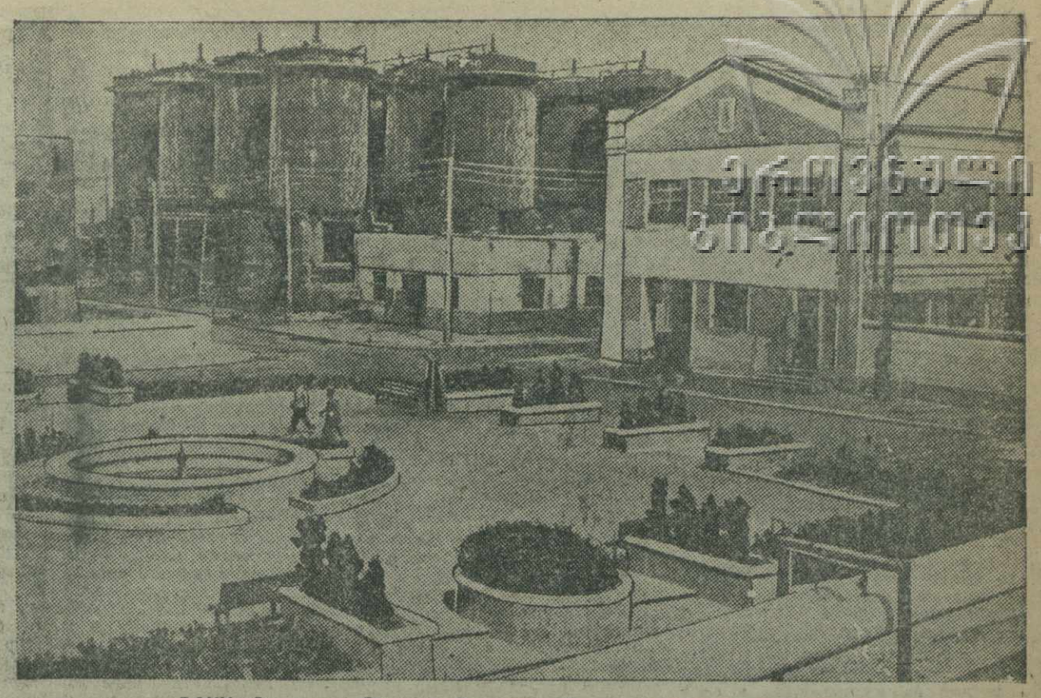

БАКУ. Завод им. Сталина. Озелененный двор маслоочистительного завода

(Фото В. Гоннашвили)

НА ФРОНТАХ ИТАЛО-АБИССИНСКОЙ ВОЙНЫ

Северный фронт

ЛОНДОН, 25 (ЗТА). По сообщению из Адиграта, туда стянуты сотни грузовиков, много танков и артиллерии.

РИМ, 25 (ЗТА). **«Газета дель пополо»** пишет, что концентрация абиссинских войск на северном фронте закончена. Рас **Сейюм** укрепил свои позиции на север от Макале. Его войска пытались обойти итальянцев с правой стороны, но, по утверждению газеты, эта попытка была отбита.

Вчера вечером из Неаполя отправлен в Восточную Африку отряд итальянских войск, численностью в 4.200 человек.

Южный фронт

ЛОНДОН, 25 (ЗТА). По сообщению **агентства Рейтер** из Аддис - Абебы, дожди в Огадене задерживают наступление итальянских войск по направлению к долине реки Веби Шебели. Армия раса **Десты,** насчитывающая 150 тыс. бойцов, продвигается от Гимпра к юго - востоку со скоростью 22 км в день. Генерал **Насибу,** части которого находятся в районе Харара, заявил корреспонденту **«Дейли телеграф»,** что, по его мнению, дожди в Огадене будут продолжаться не менее двух недель.

Четыре итальянских бомбовоза совершили налет на Габредарре и сбросили свыше 200 бомб. 7 абиссинцев ранено.

БЕРЛИН, 25 (ЗТА). Газеты сообщают из Могадишу (Итальянское Сомали), что продолжающиеся сверх обычного дожди превратили дороги в южной части Абиссинии в болота. Итальянские авангарды испытывают большие затруднения в продовольствии, ибо транспорты с провиантом не могут передвигаться по глубокой грязи. Итальянские самолеты сбрасывают продовольствие на парашютах.

РИМ, 25 (ЗТА). По официальным сведениям, на Сомалийском фронте продолжаются военные действия в районе Веби Шебели. По этим же сведениям, итальянскими отрядами занят укрепленный пункт Дагуэррей и оккупирована деревня Каллафо — главный пункт в районе Шебели.

Итальянская авиация совершила разведывательные полеты в районе Огаден, вплоть до Сасса Бене, и в районе Джуба, достигая Могало и произведя бомбардировку ряда позиций.

Расстрелы в итальянской армии

ПАРИЖ, 25. **(Соб. инф. «Правды»).** **«Юманите»** сообщает о многочисленных расстрелах итальянских солдат.

Мать одного солдата в Мелегаме (близ Милана) получила извещение от начальника местной фашистской милиции, что если она желает повидать в последний раз своего сына, то должна немедленно выехать в Рим. Там она узнала, что ее сын приговорен к расстрелу за то, что написал ей письмо, в котором выражал желание убить тех, кто затеял войну. Письмо было перехвачено цензурой. На другой день после встречи с матерью сын был расстрелян.

В Неаполе рота солдат отказалась отправиться на фронт, потребовав, чтобы им разрешили попрощаться с родными. Капитан, ответивший на это требование руганью, был избит ружейными прикладами. 5 солдат были преданы суду и приговорены к казни. (ЗТА).

ВЫСТУПЛЕНИЕ ЧЕРЧИЛЛЯ В ПАЛАТЕ ОБЩИН

ЛОНДОН, 24. (ЗТА). По сообщению **агентства Рейтер,** сегодня, в третий и последний день прений в палате общин по вопросам внешней политики, **Черчилль** указал на необходимость обратить внимание на довооружения Германии, которые, по его словам, настойчиво продолжаются.

Перейдя к итало - абиссинской войне, Черчилль заявил, что, именно опасаясь довооружившейся Германии, Франция пошла в начале года на урегулирование своих разногласий с Италией. «В январе, — продолжал Черчилль, — ни Франция, ни Италия не знали, в какой мере Англия готова поддерживать Лигу наций, и весь мир был удивлен, что британское правительство проявило такую энергию и настойчивость. Франции было очень тяжело выбирать между Лигой наций и Англией, с одной стороны, и своим новым соглашением с Италией — с другой». «Мы все знаем, — заявил Черчилль, — что французы миролюбивы. Они так же, как и мы, желают, чтобы их оставили в покое. И я мог бы добавить, что того же желают народы Советской России. Однако, французы считают, что они ближе к опасности, нежели мы». «При всех этих обстоятельствах, — продолжал Черчилль, — я признаю, что усилия Франции соблюдать устав Лиги, а также решение Франции помочь британскому флоту в некоторых отдаленных условиях заслуживают самого искреннего признания со стороны всех партий в палате общин». По словам Черчилля, тот факт, что Италия подчинилась санкциям, дает основания для больших надежд.

«Если меня спросят, — продолжал Черчилль, — как далеко я пошел бы, то я отвечу, что пройду весь путь со всем бременем. Один особый выход для Англии заключается в том, что английское правительство должно незамедлительно принять меры, чтобы прочно обеспечить свою руководящую роль в Средиземном море».

Касаясь Абиссинии, Черчилль заявил, что он разделяет «проявляемые по всей стране чувства к примитивному и феодальному народу, борющемуся за свой дом и свободу против вторжения». «По этому вопросу, — продолжал Черчилль, — не может быть заключено компромисса или сделки, но вместе с тем нельзя утверждать, что Абиссиния достойна быть равноправным членом семьи цивилизованных народов. Несомненно, должны быть сделаны шаги к тому, чтобы не допустить в результате действий Лиги наций увековечения угнетения господствующей расой племен, которые она в последнее время покорила». «Абиссинцев, — продолжал Черчилль, — нужно заставить привести свой дом в порядок. Лига наций не может провести односторонних действий в вопросе подобного рода и учитывать лишь ошибки одной стороны без того, чтобы не считать себя ответственной за оправдание злоупотреблений другой стороны, апеллировавшей к юрисдикции Лиги наций».

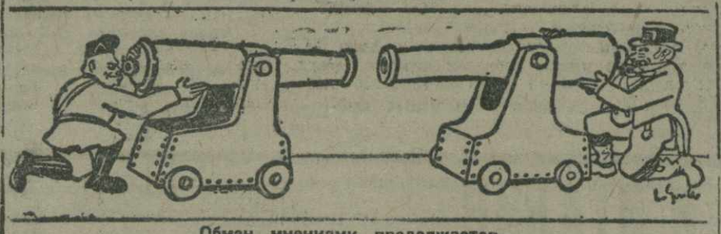

Обмен мнениями продолжается...

(«Ле канар аншэне»», Париж).

ТОВ. ЛИТВИНОВ ВЕРНУЛСЯ В МОСКВУ

МОСКВА, 25. (ЗТА). Народный комиссар по иностранным делам тов. **М. М. Литвинов** вернулся в Москву из Женевы.

ВООРУЖЕННОЕ ВОССТАНИЕ НА КРИТЕ

ВЕНА, 25. (ЗТА). По сообщению из Афин, вчера на острове Крит вспыхнуло вооруженное восстание, направленное против военно - монархической диктатуры генерала **Кондилиса.** Восставшие отказываются признать об'явление Греции монархией и провозгласили Крит республикой. Количество вооруженных повстанцев определяется в 20—30 тысяч человек.

Для подавления восстания на Крит послано 3 истребителя и отряд в 2 тысячи человек. Как отмечается в сообщении, «ни солдаты, ни матросы не обнаруживают особого энтузиазма в осуществлении поставленной перед ними задачи». (подавление восстания).

ГЕРМАНСКОЕ СООБЩЕНИЕ ОБ ОТОЗВАНИИ ПОЛЬСКОГО ПОСЛАННИКА ИЗ ПРАГИ

БЕРЛИН, 23. (ЗТА). Газеты помещают на видном месте, выделяя крупным шрифтом, сообщение о том, что польское правительство, якобы отозвало польского посланника из Праги.

★ ★ ★

Этому сообщению германских газет предшествовали следующие факты:

Чехословацкое правительство выслало польского консула в Моравской Остраве Клотца за вмешательство во внутренние дела Чехословакии; в ответ на эту меру президент Польши аннулировал экзекватурные грамоты (разрешения на исполнение обязанностей) чехословацких консулов в Кракове и Познани.

Японская инсценировка автономистского движения в Северном Китае

ТОКИО, 24. (ЗТА). В полном соответствии с «предсказаниями» японских военных властей в Северном Китае, «народное движение» за «независимость» провинции Хебей перешло из уезда Сяньхэ в другие уезды провинции, в частности, в уезд Чаннин, находящийся в демилитаризованной зоне, и в уезд Уцин, находящийся вне демилитаризованной зоны. «Движение за автономию», — сообщает тяньцзинский корреспондент агентства **«Симбун ренго»,** — уже перешло в соседние с Хэбеем провинции, в особенности в северный район провинции Хэнань. В районе Ланьфын, на границе провинции Хэнань и Шаньдун, по словам агентства «восстало против нанкинских властей около 50 тыс. чел.», при чем восставшие, по словам агентства, выступают с лозунгами, направленными против нанкинского правительства. Бэйпинский корреспондент агентства «Симбун ренго» указывает, что «повстанцы в уезде Сяньхэ, под руководством **У. Ю-тина и Аньхоу-цзая** (быв. председатель торговой палаты Бэйпина), об'явили «автономию уезда Сяньхэ», наметив Аньхоу-цзая «временным начальником уезда».

В связи с осложнением положения в провинции Хэбей, председатель провинциального правительства генерал **Шан Чжен,** по словам агентства «Симбун ренго», первоначально предполагал ввести китайские войска в уезд Сяньхэ, однако, впоследствии отказался от этой идеи.

Японские наблюдатели, как сообщает бэйпинский корреспондент агентства, «полагают, что поскольку движение вызвано желанием населения иметь автономию, постольку применение оружия китайскими властями против движения лишь осложнит положение».

Все газеты пишут, что в министерстве иностранных дел с большим вниманием следят за «автономистским» движением Северного Китая. Министерство считает, что если движение «отразится на мире и порядке в демилитаризованной зоне» или создастся положение, угрожающее «распространению беспорядков на Маньчжу-го», то Япония предпримет надлежащие меры по восстановлению мира и порядка в соответствии с японо - китайским соглашением, заключенным в Тангу.

БЭЙПИН, 24. (ЗТА). По сообщению газет, в Сяньхэ арестовано 6 японцев.

Газеты сообщают новые подробности о восстании в Сяньхэ. Мятежники захватили город и создали новое местное правительство. Восстание захватывает соседние уезды. Газеты сообщают, что такие же восстания начались в уезде Уцин (между Бэйпином и Тяньцзином) и в районах, расположенных к северу от Бэйпина.

По словам газет, по всей демилитаризованной зоне раз'езжают многочисленные агенты, пытающиеся подстрелать войска в Сяньхэ, так как этот бовали организации «самоуправления». Китайские власти не решаются посылать войска в Сяньхэ, так как этот город находится на границе с демилитаризованной зоной.

ШАНХАЙ, 24. (ЗТА). Сообщая о том, что **Цао Кунь** «выдвигается» в качестве главы «независимого правительства Северного Китая», газеты указывают, что Цао Кунь — один из лидеров чжилийской клики и один из самых реакционных и продажных генералов Китая. В 1923 г. он был «избран» президентом Китая. В 1924 г., после поражения войск **У Пей-фу** и **Цао Куня,** последний был арестован в Пекине по приказу нового правительства, которым руководили **Чжан Цзолин** и **Фын Юй-сян.** Через несколько месяцев Цао Кунь был освобожден, а затем уехал в Дайрен. С тех пор он сошел с политической арены Китая.

Восток

ГРОЗНОЕ ПРЕДОСТЕРЕЖЕНИЕ

Первые же дни военных действий в Абиссинии рассеяли надежды захватчиков на то, что абиссинские войска окажутся не в состоянии противостоять современной европейской армии. Итальянским силам, вооруженным по последнему слову техники, с громадным количеством самолетов, танков, артиллерии и пулеметов, пришлось в течение четырех суток вести упорные бои, чтобы занять неукрепленный городок Адую, расположенный, в каких-нибудь 50—60 клм. от границы.

По мере развития военных операций и вступления в бой основных сил абиссинцев, их сопротивление, понятно, будет расти, а это значит, что будут возрастать и трудности ведения войны для Италии. Абиссинское командование учитывает оснащенность итальянских войск современной военной техникой. Абиссинцы уклоняются от решительных сражений на низменностях и готовятся дать отпор вторгшемуся неприятелю в горах, в максимально благоприятных для себя условиях. Абиссинские части широко применяют методы партизанской войны. Итальянцам приходится затрачивать много сил и средств на охрану коммуникационных линий, которые неизбежно будут удлиняться с каждым днем, если итальянские части будут углубляться внутрь страны. Природные условия, тропический климат, большая отдаленность от метрополии, откуда доставляется снабжение, и наконец, ненадежность итальянских туземных войск, переходящих на сторону неприятеля, делают задачу итальянского командования особенно трудной. Иностранные военные специалисты указывают, что для полного покорения Абиссинии итальянцам пришлось бы вести тяжелую войну **не менее 4—6 лет.**

Но затяжная война чревата для Италии самыми серьезными опасностями. Уже в самом начале кампании, итальянское правительство должно было прибегнуть к чрезвычайным мероприятиям для финансирования войны. Италия, не имеющая своего сырья, вынуждена производить за границей громадные закупки. Металлы покупаются всюду, где только представляется возможным, уголь в большом количестве ввозится из Германии и Польши, скот и мясо — из Австрии, Венгрии и Югославии, нефть — из Румынии. Введение в действие санкций Лиги наций затруднит Италии возможности приобретения ряда важнейших товаров за границей.

По подсчету **«Манчестер гардиэн»** (от 18 сентября) расходы по содержанию итальянских войск в Африке достигают 10 миллионов лир (100 нт. лир около 9 руб. 50 коп.) **в день.** Сюда, как указывает газета, не входят расходы по снаряжению войск и перевозке их по Средиземному морю через Суэцкий канал и Красное море. Базельский журнал **«Рундшау»** еще 5 сентября указывал, что военные расходы итальянского правительства, в связи с военными приготовлениями в Африке достигли уже к тому времени **5—6 миллиардов лир.** Иностранная печать констатирует, что финансовое положение Италии, чрезвычайно напряженное и до сих пор, **ухудшается теперь с каждым днем.** Еще 23 июля итальянское правительство было вынуждено отменить закон о 40-процентном золотом обеспечении валюты.

Естественно, возникает вопрос, **как будет итальянское правительство финансировать войну.** Согласно правительственному декрету от 28 августа, в Италии введено дополнительное обложение дивидендов и доходов с процентных бумаг, все иностранные ценности подлежат обмену на казначейские боны, а дивиденды промышленных предприятий не должны превышать 6 проц.; в случае превышения, излишки должны помещаться в государственные процентные бумаги. Таким образом, «излишки» отнюдь не конфисковываются фашистским государством, а оставляются у их собственников, но в форме государственных бумаг. Однако, эти мероприятия имеют главным образом **показной** характер и предназначаются больше всего для того, чтобы создать у широких масс впечатление, что буржуазия, мол, тоже «несет жертвы на алтарь отечества». На самом же деле, господствующие классы безудержно обогащаются на военной кон'юнктуре. Чего стоит формальное ограничение дивидендов промышленных предприятий, если курсы акций, подстегиваемые военной лихорадкой, стремительно идут в гору? Акции важнейших предприятий итальянской тяжелой и химической промышленности колоссально возросли в цене за последние месяцы. Так, например, акции **«Ансальдо»** поднялись с апреля 1934 г. по август 1935 г. с 25 до 60,50, акции **«Ильва»** — с 169,75 до 203, **«Васкоза»** — с 291,25 до 429,75 и **«Терна»** — с 196 до 249,50 («Рундшау» от 5 сентября). Коммерсанты и промышленники обогащаются **не только на военных заказах, но и на снижении покупной силы итальянской лиры и соответствующем снижении реальной зарплаты.** Колоссальные расходы по ведению войны беспощадно перекладываются на плечи трудящихся масс.

В результате политики дефляции, которую итальянское правительство проводило последние годы, зарплата рабочих и служащих в Италии была сильно снижена еще до африканской кампании. Крупное снижение зарплаты было произведено в апреле 1934 года, после чего было проведено еще два снижения. По данным английской буржуазной печати, индустриальный рабочий в Италии получает в настоящее время в среднем 23 шиллинга (около 6 руб. 50 коп.), а сельскохозяйственный рабочий—16 шиллингов (около 4 р. 50 к.) в неделю, т. е. за шесть рабочих дней. И это в то время как цены на продукты чрезвычайно поднялись. В связи с обесценением валюты и правительственными закупками для экспедиционной армии, дороговизна жизни беспрерывно растет. За последние восемь недель цены на продукты поднялись на 25 проц., а некоторые даже **на 50 проц.** Несмотря на военную кон'юнктуру, в Италии продолжает существовать **армия безработных, превышающая 1 млн. чел.**

Итальянское правительство ставит все народное хозяйство страны на службу войне. Пролетариат и прочие трудящиеся слои города и деревни, охваченные фашистскими профсоюзами и другими правительственными организациями, фактически мобилизованы. В условиях суровой военной дисциплины, за грошевую зарплату они должны беспрекословно выполнять любую работу. Все это, конечно, не может не усиливать антивоенное движение в широких народных массах. «Итальянский народ, который героически дрался на баррикадах в годы гражданской войны, во время боев за национальную независимость, когда он сознавал, что борется за свою свободу и за свое право, не намерен драться за национальные авантюры ненавистных властителей» (из доклада тов. **ЭРКОЛИ** на VII всемирном конгрессе Коминтерна).

По сообщению заграничной печати, в Италии учащаются случаи, когда матери и жены солдат, отправляемых на фронт, не страшась репрессий, устраивают на вокзалах **антивоенные демонстрации.** Такие случаи произошли в Калтанизетте, Парме, Ливорно и других местах. В г. Сиена **мобилизованная фашистская милиция отказалась выехать к месту назначения.** В г. Масса произошли бурные демонстрации жен и матерей солдат, отправляемых в Африку. В Сицилии, Палермо, Сан - Мауро, Корлеоне и Витторио состоялись **антивоенные демонстрации, сопровождавшиеся столкновениями с полицией.** Во время столкновений в Акуазанте, в Абруцце, **солдаты отказались стрелять в толпу.** Из 70 портовых рабочих Генуи, которых принудительно отправляли в Африку, значительное число дезертировало. В Милане толпа стала бросать камни в окна казармы **«Сан-Витторе»,** чтобы поддержать солдат, которые устроили демонстрацию против приказа о выступлении. В Трикасе, в Апулии, произошли **крестьянские восстания,** сопровождавшиеся столкновениями с полицией. В Кремоне и других местах крестьяне демонстрировали против войны с пением революционной песни **«Бандиера росса»** («Красное знамя»), которой не было слышно в Италии со времени революционных событий 1919—1920 гг.

Все это является грозным предостережением итальянскому фашизму.

ФОРЕЙН

Италия запасается сырьем и продовольствием

«Тан» отмечает, что Италия производит заграницей крупные закупки. За первое полугодие 1935 г. Италия закупила в США 150.000 тонн железа, в то время, как за тот же период 1934 г. ею было закуплено только 97.000 тонн. Точно так же увеличились и закупки Италией других материалов в США, в частности, закупка нефтепродуктов.

Больше всего Италия закупает стали, меди, хлопка, продовольствия и т. д. Значительная часть этих заказов была размещена через заграничные представительства американских фирм, которые направляют закупленные товары не непосредственно в Италию, а транзитом через другие европейские страны.

По сообщению чехословацкой печати, итальянское военное командование ведет с чехословацкими консервными фабриками переговоры о размещении заказа на консервы на 50 млн. чехословацких крон. Консервы эти должны быть изготовлены в Чехословакии из мяса, закупаемого в Польше, Югославии и Венгрии.

Итальянская колония в Египте

По сообщению заграничной печати, итальянская колония в Египте, насчитывающая 50.000 человек, напугана возможностью англо - итальянских осложнений. Многие итальянские подданные в Египте поспешно продают свое имущество или переводят его на чужое имя.

Пути сообщения в Абиссинии

«Манчестер гардиен» публикует письмо своего специального корреспондента из Аддис-Абебы о путях сообщения в Абиссинии.

Корреспондент указывает, что на всей территории Абиссинии имеется менее 1.000 миль дорог, из которых замощено меньше 100 миль. Около 600 миль дорог не на много лучше обычных тропинок, по которым можно ездить только в сухую погоду. Имеются две так называемые «улучшенные» дороги, из которых одна протяжением в 200 миль — от Аддис-Абебы до Бале, а другая — в 125 миль — от Аддис-Абебы до Джиммы. Но и эти дороги во время дождя покрываются сплошным слоем грязи и совершенно непроходимы для автотранспорта. Единственные две хорошие автомобильные дороги во всей Абиссинии проходят между Аддис-Абебой и Аддис-Алемом (29 миль) и между Диредауа и Харером (30 миль). В самой столице — Аддис-Абебе 10 миль асфальтовых дорог и 25 миль — мощеных щебнем.

Абиссиния и Марокко

Освободительную борьбу абиссинского народа против итальянского фашизма сравнивают с многолетней героической борьбой марокканских повстанцев. В связи с этим, парижская **«Тан»** указывает на географическое сходство между обеими странами, на общую для марокканцев и абиссинцев ненависть к чужеземному господству и на то, что как марокканцы, так и абиссинцы являются прекрасными воинами.

Однако, в отношении географических условий полную параллель между Марокко и Абиссинией проводить нельзя. Если рельеф Абиссинии с ее скалистыми горными хребтами, крутыми скалами, пропастями и узкими долинами напоминает в известной степени рельеф Марокко, то климат обеих стран чрезвычайно отличается один от другого. Несмотря на большую высоту восточно - африканского плоскогорья, в Абиссинии — тропический климат, в то время как в Марокко климат, присущий средиземноморским странам. Горы Атласа в Марокко каждую зиму покрываются снегом, в то время как в Абиссинии, даже на самых высоких вершинах, бывает только дождь. Близ Феца в Марокко растут дуб и кедр, близ Асмары и Аддис-Абебы — молочай и эвкалипты.

Далее **«Тан»** указывает, что абиссинцев и марокканцев «можно считать самыми воинственными народами Африки».

«Абиссинец, — говорит газета, — храбр и умеет стрелять. Он может совершать переходы по 50—60 клм. в день. Он нетребователен, ловок, честолюбив и в энтузиазме борьбы презирает смерть до потери сознания».

В РЯДЫ ПЕРЕДОВИКОВ СОВЕТСКОЙ ФИЗКУЛЬТУРЫ

Секретарю ЦК КП(б) Грузии тов. Л. БЕРИЯ

ВСФК СССР—т. МАНЦЕВУ

Зак. ВСФК—т МЕРКУЛОВУ

В результате упорной борьбы за реализацию заданий партии и правительства в области физкультуры, благодаря повседневной помощи и заботе руководителя большевиков Закавказья тов. **Лаврентия Берия,** физкультурные организации Грузии досрочно выполнили и перевыполнили годовой план сдачи норм на значок «Готов к труду и обороне».

Контрольные цифры на 1935 г. предусматривали 26.500 чел.; сдали же нормы на значок «ГТО» 1-й ступени по Грузии 30.202 чел., или 114,3 проц. Таким образом, армия значкистов по Грузии уже перевалила за 100.000 чел. Сдача норм на значок «Готов к труду и обороне» продолжается.

В течение 1935 года физкультурники Грузии установили 3 всесоюзных, 43 закавказских и 51 всегрузинских рекордов; кроме того детьми - физкультурниками установлено 3 всесоюзных, 80 закавказских и 10 всегрузинских детских рекордов.

На соревнованиях этого года физкультурные организации Грузии завоевали закавказское первенство: по лыжам, баскетболу, вело, плаванию, легкой атлетике, футболу, теннису, стрелково - охотничьему спорту и тяжелой атлетике (1-2 место).

Проделана значительная работа по линии подготовки кадров физкультурных инструкторов: для деревни подготовлено 277 инструкторов - организаторов. Выпущено (через 3-месячные курсы) 100 инструкторов-организаторов для города. Проведен первый выпуск техникума физкультуры им. тов. Л. Берия.

Кадры физкультурных работников в результате проведенной проверки в значительной мере очищены от чуждых, негодных, неработоспособных элементов.

Усилилась материальная база физкультуры. Грандиозный стадион «Динамо» уже подготовляется к открытию. Построено разных физкультурных сооружений стоимостью свыше 650 тысяч рублей.

Значительно оживилась работа в области развития национальных видов спорта (грузинская борьба, марула).

В повседневной своей работе физкультурные организации Грузии претворяют в жизнь указание вождя: «Вырастить новое поколение рабочих — здоровых, жизнерадостных, способных поднять могущество Советской Страны и защитить ее грудью от покушений со стороны врага».

Не успокаиваясь на достигнутых успехах, упорно борясь за овладение высотами спортивного мастерства, физкультурные организации Грузии выполнят указание тов. **Л. Берия** — стать в ряды передовых физкультурных организаций Советского Союза.

Председатель Высшего совета физкультуры Грузии МИЛЬШТЕЙН.

39 РЕКОРДОВ

БАКУ. (По телефону от наш. кор.). Недавно в Баку закончились **легкоатлетические соревнования азербайджанских физкультурных коллективов,** организованные профсоюзами Баку.

13 новых закавказских и 26 азербайджанских рекордов — таковы итоги соревнования, свидетельствующие о значительном росте физкультуры в Баку у коллективов, вырастивших таких смелых рекордсменов, как Крайнюков, Семянистый, Фомина, Крылов, Ганекер, Беляева и другие.

Число физкультурников только по Баку превышает 40 тыс. человек. 70 проц. из них сдали нормы на значок ГТО первой ступени. 11 секций охватывают до 250 коллективов на предприятиях.

За последние годы значительно выросли футбольные, волейбольные и шахматно - шашечные коллективы. Их насчитывается сейчас 133 с числом участников свыше 3 тысяч.

„Мотор ЛМ-8"

РЫБИНСК, 25. Ударники школы фабзавуча рыбинского машиностроительного завода им. Павлова построили легкий мотор «ЛМ-8» для авиатки (небесная блоха). Мотор сконструирован инженером **Сутуловым.** Он весит 23,5 килограмма и развивает мощность в 18 лош. сил. Мотор «ЛМ-8» легче мотора «Обье-Дюм», применяемого на самолетах типа «небесной блохи», и в то же время имеет несколько большую мощность.

При первом стационарном испытании 22 октября мотор «ЛМ-8» показал прекрасные качества.

ХЛОПОК

Почему отстает Бардинский район

(ОТ НАШЕГО БАРДИНСКОГО КОРРЕСПОНДЕНТА).

Сбор и сдача хлопка в **Бардинском** районе продолжает отставать. Об'ясняется это главным образом тем, что во многих колхозах сбор хлопка до сих пор идет неорганизованно. Колхозники поздно выходят на работу и рано возвращаются домой. В таких крупных колхозах, как колхозы им. **Ворошилова, им. Рахманова, «Искра»** и др., сбор начинается в 10—11 часов утра и заканчивается в 4 часа. В результате эти колхозы выполнили свои годовые планы **от 13 до 14 процентов.**

Насколько медленно идет сбор урожая хлопка, показывают следующие цифры. На 18 октября в районе из плана 8232 тонны было собрано и заготовлено всего 3103 тонны—37,7 проц., 19 октября было собрано 44 тонны, 20 октября—56 тонн.

В районе не мало колхозов, по большевистски дерущихся за выполнение плана хлопка. Колхозы им. Берия, им. Везирова, им. Агамали-оглы и им. Сталина выполнили свои годовые планы больше, чем на 70 процентов. Некоторые колхозы уже выполнили годовые планы и продолжают сбор и сдачу хлопка сверх плана. Однако районные организации почти ничего не делают для того, чтобы передать опыт лучших колхозов отстающим.

В колхозе им. т. Берия пятая бригада **Керима Рустамова** 20 октября полностью выполнила свой годовой план и продолжает сбор хлопка. Первой в бригаде включилась в стахановское движение звенорг первого звена кандидат партии **Умай Рустамова.** Применяя в работе новые методы, она повысила дневную норму сбора и увлекла за собой других сборщиц. Вместо дневной нормы в 45 килограммов каждый сборщик собирает сейчас от 90 до 100 килограммов хлопка.

В начале хлопкоуборочной кампании колхоз им. Калинина (Ханарабский сельсовет) сильно отставал.

В октябре положение изменилось. Лучшие ударники колхоза: **Машады, Бегляр оглы, Хавер Бегляр кзы, Ляляш Гусейн Али оглы** ежедневно собирают от 70 до 90 килограммов хлопка. Комсомолки **Тамаша Гумлест кзы, Бегум Мустафаева и Манзер Алескерова** стали собирать 75—90 кгр. каждая, вместо дневных норм в 45 кгр.

В колхозе им. Везирова также имеются свои стахановцы. Сборщики **Усуб и Сурхай** ежедневно собирают по 109—110 кгр. хлопка, сборщица **Ляла** — по 122 кгр.

В Бардинском районе имеются все возможности для успешного выполнения плана сбора хлопка. Нужно только их умело использовать и победа будет обеспечена.

Б. АЛЕКПЕРОВ.

Зав. Агдашским скуппунктом тов. Курбанов и колхозник Гаджиев измеряют на специальной линейке длину хлопкового волокна (Фото Абрамяна)

Навесы протекают

САБИРАБАД. (От нашего спец. кор.). Несколько дней назад в **Сабирабадском** районе прошли дожди. Сбор начался сразу, лишь только установилась хорошая погода, и весь хлопок, собранный в эти дни, оказался влажным. Вместо того, чтобы организовать предварительную просушку, колхозы привозят мокрый сырец прямо на пункты. Колхозы им. Ленина, им. «Зари Востока», «Кзыл-Байрак», им Агамали оглы, «Красная звезда» и др. доставляют сырец настолько увлажненным, что его нельзя принимать.

В результате вся площадь завода занята разложенным для просушки хлопком.

Дожди застали скупщиков врасплох. Лишь сейчас выяснилось, что почти все новые навесы протекают, и хлопок, уложенный в бунты под навесы, промок.

Необходима немедленная просушка всего намокшего сырца, а также исправление навесов, иначе при повторных дождях хлопок окажется под угрозой не только нагревания, но и гибели.

Однако, положение осложняется тем, что все пункты забиты хлопком. В Халадже из за неподачи порожняка лежит в барданах около 40 вагонов сырца. Задерживается и вывоз хлопка по Куре. В Муганлы больше месяца лежат 4.000 барданов хлопка.

Все это говорит о том, что районы не подготовились к периоду осенних дождей. Сейчас погода установилась, и нужно принять все меры к тому, чтобы полностью сохранить хлопок.

Заготовка хлопка по ЗСФСР

СВОДКА ХЛОПКОВОГО УПРАВЛЕНИЯ ЗАКНАРКОМЗЕМА НА 25 ОКТЯБРЯ.

АССР	83.269	ТОНН	— 51 ПРОЦ.
В том числе			
египетского	8.424	ТОННЫ	— 27,6 ПРОЦ.
ССРА	12.793	ТОННЫ	— 80,5 ПРОЦ.
ССРГ	4.041	ТОННА	— 85,9 ПРОЦ.
ЗСФСР	100.103	ТОННЫ	— 55 ПРОЦ.

Касум-Измаиловская МТС отказалась от дотации

БАКУ, 23. (По телеграфу). Касум Измайловская МТС отказалась от дотации. МТС перевыполнила планы первых трех кварталов 1935 года, добилась снижения затрат по тракторным работам.

Отказавшись от дотации в 176 тысяч рублей, станция впервые за 6 лет существования заканчивает хозяйственный год с накоплениями в 474 тыс. рублей. Кроме того, МТС за перевыполнение планов сдачи натурплаты хлопка получит около 117 тыс. рублей премии.

Борчалинский район выполнил план заготовки табаков

БОРЧАЛО. (Наш. кор.). Октябрьский план заготовки табаков по Борчалинскому району выполнен 25 октября на 102 процента. Заготовки продолжаются.

С хлопковых полей

САБИРАБАД. (По телеграфу). Лучший сборщик хлопка в Сабирабадском районе — колхозник из сел. Шуралар Мирза Бадалов, собирающий в день по 175 кгр. хлопка, передал свой опыт сбора хлопка обеими руками сотням колхозников.

Выработка сборщиков хлопка в колхозах им. Октябрьской революции, им. Багирова, «Захмет Мастали» и многих других возросла после посещения их полей Бадаловым почти вдвое.

В колхозе «Комсомол» организовалась ударная бригада бадаловцев в составе 20 чел., выработка которой за несколько дней возросла в полтора раза. В районе насчитывается уже свыше 100 колхозников, собирающих в день свыше 60 кгр.

КАРАЯЗЫ. (Наш. корр.). Темпы сбора хлопка в Караязском районе повышаются с каждым днем. Передовые колхозы приближаются к выполнению годового плана, а колхоз «Социализм» уже выполнил годовой план.

Колхоз им. Ленина (село Назарлу) снимет в нынешнем году не менее 10 цент. хлопка с гектара против 6—7 центн., собранных в прошлом году.

Многие колхозники освоили технику сбора хлопка двумя руками. Бригадир первой бригады Осман Мамедов собирает в день 60—70 кгр. хлопка, его ученица Алиот Аллаверды кзы — 55—60 кгр. и т. д. Все 4 бригады колхоза выполняют дневное задание по сбору на 110—115 проц.

Колхоз им. Нариманова уже выполнил годовой план более, чем на 70 проц.

Колхозы дали обязательство к годовщине Октября выполнить свои годовые планы сбора хлопка.

В Совнаркоме ЗСФСР

В государственном плане развития животноводства уделено большое внимание **помощи колхозникам в обзаведении коровой, а также контрактации телят у колхозников для колхозных товарных ферм.**

Заслушав доклад Закнаркомзема, ЗакСНК отметил неудовлетворительную работу НКЗ республик и районных организаций по проведению этих работ.

План покупки и контрактации телок для бескоровных колхозников по Закавказью выполнен на 46,4 проц., фактически же передано телок колхозникам еще меньше. План покупки и контрактации телок для МТФ на 1 сентября 1935 г. выполнен по ЗСФСР только на 39 проц. Выделенные кредиты освоены только на 54,4 проц.

Во многих районах не ведется должной борьбы за выполнение установленных планов покупки и контрактации телок, работа во многих районах идет самотеком. В ряде случаев отпущенные районам кредиты расходуются не по прямому назначению. ЗакСНК поручил СНК республик и Закнаркомзему обязать НКЗ республик, председателей риков и зав. райзо в 5-дневный срок по каждому сельсовету и колхозу в отдельности провести конкретные меры, обеспечивающие выполнение плана не позднее 1 ноября с. г.

Комиссии в составе тт. **Агниашвили, Гумедина, Еремина и Ширванского** поручено проверить причины неосвоения районами выделенных для них кредитов и внести в Зак. СНК предложения о перераспределении кредитов по республикам и районам и о целесообразном их использовании.

* * *

По решению ЗакСНК от 14 июня с. г. в ЗСФСР в 1935—1936 гг. должна быть проведена **полная паспортизация и учет лугово - пастбищного кормового фонда.** Работа в первую очередь развернулась в Армении, где уже закончена паспортизация летних пастбищ (в полевой части).

ЗакСНК поручил СНК республик и Закнаркомзему с 1 ноября с. г. начать паспортизацию зимних пастбищ и учет присельного зимнего кормового фонда и закончить эту работу к 1 апреля 1936 г.

Смета расходов на работы по паспортизации зимних пастбищ и учет присельного кормового фонда на 4-й квартал с. г. утверждена в сумме 480 тыс. руб.

* * *

Развитию **производства предметов широкого потребления** партия и правительство придают особое значение, как важнейшему мероприятию по дальнейшему поднятию материально - культурного уровня трудящихся.

Однако, план производства предметов ширпотреба рядом предприятий ЗСФСР выполняется неудовлетворительно, ЗакСНК отметил этот факт в своем решении по докладу Закгосплана.

Недостаточно удовлетворительно также качество выпускаемой продукции. Так, завод им. 26 коммунаров выпустил часть кроватей неудовлетворительного качества; электрические утюги завода им. Калинина недостаточно красиво оформлены, не имеют запасных нагревательных элементов, подставок и т. п.

ЗакСНК утвердил необходимые мероприятия по обеспечению выполнения годового плана текущего года, увеличения производства предметов широкого потребления в 1936 г. (особенно кроватей) и решительного улучшения качества продукции.

Перед НКМП и промкооперацией поставлена задача расширить ассортимент выпускаемых изделий путем широкого применения комбинации металла с деревом, пластическими массами, стеклом, фарфором.

* * *

Ковроделие является одной из основных отраслей промкооперации ЗСФСР.

Закрайком и Закгосплан уделяют не мало внимания развитию коврового промысла в ЗСФСР.

Вновь обсудив этот вопрос, ЗакСНК утвердил мероприятия по укреплению финансовой базы коврового кооперации, улучшению дела снабжения ее пряжей.

Закнаркомвнуторгу предложено организовать реализацию ковров на внутренних рынках ЗСФСР, через универмаги и республиканские торги.

АНГЛИЯ И ИТАЛИЯ НА СРЕДИЗЕМНОМ МОРЕ

В происходящей в настоящее время итало - абиссинской войне и в борьбе между Италией и Англией большое значение имеет положение, которое занимает Италия в Средиземном море. Географическое положение Италии на средиземноморском театре дает ей некоторое преимущество перед Англией. Будучи расположена в середине моря, Италия имеет возможность контролировать морской путь Англии, идущий из Австралии и Индии через Красное а затем Средиземное море в метрополию. Итальянский морской флот имеет в своем составе большое количество брейсеров, эсминцев и подводных лодок, которые представляют угрозу для английских торговых транспортов, идущих через Средиземное море с грузом продовольствия и сырья.

Для того, чтобы осуществить успешные операции на морском пути Англии, Италия располагает многочисленными портами и базами, на которые могут опираться ее корабли. Такими базами являются порты Таранто, Мессина, Аугуста, Палермо, Трапани и др. Флот, опирающийся на эти базы, в военное время будет господствовать в наиболее узкой части Средиземного моря — между итальянским о. Сицилией и Тунисом. Проход английских транспортов будет таким образом поставлен под итальянский контроль.

Для охраны этих жизненно-важных для нее путей Англия держит в Средиземном море часть своих кораблей. База их о. Мальта. Однако, мощное развитие итальянской авиации существенно ослабляет значение о. Мальты. Он находится близко от воздушных баз Италии и может легко подвергнуться атакам с воздуха.

Обеспокоенная судьбой Мальты, Англия считает, что основную базу средиземноморского флота необходимо перенести в восточную часть Средиземного моря. Базируясь на одном из портов Египта или Палестины, ее флот сумеет защитить морской путь, идущий из Египта и с Ближнего Востока в метрополию.

Некоторые авторитетные представители политических и морских кругов Англии предлагают использовать для этой цели порт Хайфу в Палестине. Этот порт значительно удален от итальянских морских и воздушных баз и атаковать его будет гораздо труднее, нежели Мальту. В 1934 г. закончились работы по прокладке в Хайфе нефтепровода. Теперь корабли английского флота смогут снабжаться здесь моссульской нефтью. Это свидетельствует о том, что английское морское командование придает большое значение опасности, угрожающей морской базе на о. Мальте, и что оно озабочено созданием новой базы для своего флота в восточной части Средиземного моря.

Такое положение значительно увеличивает роль итальянских владений в Эгейском море. Еще во время итало-турецкой войны 1911—1912 гг. Италия оккупировала в Эгейском море острова Додеканез, которые были закреплены за ней Лозаннским договором 1923 года. На двух самых крупных островах этой группы — Родосе и Леросе — Италия оборудовала морские и воздушные базы. Расстояние от этих баз до портов Палестины и Египта гораздо меньше, чем от основных итальянских баз. Это позволяет итальянскому морскому и воздушному флотам производить атаки на английские силы и в этой части моря. Кроме того, Италия располагает базами в своих северо - африканских владениях — в Киренаике и Триполитании. Это базы в портах Бенгази и Триполи. Используя эти порты и порты на островах Лероссе и Родосе, итальянские корабли, а также и авиация могут проводить операции против английского флота в восточной части Средиземного моря.

Однако в борьбе между Италией и Англией это не может иметь безусловно решающего значения. Положение Италии в Средиземном море имеет также и невыгодные стороны. Связь Италии с отдаленными морями и странами (частично и с ее собственными африканскими колониями) осуществляется через Гибралтар и Суэцкий канал. В нынешней ситуации особенно большое значение имеет Суэцкий канал, через который проходит все снабжение армии, ведущей войну в Абиссинии. А в настоящее время, как известно, в Гибралтаре и близ Суэца сосредоточены огромнейшие силы английского флота.

Если бы Англия закрыла для Италии Суэцкий канал, это означало бы прекращение подвоза пополнений и снабжения для итальянской армии, действующей в северо-восточной Африке. Кроме того, основные силы итальянского флота оказались бы отрезанными от Красного моря и не смогли бы оказать поддержку находящимся там итальянским кораблям. Закрытие Суэцкого канала могло бы решить исход всей кампании итальянского империализма в Абиссинии.

Италия понимает, какая для нее в этом таится опасность. Римская печать не раз угрожающе заявляла, что попытка насильственного закрытия канала повлечет за собой со стороны Италии военный отпор.

ФИТИНГОФ.

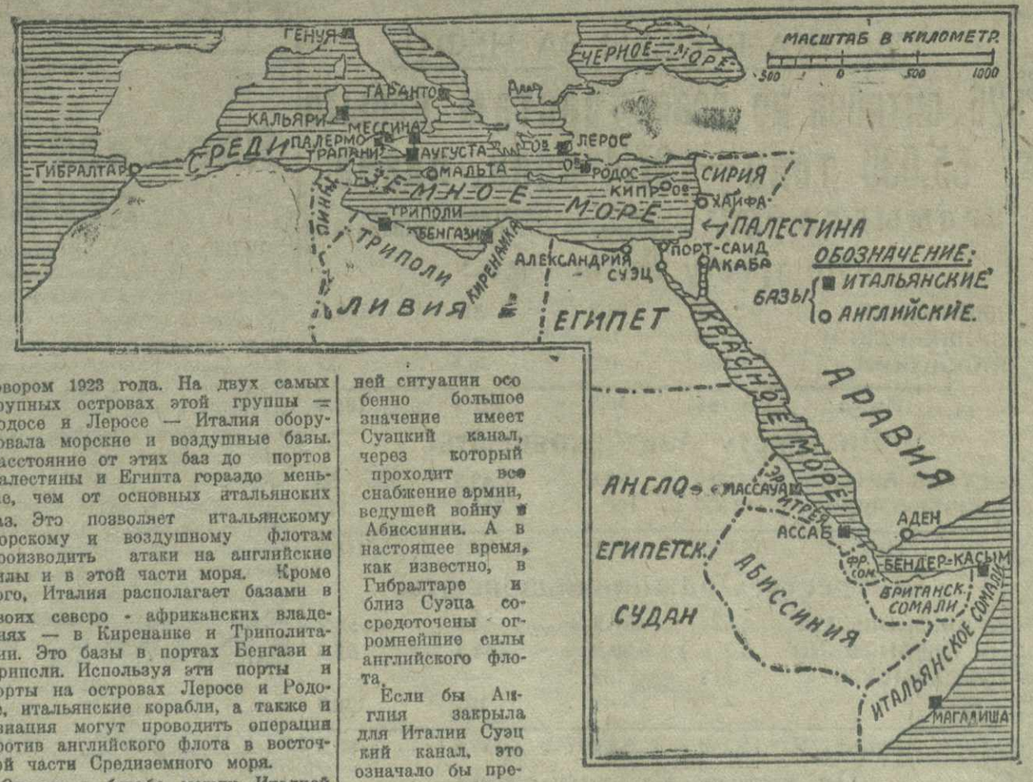

ОКРУЖИМ ВНИМАНИЕМ И ЗАБОТОЙ СТАХАНОВЦЕВ НЕФТИ

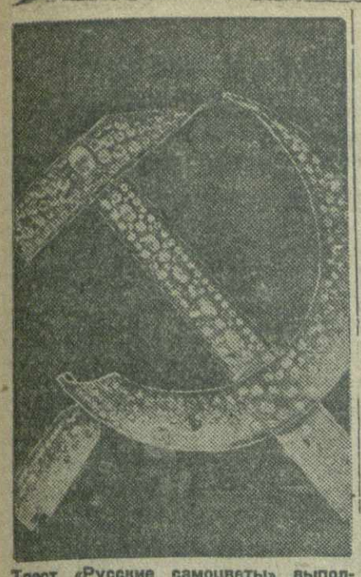

Трест «Русские самоцветы» выполнил заказ на изготовление эмблем серпа и молота для звезд, которые украшают башни Кремля. Звезды изготовлены в Москве на заводах им. Менжинского, им. Молотова и заводе опытных конструкций ЦАГИ. На снимке: эмблемы серпа и молота, усыпанные самоцветами
(Фото Федосеева)

ЗВЕЗДЫ НА БАШНЯХ КРЕМЛЯ

МОСКВА. (По телефону от нашего корреспондента). Ночью лучевую звезду привезли в Кремль и установили около Спасской башни. После этого начались, чуть свет, подготовительные работы. Снова и снова инженеры проверяли лебедки, блоки, канаты.

Затем звезду приподняли и прикрепили к стальному тросу.

— «Поднимай»! — раздалась команда.

Где то на башне неслышно заработала лебедка и главная звезда чуть заметно колыхнулась и плавно снялась со штатива.

Повинуясь мощному мотору, звезда медленно плыла вверх. Ее поднимали с исключительной осторожностью, чтобы уберечь от возможных ударов о корпус башни.

Вот звезда поровнялась с шатром башни, поднялась до шпиля, повисла над головами верхолазов. От поверхности земли ее отделяли 87 метров.

Снизу она казалась сравнительно небольшой и было трудно представить, что всего несколько часов назад это огромное сооружение еле-еле протиснули через Спасские ворота.

Напомним, что звезда, изготовленная Аэрогидродинамическим институтом, имеет в диаметре 5 метров и весит 1.300 килограммов.

Лебедки заработали в обратном направлении, и звезда начала тихо опускаться на стальной шпиль. Верхолазы бережно поддерживали ее, направляя втулку строго по оси башни.

Звезда опускается все ниже и ниже. Наконец, с башни раздается радостный крик: «Готово, сидит!».

Верхолазы обменялись рукопожатиями. На площади раздались рукоплескания. Первая красавица-звезда на башне Кремля установлена.

Это было вчера.

Сегодня установили звезду на Троицкой башне. Сегодня же начались подготовительные работы к завтрашнему под'ему третьей звезды, сделанной на заводе им. Молотова, на Никольскую башню.

Вручение Башкирии ордена Ленина

УФА, 25. Сегодня, на вечернем заседании открывшегося всебашкирского с'езда колхозников - ударников состоялось вручение Башкирии ордена Ленина, которым республика награждена за выдающиеся успехи в сельском хозяйстве. Появление на трибуне председателя Совета Народных Комиссаров РСФСР тов. **Д. Е. Сулимова**, вручившего орден Ленина, зал встречает бурными, долго несмолкающими аплодисментами.

Академия водного транспорта

МОСКВА, 25. По решению Наркомвода СССР, в Ленинграде организуется **академия водного транспорта**. Основная задача академии — подготовка руководящего командного состава: начальников пароходств, крупных портов и пристаней, директоров судоремонтных заводов и т. д. Набор в академию начнется в этом году. Будет принято 60 человек.

Огонь по саботажникам стахановского движения

Договор социалистического соревнования на лучшее осуществление стахановского метода, на досрочное окончание годового плана добычи нефти и угля связал нефтяников решающего передового промысла имени Азизбекова с угольщиками донецкой шахты «Центральное Ирмино».

Каждый день все шире и шире развертывается в бурении и в бригадах эксплоатационников движение стахановцев нефти. Новые рекорды производительности труда, использования всей мощи оборудования и освоения техники устанавливают нефтяники.

Мастер **Ахад Али Мохуб** закончил на 13 дней раньше свою скважину № 446. Молодой мастер и его передовая бригада перекрыли рекорд скоростного бурения, установленный мастером этого же промысла тов. Шишкановым. Тов. Шишканов дал 1012 метров проходки на станок - месяц, а Ахад Мохуб — 1124 метра.

За 25 дней бригада Ахад Мохуба имела 30 часов простоя. По чьей вине? **Только в результате недостаточной заботы о стахановских буровых, недостаточной помощи со стороны хозяйственного руководства группы бурения. 10 часов передовая бригада промысла стояла в ожидании цемента. 12 — в ожидании воды и 3 — из-за отсутствия электроэнергии.**

Не только в темпах бурения установил рекорды мастер. Четкая расстановка сил и строгая специализация труда дали ему возможность за 9 часов спустить колена на глубину почти 1000 метров. И это в то время, когда на такую работу по плану дано 30 часов.

Бурильщик стахановец **Воробьев** в буровой № 407 дает 45 метров проходки за вахту. В ногу с ним идут молодые бурильщики других буровых — **Расулов Газанфар и Азизов.**

Никто из ключников промысла не работает так, как **Быков.** За вахту ключник Быков спускает в скважину не 50, а 90 и 120 колен.

Там, где буровые партии и бригады стали на путь осуществления стахановских методов, решительно повышается качество борьбы за нефть, растет производительность труда.

Однако, не все хозяйственники группы поняли исключительное значение стахановского метода. Не все они окружают заботой и повседневной помощью стахановцев нефти.

Вторая группа бурения — отстающий участок промысла.

Ахад Мохуб, Силов — это все мастера второй группы бурения. О том, как «помогало» стахановцам хозяйственное руководство группы, говорит тот факт, что **буровая Ахад Мохуба простояла 15 часов в ожидании цемента и под'емника. Мастер Силов 8 часов стоял в ожидании вертлюга, а мастер Шафрединов — 5 часов из-за неисправного насоса.**

Несмотря на инициативу передовых людей группы, хозяйственное руководство за весь период **ни разу не провело ни одного совещания мастеров, бурильщиков, инженерно - технических работников по вопросу внедрения стахановских методов работы.**

Профсоюзное руководство второй группы (тов. Радионов) проявило **полную беспомощность в вопросах культурно бытового обслуживания стахановцев.** Больше того, **по вине председателя группкома тов. Радионова в буровой № 417 было сорвано собрание рабочих, посвященное обсуждению стахановского метода.**

Это недопустимое, равнодушное отношение хозяйственного и профсоюзного руководства группы к стахановским методам работы обсуждалось на последнем заседании бюро райкома партии.

Суровую политическую оценку получило руководство группой.

Решением бюро за недооценку стахановского движения, за неумение возглавить движение стахановцев, и необеспечение необходимых условий для их успешной работы снят с работы заведующий группой член партии Амрахов. Снят с работы и председатель группкома Радионов. Секретарю парткома тов. Агаеву райком указал на медлительность, на низкий уровень партийно - массовой работы и слабую борьбу с людьми, тормозящими стахановское движение.

Бюро райкома партии отметило также крайне недостаточную помощь и внимание стахановцам со стороны управления промысла. **Л. РУДИНА.**

Делегация шахтеров - стахановцев Донбасса в Баку. В первом ряду (слева направо): т. Алексей Терехин, председатель союза нефтепромыслов Кавказа т. Машкевич и шахтер т. Рябошапка. Во втором ряду на первом плане мастера бурения промыслов Баку тт. Шишканов, Парфенов и секретарь ЦК союза нефтяников Кавказа т. Бабаев
(Фото В. Гониашвили)

Мастер тов. Атоянц — первый на Сталинском промысле поднял знамя борьбы за стахановские методы бурения
(Фото В. Гониашвили)

Бурильщик Абрамов стал мастером

Вот уже несколько дней как в одной из решающих буровых Бухты им. Ильича — № 1151 — работает мастером тов. **Абрамов Александр** — самый молодой мастер на этом промысле.

Ни глубина пластов, которые должен освоить промысел, ни сложные геологические условия проходимых пород не смутили молодого мастера.

Абрамов работает всего лишь несколько дней, и первые результаты его работы свидетельствуют о высоких технических знаниях молодого мастера, о его богатом практическом опыте.

* * *

Буровая, в которой работал до выдвижения Абрамов, была одной из самых сложных. Угрозы выброса и прихвата инструмента были очень серьезны. Но буровой мастер не сомневался в знаниях и бдительности бурильщика Абрамова. Только ему он доверил работу на ответственном участке.

Когда ночная вахта стала систематически отставать и бурение шло ниже планового задания, мастер прикрепил к ней Абрамова, и с этого дня вахта стала работать лучше. Проходка с 40 метров увеличилась до 70.

Абрамов помог вахте перестроить свою работу — рабочему поручил следить за чистотой буровой, штанговщику — за смазкой механизмов, тормозчику — за грязевым насосом и глинистым раствором. Таким образом, бурильщик получил возможность сосредоточить все свое внимание на бурении.

Коммунист Абрамов чувствует свою ответственность за работу бригады. Его интересует не только работа своей вахты в буровой, но и всей группы, всего промысла. Ежедневно он беседует с рабочими, об'ясняет им, к каким последствиям может привести малейшая небрежность.

Как только Абрамов узнал о рекордах первых стахановцев угля, он сейчас же обратился к мастеру Цатурову с предложением перейти на стахановский метод работы.

Мастер поддержал инициативу Абрамова и результаты сказались скоро. Скважина № 1007 пробурена **на десять дней раньше срока.** Перед последней вахтой в этой буровой **Абрамов сдал технический экзамен на «отлично» и стал мастером.**

Н. КАЗАКОВ.

„Лампочка Стаханова будет в моей буровой"

Произошло это ночью, во время смены вахт. В буровой № 830 глинистый раствор поступал в скважину с перебоями, давление насоса снижалось. Буровой угрожал прихват инструментов.

Опытный глаз мастера обнаружил в грязевом насосе неправильную сборку поршней. С помощью мастера, вахта быстро устранила неполадки.

Мастер **Исмаил Микаил** 2 года работает со своей бригадой. За это время не было дня, чтобы мастер не присутствовал во время смены вахт. Бурильщики хорошо знают своего мастера. Давая какой-либо поручение бригаде, он сперва обязательно проинструктирует, покажет, как нужно приступить к работе, а потом проверяет, как бригада выполняет его технические указания.

Ежедневно мастер проверяет работу вахт, практически помогает им.

Вахта Жутаева систематически отставала, не выполняла техничесих норм проходки, тогда как другие вахты перекрыли плановые задания. Мастер тщательно проверил работу Жутаева: тормозчики и штанговщики оказались недостаточно подготовленными; мастер перебросил в их вахту лучшего бурильщика тов. Бухарова, укрепил отстающую вахту крепкими кадрами рабочих. С этого дня проходка на вахте Жутаева резко поднялась, и она стала выполнять производственные задания.

Образцово поставлен в буровой Исмаил Микаила учет работы. План бурения скважины распределен по вахтам и дням. Вахты соревнуются между собой, не только выполняя повахтенные задания, но и перекрывая их. Так, в сентябре задание в 700 метров бригада выполнила за 20 дней. Весь план метража, рассчитанный на 2½ месяца, выполнен в 1½ месяца.

В этом году мастер сдал без аварий четвертую скважину № 830. Последние 2 скважины пробурены им без аварий и кривизны, значительно раньше срока. В буровой № 830 не было ни одного часа простоя.

Заботливый уход за механизмами и своевременный их ремонт обеспечили безотказную работу всего оборудования, полную нагрузку всех агрегатов.

Правильной организацией труда в буровой, заботливым отношением к людям мастер **Исмаил Микаил выдвинулся в первые ряды стахановцев бурения.** В этом ему крепко помогла партийная группа, развернувшая во всех вахтах массовую работу.

* * *

15 октября скважина № 830 закончена бурением. В этой скважине Исмаил Микаил добился рекордной скорости — 687 метров на станок - месяц, перекрыв скорость знатного стахановца тов. Парфенова.

— Я добьюсь еще более высоких показателей, — уверенно говорит Исмаил Микаил: — лампочка Стаханова будет в моей буровой!

Мастер комсомольской буровой, стахановец промысла им. Азизбекова, тов. Александр Варначев пробурил скважину № 358 на 6 дней раньше срока
(Фото В. Гониашвили)

Исмаил Микаил — мастер высоких скоростей. Его бригада неоднократно была премирована. Казалось бы, что хозяйственные и профсоюзные организации должны окружить этого знатного мастера заботой и вниманием. Но как ни странно, Исмаил Микаил не имеет квартиры. Его жена живет у своих родных, дети — у отца Исмаила, а сам он ночует в культурной будке.

Н. БАГДАСАРОВ.

Стахановцы Донбасса на слетах стахановцев нефти

БАКУ. (По телефону от наш. кор.). Восьмой день гостят у нефтяников Баку знатные стахановцы Донбасса — т. **Рябошапка и Терехин.** За это время они побывали почти на всех промыслах, беседовали со знатными мастерами бурения и эксплоатации.

Пребывание в Баку стахановцев Донбасса послужило новым, еще более мощным толчком к развертыванию стахановского движения в буровых и бригадах, ознаменовалось новыми победами передовых стахановцев нефти.

Буровой мастер Сталинского промысла—стахановец бурения тов. **Саркисов** за 29 дней пробурил скважину № 410 почти на 800 метров, пустил кондуктор на глубину 550 метров. Мастер буровой № 405 на том же промысле т. **Апаян** за 17 дней пробурил 483 метра.

Один из лучших стахановцев Ленинского промысла буровой мастер **Исмаил Микаил** пробурил скважину глубиной 1375 метров за 45 дней

Ряды стахановцев нефти растут. На слетах стахановцы промысла имени Азизбекова, Бухты Ильича и другие нефтяники рапортовали знатным гостям о новых стахановских буровых и вахтах, о группах эксплоатации и бурения, внедряющих у себя стахановские методы работы.

Тт. Рябошапка и Терехин живо интересуется работой стахановцев нефти, помогают им ценными советами, рассказывают об опыте работы стахановцев Донбасса.

Делегатов - стахановцев Донбасса интересуют также культурно-бытовые условия нефтяников. Они провели весь день 24 октября в домах отдыха, посетили театр оперы и балета, об'ехали фабрики - кухни и крупнейшие рабочие столовые.

25 октября тт. Терехин и Рябошапка побывали на крупнейшем машиностроительном заводе им. Шмидта и приняли участие в работе общебакинского слета молодых стахановцев нефти.

Вата из шлака

Зестафонский ферромарганцевый завод специально по заказу казской черной металлургии — в 1935 году начал в переработ переделку иностранным техникой в основном производстве — выплавке ферромарганца.

Сейчас на основе ряда научно-исследовательских проработок Закавказского института сооружений (ЗИС) завод выходит в шеренгу передовых предприятий Союза и **по использованию отхода основного металлургического процесса — шлака.**

Работы, начатые в первую очередь над проблемой вяжущих, в настоящее время получили успешное разрешение по линии шлако-известкового цемента.

Шлако-известковый цемент представляет собой смесь размолотого ферромарганцевого шлака с порошкообразной гидратной известью.

Шлако - известковый цемент, полученный институтом, по своей механической прочности на 50 проц. превосходит требования общесоюзного стандарта.

В соответствии с данными, накопленными иностранным и советским опытом, установлено, что для лучшего использования на вяжущие, шлак предварительно должен быть **гранулирован**, т. е. путем воздействия сильной струи холодной воды на струю расплавленного шлака, обращен в мелкий пескообразный агрегат, обладающий особыми физическими и химическими свойствами.

По окончании длительных лабораторных исследований, бригада Закавказского института сооружений в составе инж. **Р. Резникова** и **Г. Чиковани** демонстрировала на заводе законченный технологический цикл получения высококачественного шлако - известкового цемента.

На заводе установлена шаровая мельница, дающая шлако - известковый цемент в количестве, необходимом для изготовления любых видов растворов и бетонов.

По заданию феррозавода бригада уже разрабатывает задание на проектирование опытного завода шлако - известкового цемента производительностью 3.500 тонн в год. Завод должен быть пущен в ход в 1936 году. Этот завод снабдит высококачественным гидравлическим вяжущим в первую очередь строительство самого завода и прилегающего к нему индустриального Чиатурского марганцевого района.

Очень важной является работа бригады ЗИС по получению из шлака искусственного легкого камня — **пемзы.** Шлаковая пемза феррозавода в три раза легче обыкновенного шлакового камня и гораздо прочнее его. В то время как последний является очень хрупким материалом, шлаковая пемза обладает хорошей прочностью и «вязкостью». Эти свойства делают ее превосходным материалом для **изготовления легких и теплых и в то же время прочных бетонов.**

Шлако - известковый цемент, гранулированный шлак и шлаковая пемза, заменяя портланд - цемент, песок и щебень, полностью обеспечивают изготовление легких теплых бетонов и бетонных изделий на цельношлаковой основе. Среди ряда изделий необходимо отметить изготовленные бригадой **бесцементные теплобетонные блоки** для кладки стен, на 100 проц. состоящие из различных шлаковых компонентов.

Однако, еще большую значимость имеет получение на феррозаводе **шлаковой ваты.**

Шлаковая вата представляет собой новейший американский теплоизоляционный материал, по своим техническим достоинствам превосходящий все известное до сих пор в этой области современной техники. Производство и переработка ваты на изоляционные фабрикаты («шлаковая пробка») сосредоточено в нескольких монополистических трестах (Калифорния, Индиана, трест Джонс Манвиль Корпорейшен).

Шлаковая вата получается путем продувки жидких шлаков сильной воздушной струей под давлением 6—8 атмосфер.

Бригада ЗИС на весьма несовершенном и временно смонтированном оборудовании получила шлаковую вату высокого качества.

Эта проработка ЗИС является крупным достижением в деле освоения нашей социалистической индустрией передового иностранного опыта.

Интенсивное холодильное строительство СССР, изоляция заводских печей, котлов, паропроводов получает новый высококачественный материал отечественного производства.

Шлаковая вата, шлаковая пробка, шлако - известковый цемент, гранулированный шлак, шлаковая пемза, цельношлакочый бетон обеспечат нужды строительной индустрии и позволят снизить стоимость основного фабриката ферромарганцевого завода — ферромарганца.

Инж. Р. РЕЗНИКОВ
Инж. Г. ЧИКОВАНИ

АБХАЗИЯ. Табачный колхоз им. Орджоникидзе. Бригадир тов. Веку проверяет качество нанизанного табака.
(Фото В. Гониашвили)

„Кара-тютюн" и экспорт

Тюки с клеймом «Азербайджан» табачные фабрики стали получать совсем недавно. Лишь несколько лет тому назад здесь был собран первый промышленный урожай. До этого табак сеяли лишь отдельные крестьяне для себя, да изредка делались попытки разведения его в более широких масштабах, всегда, впрочем, оканчивавшиеся неудачно. Вся довоенная площадь под табаком составляла в Азербайджане 270 га. И что это был за табак! Его качествам вполне соответствовало название «кара - тютюн» — черный по цвету и негодный по качественным признакам. В 1918 году и этих посевов уже не было.

Происходило это вовсе не в силу каких - либо неблагоприятных климатических условий. Наоборот, природные данные **Закатальского, Нухинского, Кахского, Белоканского, Варташенского и Норашенского** районов обеспечивают все необходимое для развития этой культуры. Табак не шел потому, что никому до этого не было дела, потому что обнищавшее в помещичье-кулацкой кабале крестьянство не в силах было заняться его разведением.

Поэтому азербайджанское табаководство не имеет давней истории. Она начинается примерно с 1925 года, когда были заложены первые гектары плантаций. Партия и правительство всемерно помогли колхозникам во внедрении этой нужной для страны и выгодной для колхозов культуры, и сейчас общая площадь под табаком составляет в Азербайджане 3540 гектаров.

Одновременно с площадью росла и урожайность. С 7,3 центнера на гектар в 1932 году она дошла до 9,2 в нынешнем.

Табаководство АССР уже давно вышло из пределов местного значения. Урожай табачных районов Азербайджана не только вполне покрывает нужды республиканской табачной промышленности, но и имеет солидный удельный вес в сырьевом балансе табачных фабрик Союза. В нынешнем году, например, помимо 1200 тонн табаков, которые передаются местным фабрикам, мы отгружаем 1300 тонн табака московским, ленинградским, ростовским фабрикам, посылаем табак в Одессу, Кременчуг, Эривань.

Улучшилось и качество табака, из года в год повышается процент высших и экспортных сортов, пришедших на смену давно забытому «кара-тютюну». Табак стал источником благосостояния колхозников, источником больших доходов колхозов табачных районов, твердо и уверенно идущих по пути к зажиточной, культурной жизни.

* * *

Эти успехи являются результатом упорной борьбы табачных районов АССР за повышение урожайности и внедрение высокой агротехники. Если принять во внимание новизну этой культуры, то станет понятным, каким достижением является стопроцентное проведение в минувшем году на всей площади табачных плантаций вяблевой вспашки, тогда как в 1932 году под зябь было подпято лишь 5 процентов площади. Не меньшее значение имеет и огромная работа, развернутая в области создания рассадного хозяйства.

До прошлого года табачные семена обычно высевались в открытые грунтовые грядки, а затем ростки пересаживались на плантации. Этот метод является крайне несовершенным, так как рассада подвержена в открытых грядах воздействию холода, что задерживает ее рост, а, следовательно, и посадку. Кроме того выращивание ее в открытых грядах часто отражается на качестве.

Поэтому в прошлом году были заложены первые парники площадью в 6890 кв. метров. Рассада в них выращивалась под стеклом и получалось значительно лучше. В этом году площадь парников составила уже 15625 кв. метров, а весной она будет доведена до 52.000.

В дальнейшем предстоят большие работы по упорядочению рассадного хозяйства, в частности — стерилизация почвы в парниках, прикрытие их на ночь и во время холодов соломенными матами и т. д. От качества рассады зависит очень многое, поэтому ее выращиванию должно быть уделено особое внимание.

Любопытно проследить сроки посадки табака за последние годы. Как известно, от времени посадки в значительной степени зависит урожайность. В 1932 году она была начата 15 мая и закончена 1 июля. Нынешней весной она продолжалась с 25 апреля по 5 июня. Колхозы **«Кичик - Дехна»** и **«Беюк - Дехна», «Орта Зейзит», «Нуха - Кишлаг»** и другие закончили посадку до 15 мая, **Норашенский** район, обычно начинавший посадочные работы в середине июня, теперь приступил к ним с 10 мая. Благоприятно повлияло на рост урожайности и увеличение густоты посадки. В 1932 году на один гектар приходилось 44.130 корней, а в нынешнем — 58.280.

Решающим фактором является также обработка. Табачные районы АССР добились значительных успехов в борьбе за улучшение ухода за плантациями. Однако еще встречаются случаи необлюдения сроков и качественных показателей обработки. Колхозы **им. Калинина** и **«Инглаб»** Закатальского района, **им. Багирова** и **Ках - Мугальский** Кахского района, **им. Ленина,** Нухинского района из-за позднего и недоброкачественного проведения прополки получили гораздо меньше урожая, чем те колхозы, где плантации были обработаны в соответствии с агротехническими правилами.

Большой эффект дало применение удобрений, которое начало практиковаться лишь теперь. В качестве примера можно указать на **Норашенский** район, где внесение удобрений обеспечило **повышение урожайности с 6,5—7 до 9 центнеров на гектар.**

Товарный выход и качество табаков могли бы быть значительно выше если бы не отдельные недочеты, допущенные в некоторых колхозах при уборке и послеурожайной обработке табака. Смешение листа разных ломок, нанизывание вместе здоровых и поврежденных листьев — все это отразилось на качестве продукции некоторых колхозов.

То же самое нужно сказать и в отношении сушки табака. В табачных районах АССР имеется сейчас 2411 очков сушильных сараев. Строительство их обеспечено техническим надзором, многие из них хорошо оборудованы, особенно в **Варташенском** районе. Но ряд сушилен еще нуждается в исправлении и страдает многими недочетами. Работу по их переоборудованию, так же, как и строительство новых сушилен, необходимо начать уже теперь, не откладывая, как это обычно делается, на лето.

Вопросы правильной организации послеурожайной переработки особенно важны в связи с предстоящим переходом табачных районов АССР со стандарта № 5112 на более высокий и сложный стандарт № 5113 с так называемой папушевой обработкой.

Дальнейшее развитие табаководства в районах АССР неразрывно связано с вопросом подготовки кадров, знающих табачное дело. Агротехническое обслуживание табачных колхозов стоит еще далеко не на должной высоте. Это и понятно, так как его ведут лишь 35 специально выделенных агротехнических работников. Поэтому необходимо усилить внимание и помощь Закатальскому сельско - хозяйственному техникуму, который готовит кадры агротехников - табачников, бронировать часть выпусков Азербайджанского сельско - хозяйственного института для табачных районов. За последнее время подготовлено значительное количество тюковщиков и сортировщиков табака, но этого еще недостаточно. Необходимо, чтобы в каждом колхозе имелись эти специалисты, от которых зависит качество переработки урожая.

Чрезвычайно важны также вопросы ферментации табака. Имеющиеся две ферментационные камеры не могут перерабатывать весь урожай. Поэтому сейчас ставится вопрос об оборудовании в Белоканах ферментационного завода.

То же самое нужно сказать и о складской сети заготовительных организаций. Емкость имеющихся складов недостаточна, а хранение табака в случайных, неприспособленных помещениях вредно отзывается на качестве и связано со значительными потерями.

* * *

У районов, расположенных в Закатальско - Нухинском массиве, имеются все возможности для успешного разведения высокосортных табаков. Проведенное недавно всестороннее изучение этих районов показало, что они располагают достаточным количеством земельных угодий, водных ресурсов, рабочей силы и тягла для расширения площадей под табачными плантациями. Эта работа уже начата. В Белоканском районе, например, путем раскорчевки подготовляется площадь для посадки весной 300 гектаров новых плантаций. Введение севооборотов, упорядочение водопользования и другие мероприятия позволят значительно расширить имеющиеся площади.

Успехи, которые достигнуты за последние годы, говорят о том, что табаководство в АССР, несмотря на его новизну, далеко продвинулось вперед и обеспечивает превращение орденоносного Азербайджана в один из основных табаководческих районов Советского Союза.

Г. З. ПИВОВАРОВ
Зам. управляющего «Азтабзисырье».

НАВСТРЕЧУ ОКТЯБРЮ

●● 25 октября под председательством тов. **М. Ниорадзе** состоялось заседание тифлисской комиссии по проведению Октябрьских торжеств.

Комиссия заслушала сообщения **тт. Перчьяна** и **Карницкого** о ходе подготовки к Октябрьским дням в районах имени 26 и им. Сталина.

В районе имени 26 подготовка к торжествам проходит под знаком выполнения производственных планов. Широко развертывается подготовка к оформлению площади имени Шаумяна, расширенного под'ема Каляева, открываемого в дни Октябрьских торжеств, и нового театра района. Колонна демонстрантов района имени 26 спустится в город по новому Каляевскому под'ему.

В районе имени Сталина трамвайцы усиленно готовятся к выпуску первого в Тифлисе мягкого вагона, гараж № 2 готовит выпуск из капитального ремонта 5-тонной машины и двух такси и т. д. На предприятиях развернулась усиленная подготовка к демонстрации.

Подготовка к праздникам по Тифлису проходит с большим производственным под'емом.

На заседании комиссии выступили также представители ряда организаций, ознакомившие комиссию с ходом подготовки к Октябрьским дням.

* * *

●● **Грузкино** развернуло подготовку к Октябрьским торжествам. Силами Грузкино, кроме колонн рабочих и творческих работников Госкинпрома Грузии, будут оформлены головная часть колонны демонстрантов Сталинского района и мост им. Челюскинцев.

В кинотеатрах **«Ударник»**, **им. 26 комиссаров** и **Розы Люксембург** будет проведено по 2 сеанса для детей.

На площадях Закфедерации и в районах им. 26 и Ленинском организуются киносеансы звуковых и немых картин.

Грузкино предоставляет в распоряжение профорганизаций 3.000 талонов на получение льготных билетов в кинотеатры 7 и 8 ноября. Особо будут выделены талоны для красноармейских частей.

Демонстрацию трудящихся Тифлиса 7 ноября будут снимать 8 кинооператоров Грузкинохроники.

* * *

●● 6 ноября после капитального ремонта и переоборудования состоится открытие **Дома Красной армии**. К торжествам в ДКА открывается выставка картин, портретов и произведений самодеятельного красноармейского изобразительного искусства. Выставка покажет лучших художников - самоучек красноармейцев.

Открывается также специальный детский клуб с группами по изучению иностранных языков, музыки и т. п. В дни Октябрьских празднеств организуется детский карнавал.

* * *

●● **В Баку** к работам по художественному оформлению города комиссией по проведению Октябрьских торжеств привлечены народные художники Азим Заде, Рустам Мустафаев и др. Будут украшены дом наркоматов, здания ЦК и БК АКП (б), Аз. ЦИК, Бакинский Совет, Дом обороны и другие.

Художественно будут оформлены площади, парки, главные улицы. На площадях имени Карла Маркса и Димитрова сооружаются электрофицированные карты социалистического строительства АССР.

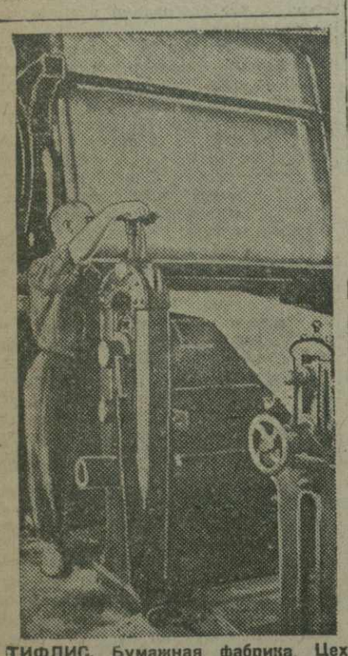

ТИФЛИС. Бумажная фабрика. Цех бумажных машин (Фото Госкинпрома Грузии)

СУХУМ. ПАЛЬМА НА БУЛЬВАРЕ (Фото В. Гониашвили)

ДВОРЕЦ ГИГИЕНЫ

БАКУ. (По телефону от наш. корр.).

Полуразвалившаяся Тазапирская баня в нагорном районе! Здесь всегда был пронизывающий холод, теснота, крики и грязь.

Сегодня на месте этой бани выросло прекрасное здание дворца гигиены. Открытие этого дворца Бакинский совет приурочивает к годовщине Октябрьских торжеств.

Опытная баня — первая в Баку и в Закавказье по своей мощности и архитектуре. В ее строительство вложено свыше 2.300.000 рублей.

Баня рассчитана на обслуживание 405 человек в час. Каждый имеет возможность после купания отдохнуть в специальной комнате, прочесть в читальне свежую газету, пользоваться буфетом. При бане — обширные мужское и дамское отделения, ванные комнаты для индивидуального обслуживания.

Стены мыльных помещений и лежанки облицованы белым мрамором.

При бане имеются специальные душевые кабины, отделанные искусственным мрамором. Раздевальни оборудованы индивидуальными шкафчиками.

В специальном ванном помещении — мягкая мебель. Отдельные паровые, массажные и грязевые комнаты облицованы кафельными плитами.

Электрическая подстанция, дезинфекционная камера, вентиляция, газовое отопление — все это создает максимум удобств и санитарно-гигиенических условий.

Вся площадь перед баней озеленена, посажены деревья, газоны, цветы.

В начале 1936 года Бакинский совет приступает к строительству еще одной бани, механизированной прачечной и двух специальных душевых.

ИНСТИТУТ ПО БОЛЕЗНЯМ УХА, НОСА, ГОРЛА И РЕЧИ

В настоящее время в Тифлисе находится директор Ленинградского научно - исследовательского института по болезням уха, носа, горла и речи приват-доцент **А. А. Сахаров.**

— Мой приезд, — сказал в беседе с нашим сотрудником тов. Сахаров, — связан с подготовкой организации в Тифлисе первого в Закавказье ото - рино - ларингологического научно-исследовательского института, который явится научной базой для использования новейших методов лечения болезней уха, носа, горла и дефектов речи.

Организуемый в Тифлисе институт, представляя различные разделы ото - рино - ларингологии, практически позволит об'единить научно-исследовательской работой всех специалистов не только Закавказья, но и специалистов других городов Союза.

Далее, институт займется подготовкой кадров по этой специальности из среднего и высшего медицинского персонала и переподготовкой терапевтов и хирургов с целью пополнения их знаний по ото-риноларингологии.

На-днях в Тифлисе состоялся пленум секции ото - рино - ларингологов, делегация которого была затем принята Наркомздравом Грузии и Горздравотделом.

Делегация под председательством проф. **Асписова** затронула все вопросы, сязанные с организацией нового института.

19 октября в Наркомздраве Грузии состоялось специальное совещание, которое заслушало доклад тов. Сахарова о целях института по болезням уха, горла, носа и речи. Наркомздрав Грузии решил приступить к организации такого института.

При тифлисской государственной консерватории институт создает фониатрическое отделение (лечение голоса), где будет оборудован ингаляторий. Ленинградский институт сосредоточит здесь изучение профилактического лечения голоса у певцов, ораторов, пропагандистов.

Тифлисский институт, в котором сосредоточивается высшая консультационная помощь для врачей, работающих на периферии, свяжет свой тематический план с работой Ленинградского института и тифлисских научно - исследовательских институтов: гигиены и труда, профессиональных заболеваний и др.

Ленинградский институт окажет помощь новому институту в выборе тематики его работы и в снабжении необходимой аппаратурой. Сюда будут направлены из Ленинграда специалисты (в особенности по экспериментальной части и лечению голоса и речи).

Большую помощь должен оказать новому институту также тифлисский институт физических методов лечения (эффективность лечебного воздействия на болезни уха, носа и горла).

— Нет сомнения, — сказал в заключение тов. Сахаров, — что в этом большом, новом и нужном деле — организации института — примут участие не только узкие круги специалистов, но и вся медицинская общественность Закавказья.

АВИАЦИОННЫЙ ПРАЗДНИК

8 ноября на аэродроме в Рустави устраивается грандиозный **авиационный праздник.** В начале состоится парад пилотов, парашютистов, планеристов и юных авиамоделистов Тифлиса.

После парада состоится показ техники высшего пилотажа, строй звеньев и отрядов в воздухе, сбрасывание парашютистов. Будут показаны достижения молодых курсантов летной школы в области техники пилотирования, сбрасывание грузов с парашютами. Заключительная часть праздника — полеты гостей на аэропланах.

В комиссию по проведению авиационного праздника вошли тт. **Новиков** (Тифсовет), **Деметрадзе** (ТК КП(б) Гр.), **Ахаладзе** (ТК ЛКСМ Гр.), **Белов** (Осоавиахим) и **Одишария** (аэроклуб).

50 ЛЕТ РАБОТЫ В ЛИТОГРАФИИ

Исполнилось 50 лет работы в Грузии гравера Сахелгами И. А. Левит.

Поступив 12-летним мальчиком в граверную мастерскую литографии, И. А. Левит в течение самого краткого времени осилил премудрость граверной работы и показал себя всесторонне способным в сложном деле гравирования литографских камней. В то время как подавляющее большинство граверов на камне имело одну специальность: или гравера, или туниста, или гравера-художника, — И. А. совместил в себе все эти три специальности.

Многочисленные ученики И. А. Левита частью работают вместе с ним, частью—рассеяны по другим литографиям.

Литография Сахелгами премировала тов. Левита.

К. АВЕТИСОВ

Детская железная дорога в Кировабаде

КИРОВАБАД. **(Наш. кор.).** По инициативе пионеров отрядов им. Ворошилова и им. Крупской в Кировабаде намечено построить **детскую железную дорогу.** На созванном горкомом ЛКСМ совещании присутствовали представители Кировабадской городской электрической дороги, дирекции Парка культуры и отдыха, службы пути и других организаций. Совещание обсудило вопрос о возможности постройки детской железной дороги в Парке культуры и отдыха. Для детального ознакомления с работой и эксплоатацией Тифлисской детской железной дороги в Тифлис командирован сотрудник Кировабадского трамвая. На-днях туда же выезжает делегация пионеров.

Дорога будет построена на протяжении 800 метров исключительно силами ударников учебы. Строительный материал, рельсы, шпалы и т. п. безвозмездно предоставляет трамвайный трест. Вагоны будут построены школами фабзавуча.

УМЕР ПОЭТ В. РУХАДЗЕ

В ночь на 24 октября в Тифлисе скоропостижно скончался грузинский поэт **Варлам Рухадзе.**

В. Рухадзе родился в крестьянской семье в Имеретии. Литературную деятельность он начал в 1892 г.

Вышли три, неоднократно переиздававшиеся, сборника стихов В. Рухадзе.

Ему принадлежат переводы произведений Пушкина: «Цыгане», «Кавказский пленник», «Бахчисарайский фонтан», «Братья разбойники» и др. Над переводами Пушкина В. Рухадзе работал до последнего времени. За последние годы поэт дал ряд ярких произведений, отображающих социалистическое строительство.

Последним произведением Варлама Рухадзе было стихотворение, посвященное 20-летию со дня смерти Важа Пшавела, которое он лично прочел 18 октября на вечере памяти Важа Пшавела.

В. Рухадзе принимал деятельное участие в работе ССП Грузии.

Союзом писателей организована комиссия по похоронам Варлама Рухадзе. Похороны состоятся 27 октября.

КАКИЕ КИНОКАРТИНЫ ВЫ ХОТИТЕ ВИДЕТЬ?

(ПИСЬМО К ДЕТЯМ)

Ребята! У меня к вам товарищеская просьба.

Нам для работы очень важно знать, какие новые кинокартины каждый из вас хотел бы в ближайшее время видеть в кинотеатрах. Не откажите мне написать, но только—чур!—каждый отдельно, какую лично он хотел бы картину там видеть. В ответах, по возможности, подробно опишите, как каждому из вас представляется содержание желательной ему картины, события и люди, которые в ней нам надо показать, какие нужно вывести характеры и поступки этих людей, какие показать в ней места, где бы происходило действие картины?

В ваших ответах напишите имя и фамилию каждого отвечающего, возраст, школу и класс, в которой он обучается и свой домашний адрес.

Ответ направляйте мне по адресу: **Москва, Малый Гнездниковский, 7. Начальнику главного управления советской кинематографии Б. Шумяцкому.**

Письма посылайте без марок, доплатными.

Жду с нетерпением ваших писем в уверенности, что тт. педагоги помогут каждому из вас лично и срочно выполнить мою просьбу. Полагаю, что для вас и для вашей школы это будет не безынтересным, как упражнение на сообразительность, на художественный вкус.

Жду скорого ответа.

С товарищеским приветом

Б. ШУМЯЦКИЙ

Библиография

Араб Шамилов — „Курдский пастух"

ПОВЕСТИ. ПЕРЕВОД С КУРДСКОГО. — ЗАКГИЗ. — ТИФЛИС. — 1935 г.

Среди народов, населяющих советскую Армению, самым отсталым в культурном отношении в дореволюционные годы были курды. Народ, состоящий почти поголовно из бедняков - скотоводов и батраков-пастухов, жестоко эксплоатировался кучкой беков - феодалов и кулаков-скотоводов.

О художественной литературе на своем родном языке в дореволюционное время курды не смели и мечтать. Ведь этот народ не имел даже своей письменности.

Свои художественно - литературные запросы курды удовлетворяли народными песнями, сказками и легендами. Курдский фольклор, конечно, был беден, но все же был достаточно велик для того, чтобы первые советские курдские писатели могли черпать в нем драгоценные меткие народные изречения, художественные образы и ярко выражающие мысль слова.

Советская власть в Армении принесла в села курдов и на их кочевки в горах курдскую латинизированную письменность. Открылись первые курдские школы, и впервые за всю жизнь этого народа курды стали читать печатное слово.

Среди быстро выросшей советской курдской интеллигенции, появились советские писатели и поэты.

Арабу Шамилову среди них, пожалуй, по праву принадлежит первое место. Араб Шамилов, курд, большевик, одним из первых получил серьезное образование и первый взял на себя задачу показать художественным словом быт и жизнь курдских пастухов, их культурный рост, их движение вместе со всей советской Арменией к высотам социалистического строительства.

Араб Шамилов написал две повести: «Курдский пастух» и «Курды Алагеза». До этих художественных повестей Араб Шамилов выступал в печати, как публицист - этнограф. Эти повести, переведенные на русский язык в издании Зак. ГИЗ, являются для широкого советского читателя первыми образцами курдской художественной прозы.

Материалами к этим двум повестям послужила богатая своим содержанием жизнь самого писателя. Араб Шамилов прошел большой тяжелый путь от пастуха до почетной работы советского писателя.

Повесть «Курдский пастух» возвращает советского читателя к мрачным годам царизма на Кавказе. В эти годы родился и герой повести «Курдский пастух» Араб Шамиль, т. е. сам автор этой повести. Автобиография писателя Араба Шамилова, написанная с глубоким знанием родного народа, превращается под пером писателя точно в художественный ковер, сотканный из ярко-красочных нитей тяжелой жизни курдских пастухов.

Араб Шамилов со всей правдивостью, присущей большевику писателю, рисует картину голодной жизни бедняков, батраков - курдов под властью беков и кулаков - овцеводов.

Бесхитростный, простой, как сама правда, жизнь, рассказ маленького курдского подпаска Араба Шамиля о своих злоключениях превращается постепенно, под пером писателя Араба Шамилова, в художественное литературное произведение.

Подпасок Араб Шамиль, пройдя через годы кабалы у кулаков, через годы империалистической войны в качестве солдата царской армии на Кавказском фронте, становится одним из первых сознательных революционеров курдов - большевиков.

Вторая часть повести о курдском пастухе посвящена февральской и Октябрьской революции в курдских селах и на горных кочевках.

Большевик Араб Шамиль в родном селе. Он спрашивает своего односельчанина:

«— Что думают курды?

— Они думают о земле, — получает он ответ».

Араб Шамилов хорошо изучил думы курдов. Вот почему ему с большой легкостью удалось эти думы так художественно передать в своей первой повести.

Повесть «Курды Алагеза» фактически является продолжением первой повести и охватывает собой более поздние годы социалистического строительства на родине закавказских курдов.

«Советская Армения выстроила курдам новые деревни. Вместо темных конов и разодранных шатров, они живут теперь в высоких светлых домах с большими окнами».

Найдутся критики, которые попытаются упрекнуть Араба Шамилова в публицистичности. Но это будет попытка критики явно негодными средствами.

Араб Шамилов вошел в курдскую литературу безусловно как первый писатель художник - прозаик.

Его две повести — ценный вклад в литературу народов Закавказья.

Р. НЕРЧЕВ

Изучение верхних слоев атмосферы

На Черноморском побережье Грузии впервые организуются пункты аэрологических наблюдений для изучения верхних слоев атмосферы. Такие пункты сейчас организуются в Новом Афоне и селении Чаладиди (Потийский район). Эти работы проводятся под руководством старшего специалиста научного института аэрологии тов. **П. А. Воронцова.**

Вначале на новых аэрологических пунктах будут проводиться лишь шаро - пилотные метеонаблюдения; начиная с нового года будут организованы наблюдения также и путем пуска радиозондов.

Сельскохозяйственная выставка в Батуме

БАТУМ. **(Наш. кор.).** 1 декабря в Батуме открывается сельскохозяйственная выставка плодоводства, цитрусовых и декоративных растений.

В районах началась подготовка к республиканской выставке. В Кобулетском и Кединском районах производится отбор лучших экспонатов —продукции колхозов и совхозов.

Колхоз им. Ворошилова выставляет экземпляры тунга, выращенного в колхозной плантации и давшего в этом году первые плоды.

Вечер памяти Важа Пшавела

27 октября в клубе мастеров искусств устраивается вечер памяти Важа Пшавела. Доклад о творчестве Важа Пшавела прочтет проф. **Г. Тавзарашвили.** После доклада выступят проф. **Ш. Нуцубидзе, Д. Узнадзе, С. Данелия, К. Капанели, В. Котетишвили, Г. Кикодзе.**

В заключение — концерт.

МАТЧ АЛЕХИН—ЭЙВЕ

АМСТЕРДАМ. (ЗТА). 24 октября игралась 10-я партия матча Алехин—Эйве. Белыми играл Эйве. Первые шесть ходов были сделаны, как в восьмой партии матча, проигранной Алехиным (чешская защита ферзевого гамбита, в которой Алехин применил оригинальный пятый ход а 6). После шестого хода Алехин применил новую систему защиты, однако, уже после 13-го хода попал в затруднения и обдумывал свой следующий ход свыше получаса. После 41-го хода Алехин сдал партию. Таким образом **после 10 сыгранных партий Эйве имеет 3 выигрыша, против 5 выигрышей Алехина при двух ничьих. Счет матча 6:4 в пользу Алехина.**

Ответственный редактор В. ГРИГОРЯН.

СССР ЗА ДЕНЬ

Приказ наркомздрава РСФСР тов. Каминского

СОЧИ, 25. Приказом народного комиссара здравоохранения РСФСР тов. **Каминского** директор Сочинского курортного управления Лобода, не обеспечивший надлежащего ухода за Мацестинским хозяйством, освобожден от обязанностей директора управления с переводом на другую работу.

Главный врач бальнеологических учреждений Мацесты — Альперович за упущения по службе и преступно - халатное отношение к лечебному делу снят с работы с понижением по службе.

Отстранен от работы главный врач сочинского дома отдыха ЦИК СССР Дегтярь, не обеспечивший должного ухода за больными и небрежно относившийся к порученному ему делу.

Директору всероссийского об'единения курортов Шведчикову за формально - бюрократическое отношение к нуждам Мацестинского хозяйства и к обеспечению интересов больных об'явлен строгий выговор.

Проблема обезболивания родов

ЛЕНИНГРАД, 23. В гинекологическом институте состоялась научная конференция, посвященная проблеме обезболивания родов. С докладом выступил доцент **Левит,** который поделился сведениями о способах обезболивания родов, применяемых в акушерских клиниках института, и об их эффективности. Сейчас применяются хлороформирование малыми дозами, гипноз, введение лекарств через кишечник и специальная электризация. Каждый способ имеет свое определенное назначение применительно к тому или иному случаю родов. Этими способами при индивидуальном подходе к каждой роженице удается обезболивать роды почти во всех случаях. Вполне удачным было применение гипноза (около 100 случаев).

МОСКВА. Новое здание редакции «Правды» (Союзфото)

Прием в учебные заведения осенью 1936 года

МОСКВА, 25. Наркомпросом РСФСР утвержден контингент нового приема в учебные заведения осенью 1936 г. В пединституты должно быть принято 13.060 чел. и в учительские институты — 15.000 чел. В связи с этим, развернулось строительство новых зданий учебных заведений и студенческих общежитий.

Помощь английскому пароходу „Усквелл"

АРХАНГЕЛЬСК, 25. Сегодня утром английский пароход «Усквелл», шедший из Онеги с грузом леса, сел на каменистую банку Лямецкий Стамик (в средней части Онежского залива). Для оказания «Усквеллу» помощи к месту аварии из Сороки вышли спасательный буксир ЭПРОН «Память Руслана» и буксир Северного морского пароходства «Муссон».

Команда баржи № 101 спасена

АРХАНГЕЛЬСК, 25. Вчера охотники шуйерецкого сельсовета (поморский берег Белого моря) на острове Шуй обнаружили команду баржи № 101, унесенной 18 октября в море из онежского порта. Найденные тт. Морозов и Самсонов совершенно здоровы. Кемский райисполком снабдил спасенных продовольствием и деньгами и организует возвращение их в Онегу. Баржу пронесло штормом около 200 километров.

Тов. Сулимов в Уфе

УФА, 25. Сегодня в Уфу для участия в работе всебашкирского с'езда колхозников - ударников прибыл председатель Совета Народных Комиссаров РСФСР тов. **Сулимов.** Его встречали тысячи трудящихся города, председатель ЦИК Башкирии тов. **Тагиров,** предсовнаркома Башкирии тов. **Булышев** и секретарь обкома ВКП (б) тов. **Исанчурич.**

Государственный театр оперы и балета

Сегод 2 сп 7 аб	28 окт. 2 сп 3 аб	29 окт. 2 сп 5 аб.
КАРМЕН с уч. Фатьмы Мухтаровой Н. Кумсишвили засл. арт. Сандро Инаишвили	РИГОЛЕТТО Последнее выступление М. Гришко	АИДА с уч. К. Юриной, Г. Шаратта Лордзе, Д. Ангулаадзе засл. арт. Сандро Инаишвили

Начало спект. ровно в 8 ч. в. Продажа бил. абон. и прием взносов производится ежедн. днем с 11 до 2 ч., веч. с 6 до 9 ч. Открыт прием третьего очер. взноса по всем абонем

ГОМЭЦ ЦИРК Начало в 8.30 в

Сегодня гастроль засл. арт. республики **Виталия ЛАЗАРЕНКО** по обновленной программе Дебюты новых артистов

30 окт. дневное представл. Нач. в 2 ч. дня

На основании приказа по НКТП СССР от 14-VIII-1935 г. за № 984, находившаяся в системе Грузинской конторы „Ватосбыта" шинно-ремонтная мастерская, с 1 октября 1935 года перешла в ведение „РЕЗИНОСБЫТА".

Просьба ко всей клиентуре, сдавшей заказы до 1 октября, получить таковые в течение декадного срока.

После указанного срока все заказы будут обезличены и никакие претензии приниматься не будут. **Дирекция**

Старший исполнитель народного суда Сталинского района В. П. Джанашия

об'являет, что 30 октября с. г. в 12 час. дня, в г. Тифлисе (по ул. Мерквеладзе, № 4, быв. Реутовская) во дворе артели «Челюскинцев» будут проданы с торгов.

Подшипники разных размеров — 50 шт., сталь листовая — 2½ тонны, пилы ленточные — 100 шт., сталь броневая — 500 кило, ножы кухонные—500 шт., пилы 620 мм. — 20 шт., циркулярный станок — 1 шт., станки для резки пил — 10 шт., станки фуговальные — 2 шт. и др.

Вышеуказанное имущество оценено в 11.967 руб. 50 коп. и будет продано в удовлетворение претензии ЦК грузинского общества Красного креста. Основание — приказ арбитражной комиссии за № 1-401 от 27 мая 1935 г. и 2-2480, 2-2022 от 14 сентября 1935 г.

Если указанное имущество не будет продано с торгов, оно будет передано истцу на основании статьи № 365.

Отв. исполнитель нар. суда Сталинского района ДЖАНАШИЯ

Подсобное хозяйство прод. отд. Закавк. воен. округа продает телочек и бычков от высокопродуктивных коров в возрасте от 7 месяцев и старше.

Справл.: Навтлуг, Варваринская ул. (Против питомника военных собак).

Звук. кинотеатр **ОКТЯБРЬ** 6-30, 8-30, 10-30 — **УДАРНИК** (зимн. дет.) 6-30, 8, 9-30, 11 — **ТЕМП** — Звук кинотеатр им Р. ЛЮКСЕМБУРГ 6-30, 8, 9-3., 11 — **ЭТЕРИ** дети 7-20, 9, 10 30 — **им 26** 7, 8-30, 10 — **КОМИНТЕРН** (дети в Дидубе) 7-30, 9-30

Звук. фильм **Последний маскарад** пост. реж. М. Чиаурели — зимн. зв. фильм **„Дивный сад"** дети худ. карт. **„Одни знакомые"** — 2-й месяц постан. звук. карт. **„Петька" (Петер)** — Нов. звук фильм **„Конец полустанка"** — Худож фильм **„Алим"** — зимн. зв. фильм **„ПЭПО"** в дети. худ. карт. **За рекой** — Звук. фильм **„ЧАПАЕВ"**

Доктор **Бериев** венерич., мочеполов., сифил., кожн. Прием утром от 9—12 ч., вечер 6—8. Для женщин отдельный ход, против гост. „Европа" (б. „Ной"). Переулок Чоговриши, № 8 (б. Михайловский 47).

А. Б. Микаберидзе массаж лица, шеи, рук и волосолечение. Электр. паровые ванны и новейшие аппараты для ухода за кожей лица. Ул. Дзиоладзе (б. Саперная), № 19. Прием от 10—3 и 5—8 час. веч. Вход с переулка

О годовых трамвайных билетах.

Дирекция треста тифлисских городских железных дорог об'являет, что на 1936 год количество платных годовых билетов строго ограничено, поэтому предприятия и учреждения своевременно должны представить свои заявки на потребное количество годовых билетов со внесением стоимости их в кассу трамвая или в Коммунальный банк Грузии на текущий счет № 16.

К заявкам должны быть приложены списки с фотокарточками лиц, которым должны быть выданы билеты.

Стоимость годовых билетов: именных по 363 руб., безименных 603 руб.

При распределении билетов преимущество будет дано только тем организациям, которые раньше представили заявки с уплатой денег.

После 31 декабря 1935 года билеты никому отпускаться не будут.

Директор треста ТГЖД Размадзе

Президиум союза советских писателей Грузии извещает о скоропостижной смерти поэта **Варлама Рухадзе.** Вынос тела сегодня из Дворца писателей (Мачабели, 18), в 4 часа дня на Верийское кладбище

Жена Надежда, дочь Мадлена и сын Арчил извещают о скоропостижной смерти мужа и отца поэта **Варлама Рухадзе**

КРАСНОЗНАМЕННАЯ ТИПОГРАФИЯ ИМ. А. Ф. МЯСНИКОВА ИЗД-ВА «ЗАРЯ ВОСТОКА». ТИФЛИС, ПР. РУСТАВЕЛИ, 36, УПОЛ. ГЛАВЛИТ А — 7725.