Пролетарии всех стран соединяйтесь!

ЗАРЯ ВОСТОКА

ГОД ИЗДАНИЯ 14-ЫЙ

ОРГАН ЗАКАВКАЗСКОГО КРАЕВОГО КОМИТЕТА ВКП(б) и ЦЕНТРАЛЬНОГО ИСПОЛНИТЕЛЬНОГО КОМИТЕТА ЗСФСР

№ 252 (3665) 30 октября 1935 года Цена 10 коп.

30 ОКТЯБРЯ

10 лет со дня смерти тов. М. В. ФРУНЗЕ

ПОСТАНОВЛЕНИЕ ЦИК И СОВНАРКОМА СОЮЗА ССР

О передаче Центрального управления шоссейных и грунтовых дорог и автомобильного транспорта в Народный Комиссариат Внутренних Дел

Борчалинский район выполнил годовой план сдачи хлопка

НА ФРОНТАХ ИТАЛО-АБИССИНСКОЙ ВОЙНЫ

Решения о санкциях

Продовольственный кризис в Германии

Недостаток продуктов в Германии продолжает усиливаться из месяца в месяц. Даже изолгавшаяся фашистская печать вынуждена время от времени касаться этой в высшей степени опасной для нее темы. Она, естественно, старается преуменьшить как размеры всенародного бедствия, которое надвигается на Германию, в результате хозяйничанья фашистов, так и его значение. Подручные г-на Геббельса уверяют, что нехватка продуктов — «временное неудобство». Между тем безостановочный рост дороговизны, пустеющие рынки и магазины свидетельствуют о том, что продовольственный кризис в Германии — явление, неразрывно связанное с политикой фашистского режима, вырастает из его особенностей, как власти антинародной.

Разительным контрастом является рост изобилия в стране социализма, в СССР. Полностью отменено нормирование потребления, ликвидирована карточная система на все продовольственные товары. Магазины, лавки и базары полны продуктов. Советская страна не испытывает недостатка в хлебе, мясе, сахаре, жирах, молочных изделиях и т. д.

Советская власть обеспечила непрерывное увеличение потребления. О подлинном изобилии продовольствия в Советском Союзе свидетельствует убедительнейшим образом продолжающееся снижение цен. Возьмем два пункта СССР — Тулу и Челябинск, отделенные друг от друга тысячами километров. За год, с 25 октября 1934 года по 15 октября 1935 г., цены в колхозной торговле снижены: на мясо (говядина) в Туле на 40,6 проц., в Челябинске на 46,2 проц., масло сливочное — 25 и 47,8 проц., молоко — 21,4 и 40 проц., лук — 42,7 и 50 проц.

Германский фашизм потерпел полный крах в области своей экономической политики. Он не смог, несмотря на хвастливые заявления его вождей, преодолеть узость базы германского капитализма. Все «успехи» фашизма, а они сводятся исключительно к увеличению прибылей магнатов финансового капитала и невиданному росту вооружений, достигнуты за счет пролетариата и широчайших народных масс. Почти за три года, прошедшие со дня так называемой «национальной революции», успели обнаружиться такие функции «национал - социализма», как организация полуколониальной эксплоатации трудящихся масс, подготовка новой империалистической бойни. Но, пожалуй, именно сейчас фашизм предстает перед массами в наиболее «чистом» виде, как самая свирепая, враждебная народу диктатура господствующих классов. В сознании миллионов продовольственный кризис конкретизирует с небывалой до сих пор силой подлинный характер фашистского режима — организатора голода.

В мае 1933 г., г-н Гитлер в своей речи на «празднике национального труда» громогласно об'явил, что «национал-социалистскому государству» нужны четыре года для того, чтобы вывести германский народ на широкую дорогу благоденствия. Гитлер просил доверия на четыре года. С тех пор прошло неполных три года, а германский народ уже стоит на пороге голодной катастрофы. Фашистские вожди не рискуют вспоминать злополучную «четырехлетку». Сейчас они утешают трудящихся тем, что для выполнения «национал - социалистской программы» нужны тысячелетия! Миллионы трудящихся, которые верили фашистскому режиму, теперь убеждаются в том, что он недостоин доверия народа. Почему именно сейчас продовольственный кризис дает о себе знать с такой силой? Фашистские демагоги ссылаются на плохой урожай. Это неверно. В этом году урожай в Германии был лучше прошлогоднего, но часть его была из'ята у крестьян и спрятана в военных складах. Одной из причин исчезновения ряда важнейших продуктов питания является сокращение их ввоза из-за границы. Германия всегда ввозила значительную часть продовольствия, фашисты резко сократили ввоз (с 4.330 млн. марок в 1928 г. до 2.500 млн. марок в 1935 г.).

Все валютные резервы используются для закупок военно - стратегического сырья. Этим отчасти об'ясняется, почему в нынешней Германии пушек стало больше, а продовольствия меньше. Мы говорим отчасти, ибо за последние месяцы ввоз пищевых продуктов несколько увеличился, ввиду угрожающего состояния продовольственного баланса и опасений фашистов, что систематическое недоедание, а кое-где и форменный голод, может привести очень скоро к весьма и весьма опасным для режима последствиям.

Но, несмотря, однако, на некоторое увеличение ввоза продовольствия, рост цен не только не приостановился, но даже усилился. В октябре цены на картофель и яйца были по сравнению с прошлым годом выше на 25 проц., на овощи и фрукты (германского происхождения) — на 50 проц., низшие сорта жиров — на 25 проц., улучшенные сорта — на 90 проц., чай — на 30 проц., рис — от 30 до 50 проц., горох и бобы — до 50 проц., южные фрукты — от 100 до 250 проц. Свиное мясо почти совершенно исчезло с рынка, масло достать крайне трудно. Германская печать, правда, утешает своих читателей, что химиками найден способ превращения угля в сливочное масло. При этом она забывает только прибавить, что стоимость такого «химического» масла в 400 раз превышает нынешние высокие цены!

Даже эти данные о росте цен (в целом по всем продуктам от 20 до 100 проц.) достаточны для того, чтобы представить себе, насколько автоматически снижается реальная заработная плата рабочих, которая и без того находится на весьма низком уровне. Сокращение реальной зарплаты, отсутствие ряда продуктов, особенно жиров, уже привели к первым беспорядкам в рабочих районах Берлина и других городов. Массы начинают по своему реагировать на политику организаторов голода. Пока летят стекла в продовольственных лавках. Где, однако, гарантии, что останутся в целости окна дворцов? Волна дороговизны означает дальнейшее ухудшение положения рабочего класса и трудящихся масс, причем это ухудшение идет такими темпами, которые характерны именно для фашистского режима. Гонка вооружений, военная лихорадка, парады, блеск мундиров — все это оборачивается к трудящимся города своей оборотной стороной.

Продовольственный кризис приоткрывает одновременно завесу и над тем, какие сдвиги происходят в германской деревне. По существу кризис об'ясняется прежде всего отказом крестьян, а в особенности мелких и средних производителей товарных сельскохозяйственных продуктов, поставлять их на городские рынки по твердым ценам, введенным в нынешнем году, в то время как цены на промышленные товары продолжают безостановочно расти.

С другой стороны, прекращение ввоза кормов из-за границы при исключительной их дороговизне внутри страны, где они находятся почти монопольно в руках крупных помещиков, тяжело отразилось на состоянии крестьянского животноводства. Крестьяне стали уничтожать скот. За одну зиму 1934-1935 года поголовье свиней сократилось на 2.330 тыс. или на 10 проц., а поголовье рогатого скота — на 2,5 проц. Это были лишь первые тревожные признаки. Германская печать скрывает данные о состоянии поголовья в настоящее время, к осени 1935 года, но несомненно, что забой скота увеличился в еще больших размерах. Мы имеем дело с элементами начинающейся крестьянской стачки против экономической политики, выгодной только капиталистам и помещикам. Политически это означает, что крестьянские массы стали колебаться в сторону от фашизма.

К недовольству рабочего класса и трудящихся масс города присоединяется недовольство мужика.

То, что сейчас происходит в Германии, является ярчайшим доказательством, что фашизм вообще, а германский в особенности, — свирепый враг народа, организатор голода, носитель разорения и нищеты народных масс.

(Передовая «ПРАВДЫ»—29 октября).

Заготовка хлопка по ЗСФСР

СВОДКА ХЛОПКОВОГО УПРАВЛЕНИЯ ЗАКНАРКОМЗЕМА НА 28 ОКТЯБРЯ.

АССР	90.388 тонн	—	55,4 проц.
В том числе			
египетского	9.703 тонны	—	31,8 проц.
ССРА	13.749 тонн	—	86,5 проц.
ССРГ	4.423 тонны	—	94,1 проц.
ЗСФСР	108.560 тонн	—	59 проц.

ВОКРУГ ПРОБЛЕМЫ РЕАЛИЗАЦИИ САНКЦИЙ

Решения о санкциях

ЛОНДОН, 28 (ЗТА). Англо-индийское правительство решило применять финансовые и экономические санкции против Италии.

ПАРИЖ, 27 (ЗТА). Как сообщают из Мадрида, опубликован декрет, вводящий в силу финансовые санкции против Италии.

ЖЕНЕВА, 27 (ЗТА). Республика Чили сообщила о своем присоединении к санкциям против Италии и о применении эмбарго на вывоз в Италию оружия и боеприпасов.

Латвийское правительство приняло решение относительно применения финансовых санкций против Италии.

АМСТЕРДАМ, 27 (ЗТА). Голландский сенат единогласно утвердил закон о предоставлении правительству полномочий по применению санкций против Италии. Министр иностранных дел **Де-Грэф** заявил в сенате, что закон о санкциях не коснется ни транзитного сообщения через Голландию, ни экспорта каменного угля.

Заявление Гитлера

ПАРИЖ, 27 (ЗТА). Газета **«Ордр»** напечатала беседу своего сотрудника с **Бриноном**, близким к нынешним официальным кругам французским журналистом, который был принят на прошлой неделе **Гитлером**. В частности Гитлер заявил:

«Мы не вмешивались и не будем вмешиваться ни в одно дело, которое нас не задевает. Мы не являемся больше членом Лиги наций».

На вопрос об отношении Германии к санкциям, установленным Лигой наций, Гитлер, по словам Бринона, сказал, что Германия не согласится с полным прекращением торговли ни с одной из воюющих стран, не не будет поставлять никакого оружия ни одной из воюющих сторон. Гитлер закончил свое заявление обычными заверениями в «миролюбии» Германии и одновременно сделал клеветнические выпады по адресу Советского Союза.

Военная кон'юнктура в Венгрии

ВЕНА, 28. (ЗТА). По сообщению из Будапешта, об'единение будапештских хлебопекарен постановило повысить цены на хлеб. Владельцы хлебопекарен мотивируют это повышение ростом цен на муку, картофель, соль и другие продукты, в связи с итальянскими закупками в Венгрии.

Владельцы текстильных фабрик в Венгрии договорились о повышении к началу 1936 г. на 13—15 проц. цен на массовые сорта текстильных изделий.

Заявление Исмета Иненю

СТАМБУЛ, 27 (ЗТА). По сообщению **Анатолийского агентства** из Анкары, выступив на с'езде руководителей муниципалитетов, премьер **Исмет Иненю**, останавливаясь на вопросах внешней политики, заявил, что создавшееся тревожное международное положение вызвано важными событиями, в которые Турция старается не вмешиваться, ибо политика Турции является мирной политикой, основывающейся на абсолютном соблюдении подписанных договоров.

«Все договоры, — заявил Исмет Иненю, — связывающие нас с точки зрения обеспечения коллективной безопасности, заключены в рамках наших обязательств по отношению к Лиге наций. Равным образом мы обязаны охранять наши права и обязанности в Лиге наций и осуществлять их. Мы ожидаем от Лиги, что она и впредь будет руководствоваться принципом коллективной безопасности, к укреплению которой мы готовы приложить все усилия. Турция будет в первых рядах тех государств, которые поддерживают все усилия Лиги наций, направленные к сохранению мира».

Испанское правительство подало в отставку

ПАРИЖ, 29. (ЗТА). Испанское правительство подало в отставку. Поводом к отставке послужили разоблачения со стороны некоего иностранца **Штрауса**, касающиеся незаконного получения лицензий на открытие игорных домов рядом ответственных деятелей, принадлежащих к правительственной партии радикалов.

ДАНЦИГ В РОЛИ ПОСТАВЩИКА ПУШЕЧНОГО МЯСА „ТРЕТЬЕЙ ИМПЕРИИ"

ВАРШАВА, 26. (ЗТА). Газета **«Курьер познански»** в сообщении из Данцига пишет:

«Ни для кого не тайна, что данцигские полувоенные организации находятся под контролем германских властей. Общеизвестна связь данцигской авиации с военной авиацией Германии. Под видом высылки рабочих на общественные работы, в Германию направляются целые отряды молодых людей в призывном возрасте. Прямо из Данцига их отправляют в германские казармы. Открыто производится призыв данцигских подданных на военную службу в Германии. В последнее время вполне официально были вызваны в Германию, на военные маневры, все бывшие офицеры запаса, несмотря на то, что они — подданные Данцига. В связи с соглашением между данцигскими властями и германским правительством, не может быть и речи о неподчинении.

НА ФРОНТАХ ИТАЛО-АБИССИНСКОЙ ВОЙНЫ

Северный фронт

РИМ, 28. (ЗТА). По официальным итальянским сведениям, сегодня продолжается наступление итальянских войск по ту сторону района реки Фарас-Май (эритрейский фронт), уже оккупированного итальянцами. Войска, по этим же сведениям, не встречают серьезного сопротивления.

ЛОНДОН, 28 (ЗТА). По сообщению агентства **«Эксчейндж телеграф»** из Аддис-Абебы, абиссинские власти, имея в виду наступление итальянских войск, отдали приказ об эвакуации гражданского населения из Макале.

Южный фронт

ЛОНДОН, 28 (ЗТА). Командующий огаденским фронтом генерал **Нассибу** опубликовал заявление, в котором указывает, что все попытки итальянских войск взять Горахай закончились неудачей. В связи с этим, итальянское командование изменило свой план и повело наступление в районе реки Вебби-Шибели. «Много деревень в районе реки Вебби-Шибели, — говорится в заявлении, — занято итальянскими войсками, однако, население этих деревень покинуло их еще до наступления итальянцев».

По сведениям из абиссинских источников, в районе Дага-Бура абиссинцами сбит итальянский бомбовоз.

Хроника итало-абиссинской войны

ЛОНДОН, 28 (ЗТА). **Агентство Рейтер** сообщает из Аддис-Абебы, что абиссинские власти опасаются воздушного нападения на Аддис-Абебу и поэтому опять установили снятые на-днях зенитные орудия.

РИМ, 27 (ЗТА). Утвержден договор **о беспошлинном импорте в Италию из Австрии чугуна и стали.** Договор подписан еще 30 сентября, но до сих пор о нем ничего не сообщалось.

ЛОНДОН, 28 (ЗТА). Маршал **Бадолио** (начальник итальянского генерального штаба) и товарищ министра по делам колоний **Лессона** покинули Массауа и выехали обратно в Италию.

ЛОНДОН, 20 (ЗТА). По сообщению **«Дейли геральд»**, военные заводы в Шеффильде сейчас работают в три полных смены — день и ночь напролет. На одном из предприятий из четырнадцати доменных печей 12 работают день и ночь; на другом — из 10 печей работают круглые сутки 8.

МЕЖДУНАРОДНЫЙ АВИАЦИОННЫЙ МИТИНГ

БУХАРЕСТ, 27 (ЗТА). Сегодня состоялся международный авиационный митинг, в котором приняли участие три советских воздушных корабля во главе с «АНТ-14». На аэродроме собралось около 100 тысяч зрителей, из которых многие специально прибыли из провинции на авиационный праздник. Несмотря на то, что Румыния, Польша, Чехословакия и Югославия были представлены лучшими самолетами и известными летчиками, в центре внимания были советские самолеты, летчики, парашютисты и парашютистки.

После групповых и индивидуальных полетов румынских и чехословацких летчиков, показавших большое мастерство, в воздух поднялся советский гигант «АНТ-14», рядом с которым организаторы праздника пустили миниатюрный аппарат типа «блохи». После этого показательного полета поднялись все три советских корабля с парашютистами. Поражая всех слетанностью, самолеты, описав несколько кругов над аэродромом, сбросили парашютистов. Плохая погода (скорость ветра доходила до 9 метров в секунду) принудила командование отложить прыжки парашютисток на один из ближайших дней. Несмотря на крайне неблагоприятные атмосферные условия, прыжки прошли очень удачно. Возвращающихся советских парашютистов и парашютисток публика встретила овацией.

В индивидуальных фигурных полетах особенное мастерство показали известный румынский летчик **Кантакузино** и чехословацкий **Новак.**

Незадолго до окончания праздника, толпа прорвала оцепление и бросилась к советским самолетам. Тысячи людей бежали через все поле аэродрома.

Прилет советской эскадрильи всколыхнул не только Бухарест, но и заинтересовал всю страну.

Вчера председатель международной авиационной федерации князь **Бибеску** устроил у себя прием для лиц, возглавляющих иностранные делегации, участвующие в слете.

В технических и военно - авиационных кругах не скрывают восхищения гигантскими советскими самолетами: таких здесь еще не видали.

ПОСЛЕДНЕЕ ВЫСТУПЛЕНИЕ СОВЕТСКИХ ФУТБОЛИСТОВ В ТУРЦИИ

ИЗМИР, 27 (ЗТА). Сегодня состоялось шестое и последнее выступление в Турции советской команды футболистов. Против нее выступала сборная Измира, значительно усиленная игроками Стамбула.

Игра закончилась вничью со счетом 3 : 3.

В общем итоге, в футбольных встречах **советские футболисты в трех матчах выиграли и в трех сыграли вничью.**

В беседе с корреспондентом ТАСС, возглавляющий делегацию советских футболистов председатель ВСФК тов. **Манцев**, заявил, что результаты игры советских футболистов следует считать хорошими. Значительно повысившийся уровень игры турецких футболистов дает все основания полагать, что в недалеком будущем на международных встречах они смогут одерживать крупные победы.

СВОДКА БОРЬБЫ ЗА НЕФТЬ

28 октября по всем трестам добыто 55.665 тонн — 98,5 проц. плана

ПРОМЫСЛА	Добыто тонн	Проц. выполнения	Пробурено метров	Проц. выполнения
По тресту Лениннефть:				
ЛЕНИНСКИЙ	5.865	97,8	271,9	88
БАЛАХАНСКИЙ	4.100	100	—	—
КИРОВСКИЙ	1.100	100	93	145,3
Итого	11.065	98,8	364,9	97,8
По тресту Азизбековнефть:				
ОСТРОВ АРТЕМА	1.540	97,7	70	56,3
АЗИЗБЕКОВСКИЙ	12.550	100,8	681,5	101,7
Итого	14.090	100,4	751,5	94,6
По тресту Орджоникидзенефть:				
ОРДЖОНИКИДЗЕ	6.870	102,6	173,5	96,4
Им. КАГАНОВИЧА	5.300*)	81	592,5	126,6
СУРАХАНСКИЙ	3.065	100,5	—	—
ЗЫХ	—	—	162	131,7
Итого	15.235	93,5	928	120.4
По тресту Сталиннефть:				
НЕФТЕЧАЛА	65	108,3	—	—
Им. МИКОЯНА	4.350	107,4	314	168,8
МОЛОТОВСКИЙ	1.460	108,1	109	85.2
БУХТА ИЛЬИЧА	7.130	101,3	495	187,5
СТАЛИНСКИЙ	2.270	90,8	116	136,5
Итого	15.275	101,8	1034	154,3

В том числе Зых — 150 тонн.

Ниспосланный „свыше" государь

Генерал де-Боно от имени итальянского короля назначил перешедшего на сторону итальянцев раса Гугсу правителем абиссинской провинции Тигре.

Рис. И. ГУРРЯ.

О награждении военно-конных заводов РККА и их работников

Постановление Центрального Исполнительного Комитета Союза ССР

Центральный Исполнительный Комитет Союза ССР постановляет:

1. За высокие количественные и качественные показатели производства, за рентабельное ведение хозяйства, за оказание производственной и технической помощи вновь организуемым заводам и окружающим колхозам и за сохранение, размножение и улучшение ценнейших конских пород донской и англо - донской лошади, за выращивание квалифицированных кадров, способствовавших быстрому развороту системы — наградить старейшие заводы системы — **военно - конный завод имени С. М. Буденного и военно - конный завод имени Первой конной армии орденом Красной Звезды.**

2. За выполнение и перевыполнение приказа НКОбороны по благополучному выжеребу, за превращение завода в культурное животноводческое хозяйство **присвоить Карачаевскому конному заводу имя товарища Сталина.**

3. За исключительные заслуги в организации, укреплении и развитии военно - конных заводов и личный пример повседневного добросовестного труда, обеспечившего высокие количественные и качественные показатели в производстве заводов **наградить:**

ОРДЕНОМ ЛЕНИНА:

1) **Чумакова М. И.** — начальника военно - конного завода имени С. М. Буденного.

ОРДЕНОМ КРАСНОЙ ЗВЕЗДЫ:

1) **Сильченко И. Г.** — начальника ветеринарной части военно - конного завода имени С. М. Буденного;
2) **Александрова Г. В.** — начальника Управления военно - конными заводами РККА;
3) **Богачева Ф. В.** — начальника Политотдела Управления военно-конными заводами РККА;
4) **Колоавари И. И.** — пом. нач. кончасти военно - конного завода имени С. М. Буденного;
5) **Каштанова Л. В.** — начальника кончасти военно - конного завода имени С. М. Буденного;
6) **Тарасенко Н. М.** — начальника Дубовского военно - конного завода;
7) **Сухарь П. С.** — смотрителя гуртов военно - конного завода имени С М Буденного;
8) **Кравченко М. В.** — помполит военно - конного завода имени Первой конной армии;
9) **Васильева М. Н.** — помощника начальника Управления военно-конными заводами РККА;
10) **Давидовича Е. Л.** — начальника отдела коннозаводства Управления военно - конными заводами РККА;
11) **Животкова Х. И.** — пом. нач. Ветеринарного отдела Управления военно - конными заводами РККА;
12) **Усюрова А. И.** — смотрителя табунов военно - конного завода имени Первой конной армии.

ГРАМОТОЙ ЦИК СОЮЗА ССР:

1) **Дагаева Г. Ф.** — начальника Карачаевского военно - конного завода РККА;
2) **Кузнецова С. З.** — помполита Карачаевского военно - конного завода РККА;
3) **Чутчаева И. Л.** — смотрителя табунов Карачаевского военно - конного завода РККА;
4) **Кубанова М. Б.** — старшего табунщика Карачаевского военно-конного завода РККА;
5) **Болдырева - Ренжина** — смотрителя табунов Ставропольского военно - конного завода РККА;
6) **Милованова М. А.** — начальника Ветеринарного отдела Управления военно - конными заводами РККА;
7) **Силиндрик Ж. К.** — начальника Украинского военно - конного завода;
8) **Определенкова Д. Н.** — начальника военно - конного завода имени Первой конной армии;
9) **Абушинова С. М.** — старшего табунщика военно - конного завода имени С. М. Буденного;
10) **Газданова А. М.** — начальника кончасти Карачаевского военно-конного завода РККА;
11) **Шаральдинова И. Н.** — смотрителя табунов Дубовского военно-конного завода РККА;
12) **Башкатова В. П.** — зоотехника, заведующего животноводством военно-конного завода имени Первой конной армии;
13) **Каштанова В. В.** — помощника начальника отдела коннозаводства Управления военно - конными заводами РККА;
14) **Тамахина Н. А.** — начальника сельхозчасти Зимовниковского военно-конного завода;
15) **Нехаева С.** — комбайнера Ставропольского военно-конного завода;
16) **Писемского Ф. Д** — начальника кончасти Дубовского военно-конного завода;
17) **Гончарова И. Ф.** — механика, заведующего мастерскими Терского военно-конного завода РККА;
18) **Хантаржиева А. М.** — тренера военно-конного завода им. К. Е. Ворошилова.

Председатель Центрального Исполнительного Комитета Союза ССР Г. ПЕТРОВСКИЙ

Секретарь Центрального Исполнительного Комитета Союза ССР И. АКУЛОВ

Москва, Кремль. 28 октября 1935 г.

О передаче Центрального управления шоссейных и грунтовых дорог и автомобильного транспорта в Народный Комиссариат Внутренних Дел СССР

Постановление Центрального Исполнительного Комитета и Совета Народных Комиссаров Союза ССР

Центральный Исполнительный Комитет и Совет Народных Комиссаров Союза ССР **постановляют:**

1. Передать Центральное управление шоссейных и грунтовых дорог и автомобильного транспорта (Цудортранс) в Народный Комиссариат Внутренних Дел Союза ССР в качестве одного из его управлений.

2. Предложить центральным исполнительным комитетам союзных республик передать главные управления шоссейных и грунтовых дорог и автомобильного транспорта (главдортрансы) союзных республик и их местные органы в народные комиссариаты внутренних дел союзных республик, а Главдортранс РСФСР об'единить с Цудортрансом НКВД Союза ССР, подчинив органы быв. Главдортранса РСФСР в автономных республиках, краях и областях непосредственно Цудортрансу НКВД Союза ССР.

Председатель Центрального Исполнительного Комитета Союза ССР Г. ПЕТРОВСКИЙ

Председатель Совета Народных Комиссаров Союза ССР В. МОЛОТОВ

Секретарь Центрального Исполнительного Комитета Союза ССР И. АКУЛОВ

Москва, Кремль. 28 октября 1935 г.

Борчалинский район выполнил план сдачи хлопка

Борчалинский район досрочно выполнил годовой план сдачи хлопка-сырца урожая 1935 года.

28 октября сдано 3254 тонны, против годового плана 3251 тонна.

Достигнуты значительные успехи по качественным показателям. Весь сданный хлопок первого сорта против плановых 80 проц. Средняя влажность 9 проц. против нормы 10—11 проц. С одного гектара в среднем получили урожай 8,3 центнера против 5,9 центнера в прошлом году.

С гектара имени Берия собрано 15 центнеров.

Район обязался дать сверх плана еще 750 тонн, что составит среднюю урожайность 10 центнеров с гектара.

ПАМЯТИ тов. М. В. ФРУНЗЕ

10 лет назад смерть вырвала из рядов железной гвардии большевизма **Михаила Васильевича Фрунзе.**

«Партия, — говорил перед его гробом товарищ **Сталин,** — потеряла в лице т. Фрунзе одного из самых верных и самых дисциплинированных руководителей. Советская власть потеряла в лице тов. Фрунзе одного из самых смелых и разумных строителей нашей страны и нашего государства. Армия потеряла в лице т. Фрунзе одного из самых любимых и уважаемых руководителей и создателей».

Первоклассный военный организатор и полководец, он шел в первых рядах армии с винтовкой в руках, вместе с армией побеждал под Перекопом и на Сиваше, бил по петлюровщине и махновщине, по всем врагам рабочего класса.

Московские баррикады 1905 г., долголетняя каторга, подполье, баррикады Октября, восточный фронт против Колчака, пески Туркестана и степи южного фронта — таков боевой путь бойца, организатора, вождя.

Тов. Фрунзе был прекрасным большевистским организатором, выдающимся оратором, теоретически образованным ленинцем. Он принадлежал к закаленной в боях старой ленинской большевистской гвардии, которая сыграла исключительную, решающую роль в деле общего, оперативно-стратегического руководства гражданской войной 1918—21 гг.

Крупный практический работник, умевший конкретно ставить текущие вопросы военного дела, тов. Фрунзе прекрасно сочетал их с широкой постановкой основных принципиальных вопросов современного военного дела.

По окончании гражданской войны с громадным вниманием изучает он опыт мировой империалистической и только что закончившейся гражданской войн, кропотливо перерабатывает старое военное наследство в интересах пролетарского военного дела, играет руководящую роль в реорганизации Красной армии, определении путей строительства всей системы обороны пролетарского государства.

С большевистской страстностью, с настойчивостью выдвигает т. Фрунзе ряд основных проблем боевой подготовки и воспитания Красной армии.

Еще в 1920 г., командуя вооруженными силами Украины, тов. Фрунзе организует в своем штабе кружок по изучению основных вопросов современного военного дела, развертывает вокруг них живую дискуссию среди работников штаба, ведет работу по их военной подготовке и воспитанию.

Владея иностранными языками, он изучает Клаузевица, читает в оригиналах появляющиеся за границей крупнейшие военные труды. Он внимательно присматривается к путям развития иностранных военных сил, анализирует условия, предопределившие эти пути, ведет решительную борьбу против механического переноса европейского военного опыта в нашу обстановку.

Особенно волновал М. В. Фрунзе, как военного теоретика, вопрос о характере будущей войны. К этому вопросу он возвращался неоднократно. К

1924 г., когда М. В. Фрунзе становится во главе Красной армии, его установки в отношении характера будущей войны отливаются уже в стройную систему. Вместе с тов. **К. Е. Ворошиловым** он проводит в 1924—25 гг. ряд крупнейших военных реформ, ставит конкретно вопросы подготовки материальных и человеческих ресурсов к обороне. Горячий сторонник технически оснащенной во всех отношениях современной армии, он наряду с политической подготовкой кадров Красной армии уделяет большое внимание вопросам военной техники, ставит соответствующие конкретные задачи перед промышленностью. Вместе с тем, он принимает активнейшее участие в развитии обществ содействия обороне, ОДВФ, Доброхима и т. д.

Ставка на усиление военно-технической мощи Красной армии побуждает его по-новому ставить и вопрос о подготовке кадров в нашей высшей военной школе, требовать максимального повышения военно-технической выучки командира.

Организаторская и военно-теоретическая работа М. В. Фрунзе развертывалась на иной материальной базе, протекала в иной, менее благоприятной обстановке, чем мы имеем сейчас. Но и сейчас, когда Красная армия, по указаниям великого вождя **Сталина** и под руководством железного наркома тов. **Ворошилова,** выросла в мощный и непобедимый, оснащенный первоклассной военной техникой оплот Страны Советов, когда вопросы подготовки страны к обороне поставлены неизмеримо шире и во многом по-новому, — и сейчас военно-теоретическое наследство М. В. Фрунзе не утратило своей значительности. И в этом сказывается вся сила марксистско-ленинского метода — метода, которым руководился М. В. Фрунзе при анализе военных явлений и разработке военных проблем во всей своей военно-теоретической деятельности.

10 лет прошло с того дня, который отделяет нас от тов. М. В. Фрунзе. Но в сердцах миллионных масс рабочих и колхозников жива и навсегда сохранится память о нем, как об одном из самых выдающихся строителей и руководителей Красной армии, как о беззаветно преданном рабочему делу железном пролетарском революционере и полководце.

Восток

С ТЕАТРА ВОЕННЫХ ДЕЙСТВИЙ В АБИССИНИИ

Грохот пушек в горах Абиссинии привлек в Восточную Африку целую армию иностранных корреспондентов. Официальные итальянские сводки о ходе военных действий не пользуются большим доверием за границей. Десятки и сотни тысяч слов информации иностранных корреспондентов «раз'ясняют» и дополняют фашистские «реляции». По этим корреспондентским сообщениям можно судить о том, в каких условиях воюют итальянские солдаты и как абиссинский народ защищает свою независимость от наступления иностранного империализма.

Военный корреспондент **«Дейли геральд»** при итальянской экспедиционной армии Уэбб Миллер, первый из иностранных корреспондентов, вступивший в Адую после ее взятия, констатирует, что **ни в одной из кампаний, свидетелем которых он был за последние 20 лет,— ни во Франции во время мировой империалистической войны, ни в Марокко, — он не видел, чтобы солдатам приходилось нести такие тяготы.**

«Район военных действий,—пишет Уэбб Миллер, — представляет собой абсолютно нетронутую, нецивилизованную местность. Путь, который идет от реки Мареб к Адуе, фактически необитаем, если не считать гиен, шакалов и змей. Все необходимое для существования людей и животных, кроме воды, приходится доставлять из Эритреи. От реки Мареб путь идет через выжженную солнцем долину, которая до сих пор не знала никакого другого вида транспорта, кроме верблюдов и мулов. Эта долина поднимается к почти безводному горному хребту вышиной около 4.000 футов и лишь затем через горные проходы спускается к Адуе. Горные тропинки имеют тут обычно только около 5 футов ширины и проходят по острым выступам голых скал, по скользким камням. В некоторых местах тропинки настолько узки, что солдатам приходится развьючивать мулов, переносить их груз на себе через ущелья и затем снова навьючивать на животных, когда дорога становится шире. Тропинки беспрерывно меняют направление, теряясь в крутых поворотах. Люди и животные соскальзывают с этих склонов. Колючий кустарник с шипами в два дюйма длиной нависает над тропинками и жестоко ранит солдат. Нужно наклонять голову, если не хочешь остаться без глаз. Острые скалы разрывают на куски солдатскую обувь. У многих солдат видны обнаженные пальцы из сапог, некоторые идут совсем без обуви, закутав свои ноги в тряпье».

Таковы тяжелые условия похода в абиссинских горах. На равнинах войска страдают от невыносимой жары.

«К середине дня, — пишет военный корреспондент **«Тан»** Поль Жантизон, — жара становится настолько сильной, что серьезно затрудняет и делает даже невозможным какое бы то ни было сражение».

Корреспондент особо подчеркивает трудности снабжения итальянских войск на абиссинском фронте. Для обеспечения всем необходимым одной дивизии, итальянскому интендантству приходится посылать на передовые позиции 500 мулов.

Итальянские войска всегда должны быть готовы ко всем неожиданностям **партизанской войны.** Военный корреспондент **«Дейли телеграф»** рассказывает, как после занятия Адуи итальянские части буквально не имели покоя из-за обстрела города абиссинскими снайперами, засевшими в ближайших холмах.

«Жертв этого обстрела, — пишет корреспондент, — было мало, но он лишил победившие войска того, в чем они нуждались больше всего,— сна. Итальянские бомбовозы оказываются не в состоянии обнаруживать абиссинских стрелков, которые появляются и исчезают с поразительной быстротой».

О нервности, проявляемой итальянским командованием в условиях партизанской войны, свидетельствует рассказ корреспондента **«Тан»** о том, что итальянцы сплошь да рядом открывают ожесточенный артиллерийский обстрел по груде камней, из-за которой раздался один—два ружейных выстрела.

Заграничные корреспонденты подчеркивают **превосходный боевой дух абиссинских войск.**

«Абиссинские воины, — пишет корреспондент агентства **«Юнайтед пресс»,** — думают о войне, помня об опыте 1896 года, когда они разбили итальянскую армию. Они защищают старые традиции, свои дома семейные очаги и право на свободу».

Ни новейшие орудия ведения войны, ни варварское применение фашистами газов и разрывных пуль не могли сломить боевой дух абиссинцев.

«Абиссинские войска, защищавшие Адую, — рассказывает **«Дейли геральд»,** — отступили перед превосходными силами итальянцев только после трех дней и ночей отчаянной борьбы. Сотни танков окружили город, бомбовозы сбрасывали свой смертельный груз, но, несмотря на это, абиссинцы держались. Только после того, как 2.000 лучших абиссинских воинов пало, после того, как 40 женщин и 32 детей было убито итальянскими бомбами, абиссинский командующий рас Сейюм отдал приказ об отступлении. Известно, однако, что рас Сейюм вывел свои войска из боя и отвел их на заранее подготовленные позиции. Он смог также без потерь вывезти всю свою артиллерию».

Абиссинцы, повидимому, прекрасно приспособились к борьбе с итальянской авиацией и танками. Большую часть передвижений войск абиссинское командование производит по ночам, в значительной степени лишая итальянцев возможности использовать разведывательные функции авиации. Если же итальянские бомбовозы появляются на виду абиссинской воинской части днем, то абиссинцы проявляют исключительное искусство в маскировке. Они засыпают свои белые одежды землей, пылью и песком и мгновенно ложатся на землю.

Корреспондент «Дейли геральд» в Аддис-Абебе рассказывает, как абиссинцы поймали в западню 4 итальянских танка, используя для этого хорошо известный им способ ловли крупных зверей в специально приготовленные ямы-ловушки.

Корреспондент **«Журналь де Женев»** указывает, что абиссинские солдаты производят очень хорошее впечатление, хотя «их босые ноги на первый взгляд сильно не соответствуют европейским представлениям».

«Но, — пишет корреспондент,—мы скоро начинаем понимать некоторые преимущества, которые имеет в этих труднопроходимых местностях затвердевшая поверхность, образовавшаяся на пятках туземцев, привыкших всегда ходить босиком. Достаточно посмотреть на абиссинцев, быстро идущих по дорогам, покрытым острыми камнями, по дорогам, по которым европеец, несмотря на свою обувь, не сможет пройти и нескольких метров».

Абиссинские войска сражаются в родной стране, хорошо знакомы с местностью, привыкли к климатическим условиям, не боятся болезней и эпидемий и не зависят от снабжения так, как итальянцы. Все необходимое продовольствие они находят на месте. Во время подготовки к обороне перед итальянским наступлением в важнейших стратегических районах страны были запрятаны продовольственные запасы. Абиссинских воинов не терроризировали современные орудия ведения войны. Наоборот, они великолепно приспособляются и находят соответствующие способы борьбы. Иностранные буржуазные органы печати (как например, «Дейли телеграф») констатируют, что сопротивление абиссинцев не ослабевает и, судя по всем данным, настоящая оборона Абиссинии начнется только в горах, в сорока милях от нынешней линии фронта.

ФОРЕЙН.

АДДИС-АБЕБА—ДЖИБУТИ

Абиссиния имеет единственный выход к морю через порт Джибути (во Французском Сомали), соединенный железной дорогой с Аддис-Абебой. По этой дороге Абиссиния получает теперь из-за границы оружие и боеприпасы.

Эта единственная железная дорога, проходящая по территории Абиссинии, контролируется французским обществом, за спиной которого стоит французское правительство. Абиссинии принадлежит только 25 проц. акций дороги. В январе этого года Италия получила от Франции (по римскому соглашению) 2.500 акций дороги, но фактическим хозяином дороги остается Франция. По франко-абиссинскому соглашению 1908 г., французская компания, владеющая дорогой, обязалась **обеспечить бесперебойную ее работу в случае войны.**

В связи с военными действиями в Абиссинии, английская печать указывает, что рано или поздно железная дорога Аддис-Абеба — Джибути станет об'ектом итальянского наступления.

ПОЛУОСТРОВ ШЕЙХ-САИД

Как сообщалось, английские вооруженные силы в Красном море заняли полуостров Шейх-Саид на юге Аравийского полуострова, граничащий с английским протекторатом Аден.

Полуостров Шейх-Саид расположен на высоте в 200 метров над уровнем моря и **господствует над южным выходом из Красного моря** — Баб-эль-Мандебским проливом, соединяющим Красное море с Аденским заливом и далее, — Индийским океаном. Вся территория полуострова — 1.500 кв. клм. На полуострове имеется хорошо защищенная небольшая бухта Турда. Внутри полуострова имеется озеро. Путем соединения этого озера с бухтой Турда и прорытия канала в 1.500 метров, может быть установлено **сообщение между Красным морем и Аденским заливом, минуя Баб-эль-Мандебский пролив.** Это имело бы для Англии большое значение, принимая во внимание, что африканское побережье Баб-эль-Мандебского пролива находится под властью Франции (Французское Сомали).

СУЭЦКИЙ КАНАЛ

Вопрос о закрытии Суэцкого канала имеет первостепенное значение в вопросе о применении санкций против Италии. В связи с этим представляет интерес степень заинтересованности английского капитала в этом предприятии. Французский финансовый орган **«Ле капиталь»** указывает, что британскому казначейству принадлежит 292.226 обыкновенных и 51.278 привилегированных акций общества Суэцкого канала. За истекший хозяйственный год (закончившийся 31 марта) эти акции принесли дохода 2.394.828 фунтов стерлингов. Стоимость акций общества Суэцкого канала, принадлежащих британскому правительству, составляла 31 марта 1934 года 88.694.717 фунтов стерлингов, а 31 марта этого года — 93.199.777.

Хроника Востока

◆ В Хараре, Джиджиге (Абиссиния) и соседних деревнях арестовано 22 католических монаха и священника, занимавшихся **шпионажем.**

◆ 4 шведских офицера, состоявших **военными советниками в Абиссинии,** вышли в отставку из шведской армии, чтобы остаться на службе у абиссинского правительства.

Во дворе Евлахского хлопкоочистительного завода. Прибыла новая партия хлопка с Маргушевинского скупочного пункта

(Фото В. Полякова)

ХЛОПОК

Зангеланский район в шеренге передовых

(ОТ НАШЕГО СПЕЦИАЛЬНОГО КОРРЕСПОНДЕНТА)

Уже третий год подряд **Зангеланский** район завоевывает первенство. Когда-то отсталый, отдаленный район показывает исключительные образцы организованности и большевистской борьбы за хлопок. По плану с гектара должно быть получено 12 центнеров, но фактическая урожайность превышает в среднем 17.

«Секрет» успехов района в четком, конкретном повседневном руководстве каждым участком борьбы за хлопок, в исключительной активности колхозников, твердо и уверенно идущих к зажиточной жизни. Причина успехов кроется в правильной организации труда на полях, максимальном и правильном использовании всей рабочей силы колхозов, в тщательном уходе за посевами хлопка, в заботе о культурно-бытовых нуждах колхозников.

Колхозы **им. Тельмана, им. Багирова, им. Ленина, «Бакинский рабочий», им. Нариманова, им. Карла Маркса** и многие другие — провели сев в ранние сроки, своевременно и хорошо обработали поля, вели неослабную борьбу и с появившейся на хлопковых полях совкой.

Колхоз **«Бакинский рабочий»** одним из первых в районе выполнил государственный план сдачи хлопка, получив рекордный урожай в 20 с половиной центнеров с га. Поля колхоза еще белы от оставшегося на них хлопка. Можно считать, что колхозники снимут с гектара еще по 6 центнеров. «Гектар высокой урожайности» в этом колхозе дал 32 центнера.

Колхозы района хорошо организовали сбор богатого урожая. За образцовую организацию труда на сборе колхоз **им. Тельмана** получил премию от Совнаркома АССР — грузовой автомобиль. Председатель колхоза **Гусейн Алиев,** председатель Минджеванского сельсовета **Имам Имамов** и секретарь парткома **Ибрагим Зейналов** премированы по 500 рублей каждый. Колхоз еще в начале октября досрочно выполнил план, сдав по 20 центнеров с гектара, вместо предусмотренных по плану 12, и сейчас продолжает сбор.

Большую роль сыграли во время уборки полевые станы колхозов, где было организовано питание колхозников, медицинская помощь и развернута культурно - массовая работа.

С начала уборки было широко развернуто соревнование между сборщиками. Ударницы **Захра Мамыш кизы, Лейла Ханмамедова, Аджар Ханмамедова, Гюльдаста Панахова, Назлы Гусейнова, Сааб Наджафова, Гюльпари Ахмедали кизы;** колхозники **Ибрагим Наджафов, Джалил Рза оглы** — явились инициаторами стахановского движения на полях. Овладев техникой сбора двумя руками, они ежедневно перевыполняли и перевыполняют нормы сбора и неоднократно премированы колхозами.

Высокий урожай обеспечил высокий доход колхозников района. В колхозе им. Тельмана, по предварительным подсчетам, на трудодень придется доходов только от хлопка до 15 рублей. Значительный доход дадут и другие культуры.

В колхозе «Бакинский рабочий» 65 колхозников построили новые дома, купили мебель, обеспечены всем необходимым. Знатная колхозница **Хаджа Рамазан кизы,** ежедневно перевыполняющая свои нормы на 150—200 процентов, получила только одних авансов 2100 рублей. Молодая лекупка **Марал Бахиш кизы** получила 1500 рублей аванса.

В колхозах **им. 17-го партс'езда, им. Молотова, им. Буденного** построены новые клубы, проводится водопровод, строятся новые дома для колхозников и хорошо оборудованные детские сады. Во всех колхозах района организованы на полях детские ясли.

Нужно отметить хорошую работу сельсоветов на сборе хлопка. Мугалинский и Мамедбейлинский сельсоветы, например, отремонтировали все дороги и мосты от колхозов до скупочных пунктов.

Хороший урожай хлопка обеспечивает выполнение плана не менее, чем на 150—160 процентов. Колхозники района обязались к годовщине Октября сдать сверх плана еще 600 тонн хлопка.

Н. МАМЕДЛИ

К сердцу Арктики

Помещаемый ниже очерк, равно как и фото, предоставлены редакции „Зари Востока" гостящим в Тифлисе у своих родных орденоносцем Александром ПОГОСОВЫМ — участником высокоширотной экспедиции на ледоколе „Садко". Тов. А. Е. Погосов награжден орденом Красной звезды за участие в экспедиции на ледокольном пароходе „Челюскин", раздавленном льдами в Чукотском море

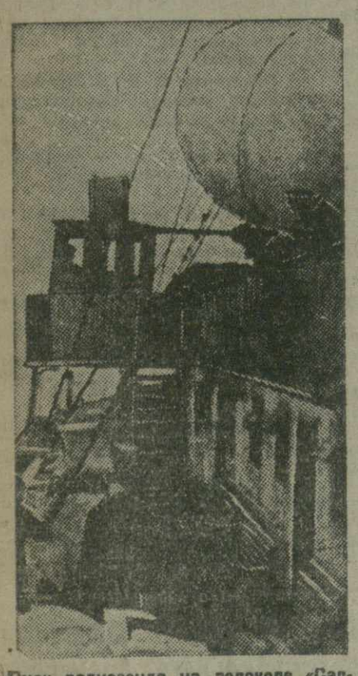

Пуск радиозонда на ледоколе «Садко» участниками высокоширотной экспедиции

В начале июля из Архангельска уходил в высокие широты ледокольный пароход «Садко».

Архангельск — это ворота в Арктику. Ежегодно с ранней весны он кишит озабоченными, снующими людьми. Чем ближе к лету, тем больше народу — суровых, небритых, усталых. Забывается сон, сливается в одно целое — теплый день и светлая, солнечная ночь. Не спят команды ледоколов, не спят на складах, не спят в управлении Северного морского пути, —этом оперативном штабе. Сотни тонн грузов, на десятки миллионов рублей экспедиционного имущества, продовольствия, одежды, десятки ледоколов, пароходов и небольших ботов готовятся к отправке во льды, в студеные моря Ледовитого океана. Наконец, наступают дни, когда один за другим, вниз по красавице Двине отходят глубоко сидящие в воде суда: «Сибиряков», «Русанов», «Малыгин», «Ленин», «Садко» и многие другие. Каждое из этих имен раскрывает блестящие, героические страницы той упорной борьбы за покорение Арктики, которая ведется из года в год большевиками, претворяющими в жизнь идею вождя народа великого **Сталина.**

Одним из первых среди отходящих судов оставил гостеприимный Архангельск «Садко». Тот самый «Садко», который, пролежав семнадцать лет на дне морском, был поднят краснознаменным Эпроном.

Его путь лежал вдали от трассы Северного морского пути, вдали от зимовок, вдали от населенных мест необ'ятной Арктики.

«Садко» шел в высокие широты, к сердцу Арктики, с большими научными заданиями. Расставались на пять месяцев, а, может быть, на... два года.

* * *

Месяц назад «Садко» возвращался в Архангельск рапортовать вождю, родине, пролетариату о перевыполненном плане, о победах, достигнутых в три с половиною месяца вместо пяти.

На борту аврал. Сверкает чистотой палуба, перекрещиваются в воздухе струи холодной забортной воды, направляемые рукой матроса, боцмана во все уголки корабля.

Все убирается в освободившиеся из-под угля трюмы. Группа научных работников, соревнуясь, «драит» медные оправы иллюминаторов.

Радость возвращения, радость победы одинаково ярко озаряет лица научных работников, маститых ученых, профессоров, кочегаров и матросов.

Скоро Архангельск, Большая земля, родные, друзья, семья и отдых.

Еще совсем недавно, десяток дней назад, садковцы не знали, что такое отдых, сон.

В те дни слились день, ночь. Пять часов сна в сутки — это было мечтой и такой день считался «легким» днем.

Корабль шел, пробираясь во льдах, двигаясь на север. Тридцать миль. Остановка. Вахтенный бежит по каютам:

— Станция!

И только что свалившиеся на койки садковцы вскакивали, надевали сапоги, ватники, полушубки и выходили на палубу.

Начинается будничная работа. Гремят лебедки. Идут на стальных тросах в воду батометры, тралы, драги, сетки, трубки Экмана, вертушки и другие приборы. Вся толща моря, от поверхности до дна, изучается, измеряется. Берутся пробы, образцы. Животный мир, донный бентос, грунт дна, химия, физика, направление течений, температура воды через каждые 10—15 метров, соленость, электропроводность, плотность, прозрачность. Одновременно штурмуются и высоты стратосферы. Работают все. Ученые, команда, каждый свободный член экспедиции.

Станция закончена. Вахтенный штурман проверяет, везде ли все закончено, берется за ручку телеграфа. Знакомый звонок передвинутого телеграфа:

— Полный вперед! Курс норд 350!

И снова «Садко» идет до следующей «станции». 3—4 часа и снова «станция». Только что закончив сортировку, уборку и подготовку после очередной станции, садковцы снова выходят на новую станцию. И таких 107 станций!

13 сентября — незабываемый день. Трое суток пробоpовшись с жестоким, необычным для этих широт штормом, «Садко» потрепанный, омытый волнами, заливавшими всю палубу от носа до кормы, снова пошел к северу.

Пройдя остров Шмидта и сделав гидрологический разрез к мысу Молотова (северная оконечность архипелага Северной Земли), несмотря на позднее время (наступала зима), несмотря на выполненный план,—достижение крайней точки намеченного маршрута, руководство решило воспользоваться благоприятной ситуацией льдов, отодвинутых штормом к северу и продвинуться еще дальше на север.

И оставив мыс Молотова (виденный только «Сибиряковым» и группой Г. А. Ушакова, пешком обошедшего всю Северную Землю, нанося ее на карту), мы взяли курс норд—норд-вест.

К вечеру 12 сентября на очередной станции эхо-лот отказался отмечать глубину. Это было непонятно, так как час назад он показывал глубину 400 метров. Пустили ручной лот.

Когда лот стал уходить в воду, показывая на счетчике 500... 1000... 1500 мт., стали собираться садковцы.

— Две тысячи! — взволнованно крикнул всегда спокойный и молчаливый Березкин — старший гидролог.

Две тысячи сто!.. Две тысячи двести!..

Лот остановился. Стало шумно. Пожимали друг другу руки. Недоверчиво подбегали к счетчику проверить цифру, упорно показывающую 2200.

На судне никто не спал. Выбежавшие налегке работники мерзли на палубе, не будучи в силах оторваться от палубы, от лота.

«Садко» достиг океанических, абиссальных глубин северного Ледовитого океана. Это удавалось только подводной лодке «Наутилус» — и несколько раньше — Нансену, дрейфовавшему 3 года через полярный бассейн на «Фраме».

* * *

12 часов ночи «Садко» снова идет на север. Прошли 82 градуса северной широты. Одну за другой проходим точки, достигнутые «Седовым», «Наутилусом».

82 градуса 27 минут северной широты. Рекорд свободного продвижения во льдах, поставленный «Малыгиным» севернее земли Франца Иосифа. На палубе, на полубаке (носу), на мостике полно садковцев. Поздравляют Г. А. Ушакова, П. П. Зубова и капитана Николаева.

82 градуса 32 минуты!

Капитан, звякнув телеграфом, останавливает «Садко». Напрасно вахтенный матрос обегает каюты, — ни единой души. Даже буфетчик Иван Михайлович перетирает посуду на палубе и лицо его сияет, соперничая в сиянии с блеском давно вытертой тарелки.

Лот показал 2365 метров. «Садко» впервые в истории «брал станцию», полную, комплексную научную станцию в районе океанических глубин Полярного бассейна.

Взвился кверху алый стяг. Трижды загудел хриплым басом, как будто простуженный гудок. «Садко» стоял обглаженный разноцветными сигнальными флагами, праздничный.

И вот, в глубь океана пошла паутина стальных тросов, в стратосферу поднялся радиозонд, со дна моря трубка Экмана вытащила первый в мире образец морского грунта, бросая свет на геологию дна Ледовитого океана. Трал геолога Горбунова вытащил с глубины 2365 метров единственные в мире образцы морских звезд, губок, водорослей, креветок, актиний, рачков и еще десятки других обитателей полярного морского дна.

Геолог М. М. Ермолаев, десятки лет работающий в Арктике, восторженно воскликнул:

— Стоит прожить жизнь, чтобы быть участником такой станции!

И действительно. Сотни лет человечество борется, стремится познать тайны недоступной Арктики. Сколько самоотверженных людей, ученых посвящало свою жизнь этой борьбе. В стремлении познать, изучить загадки севера.

И вот коллектив советской, большевистской, стальной, выполнил задание партии, правительства, любимого вождя, — достиг точки, где не бывало ни одно свободно плавающее судно, где ни одному человеку не удавалось проникнуть в глубь моря и стратосферу.

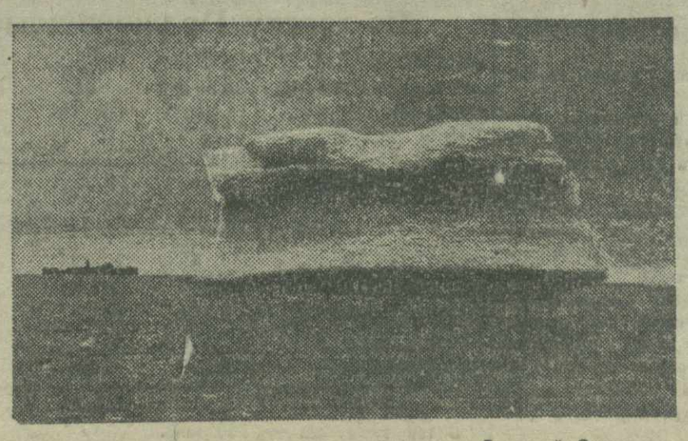

На снимке: «Садко» недалеко от айсберга у Северной Земли

Орденоносец А. Е. Погосов.

Вдруг новое известие облетело судно от носа до кормы, с мостика,—до кочегарки:

— Михаил Гаврилович поймал солнце! Широта 82 градуса 41,6 минут. Ура!..

Марков, старший помощник капитана, челюскинец - сибиряковец, так же, как и все, вторые сутки не уходивший с мостика, поймав несколько раз выглянувшее на мгновение солнце, секстантом определил место «Садко» и отметил на карте истинную точку:

82 градуса, 41 минута и шесть десятых!

* * *

Вечером тринадцатого сентября «Садко», закончив двенадцатичасовую комплексную станцию, уходил на юго-запад, выбираясь из ледяного «мешка», окружавшего тесным кольцом корабль. Температура резко пала. Минус десять. Стало холодно. Свободные пространства чистой воды между ледяными полями покрылись молодым блинчатым льдом. Как рыбья чешуя, как тонкая вуаль, она покрывала море.

«Садко» торопливо шел вдоль кромки многолетнего пакового льда. За кормой оставался длинный, теряющийся за горизонтом темный след. О борта шуршал молодой лед. Наступала зима.

А. ПОГОСОВ.

ПАРТИЙНОЕ СТРОИТЕЛЬСТВО

ПАРТОРГИ КОЛХОЗОВ РАССКАЗЫВАЮТ О ПЕРВЫХ ДНЯХ РАБОТЫ ПО НОВОМУ

В «ЗАРЕ ВОСТОКА» (СМ. №№ 233, 234, 235, 236, 237, 239) БЫЛИ ПОМЕЩЕНЫ МАТЕРИАЛЫ О ПАРТОРГАХ КОЛХОЗОВ ЛАГОДЕХСКОГО РАЙОНА, ИЗУЧАВШИХ ПЕРЕДОВОЙ ОПЫТ ПАРТИЙНО-МАССОВОЙ РАБОТЫ НА ПРЕДПРИЯТИЯХ ТИФЛИСА. ПАРТОРГИ ПРОБЫЛИ В ГОРОДЕ 4 ДНЯ И ВЕРНУЛИСЬ К СЕБЕ В КОЛХОЗЫ. СЕГОДНЯ РЕДАКЦИЯ ПОМЕЩАЕТ МАТЕРИАЛЫ О ПЕРВЫХ ДНЯХ РАБОТЫ КОЛХОЗНЫХ ПАРТОРГОВ У СЕБЯ В РАЙОНЕ НА ОСНОВЕ ЗАИМСТВОВАННОГО ИМИ ОПЫТА.

Парторг колхоза «Экономия» Бестаев проводит инструктивное совещание коммунистов по подготовке к партийному собранию (Фото Тер-Никогосова).

„С ЧЕГО Я НАЧАЛ“

С чего начать, как лучше применить на практике тот опыт партийно-массовой работы, что мне пришлось изучить в Тифлисе на шелкоткацкой фабрике? Этот вопрос встал передо мной еще в дороге, когда я возвращался в свой колхоз.

Сейчас, после Тифлиса, я на свою работу смотрю иными глазами и так, как я работал до сих пор, меня уже не удовлетворяет. В этом заключается другая сторона пройденной мною школы в Тифлисе. Пребывание в Тифлисе дало мне не только много нового, но и дало толчок, развивает вкус к дальнейшему совершенствованию самого себя. Хочется знать больше, непрерывно подымать свой культурный уровень, подымать качество своей работы.

В чем заключался основной недостаток нашей работы до сих пор? В том, что мы больше занимались хозяйственными вопросами в ущерб политически - воспитательным. **порой партийное собрание в решении ряда вопросов подменяло собой правление колхоза.**

И не случайно, — как теперь я в этом твердо убедился, — почти половина коммунистов в колхозе до сих пор остается малограмотной, слабо овладевает основами марксизма - ленинизма: партийная организация им слабо помогала, не руководила ими, не направляла их.

Из 9 членов партии в нашем колхозе четверо имеют партийный стаж с 1921 года, но за исключением одного из них — Гиголаева Серго, трое других—Болатаев Карум, Гиголаев Георгий и Кучмазов Георгий — малограмотны. Двое других — Бибилаев Варден и Валеев Георгий еще слабее, они едва умеют читать.

Я ошибался: из-за их малограмотности я почти не давал им поручений, слабо вовлекал в практическую партийную работу. Это было неправильно.

Однажды, как-то, мы говорили на партийном собрании о Валееве Георгии, о том, что он почти ничего не читает и не может ответить на простейшие вопросы беспартийных колхозников. Поговорить поговорили, указали на это Георгию, а практически ничего не сделали, чтобы помочь ему, хотя бы, в ликвидации его малограмотности.

Сейчас после того, как я хорошо изучил опыт города, увидел, как там помогают отстающим коммунистам, как там коммунист находится в центре внимания партийной организации, я глубоко понял, в чем состояла наша ошибка и взялся за ее исправление.

Как только я приехал в колхоз, созвал всех парторгов бригад. Их у меня четверо. Я им подробно рассказал, что я видел в городе, чему научился и что решил перенести в свой колхоз. Они выслушали меня внимательно, о многом дополнительно расспрашивали. Особенно их заинтересовали **самоотчеты коммунистов** Какабадзе, Григоряна, Амашукели на партийном собрании шелкоткацкой фабрики, где я сам присутствовал. Они расспрашивали, какие им вопросы задавались, что решило собрание по их самоотчетам, какие были даны им указания.

Потом мы вместе обсудили, что нам сделать, чтобы помочь отстающим.

Решили по примеру города прикрепить к отстающим более сильных товарищей.

Бибилаева Вардена, малограмотного, не проявляющего большое желание поднять свой уровень, я закрепляю за собой. Буду помогать ему систематически. Будем вместе читать газеты. Буду помогать ему при подготовке к занятиям в политшколе.

Есть у нас четверо сочувствующих.

Раньше я никогда не практиковал созыва группы сочувствующих. Сейчас я внес в свой план, — после партийного собрания, где будет заслушан мой рассказ о поездке в Тифлис, **созвать группу сочувствующих и побеседовать с ними об уставе партии. Такие беседы я буду проводить систематически — один, два раза в месяц.**

Когда я приехал из Тифлиса и заново пересмотрел **протоколы партийных собраний**, то это дало мне много поучительного.

Пересматривая протоколы партийных собраний я лишний раз убедился сколько лишнего мы пишем в своих постановлениях.

Какие длинные резолюции!

А сколько решений, вынесенных нами, так и остались в протоколах не выполненными.

Вот о работе среди женщин. Мы этот вопрос обсуждали. Поручили Каруму Болатаеву провести несколько бесед среди женщин. Ничего не сделал Карум и мы забыли об этом, не проверили, не спросили с него выполнения поручения партийной организации.

Что я сделал сейчас? **Я все протоколы партийных собраний привел в порядок, протоколы закрытых собраний стал хранить отдельно от других. Сделал так, как это я видел в парткоме и у цеховых парторгов на шелкоткацкой фабрике.**

О работе среди женщин я решил так: до Октябрьской годовщины провести с ними две беседы — о войне Италии с Абиссинией и об Октябрьской годовщине. Вторую беседу я поручил провести Гиголаеву Серго, а первую проведу сам. Я подобрал уже литературу для Лало, проинструктировал его, рассказал как это делается на фабрике. Через пару дней я проверю, как он подготовился к проведению беседы и, если надо будет помогу.

Гиголаев Лало один из лучших у нас в колхозе коммунистов. Он парторг в первой бригаде, хороший колхозник, помимо табачного дела, знает плотничное и кузнечное ремесло. Лало пользуется заслуженным авторитетом в колхозе. Его я прикрепил к комсомолу. Этому участку работы раньше мы почти не уделяли внимания.

Совсем почти не работали мы и с **беспартийным активом.** А у нас имеются прекрасные люди, активисты, общественники. С их помощью мы не плохо справляемся с выполнением в срок государственных заданий, добились превышения плановых наметок по урожайности табака. Во всех четырех бригадах у нас имеются **инспектора по качеству, душой болеющие за свой колхоз, за качество работы в поле.** Имеем членов правления колхоза, членов сельсовета, активистов, вовлеченных в секции сельсовета. **И мы почти не работали с этими людьми!**

Не проявляли заботы **о том, чтобы они совершенствовались и дальше, росли в своем развитии.**

Я сейчас делаю так. У нас есть немало хороших книг, только в этом году мы приобрели их на 350 рублей. Но за неимением помещения, все книги сложены у нас в шкафу. Я отвожу специальное помещение под красный уголок, помещаю там нашу колхозную библиотеку. В этом красном уголке мы будем проводить беседы с беспартийным активом. В ближайшие дни я соберу их и мы побеседуем на тему, что нужно сделать, чтобы еще лучше поставить культурную работу у нас в колхозе.

Это пока что мои первые шаги по внедрению опыта тифлисских парторганизаций в свою работу.

БЕСТАЕВ.

Парторг колхоза «Экономия».

Партийный день в колхозе „Красноармеец“

Прежде чем приступить к подготовке партийного собрания парторг колхоза «Красноармеец» Жлутков внимательно пересмотрел протоколы предыдущих собраний. Он учел недостатки, допускавшиеся прежде. Учел молчальников, которые никогда не выступали на собраниях, а в обсуждении вопросов и в разработке практических мероприятий не принимали участия. Он поставил себе целью — вовлечь каждого коммуниста в активную работу по подготовке партийного собрания, которое по его замыслу должно было явиться поворотным моментом в коренном изменении стиля и методов работы партийной организации колхоза.

Занимаясь больше хозяйственными вопросами, подходя к их разрешению не всегда правильно, подменяя подчас правление колхоза, парторганизация слабо боролась за выполнение задач партийной работы. Отдельные коммунисты не являли собой примера для беспартийных колхозников, нарушали устав партии.

Во время проверки партийных документов у двух членов партии были отобраны партийные билеты за некоммунистическое поведение, за отрыв от партийной организации. Кроме этих двух исключенных, из 12 коммунистов в колхозе на протяжении года четверо имеют партийные взыскания за нарушения партийной дисциплины, систематическое непосещение партийных собраний, невыполнение поручений партийной организации, расхлябанность.

С учетом всего этого Жлутков и приступил к подготовке партийного собрания, тесно увязав всю работу с политическим обеспечением задач по выполнению плана осеннего сева.

Прежде всего он поручил обеспечить своевременный выпуск ко дню собрания колхозной и бригадных стенгазет.

Другой части коммунистов он поручил внимательно ознакомиться с материалами по «Заре Востока» о поездке в Тифлис лагодехских колхозных парторганизаторов. Снабдил их всех нужными номерами газет. Проверил до собрания — читали ли коммунисты данные им материалы.

Кандидат в члены партии Белоусов Павел совсем плохо читает. Жлутков поручил другому кандидату — Прокопенко Семену, хорошо грамотному, помочь Белоусову ознакомиться, что писали в газете об опыте работы тифлисских парторганизаций. Прокопенко и Белоусов вместе прочли нужные материалы.

Парторгам бригад Жлутков поручил в эти дни усилить читку газет в поле, сделав упор на популяризацию стахановских методов работы.

Сам он пошел в шестую бригаду, где не было коммунистов. Здесь он прочел по только что пришедшему номеру газеты передовую статью «Правды» «Слово и дело Марии Демченко». Эта статья так заинтересовала колхозников, что беседа длилась целый час. А конкретным результатом ее явилось то, что эта бригада провела третье боронование вспаханной площади, тогда как обычно до этого бороновали только два раза. Бригада раньше срока закончила сев на своем участке.

★ ★ ★

Вечером состоялось партийное собрание.

Так крепко коммунисты еще не критиковали своей работы. Рассказ Жлуткова о поездке в Тифлис был построен правильно. Приводя опыт партийной работы Тифлиса, он параллельно говорил и о том, что наблюдается в практике работы колхозной парторганизации и как нужно поднимать качество работы на каждом участке.

На конкретных примерах из практики работы низовых агитаторов **на заводе им. Орджоникидзе он показал, как нужно проводить парторгам в бригадах беседы с колхозниками, разнообразить тематику, пользоваться географической картой, иллюстрациями из журналов.**

Парторг колхоза «Красноармеец» тов. Жлутков (Фото Тер-Никогосова).

— В это дело нужно вкладывать свою душу, — образно говорит Жлутков, — проявлять инициативу, творчество, тогда не будет у нас скучных бесед. Казенно, скучно это делаем, потому так и получается.

Выполнению **требований устава партии** коммунистами Жлутков отвел в своем рассказе большое место.

Жлутков детально рассказал собранию, как партийные организации города организуют изучение устава партии, как там коммунисты отчитываются на партийных собраниях в выполнении требований устава, что достигается этим.

Жлутков кончил свой рассказ. Начали говорить коммунисты. Кондратьев, Петров-Зуев, Прокопенко, Марков Николай, Лупенко, Приходько, потом опять Прокопенко, Кондратьева, Ружицкий, вторично взял слово Марков, Люлько. Выступил и Белоусов. Он раньше не выступал на собраниях, а сегодня рассказал, почему он отстает в своем развитии от других, какую по мере своих сил проводит работу в бригаде и какую бы он желал иметь помощь со стороны других коммунистов.

Прошло уже более двух часов, а прения продолжались. В третий раз взял слово Прокопенко, вторично Лупенко.

Все предложения, разработанные тут же на собрании с участием всех коммунистов, приобрели совершенно конкретный характер.

Что решило собрание?

Полностью закрепить формы и методы работы, примененные при подготовке к данному собранию.

Пропагандисту Люлько провести три занятия **по изучению устава партии.** В дальнейшем систематически практиковать постановку **самоотчетов коммунистов** на собраниях о выполнении ими требований устава. На следующем же очередном собрании заслушать самоотчеты Белоусова и Прокопенко. Жлуткову помочь им в подготовке к самоотчетам

Прикрепить **к комсомольской организации** члена партии Кондратьева.

Собрание постановило разобрать на следующем же заседании имеющиеся заявления о приеме в группу сочувствующих и организационно ее оформить.

Пропагандиста Люлько собрание обязало использовать на занятиях политкружка при изучении доклада тов. Л. Берия подсобный материал — рассказы старых рабочих о тов. Сталине, помещенные в «Заре Востока».

Собрание поручило парторгу Жлуткову систематически привлекать к выполнению отдельных поручений и самого слабого в организации — кандидата партии Белоусова, чего раньше не практиковалось, чаще проверять и помогать ему в работе.

Несмотря на поздний час, собрание зачитывало несколько раз выработанные мероприятия, пока были внесены все поправки и предложения, высказанные в прениях.

Так было организовано и проведено партийное собрание в колхозе — «Красноармеец», парторг которого Жлутков, побывал в Тифлисе и изучил опыт работы партийной организации завода им. Орджоникидзе.

К. СЕМЕНОВ.

КРАСНОАРМЕЕЦ

Стен-газ № 5

Очередной номер стенной газеты колхоза «Красноармеец», посвященный обмену опытом партийной работы. Газета выпущена к партийному собранию, на котором парторг Жлутков отчитывался о своей поездке в Тифлис

ПЕРЕПИСКА ПАРТОРГА КАПАНАДЗЕ

Секретарь парткома Авторемонтного завода № 8 тов. Карапетян получил письмо от Капанадзе Т., парторганизатора колхоза им. X с'езда ВЛКСМ. В этом письме Капанадзе, один из пяти колхозных парторганизаторов Лагодехского района, побывавших в Тифлисе, рассказывает, какую работу он провел у себя в колхозе по возвращении из Тифлиса, как он внедряет в свою практику заимствованный им опыт работы парторганизации ГАРЗ № 8.

— В первую очередь, — пишет Капанадзе, — я уделил большое внимание глубокому **изучению устава партии** коммунистами и сочувствующими. По приезде из Тифлиса я организовал кружок по изучению устава партии. Руководство им поручил хорошо подготовленному, окончившему партшколу, члену партии Нозадзе Григорию. Каждого сочувствующего я снабдил уставом партии. Прикрепил к сочувствующим коммунистов.

23 октября состоялось первое занятие кружка. Разобрали на нем 14 пунктов устава партии. Занятие прошло живо и интересно.

Капанадзе ввел в свою практику **проведение совещаний группы сочувствующих по отдельным вопросам работы с ними.** Одну такую беседу он уже провел с ними по вопросу, как они взялись за изучение устава партии, как помогают им в этом деле прикрепленные коммунисты.

Парторг колхоза им. X с'езда ВЛКСМ тов. Капанадзе (Фото Тер-Никогосова).

На беседе присутствовали и прикрепленные к сочувствующим члены партии. В ходе беседы выявилось, что все прикрепленные, за исключением Гоголадзе Димитрия, помогают сочувствующим в изучении устава, в чтении газет. Капанадзе обязал Гоголадзе Димитрия ознакомиться, как ведут работу с сочувствующими коммунисты Мосхишвили и Нозадзе, и систематически работать с прикрепленным к нему сочувствующим.

Не плохо использует Капанадзе в своей работе и опыт парторганизации завода по организации **массовой агитации.** В колхозе получили газеты с лозунгами ЦК ВКП(б) к годовщине Октябрьской революции. Он созвал всех парторгов бригад и вместе с ними разобрал эти лозунги, обсудил передовую статью «Правды» — «Лозунги победоносного социализма» и проинструктировал, как проводить беседы на эту тему в бригадах. Днем проведения бесед назначили 27 октября.

Капанадзе рассказывает далее, как он **по опыту тифлисских парторганизаций готовит сейчас партийный день.** Подготовку к очередному партийному собранию он начал за пять дней. Собрал всех парторгов бригад. Вместе с ними он разработал порядок дня собрания. Между прочим, на этом собрании будет заслушан и самоотчет члена партии Нозадзе Гриши; это первый самоотчет, организуемый по примеру парторганизации Авторемонтного завода. Капанадзе сам лично помогает Нозадзе в подготовке к его самоотчету.

Всем другим коммунистам Капанадзе указал материалы, — что нужно прочесть из газет к партийному дню, и проверяет, как они выполняют его поручение. Кроме этого парторгам поручено к партийному дню обеспечить выпуск стенных газет в бригадах.

Готовится Капанадзе и к проведению **политдня** в колхозе на тему об итало-абиссинской войне. Он поручил парторгам провести в каждой бригаде беседы на эту тему, рассказать о готовящемся политдне и собрать вопросы.

Рассказав о первых шагах своей работы по перенесению опыта тифлисских парторганизаций в свою практику, Капанадзе пишет:

— За время пребывания на вашем заводе я многому научился и переношу в свою практику, но меня интересует и ваша дальнейшая работа. Я прошу информировать меня, как партийная организация завода организует сейчас **работу кружков по изучению устава партии,** поделиться со мной опытом этой работы.

В ПАРТИЙНЫХ ОРГАНИЗАЦИЯХ
хроника

В Кутаисском парткабинете

В Кутаисе, при парткабинете горкома, в помощь пропагандистам открыт уголок - выставка с материалами к докладу тов. Л. Берия «К вопросу об истории большевистских организаций в Закавказье».

На нескольких щитах и столах разложены ценнейшие архивные экспонаты — книги, газеты, журналы. На стенах фотографии, снимки с архивных документов.

Здесь газета «Элва» за 1906 год со статьями тов. Сталина «Аграрный вопрос», газета «Гантиади» № 5 за 1906 год со статьей «Партия «независимцев» и социал - демократия», и др.

На отдельном столике разложены комплекты журнала «Квали» за 1893, 94, 96, 98, 99, 1900 и 1902 годы.

Во все эти издания вложены закладки. Они указывают читателям-пропагандистам на статьи и материалы, цитируемые в докладе тов. Л. Берия.

На фотоснимках отображены: кружковая работа в 1891 году. Среди них — семинарский марксистский кружок, товарищ Сталин в период 1894—1899 гг. Газета «Брдзола» и группа: тт. Сталин, Цулукидзе, Кецховели (1901—1903 гг.). Кавказский союзный комитет. Батумская организация РСДРП. Тов. Сталин в Батумской тюрьме. Имеретино-Мингрельский Комитет. Чиатурская организация (1904—1907 гг.) и т. д.

Среди документов — циркулярное отношение канцелярии наместника на Кавказе от 27 августа 1910 года кутаисскому губернатору о том, что наместник «признал необходимым воспретить крестьянину сел. Дидлило, Тифлисской губернии и уезда, Иосифу Виссарионову Джугашвили жительство в пределах Кавказского края, сроком на пять лет, как лицу вредному для государственного порядка и общественного спокойствия».

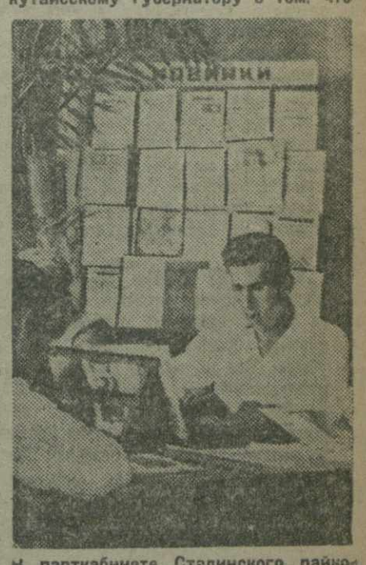

В парткабинете Сталинского райкома АКП (б) (Фото Гоннашвили)

Что читает партийный актив

БАКУ (от нашего корр.). Около 2.000 книг в библиотеке парткабинета Дзержинского райкома партии. Здесь можно встретить все новинки, которые заботливо выбираются в книжных магазинах работниками кабинета. Этой библиотекой пользуется партийный актив района, секретари парткомов, парторги первичных организаций, пропагандисты и внештатные инструктора.

Что читает партийный актив?

Записи в специальной книге библиотеки дают ответ на этот вопрос.

Секретарь парткома городского трамвая, одного из крупнейших предприятий района, тов. Сазанович только недавно вернул две книги Энгельса — «Анти Дюринг» и «Диалектику природы». Наряду с этим, он не отстает в чтении художественной литературы.

В результате проверки партийных документов тов. Темин зачислен в резерв выдвижения райкома партии. Он признается, что совсем недавно стал систематически читать художественную литературу. Он только что прочел «Войну и мир» Толстого, а сейчас читает «Очарованную душу» Ромэн-Роллана.

Пропагандисты Касумов и Гусейнов берут в библиотеке очерки по истории ВКП(б), отдельные тома Ленина и т. д.

Большинство партийного актива пользуется сейчас библиотекой парткабинета и является самыми аккуратными читателями.

Работники парткабинета учитывают запросы своих читателей. Они стали уделять значительно больше внимания выбору книг, установили специальный щит с рекомендательным списком художественной литературы и вырезками из газет и журналов, дающими оценку той или иной книге.

Во время проверки партийных документов, когда в коридорах райкома ожидали проверки десятки коммунистов, парткабинет сумел организовать их досуг. Работники кабинета организовали громкую читку отдельных отрывков из романов Эренбурга «День второй» и «Не переводя дыхания», отдельных рассказов и очерков Авдеенко и др. современных писателей.

Недавно при парткабинете собрались агитаторы цехов и бригадиры предприятий. Первой темой консультации для них была — как работать с газетой. Затем проведены две консультации об итало - абиссинской войне.

Как-то собрались в парткабинете и вожатые пионеротрядов. С ними была проведена беседа о советской власти в Китае и ее Красной армии.

СТЕПАНАКЕРТ

Парткабинеты в колхозах

При десяти колхозных парторганизациях Нагорного Карабаха существуют партийные кабинеты. Парткабинеты играют огромную роль в поднятии качества занятий школ и кружков. Учитывая опыт работы этих парткабинетов, райкомы АКП(б) расширяют их сеть.

К восемнадцатой годовщине Октября при шестнадцати колхозных организациях открываются новые парткабинеты. Кабинеты снабжаются литературой, радиофицируются.

ГУРДЖААНИ

Районная конференция агитаторов

На-днях в Гурджаани открывается районная конференция агитаторов, на которой будут участвовать 270 человек колхозного актива, из расчета по 1 человеку от каждой колхозной бригады. Кроме общеполитических вопросов на конференции будут проработаны методы работы с книгой и газетой в колхозе.

ИЗ ПРАКТИКИ ПАРТИЙНОЙ РАБОТЫ

МОСКВА

Партком готовится к Октябрю

Еще в начале октября на специальном совещании парторгов **завода имени Фрунзе** обсуждался вопрос о подготовке к XVIII годовщине Октября. Парторгам было предложено усилить массовую разъяснительную агитационную работу.

Недавно пленум парткома проверял, как парторги выполняют эти указания.

На пленуме отчитался группарторг **электроремонтного** цеха тов. **Полушкин.** В его группе 6 членов партии, два кандидата и 4 сочувствующих. Не так давно вся тяжесть массовой агитационной работы в этом цехе лежала на самом парторге. Коммунисты цеха стояли в стороне от их первейшей обязанности — быть боевыми большевистскими агитаторами. А в результате стоило Полушкину на несколько дней выехать в совхоз, и массовая работа в цехе совершенно замерла.

— Я перестроил свою работу,—рассказывает Полушкин. — К массовой агитационной работе я привлек всех коммунистов группы. Начал с того, что выделил групповых агитаторов. Коммунисты Головинский, Вермичук, Соколов и я сам регулярно проводим беседы и читки, на которых присутствует много рабочих.

Тов. Полушкин выделил и индивидуальных агитаторов, которые постоянно беседуют с отдельными рабочими, разъясняют неясные для них вопросы.

Парторг цеха № 2 тов. Коринченко рассказал пленуму, что после выделения им групповых агитаторов значительно оживилась массовая работа, повысился интерес к читкам и беседам. Готовясь к XVIII годовщине Октября, парторганизация цеха наметила 3 темы для бесед: «Апрельские тезисы Ленина» и «Наши достижения к XVIII годовщине Октябрьской революции».

В группе коленчатых валов во время беседы об апрельских тезисах не которые рабочие выступали со своими личными воспоминаниями об этом героическом незабываемом периоде революционной борьбы. Член партии Фомкин принимал участие во встрече Ленина на Финляндском вокзале, тов. Ступман поделился своими воспоминаниями о братании солдат на фронте.

Вопрос о подготовке к октябрьской годовщине обсуждался на всех собраниях партгруппы в цехе № 2. Парторги принимают активное участие в развертывании стахановского движения, а также в выявлении художественных самодеятельных сил, дают политические темы для оформления рабочих колонн, проводят беседы с рабочими о подготовке к октябрьской демонстрации.

За кулисами восстаний в Северном Китае

БЕЙПИН, 28 (ЗТА). Иностранный корреспондент, описывал в **«Норд чайна стар»** положение в Сяньхэ, подтверждает, что во главе восстания в Сяньхэ стояло несколько японцев. Корреспондент далее сообщает, что **Лю Ци-тун**, который был назначен китайскими властями новым судьей уезда Сяньхэ, по приезде в Сяньхэ был приглашен лидерами восстания на банкет. Четыре японца, присутствовавшие на банкете, схватили и связали Лю Ци-туна. В настоящее время Лю Ци-тун находится под арестом.

По словам **«Норд чайна стар»**, два японца **Оно и Кита** являются фактическими хозяевами уезда.

По словам **агентства** Рейтер, председатель хэбэйского правительства Шан Чжен заключил с командующим японскими войсками в Северном Китае генералом **Тада** соглашение, по которому Тада согласился «употребить свое влияние, чтобы удалить из Сяньхэ японских агентов, участвовавших в восстании». Шан Чжен, со своей стороны, согласился с японской точкой зрения, что Сяньхэ, согласно договору в Тангу, находится на линии демилитаризованной зоны.

ТОКИО, 28 (ЗТА). По сообщениям японских корреспондентов из Северного Китая, «народное движение за автономию провинции Хэбэй» идет на убыль. Тем не менее, начальник бейпин-тяньцзинского китайского гарнизона **Сун Чже-юань**, по словам японских корреспондентов, заверил японского военного атташе в Северном Китае **Такахаси**, что «вопреки намерениям нанкинского правительства», он готов «принять решительные меры к осуществлению автономии всех провинций Северного Китая».

ТОКИО, 28 (ЗТА). Бэйпинский корреспондент агентства **«Демпо цусин»** сообщает, что китайские власти раскрыли план восстания против нанкинского правительства в Бейпине и Тяньцзине, назначенного на 27 октября. Арестовано свыше 300 человек.

ШАНХАЙ, 28 (ЗТА). По сообщению агентства **«Симбун ренго»**, японская армия в ближайшее время предложит **Чан Кай-ши** заключить соглашение о «совместных предохранительных мерах против советизации Северного Китая».

Председатель провинции Хэбэй, генерал **Шан Чжен**, по словам агентства, согласился на «сотрудничество» в подавлении коммунизма.

Красные части в районе Кандина

БЕЙПИН, 28 (ЗТА). **Агентство Рейтер** сообщает, что в начале октября части китайской Красной армии вновь проникли в районы Даньба и Маогун (на границе провинций Сычуань и Сикан), но затем двинулись из района Маогун на северо-восток, по направлению к Гуансян.

По словам агентства, части китайской Красной армии недавно проникли в район Кандина (столица провинции Сикан).

По словам агентства **«Сентраль ньюс»**, **Чан Кай-ши** сместил командующего 23 дивизией нанкинских войск **Ло Цзе-чжоу** за то, что последний не смог задержать продвижения китайской Красной армии. На место Ло Цзе-чжоу назначен **Тан Ши-чжунь**.

В полевом стане колхоза им. Карла Маркса (село Карвенд, Агдамского района) колхозники слушают об'яснения о положении на итало-абиссинском фронте. В стане этого колхоза во всех бригадах имеются красные уголки, организованы медицинская помощь и ясли (Фото В. Полякова)

КУЛЬТУРА КОЛХОЗНОГО СЕЛА

БАКУ (по телефону от нашего корреспондента). Старая деревня, почти поголовно неграмотная, темная, отошла в область предания.

По далеко неполным данным в азербайджанской деревне насчитывается уже свыше 200 клубов. В этом году строят новые клубы почти все колхозы.

Передовой колхоз им. Сталина сел. Пираза, Агдашского района, ежедневно получает 300 экз. газет. Колхозники села строят новую электростанцию.

В Липлинском, Ашаги-Кишлагском, Чиркинском, Бозалганлинском, Ковлярском и Алапалском сельсоветах Таузского района построено 160 новых домов.

В Чиркинском сельсовете строятся 32 новых дома. В Бозалганлинском сельсовете приступили к постройке 28 новых домов. В Нижнем Аджикенте, в центре Шаумяновского района, правление колхоза и сельсовет перешли в новое здание. Тут же строится колхозный комбинат, в котором разместятся райзо, ветеринарный пункт, клуб, специальный зал для кино, библиотека и общежитие для колхозников.

Старый колхозник Наримановского района Маркар построил себе 2-этажный дом. Его семья живет теперь в 4 комнатах.

Строят новые дома и колхозники Касум-Измайловского, Али-Байрамлинского, Зангеланского, Карягинского, Сабир-Абадского и других районов.

Азсельхозпроект сейчас разрабатывает план постройки 2 социалистических поселков в 11 колхозах Таузского района. Колхозники будут жить в квартирах из 4 комнат с кухней и т. д. Перед домами—огороды, фруктовые сады и ясли.

Проект предусматривает строительство в поселках образцовых школ, медпунктов, универмага, детских садов, гостиницы, столовой, культурных чайных и т. д.

Колхозные поселки будут строиться в Тертерском, Наримановском, Евлахском районах.

В сельсовете Учкулах, Агдашского района, колхозники колхоза «Изл-Азербайджан» построили новую баню с ежедневной пропускной способностью 300 чел. В остальных сельсоветах Агдашского района, а также в отдельных селах Наримановского, Дастафюрского, Шаумяновского, Касум-Измайловского районов к 15-летию советского Азербайджана пускаются в эксплоатацию колхозные бани.

В Али-Байрамлинском, Агдашском, Дастафюрском, Шаумяновском, Наримановском, Кировабадском, Зангеланском районах колхозы строят 16 электростанций, которые дадут свет в дома колхозников в день 15-летия советского Азербайджана.

Н. МАМЕДЛИ.

ПРОДОВОЛЬСТВЕННЫЙ КРИЗИС В ГЕРМАНИИ

НИ ГРАММА МАСЛА ВО ВСЕМ ГАННОВЕРЕ

ЛОНДОН, 28 (ЗТА). По сообщениям из Берлина, недостаток продовольствия наблюдается попрежнему. Берлинский корреспондент **«Ньюс кроникл»** пишет, что у некоторых берлинских магазинов в субботу 23 октября, несмотря на дождь, стояли длинные очереди за маслом. В ряде крупных магазинов нельзя было найти ни масла, ни свиного сала. Наблюдается острая нехватка свинины.

Ганноверский корреспондент **«Морнинг пост»** сообщает, что 26 октября во всем Ганновере нельзя было получить ни грамма масла.

ВАРШАВА, 28 (ЗТА). Газеты сообщают, что, в связи с растущим недостатком продовольствия в Германии, в пограничных местностях множатся случаи контрабанды продовольственных продуктов из Польши. По сообщению газет, на прошлой неделе германской пограничной стражей застрелен при переходе границы контрабандист, у которого конфисковано 130 килограммов мяса. Другой контрабандист, пытавшийся перейти границу с ящиком сливочного масла, тяжело ранен.

ГЕРИНГ ПРИЗЫВАЕТ К ДОВЕРИЮ

БЕРЛИН, 28 (ЗТА). Выступивший в Бреславле, на областном с'езде руководителей фашистских организаций, **Геринг**, провозгласив «победу национал-социализма над всеми внутренними врагами», все же вынужден был признать наличие враждебных правительству настроений не только в массах, но и среди низового и среднего актива фашистских организаций.

Говоря о продовольственном кризисе, Геринг подчеркнул, что «отечество, прежде всего, нуждается в средствах для своего вооружения». Он убеждал при этом, что нельзя судить о правительстве по уровню зарплаты, так же как крестьянин не должен судить о правительстве по цене на яйца и свинину.

Геринг подчеркнул, что в нынешние «тяжелые времена для Германии» нельзя говорить о повышении зарплаты.

В заключение Геринг заявил:

«Нам предстоят еще тяжелые времена» и всячески призывал оказывать неограниченное доверие Гитлеру и быть наготове, когда грянет «час судьбы».

КАТОРЖНЫЕ ПРИГОВОРЫ ФАШИСТСКОГО СУДА

БЕРЛИН, 28 (ЗТА). В Альтоне суд по делу 28 рабочих, обвиненных в антифашистской деятельности, приговорил одного — главного обвиняемого — **к 8, второго — к 7 годам каторги** и лишению всех прав на 10 лет. Остальные приговорены к каторге на сроки от 1 года до 5 лет и различным срокам тюремного заключения.

Суд в Галле приговорил к каторге на сроки от полутора до 7 лет 12 рабочих, обвиняемых в принадлежности к компартии, в распространении «полученных из-за границы» летучек и литературы и в сборе взносов в МОПР.

Суд в Нордгаузене приговорил 5 юношей к заключению в тюрьме на сроки от 5 недель до 3 месяцев за публичное провозглашение приветствия: «Хейль Москау!» («Да здравствует Москва!»).

Суд в Нюрнберге приговорил одного радиослушателя к 5 месяцам тюрьмы за «оскорбление германского радио и рекомендацию слушать известный заграничный передатчик».

ПОДАРОК Т. ПОСТЫШЕВА КИРОВАБАДСКИМ ПИОНЕРАМ

КИРОВАБАД. **(По телефону от нашего корр.).** Во второй половине сентября текущего года пионеры Кировабада послали письмо секретарю ЦК КП (б) Украины тов. **Постышеву.** В письме ребята просили тов. Постышева прислать им инструменты духового оркестра на 35 человек. Пионеры обязались в кратчайший срок научиться играть на духовых инструментах, еще лучше учиться в школе и образцово работать в пионеротрядах.

На письмо пионеров тов. Постышев ответил телеграммой, что музыкальные инструменты высланы к Октябрьским торжествам.

Формовочный песок в бассейне Аджарис-Цхали

БАТУМ. **(По телефону от наш. корр.).** Формовочный песок для Батумского чугуно - литейного завода привозится из Сурамского района. Недавно в бассейне реки Аджарис-Цхали поисковой партией Наркомместпрома Аджаристана найдены большие залежи этого песка.

Этим песком в ближайшее время будет снабжаться строящийся в Батуме завод по изготовлению оборудования для чайных фабрик. С будущего года аджарис-цхальским песком будет снабжаться и чугуно-литейный завод.

НОРК

ЭРИВАНЬ **(по телефону от нашего корр.).** В кабинете председателя Эриванского горсовета тов. **Матиняна** 25 октября состоялось совещание представителей наркоматов, хозяйственных организаций, заводов и фабрик города, посвященное вопросу благоустройства пригорода Эривани—Норка.

На совещании присутствовал секретарь Эриванского городского комитета КП(б) Армении тов. **С. Акопов**, который поставил вопрос о **превращении Норка в парк культуры и отдыха для детей, школьников и молодежи.**

Норк отличается от Эривани своим климатом: воздух там более чист, климат умереннее, имеются зеленые насаждения, площадь которых, однако, надо значительно расширить.

Норк должен стать излюбленным местом отдыха детей и молодежи. Для этого необходимо принять меры к благоустройству Норка. В первую очередь надо связать его хорошей дорогой с городом. От Пушкинского сквера до центра Норка должна быть проложена гудронированная дорога, по которой возможно было бы пешеходное и автомобильное движение. Кроме того, должен быть урегулирован вопрос об обеспечении Норка питьевой водой и водой для орошения новых зеленых насаждений.

Работы по благоустройству Норка и превращению его в место отдыха для детей и молодежи будут вестись с таким расчетом, чтобы закончить их к лету 1936 года.

БАКУ ГОТОВИТСЯ К ОКТЯБРЬСКИМ ТОРЖЕСТВАМ

БАКУ. **(По телефону от нашего кор.).** Лучшие художники, архитекторы и скульпторы работают сейчас над художественным оформлением улиц, площадей и зданий Баку к 18-летию Октябрьской революции.

Председатель комиссии по подготовке к праздникам, секретарь Бакинского совета тов. **Велибеков** сообщил нашему сотруднику следующее:

— Огромное панно с цифрами, лозунгами, отражающими борьбу бакинских пролетариев за нефть, портреты передовых людей, стахановцев промыслов и заводов украсят здание АСПС. Дом наркоматов будет оформлен большим панно, отражающим огромные успехи социалистического хозяйства Азербайджана.

На площади им. Карла Маркса сооружается большая электрическая карта социалистического строительства Азербайджана.

Две центральные улицы города архитекторы Баку оформляют фотографиями нового строительства, рабочих жилищ, дворцов, парков, садов и т. д.

Лучи прожекторов и десятки тысяч электрических лампочек зальют светом Баку в дни Октябрьских торжеств.

6 ноября — выходной день

РАЗ'ЯСНЕНИЕ ЗАКПРОФСОВЕТА

В виду поступающих запросов с мест, Закпрофсовет раз'ясняет, что выходной день с шестого ноября на 9 ноября не переносится, согласно указанию ВЦСПС от 27 октября 1935 г.

10 ЛЕТ „Красного Азербайджана"

КИРОВАБАД. **(Наш. кор.).** В ноябре исполняется **10 лет со дня основания кировабадской суконной фабрики «Красный Азербайджан».**

На том самом месте, где сейчас раскинулись корпуса суконной фабрики, 10—15 лет тому назад был пустырь.

Вначале фабрика имела всего 35 ткацких станков и одну трепальную машину. Вырабатывались одеяла и гражданское сукно. Работа шла полукустарным способом. На фабрике было лишь 230 рабочих.

Сейчас суконная фабрика вооружена новыми станками и оборудованием. Расширились и благоустроились цехи. **Фабрика сейчас имеет 60 новых ткацких станков, вместо старой трепальной машины появилось пять новых трепальных машин, изготовленных исключительно на советских заводах.**

Мойка шерсти раньше производилась ручным способом, теперь она механизирована. Вручную шла работа в красильном цехе. Эта работа также механизирована.

В течение 1934—35 гг. фабрика перестроилась на выработку новой ткани. Со второй половины текущего года она вместо одного грубого сукна начала выпускать три ассортимента: байку, пальтовое сукно и трико.

За последние годы созданы новые подсобные цехи. При фабрике построена механическая мастерская, новый склад для хранения шерсти, дом для специалистов в три этажа, новый клуб, здание под детские ясли.

На фабрике занято свыше 530 рабочих и технических работников; половина их — тюрчанки.

Колхозник Деиб из села Ахатели (Телавский район) со своей кавказской овчаркой на выставке в Алла-верды (Фото Тори)

Москва — Закавказье

В ноябре Закавказский совет физической культуры намечает провести междугородний футбольный матч сборных команд Закавказья и Москвы.

Матч обещает быть чрезвычайно интересным благодаря участию в обеих командах лучших футболистов красной столицы и Закавказья. Встреча будет проведена на новом футбольном поле стадиона «Динамо».

Музыка

Концерт В. Софроницкого

Концертный сезон Радиокомитета Грузии открылся выступлением В. Софроницкого. Известность [illegible] выступлениям в Тифлисе.

В умело составленной программе пианист всесторонне показал свое блестящее мастерство.

Фантазия F-moll, две мазурки и скерцо h-moll Шопена, «Серенада» и «Фейерверк» Дебюсси, мастерски исполненные Софроницким, захватили аудиторию.

Сверх программы В. Софроницкий исполнил этюд Скрябина, экоссез Бетховена и этюд Шопена.

Этим концертом радиокомитет Грузии положил начало своему концертному сезону, обещающему значительно оживить музыкальную жизнь Тифлиса.

Второй концерт В. Софроницкого состоится в театре - клубе имени Дзержинского (ул. Бесика, 4) 30 октября. В программе: Бах-Бузони, симфонические этюды Шумана, баллада Шопена и несколько вещей Листа.

В. М.

Новый научно-исследовательский институт в Тифлисе

Совет Народных Комиссаров ЗСФСР обсудил вопрос о создании в Тифлисе **научно - исследовательского института ото-рино-ларингологии (болезней уха, горла, носа и речи).**

Отсутствие в Закавказье научно-исследовательского центра по борьбе с болезнями уха, горла, носа и расстройствами речи сильно затрудняло профилактическую борьбу с этими заболеваниями и создавало неясности в лечебных методах.

Совнарком ЗСФСР постановил создать в Тифлисе при Наркомздраве Грузии научно - исследовательский институт ото-рино-ларингологии, возложив на него одновременное обслуживание Азербайджана и Армении.

Директором института назначен доктор **Хоперия.**

Новые кадры пилотов

1 января состоится очередной выпуск пилотов, прошедших специальную подготовку без отрыва от производства в тифлисском аэроклубе.

В этот день **звание пилотов получат несколько десятков человек.**

Сейчас в аэроклубе начат новый набор в летную школу, расчитанную на годичную программу.

МАТЧ АЛЕХИН—ЭЙВЕ

АМСТЕРДАМ, 28. (ЗТА). Вчера в Гааге игралась 11-я партия матча Алехин-Эйве на мировое первенство по шахматам. По предложению Алехина, игравшего белыми, противники **на 31-м ходу согласились на ничью.**

Алло! Говорит Тифлис!

(ПРОГРАММА РАДИОПЕРЕДАЧ)

30 ОКТЯБРЯ: 11 ч. 30 м. — литдрам. передача (на груз. яз.); 12 ч. 20 м.—грамконцерт (танц. музыка); 16 ч. 40 м.—концерт развлек. музыки; 17 ч. 30 м.—концерт малого симфон. оркестра; 18 ч. 20 м.—передача для младших школьников (на груз. яз.); 18 ч. 45 м.—концерт для красноармейцев; 19 ч. 20 м.—литер. передача (Пушкин); 20 час.—концерт (симфония Бетховена); 21 ч. 45 м.—трансляция концерта Софроницкого.

31 ОКТЯБРЯ: 7 ч.—радиогимнастика; 11 ч. 30 м. — грамконцерт; 16 ч. 40 м.—концерт развлек. музыки; 17 ч. 30 м.—концерт (комп. Такташвили); 19 ч. 20 м. — концерт домрового ансамбля; 20 ч.—трансляция оперы.

Ответственный редактор В. ГРИГОРЯН.

СССР ЗА ДЕНЬ

Новый гигант цветной металлургии

РЕВДА, 28. Развертывается строительство **Средне - уральского медеплавильного комбината — нового гиганта цветной металлургии.** Работая на базе богатейшего Дегтярского месторождения медной руды, комбинат будет давать в год 50 тыс. тонн меди, т. е. столько же, сколько дает в этом году вся медеплавильная промышленность Урала.

Новый гигант строится среди глухих лесов, на берегу реки Чусовой, около Ревды (Свердловская область).

Ленинградский завод «Пневматика» выпускает 10 отбойных молотков повышенного качества в подарок тов. Стаханову и лучшим шахтерам-рекордистам Донбасса. На снимке: приемщик сборочного цеха тов. Васильев осматривает изготовленные молотки (Фото Лугового)

Мощный фонтан нефти

АШХАБАД, 28. Из скважины № 42 на Нефтедаге, с глубины в 494 метра, ударил фонтан нефти высотой в 45—50 метров. За 1 час 20 минут фонтан дал около 250 тонн нефти. Фонтанирование скважины подтверждает, что нефтяное поле распространяется далеко на север.

Вылазка в сердце Арктики

МОСКВА. **(По телефону от нашего корр.).** Главное управление Северного морского пути разрабатывает вопрос с группой научных работников для проведения в жизнь научных наблюдений в центральной части Ледовитого океана.

Экспедиция зимовщиков будет высажена на аэропланах на дрейфующий лед к северу от известных нам Арктических земель и организует на льду станцию для полного и разностороннего изучения поведения льдов от действия воды и ветров в самом сердце Арктики, на пространстве центральной области Северного Ледовитого океана.

О подобных экспедициях писали в свое время выдающиеся полярные исследователи, в том числе **Нансен.** Однако, до сего времени в ледовое сердце Арктики удалось проникнуть лишь немногим.

Выпуск сахара

МОСКВА. 28. Сахарная промышленность Союза на 25 октября выпустила 7.195.744 центнера сахара из свеклы нового урожая. В прошлом году к этому времени было выпущено 4.591.391 центнер.

За 40 дней работы сахарные заводы выполнили уже на 52,1 проц. план второго полугодия 1935 г.

Полярное плавание „Малыгина"

АРХАНГЕЛЬСК, 28. После 115 дней полярного плавания возвратился краснознаменный ледокол «Малыгин». Он тщательно исследовал трассу Северного морского пути от мыса Желания до пролива Вилькицкого, уточнил положение островов Воронина и Русского. Ледокол прошел 7 тысяч миль. **В средней части Карского моря «Малыгин» открыл архипелаг островов.**

Посетив остров Кирова и сделав его описание, малыгинцы обнаружили здесь **месторождения превосходного каменного угля, пласты которого выходят на поверхность земли и достигают мощности в 8—10 метров.**

Путь морским пароходам в сорокский порт открыт

ПЕТРОЗАВОДСК, 28. 25 октября вынут последний кубометр грунта на трассе морского канала сорокского порта. Октябрьский план выполнен с превышением на 4 тыс. кубометров.

Путь морским пароходам в сорокский порт открыт.

Бензин из сланцев

МОСКВА, 28. Ленинградский опытный завод института газа и искусственного жидкого топлива успешно освоил сложный технологический процесс выработки **моторного топлива из сланцев.**

В настоящее время на легковой машине института ведутся опыты использования бензина из сланцев в качестве моторного топлива. Первые дни эксплоатации машины показывают, что бензин этот высокого качества.

Сейчас широко развернуто проектирование первого в Союзе крупного завода по выработке моторного топлива из сланцев, рассчитанного на выработку около 120 тыс. тонн моторного топлива в год.

Государственный театр оперы и балета

Сегод 1 сп 8 аб — ЧИО-ЧИО-САН с уч. Эльзы Мюселли, Е. Договой, [illegible] Варелашвили и [illegible] Чекалова
31 окт. 2 сп 9 аб — Симфон концерт. Под упр Евгения Микеладзе при уч. Г. Д. Бубликова рояль (Ленинград)
1 ноября 2 сп 1[illegible] аб. — ДАИСИ уч. В. Чалькова, А. Степанян, М. Кварелашвили, А. Бутуш

Начало спект ровно в 8 ч. в. продажа бил абон и прием взносов производится ежедн. днем с 1[illegible] до 2 ч., веч. с 6 до 8 ч. Открыт прием третьего очер. взноса по всем абонем

Государственный театр оперы и балета

31 октября 2 сп 9 абон

2-Й СИМФОНИЧЕСКИЙ КОНЦЕРТ

Государственного симфонического оркестра Наркомпроса ССР Грузии

Под управлением **ЕВГЕНИЯ МИКЕЛАДЗЕ**

при участии **Г. Д. БУБЛИКОВА**

рояль (Ленинград). Начало в 9 ч вечера

Театр-клуб им. т. Дзержинского (ул. Бесика, 4)

Отказные концерты радиокомитета Грузии

Сегодня, 30 октября. **ПОСЛЕДНИЙ КОНЦЕРТ**

В. СОФРОНИЦКОГО

в программе: Бах—Бузони, Шопен, Шуман, Лист. Начало концерта ровно в 9 ч. 30 м. в. Бил от 2 р. до 6 р. в кассе

ЦИРК Начало в 8 30 в

Сегодня гастроль засл. арт. республики **Виталия ЛАЗАРЕНКО**

по обновленной программе обьюты новых артистов

30 окт. двенное представл. Нач в 2 ч. дня. На-днях гастроли труппы ДОНАТО

Грузконтора В-О ТОРГСИН об'являет, что с 1 ноября начинается перерегистрация расчетных книжек Торгсина

Перерегистрация будет производиться ежедневно до 15 ноября в часы работы — в следующих магазинах:

В Универмаге № 1 (просп. Руставели)
» № 2 (Майдан)
» № 3 (Плехановский пр.).

По неперерегистрированным книжкам отпуск товаров производиться не будет.

Грузконтора В-О Торгсин

Пропала собака немец. овчарка, кобель, кличка „Аллан" с болячками экземы на спине, ошейник—казен. образца. Нашедш. прошу доставить за вознагр. Ул. Квапи 12 Мироновой. За укрыват. буду преследовать по закону

С 31 октября в кинотеатре „УДАРНИК"

Новый звуковой приключенческий фильм

ЗОЛОТОЕ ОЗЕРО

Режиссер Вл. Шнейдеров. Оператор—Шеленков. В гл. ролях: Н. Новосельцев, А. Файт, В. Толстова, М. Гродский. Производство „Межрабпом фильм"

Звук. кинотеатр ОКТЯБРЬ 6-30, 8-30, 10-30
УДАРНИК (зимн. сезон) 6-30, 8, 9-30, 11
ТЕМА
Звук. кинотеатр им. Р. ЛЮКСЕМБУРГ 6-30, 8, 9-3[illegible]
ЭТЕРИ лето 7-20, 9, 10-30
ЗИМА 26 7, 8-30, 10
КОМИНТЕРН (лето в Дидубе) 7-30, 9-[illegible]

Звук. фильм. Последний маскарад. пост. реж. М. Чиаурели
зим. зв. фильм „Синий сад" лето худ. кар. „Осени знакомы"
2-й месяц постан. звук. карт. „Петька" (Петер)
Нов. звук. фильм „Конец полустанка"
Худож. фильм „АЛИМ"
зим. зв. фильм „ПЭПО" лето худ. кар. За рекой
Звук. фильм „ЧАПАЕВ"

Волосолечение и косметика врача К. Г. КОНТОРОВИЧ. Ул. Дзержинского, 3. Принимает от 12 до 1 и от 6 до 8. Лечение прыщей, угрей, веснушек, пятен, шрамов и др. недостатков кожи лица и головы

ПЕМКА преподав. высшей школы дает уроки немецкого яз. Обращаться: Дом связи до востребования и на яв. квит. № 68

О годовых трамвайных билетах.

Дирекция треста тифлисских городских железных дорог объявляет, что на 1936 год количество платных годовых билетов строго ограничено, поэтому предприятия и учреждения своевременно должны представить свои заявки на потребное количество годовых билетов со внесением стоимости их в кассу трамвая или в Коммунальный банк Грузии на текущий счет № 16.

К заявкам должны быть приложены списки с фотокарточками лиц, которым должны быть выданы билеты.

Стоимость годовых билетов именных по 963 руб., безименных 608 руб.

При распределении билетов преимущество будет дано только тем организациям, которые раньше представили заявки с уплатой денег.

После 31 декабря 1935 года билеты никому отпускаться не будут.

Директор треста ТГЖД Размадзе

Электро-КИПЯТИЛЬНИКИ на 110 и 220 вольт. Ремонт электронагревательных приборов, утюгов, чайников, плиток и др. на 110 и 220 вольт. ЦЕНЫ СНИЖЕНЫ. Плехановский пр. № 146, против кино „Октябрь" (бывш. „Аполло").

С. А. ДЫШЕЛЬ ул. Ванеладзе (б. Сапрыкина), 4. Уход за кожей лица электровибрацией, головой, паровой, косметические массажи, лечение пятен на лице, угрей, прыщей, веснушек, шрамов и др. недостатков. Полное излечение уничт. перхоти и др. забол.

По высшей математике и физике, механике, химии репетир. студентов-абитуриентов. Ул. Кассера Красного, № 5, первый этаж, рядом с воротами 2-й этаж.

КРАСНОЗНАМЕННАЯ ТИПОГРАФИЯ ИМ. А. Ф. МЯСНИКОВА ИЗД-ВА «ЗАРЯ ВОСТОКА», ТИФЛИС, ПР. РУСТАВЕЛИ, 36, УПОЛ. ГЛАВЛИТ А — 7732.