Пролетарии всех стран, соединяйтесь!

# ЗАРЯ ВОСТОКА

ОРГАН ЗАККРАЙКОМА ВКП(б) и ЦИК ЗСФСР

НОЯБРЬ 20 ПОНЕДЕЛЬНИК 1933 г., № 266 (3077) ГОД ИЗДАНИЯ 12-й

## СЕГОДНЯ В НОМЕРЕ:

С ФРОНТА БОРЬБЫ ЗА НЕФТЬ. — 18 ноября Азнефть добыла 48.547 тонн — 88,3 проц.

ПОСТАНОВЛЕНИЕ СНК СССР — о ликвидации задолженности по заработной плате трактористам и комбайнарам в МТС (1 стр).

О ПОДГОТОВКЕ К ЗИМЕ ВОДОСНАБЖЕНИЯ НА ЖЕЛ. ДОРОГАХ — распоряжение Наркомпути (2 стр.).

ПИСЬМО ПОЛИТСЕКТОРА МТС Закнаркомзема — всем начальникам и пом. начальников политотделов хлопковых МТС и совхозов Закавказья (2 стр.).

Готовить квалифицированные кадры из среды национального пролетариата (2 стр.).

СТАТЬИ: ИЗ ПЕРЕДОВОЙ «ПРАВДЫ» — «Политотдельская зима на транспорте». К. РАДЕК — «Америка «открывает» СССР» (3 статья в «Правде» (1 стр.). Г. БОНДАРЕНКО — «Добиться коренного перелома в лесной промышленности» (2 стр.). Д. ЗАХАРОВ — «Вторая хлопковая база Союза должна с честью закончить с.-х. год» (3 стр.).

ЗА ГРАНИЦЕЙ:

Отклики заграничной печати на установление дипломатических отношений между СССР и САСШ.

# Политотдельская зима на транспорте

— Колонка замерзла!

Как часто можно слышать эти два слова на транспорте в зимнее время. И как много непоправимых бед приносит это, казалось бы, незначительное событие.

Колонка замерзла, значит, паровоз оставляет состав и идет на долгие поиски воды к соседним станциям.

Колонка замерзла, значит, поезда застывают на путях и к черту летят все графики, одна пробка наседает на другую.

Колонка замерзла, и только тогда многие железнодорожные администраторы начинают чесать затылок, вздыхать и охать по поводу того, как же, мол, они не подумали в свое время об отеплении колонки. Но, увы, уже поздно.

В последних числах октября рабочие - железнодорожники и ударники «Правды» провели массовый рейд по проверке подготовки к зиме водоснабжающей системы на 360 станциях различных дорог. Обследовано было свыше 1.000 водонаборных колонок. Проверка показала, что водоснабжающая система транспорта, за редкими исключениями, еще не готова к зиме. Транспорт стоит перед опасностью жестоких перебоев в снабжении паровозов водой в зимний период, если немедля не принять самых решительных мер.

На ряде важнейших станций Курской, Пермской, Северной, Самаро-Златоустовской и других дорог ударники обнаружили не только полное отсутствие подготовки к зиме, но и такое безобразное состояние водоснабжающих устройств, которое недопустимо ни в какое время года, уже не говоря о зиме.

Водонаборные колонки не отремонтированы не очищены от грязи и мусора, не отеплены. В водокачках выбиты стекла, печи неисправны, двери разбиты.

Таково положение. Оно совершенно нетерпимо и недопустимо, оно свидетельствует о саботаже подготовки транспорта к зиме со стороны чиновников, бюрократов и вредителей, которых на транспорте еще сколько угодно.

На транспорте привыкли, что зима приносит перебои в работе и считают такой порядок непреложным. Вот почему многие работники были несказанно удивлены, когда увидели рабочих и ударников «Правды», проверяющих подготовку станции к зиме. «Почему так рано», — спрашивали они не обращая внимания, что уже прошли первые заморозки, а поля уже покрылись снегом.

Твердолобые транспортные чиновники привыкли «бороться» с зимой лишь, когда затрещат морозы, забушуют метели. Эта старая бюрократическая привычка является отражением тех методов работы, которые ЦК и СНК характеризовали, как окончательно обанкротившиеся. Партия сделала очень много, чтобы ликвидировать прежнейшие сезонные колебания в работе ведущих отраслей нашей промышленности. Это уже принесло свои плоды. В частности, металлургия, угольная промышленность за истекшее лето чуть-ли не впервые в своей истории не дали снижения производства. Теперь вступаем в зиму; возникает опасность: пресловутая традиция сезонности снова ударит по нашей промышленности. Удар может нанести транспорт, если он будет работать с перебоями. Партия этого не допустит!

Наступающая зима является первой политотдельской зимой на транспорте. Дело большевистской чести политотдельцев сделать эту зиму первой зимой, в течение которой транспорт не будет знать перебоев.

Публикуемое распоряжение НКПС в связи с материалами, напечатанными в «Правде» 3 ноября, накладывает дисциплинарные взыскания за упущения в подготовке к зиме водоснабжающей системы на некоторых работников мест и центрального аппарата НКПС. Главные виновники предаются суду.

Транспортная прокуратура привлекает к судебной ответственности бывшего начальника водоснабжения Центрального тягового управления НКПС **Михельсона**, начальника водоснабжения Московско - Курской **Кундзича** за преступно халатное отношение к работе водоснабжения. Все эти Михельсоны, Кундзичи и сотни им подобных чиновников до сих пор думают, что руководить — это значит строчить бумажки.

Приходится констатировать, что, если перестройка на местах идет со скрипом, то в отдельных управлениях центрального аппарата НКПС, вроде сектора водоснабжения, даже и такой перестройки нет. Как была оторванной от живой жизни канцелярия, так и осталась. Начальник паровозного управления НКПС **Шушков**, видимо, больше декларирует о перестройке, нежели действительно перестраивается. Продолжает руководить канцелярскими методами и начальник Курской дороги **Петриковский**.

Неправильно было бы думать, что в приказе НКПС поименованы все, без исключения, виновники срыва подготовки к зиме, а все остальные работники чисты, как ангелы. Ответственность за подготовку к зиме раньше и больше всех несут начальники дорог. Между тем, многие из них пытаются всячески свалить ответственность на чужие плечи. Взять, к примеру, начальника Самаро - Златоустовской дороги **КОВЫЛКИНА**. Он назначен на этот пост, примерно, месяца три назад. Срок достаточный, чтобы навести на дороге порядок. Но Ковылкин чувствует себя в Самаре все еще новичком и склонен все недостатки работы дороги записать за счет своих предшественников.

Но наряду с ротозеями, пляпами и разгильдяями есть на транспорте немало людей, которые честно стоят на доверенном им посту и заранее готовятся к работе в тяжелых условиях зимы. Из таких работников ударники «Правды» отмечают, например, машиниста станции Станичная, Северо-Кавказской дороги т. **Алехина**. Вот что они пишут:

«Тов. Алехин дает пример образцового ухода за водоснабжающей сетью. Техническое состояние четырех обслуживаемых им гидроколонок и машинного отделения безукоризненно. Колонки уже отеплены. Хорошая работа двигателей и насоса свидетельствует о заботливом уходе за машинами. Водоемное здание побелено. Печи исправлены. Окна целые. Паровозы у «алехинских» колонок никогда не задерживаются под напором воды больше положенного срока. Старый машинист дал сто очков вперед всем работникам водоснабжения Северо-Кавказской дороги».

Вот, действительно, пример для всех. Старый пролетарий, настоящий ударник, тов. Алехин бережет доверенные ему машины, как зеницу ока, как красноармеец бережет свое оружие. Железнодорожники должны учиться у тов. Алехина драться за бесперебойную работу транспорта зимой, а партийные организации, опираясь на опыт таких людей, как т. Алехин, должны организовать среди машинистов водокачек, мастеров по водоснабжению и обслуживающего персонала социалистическое соревнование.

Вслед за первым снегом придут морозы и бураны. Политотделы должны проявить большевистскую твердость и большевистской рукой сломить сопротивление бюрократов, чиновников и либералов подготовке к зиме.

(Из передовой «Правды» от 17 ноября)

# После установления дипломатических отношений между СССР и САСШ

## Заявление Рузвельта

НЬЮ-ЙОРК, 18. **Рузвельт** в речи на праздновании 200-летия штата Георгия заявил: **«В течение 16-ти лет страна, население которой и территория превосходит САСШ, не могла официально разговаривать и поддерживать нормальные отношения с Соединенными штатами. Литвинов и я считаем, что возобновление нормальных отношений сильно улучшило перспективы всего общего мира».**

## Заявление Хэлла

НЬЮ-ЙОРК. 18. Министр иностранных дел **Хэлл** на пароходе по пути в Монтевидео, заявил представителям печати: «Я был рад узнать, что народы СССР и САСШ, после откровенного обмена мнений в Вашингтоне, возобновили нормальные отношения. Крайне неустойчивое мировое положение будет улучшено этим естественным и своевременным актом».

## Обед у т. Литвинова

ВАШИНГТОН, 18. У тов. **Литвинова** состоялся неофициальный обед. Присутствовали: председатель палаты представителей **Гардер**, министр внутренних дел **Айкс**, торговли — **Ропер**, земледелия — **Уоллэс**, исп. обязанности министра иностранных дел **Филиппс**, исп. обязанности министра финансов **Моргентау**, министр юстиции **Кэммингс**, назначенный **послом в СССР Буллит**, турецкий посол **Мухтар-бей** и другие.

## Директива дипломатическим миссиям САСШ

ВАШИНГТОН, 18. Всем дипломатическим миссиям САСШ циркулярно предложено, в виду признания Советского союза, **«войти в сердечные, официальные и общественные отношения с советским коллегой».**

Предложено к советским паспортам применять тот же режим, что и к паспортам других, признанных правительств.

## Первый разговор по радио Москва—Вашингтон

ВАШИНГТОН, 17, (ЗТА). **Успешно состоялся первый разговор по радио между СССР и САСШ.**

Тов. **Литвинов** говорил из «Белого дома» с женой в Москве. Трансляция была безупречна. Т. Литвинов передал жене приветствия от президента, а также миссис **Рузвельт**. Говорил также с сыном Мишей. Беседа транслировалась по всей стране. Сотни тысяч американцев слушали первую беседу с Москвой.

# Мировая печать комментирует урегулирование советско-американских отношений

МОСКВА, 19. Мировая печать оживленно комментирует установление нормальных отношений между СССР и САСШ.

* * *

Несмотря на то, что сообщение о признании СССР Америкой в Париже было получено поздно, ряд французских газет успел дать комментарии, в которых выражается удовлетворение по поводу признания и констатируется огромный успех Советского союза. Газеты выражают надежду, что эти события послужат укреплению всеобщего мира.

Близкая к правительству **«Эр нувель»** отмечает прежде всего, политическое значение признания.

**«Дело касается**,—пишет газета, — **величайших стран мира. Сближение, казавшееся столь далеким недавно, не может быть воспринято иначе, как с удовлетворением». «Соглашение двух стран, с населением свыше 250 миллионов человек, независимо от каких-либо политических соображений, явится полезным для обеих стран, а также в интересах всеобщего мира. Это новый успех мирной политики Советского союза, укрепляющий ее постоянные усилия в этом направлении».**

**«Пари суар»** пишет:

**«Соглашение полезно обеим странам, однако, особый успех пал на долю СССР. Этот успех является продолжением его методичной и терпеливой политики, начатой пактами о ненападении, недавно заключенными Советским союзом. Он является также новым элементом укрепления международного мира, который подвергается сейчас столь частым испытаниям».**

Корреспондент **«Пти парижьен»** из Нью-Йорка отмечает: «Признание Советского союза Америкой имеет большое политическое значение. Действительно оно означает сближение Советского союза с Америкой **именно в тот момент, когда японская политика в Маньчжурии и стремление японского правительства увеличить свои морские силы вызывает в Америке опасения по поводу равновесия на Тихом океане».**

* * *

В **Англии** сообщение о признании САСШ СССР произвело большую сенсацию. В виду позднего получения этого сообщения, редакционных комментариев пока немного.

Вашингтонский корреспондент **«Дейли телеграф»** в статье заявляет, что установление дипломатических отношений между СССР и САСШ представляет собой крупный шаг в целях международного сотрудничества. «Литвинов непременно заслуживает поздравления. Успехи, которых он добивался, представляют новую значительно более эффектную победу».

**«Стар»** посвящает редакционную статью установлению дипломатических отношений между СССР и САСШ. Газета, в свою очередь, отмечает, что британским государственным деятелям не мешало бы поучиться духу реализма, которым проникнут этот акт. «В Англии нам часто говорили, что торговля с СССР не имеет значения. Прилагались усилия, чтобы сохранить состояние скрытой враждебности с советскими властями».

**«Дейли геральд»** и либеральная **«Стар»** выражают пожелание, чтобы британское правительство последовало примеру Рузвельта и расширило возможности торговли с СССР. **«Дейли геральд»** дает понять, что в противном случае британская промышленность при создавшихся условиях может навсегда потерять советский рынок.

* * *

**Германская** печать, в один голос подчеркивает, что установление отношений между СССР и САСШ является новым крупным успехом внешней политики СССР и что оно окажет большое влияние в особенности на положение на Дальнем Востоке.

* * *

**Польская** печать помещает на видном месте сообщения из Москвы и Нью-Йорка о признании Советского союза Соединенными штатами. Печать дословно передает текст писем, которыми обменялись Литвинов и Рузвельт.

* * *

Все **японские** газеты также посвящают передовые советско-американским отношениям. Но, **они пытаются заверить читателя, что установление отношений продиктовано, в первую очередь, экономическими, а не политическими соображениями.**

**«Ниппи-ниппи»** и ряд других газет, отвергая возможность того, что советско - американское сближение окажет влияние на положение на Дальнем Востоке, отмечают политическое значение события для Европы.

# Германо-польские отношения и Франция

## „Польша попалась в ловушку"

ПАРИЖ, 17. (ЗТА). Собкор **«Правды» сообщает:** «Первые комментарии печати свидетельствуют, что общественное мнение захвачено врасплох германо - польским соглашением. **Националистские органы утверждают, что Польша попалась в ловушку, ибо Германия не примирится с тем, что польский коридор и восточная часть Верхней Силезии остаются в польских руках.**

Полуофициозное французское агентство публикует телеграмму варшавского корреспондента, утверждающего, что **Германия подчеркивает свои миролюбивые намерения исключительно, чтобы расстроить единый фронт Франции, Польши и Малой Антанты.** Совершенно очевидно, что германо-польское сближение является горькой пилюлей для французского общественного мнения».

# Выступления Сарро и Поль Бонкура в палате

ПАРИЖ, 16. (ЗТА). В Палате депутатов министр иностранных дел **Бонкур**, отвечая на запросы по внешней политике Франции, заявил, что в результате «выборов» и «плебисцита» в Германии, **внешне-политические требования Германии станут более настойчивыми.** В этом должны отдать себе отчет соседние с Германией страны.

«Франция, — заявил Бонкур — **имеет посла в Берлине, а Германия в Париже. Все конкретные предложения будут обсуждены в том, же духе, в каком мы всегда ведем переговоры с великой страной, отношения, которой с нами в значительной мере обусловливают сохранение мира в Европе. Оставаясь верными нашим обязательствам, мы будем действовать лишь в полном согласии со странами, с которыми нас связывают договоры, зарегистрированные в Лиге наций. Все отдельные соглашения между Германией и Францией должны будут найти свое завершение в Лиге наций».**

В заключение Бонкур просил палату судить о его политике по ее результатам.

Премьер **Сарро** заявил:

**«Франция достаточно сильна, чтобы не позволить кому-бы то ни было диктовать ей свою волю. Франция хочет проводить политику мира. Германский плебисцит может только укрепит волю Франции. Франция не пойдет на большие уступки, чем те на которые она пошла в Лиге наций и на конференции по разоружению».**

В заключение Сарро подчеркнул, что уход Германии из Лиги наций не может изменить политики стран, об'единившихся и солидарно действующих в Женеве.

# Америка „открывает" СССР

*(Несколько воспоминаний и мыслей)*

**ИЗ СТАТЬИ т. К. РАДЕКА В „ПРАВДЕ"**

В феврале 1918 г., когда советская делегация в Брест-Литовске отказывалась подписать мир, немцы ответили наступлением. Ко мне в Смольный, пришел полковник Робинс, начальник миссии Красного креста САСШ. Он предложил немедленно отправить на фронты санитарные поезда американского Красного креста.

Я знал полковника Робинса с начала Октябрьской революции. Это была интереснейшая личность. Бывший рулокоп нашедший золото, ставший богатым человеком, Робинс не потерял симпатий к народным массам. Наивный демократ, говоривший искренно и с ненавистью об империализме, однако ненавидел только германский империализм.

Мне приходилось позже часто встречаться с Робинсом присутствовать при его разговоре с Лениным. Он был горячим застрельщиком признания советской власти союзниками и, в первую очередь, Америкой. Находясь в интимных отношениях с Вильсоном пользуясь правом шифра, он боролся за признание советской власти и после заключения мира с Германией.

В 1919 г. сидя в германской тюрьме, я с великой радостью читал в американских газетах о борьбе, которую ведет Робинс против интервенции, о его мужественных выступлениях в комиссии сената, в которой, в ответ на попытки дискредитации большевиков, он ответил: будь он русским, он бы неминуемо был большевиком. Когда вернувшись из Германии я привез Ленину книгу, содержащую документы о борьбе Робинса против интервенции, Ильич сказал: «Вот молодец. Кто бы этого ожидал от американского буржуа».

1919 год. В Париже заседает Версальская конференция. В штабе советников Вильсона находится адвокат-журналист Вильям Буллит. Его Вильсон посылает через Финляндию в Россию для переговоров с советским правительством насчет возможности компромисса.

Буллит возвращается с докладом, в котором указывает на силу Советского союза, его готовность итти на далеко идущие уступки, чтобы избежать интервенции.

Но уже принято решение наступать на советскую республику. Буллит подает в отставку, упрекая Вильсона, что с Россией даже не захотели разговаривать.

Советский союз разбил войска интервентов, отстоял власть рабочего класса и заставил одну державу за другой уступить позиции «непризнания» советской власти.

Летом (пропуск) Буллит приехал в СССР, чтобы посмотреть собственными глазами на развитие нашей страны. Буллит высказал глубокое убеждение, что признание СССР Америкой неизбежно. Широчайшие круги американской общественности знают, что вас уже разбить нельзя. Этот факт не может не сломить сопротивления наиболее тупых, корыстных элементов в САСШ.

Буллит рассказывал о беспокойстве, которое вызывает среди всех мыслящих людей Америки опасность мировой войны, идущая с Дальнего Востока.

«Ваша страна стала одним из величайших факторов в мире прогресса», — говорил Буллит.

Вскоре после посещения Буллита приехал полковник Робинс, которого мы приняли, как старого друга. Несмотря на очень пошатнувшееся здоровье, Робинс об'ехал громадные пространства СССР, побывал во многих отдаленных его частях.

Вернувшись, он в глубоком раздумье рассказывал мне, что видел.

— Вы завершили величайшее дело,—говорил он, формулируя мысли с большой точностью.—Я оставил Россию технически отсталой. Кроме нескольких фабрик, вся русская промышленность была отсталой. Вы теперь создали громадную промышленность с великолепным оборудованием. Часть его вы привезли из заграницы. Но вы научились уже все сами производить.

Я видел на заводах растущие кадры, ваших квалифицированных рабочих. Это — первая ваша великая победа. Вы сделали безграмотную страну грамотной. Это — вторая ваша великая победа. Женщина была в России вьючным животным или игрушкой. Ее сделали равноправным товарищем по труду. Это — третья ваша победа. Крестьянин жил особой средневековой жизнью. Вы его втянули в жизнь нации, приблизили к культуре, дали ему машины. Это — ваша четвертая победа. Вы, из бесправных наций, над которыми смеялись великороссы, сделали равноправных товарищей. Это — ваша пятая победа. Россия была страной невежественных попов. Я — человек религиозный, но то, что вы уничтожили их влияние на народ, считаю вашей шестой победой.

Вы создали единственную армию в мире, которую могут любить люди мира без угрызения совести, зная, что она никогда не станет орудием притеснения других.

Слушая эти продуманные, глубоко прочувствованные слова старика Робинса, мы буквально ощущали, как Советский союз завоевывает сердца лучших в мире, даже принадлежащих к другому классу, но смотрящих открытыми глазами на то страшное, что капитализм готовит миру, и на то, чего мы добились, преодолев неслыханные затруднения.

Об этих затруднениях Сталин говорил с величайшей откровенностью с Робинсом. Робинс, передавая этот разговор и вспоминая свои разговоры с Лениным, сказал на прощание:

**«Еще одно есть у вас, чего нет нигде в мире, что вам обеспечит окончательную победу: вам посчастливилось иметь во главе государства людей крепчайшего ума, великих сердцем, великой честности. Нет никого в мире, кто мог бы руководить человечеством так, как они».**

Я ответил ему, что это не подарок судьбы, что наш класс выковывает таких людей, ибо он единственный класс, который может осчастливить человечество. Сегодня, когда, как предсказывали Робинс и Буллит, САСШ в лице президента Рузвельта установили нормальные отношения с Советским союзом, я не могу не вспомнить застрельщиков советско-американского сближения — Робинса и Буллита, а также тех американцев, которые после боролись за наше признание. Все они — сенатор Бора, журналисты Гранвэ и Фишер — не коммунисты. Это люди, которые чувствуют и понимают величие того, что совершается в нашей стране, и тот развал, который идет через весь капиталистический мир.

# Наступление доллара

ЛОНДОН, 17. (ЗТА). После ряда сильнейших колебаний, **доллар упал до 5,4 за фунт стерлингов.** В результате падения доллара **началось общее падение биржевых ценностей, в том числе акций британских промышленных концернов.** Падение этих акций **«Таймс» об'ясняет страхом перед тем, что чрезмерное обесценение доллара плохо повлияет на британскую торговлю. Шахтовладельцы в панике, ибо если доллар еще немного упадет, то американский уголь может вытеснить британский на мировых рынках.** Газета называет американскую политику обесценения доллара «тиранией» и угрожает **серьезными контрмерами** правительства, если доллар будет продолжать падать.

Несмотря на угрозу со стороны Англии, **Рузвельт продолжает снижать курс доллара.** Отставка министра финансов **Вудина**, как сообщает вашингтонский корреспондент **«Таймс»**, об'ясняется тем, что **«Рузвельт намеревается взять в свои руки контроль над международным рынком золота и при помощи этого контроля поднять цены не только в САСШ, но и во всем мире.** Нет сомнения, он будет добиваться этой цели, не считаясь с оппозицией, которая может возникнуть в САСШ и заграницей. В правительственных кругах полагают, что **Франция не сможет долго выдержать этого положения, и, когда рухнет эта последняя цитадель золотого стандарта, будет расчищен путь для создания новой валютной системы в САСШ и во всем остальном мире».**

Окончание иностр. информации на 4-й стр.

# УГОЛЬ—МАРГАНЕЦ

**Добыча, промывка и отгрузка марганца**

*за 17 ноября (в тоннах)*

| | Задание | Выполнение | Проц. выпол |
|---|---|---|---|
| Добыча | 4284 | 4261 | 99,5 |
| Промывка | 2084 | 2082 | 99,9 |
| Отгрузка по жел. дор. | 2654 | 2537 | 95,5 |

**Добыча угля по Ткварбули**

*за 17 ноября (в тоннах)*

| | Задание | Выполнение | Проц. выпол |
|---|---|---|---|
| Ленинские рудники | 520 | 383 | 74 |
| Сталинские рудники | 760 | 492 | 65 |

Всего за 17 ноября в Ткварбульских копях добыто 875 тонн угля — 68 проц. плана. Затребовано 50 вагонов, подано 33 вагона.

# О ЛИКВИДАЦИИ ЗАДОЛЖЕННОСТИ ПО ЗАРАБОТНОЙ ПЛАТЕ ТРАКТОРИСТАМ И КОМБАЙНЕРАМ В МТС

*Постановление Совета народных комиссаров СССР*

Совет народных комиссаров Союза ССР постановляет:

1. Считать установленным обследованием НК-РКИ, что натуральная оплата труда трактористам и комбайнерам в значительном количестве МТС, особенно в МТС Нижней Волги, производится несвоевременно, а принятые Наркомземом Союза ССР меры по ликвидации задолженности недостаточны.

2. Обязать Наркомзем Союза ССР:

а) немедленно командировать на места не менее 40 ответственных работников для принятия, совместно с краевыми (областными) земельными органами, мер для срочной ликвидации задолженности трактористам и комбайнерам;

б) обеспечить впредь до окончательного распределения доходов в колхозах немедленную выдачу трактористам и комбайнерам гарантированного минимума натуральной и денежной оплаты труда (3 килограмма хлеба и 2 руб. 50 коп. за трудодень);

в) немедленно наложить взыскания на директоров МТС, не произведших своевременной оплаты труда трактористам и комбайнерам (в частности, Синельниковской МТС в Днепропетровской области, и Борисоглебской МТС—в ЦЧО).

3. Обязать совнаркомы союзных и автономных республик и краевые (областные) исполкомы оказать всемерную помощь органам НКЗема Союза ССР в проведении в жизнь настоящего постановления.

Председатель Совета народных комиссаров Союза ССР
В. МОЛОТОВ (СКРЯБИН).
Зам. управляющего делами Совета народных комиссаров Союза ССР Г. ЛЕПЛЕВСКИЙ.

Москва, Кремль. 17 ноября 1933 г.

*С ФРОНТА БОРЬБЫ ЗА НЕФТЬ*

# 18 НОЯБРЯ—48.547 ТОНН, 88,3%

| ПРОМЫСЛА | СУТОЧНОЕ ЗАДАНИЕ | ДОБЫТО ТОНН | ПРОЦ. ВЫП. |
|---|---|---|---|
| Орджоникидзе | 21.500 | 18.530*) | 86,2 |
| Сталинский | 12.800 | 10.000 | 78,1 |
| Ленинский | 9.500 | 8.582 | 90,3 |
| им. Кагановича | 4.500 | 4.000 | 88,9 |
| Микояна | 2.500 | 4.000 | 160 |
| Остров Артема | 1.900 | 1.540 | 81,0 |
| Кировский | 1.330 | 1.065 | 80,1 |
| им. Молотова | 900 | 770 | 85,5 |
| им. 26-ти | 70 | 60 | 85,7 |

*) В том числе промысел им. Азизбекова добыл 6.500—84,4 проц.

# ТИФЛИССКАЯ ОБЩЕГОРОДСКАЯ КОНФЕРЕНЦИЯ КУЛЬТПРОПОРГАНИЗАТОРОВ — ТОВ. БЕРИЯ

Дорогой товарищ Лаврентий! Культпропорганизаторы и пропагандисты Тифлиса, собравшись для обсуждения твоего письма о марксистско-ленинской учебе, шлют тебе—стойкому рулевому и организатору большевистских побед на всех фронтах социалистического строительства в Закавказье—пламенный большевистский привет.

В области организации марксистско-ленинской учебы, мы в текущем году добились значительных успехов. Задача поголовного охвата партийной учебой членов и кандидатов партии в основном решена.

Твое письмо, тов. Лаврентий, мобилизует нас на выполнение новых гораздо более трудных задач—борьбы за высокое качество партийной пропаганды, идейно-политической выдержанности и непримиримости ко всяким уклонам и шатаниям от линии партии.

Твое письмо, тов. Лаврентий, является сильнейшим оружием в наших руках для борьбы с оппортунистической недооценкой партийной учебы на местах.

Ряд передовых ячеек и коллективов парторганизации Тифлиса — завод им. 26, трамвай, шелкоткацкая фабрика, мехзавод им. Орджоникидзе и др., успешно перестраивают свою работу на основе твоих указаний.

Результаты налицо. Повышается дисциплина и ответственность со стороны руководителей партийных организаций, пропагандистов, улучшается качество учебы и посещаемость слушателями школ и кружков сети партпросвещения.

Общегородская конференция культпропорганизаторов и пропагандистов Тифлиса заверяет тебя, тов. Лаврентий, что эти, пока еще отдельные начинания, мы сделаем достоянием всех партийных организаций Тифлиса и подымем дело партийной учебы на новую, гораздо более высокую ступень.

Под знаменем революционной теории МАРКСА — ЛЕНИНА — СТАЛИНА, вперед, к новым победам!

Да здравствует тов. СТАЛИН, вождь и теоретик партии и мирового пролетариата!

# ГОТОВИТЬ КВАЛИФИЦИРОВАННЫЕ КАДРЫ ИЗ СРЕДЫ НАЦИОНАЛЬНОГО ПРОЛЕТАРИАТА

## Партком доков им. Паркоммуны должен до конца исправить допущенные ошибки

Месяц назад «Заря Востока» в корреспонденции—**«Крепче удар по конкретным носителям великодержавного шовинизма»**, разоблачила группу коммунистов—**Чаброва, Нестерова, Кельпута и Грехова** — руководящих работников доков им. Паркоммуны, искривлявших ленинскую национальную политику партии. Эта группа великодержавных шовинистов, пользуясь тем, что партийный комитет доков не уделял необходимого внимания в повседневной практической работе выращиванию и закреплению в цехах кадров рабочих из среды коренного пролетариата, в течение долгого времени безнаказанно затирала и снимала с работы тюрков-рабочих, подчас искусственно создавая их текучесть в доках.

Работа специальной комиссии, обсуждение этого вопроса на об'единенном заседании президиума КК и партколлегии района **не только целиком подтвердили факты, отмеченные «Зарей Востока»**, но и вскрыли ряд **других грубейших ошибок парткома доков в осуществлении ленинской национальной политики партии и интернационального воспитания широких масс рабочих.**

Дирекция доков (в лице бывшего помощника директора **Чаброва**, начальника отдела кадров **Нестерова** и зав. механическим цехом **Кельпута**) допустила огромную текучесть тюркских кадров — 75 проц. за 1932-33 гг. Были факты, когда под видом сокращения штатов или рационализации производства рабочих - тюрков переводили с высшей квалификации на низшую, а в случае сопротивления—просто их увольняли. Так поступила администрация механического цеха с рабочим **Агаевым**, так были «сокращены» 73 проц. тюрчанок, работавших в цехах доков. Так во время болезни был уволен старый работник доков (он работает здесь с 1902 г.)—заведующий котельным цехом **Ахундов.** Тот факт, что затем тов. Ахундов был принят в доки на работу **котельщиком**, лишний раз подтверждает «линию» дирекции, направленную на затирание квалифицированных кадров из среды коренного пролетариата. Об этом же говорит и другой факт. Молодые рабочие-тюрки, окончившие ФЗУ и работающие в доках 5-6 лет, до сих пор не двигаются дальше 3-го разряда, а администрация спокойно проходит мимо этого, не требуя от них сдачи пробы, не продвигая их на более квалифицированную работу.

Партком, да и вся партийная организация доков спокойно прошли мимо всех этих фактов великодержавного шовинизма, не привлекли к суровому ответу конкретных виновников, искривляющих ленинскую национальную политику партии.

Когда коммунист Чопабабов, ворвавшись на собрание звеньевой ячейки **котлоочистки** (где члены партии все тюрки), с руганью потребовал немедленного окончания заседания, партком не сделал необходимых выводов из этого конкретного факта великодержавного шовинизма.

**Кельпут и Сурков** (секретарь ячейки механического цеха), вместо того, чтобы на заседание райКК и партколлегии по-большевистски признать свои ошибки, пытались затушевать их, заявляя — **«что, мол, всякая борьба с отдельными болезненными явлениями среди рабочих-тюрков почему-то сводится к проявлению великодержавного шовинизма».**

Сегодня мы печатаем оргвыводы об'единенного заседания райКК и партколлегии. Великодержавные шовинисты и те, кто способствовали проведению их линии по искривлению национальной политики партии—**Кельпут, Абрамян, Сурков, Агабабов, Чабров, Нестеров** — привлечены к суровому ответу.

Неотложная задача парткома доков им. Паркоммуны, — по-большевистски исправить допущенные ошибки, мобилизовать на основе решения райКК внимание каждого коммуниста и широких масс беспартийных рабочих на непримиримую борьбу с какими бы то ни было проявлениями великодержавного шовинизма и местного национализма.

Одним из важнейших звеньев в общей цепи осуществления национальной политикии партии для парткома, ячеек и широких масс коммунистов является **неуклонное выращивание, выдвижение и закрепление** за производством кадров рабочих из среды коренного пролетариата. Большевистское воспитание этих кадров, постоянная забота о них, помощь им в повышении технической квалификации—вот путь, по которому должны итти ячейки, исправляя допущенные ошибки.

Вскрытые извращения ленинской национальной политики в доках имени Паркоммуны должны послужить сигналом для каждой парторганизации. Партийные организации Закавказья должны еще шире **«развернуть широкую политическую работу в массах беспартийных рабочих и крестьян, воспитывая и закрепляя рабочие и колхозные кадры в борьбе со всякими мелкобуржуазными течениями, в первую очередь с великодержавным и местным шовинизмом»**. (Из пост. ЦК ВКП (б) от 31 октября).

Л. Р.

**Доки им. Паркоммуны. Комсомольская бригада котельщиков: тов. Гриншкин бригадир—слева и тов. Васин, подручный — справа; тт. Гриншкин и Васин за работой у дымогарной трубы**

## Повседневно осуществлять национальную политику партии

11 августа ЦКК-РКИ Грузии предложила грузинской конторе госбанка пересмотреть штат всей системы, обеспечив выполнение директивы ЦКК КП (б) Г о введении в районах личных счетов и переписки с клиентами на грузинском языке. Эта директива однако, до сих пор выполнена не всеми отделениями банка.

Так, например, в **зугдидском отделении** конторы госбанка все дела и переписка с клиентами ведется на русском языке: очень часто председатели и члены правлений колхозов и другие работники, приезжающие из сел, вынуждены, идя в отделение банка, брать с собой переводчика. Это об'ясняется тем, что большинство работников отделения банка не владеет грузинским языком.

Все делопроизводство и переписку с колхозами и местными организациями отделение ведет также на русском языке. В делах отделения нельзя найти ни одной бумаги на грузинском языке.

В зугдидском отделении нет даже агентов, владеющих грузинским языком, которые могли бы обслужить широкие массы колхозников.

И это в районе, где большинство населения не владеет русским языком.

Не этим ли об'ясняется отставание отделения в выполнении планов по вкладам? К октябрю намеченный план не выполнен даже на 50 проц.

И хуже всего, что отдельные работники отделения (Мануилов и другие), считают такое положение с обслуживанием широких масс колхозников района нормальным и ничего не делают для того, чтобы приблизить свой аппарат к массам.

Полтора месяца назад ЦКК-РКИ Грузии дала директиву: **все циркуляры и инструкции в районы посылать на родном языке.** Эту директиву грузконтора госбанка, видимо, не считает для себя обязательной. Экономсектор грузконторы за подписью начальника **Нодия** умудрился послать в Зугдидский район директиву № 7504 о займе на русском языке.

Этому надо положить конец. Необходимо принять все меры к тому, чтобы приблизить аппарат госбанка и его отделения к широким массам трудящихся, лучше обслуживать их, памятуя, что это—важнейший участок борьбы за осуществление ленинской национальной политики партии.

И. ИЗОРИЯ.

# Воспитывать и закалять массы в духе боевого пролетарского интернационализма

### ИЗ ПОСТАНОВЛЕНИЯ ОБ'ЕДИНЕННОГО ЗАСЕДАНИЯ ПРЕЗИДИУМА КК И ПАРТКОЛЛЕГИИ ВОРОШИЛОВСКОГО РАЙКОМА АКП (б)

**В связи с корреспонденцией, опубликованной в «ЗАРЕ ВОСТОКА» — «Крепче удар по конкретным носителям великодержавного шовинизма»,—президиум контрольной комиссии Ворошиловского райкома АКП (б) выделил специальную комиссию, которая обследовала состояние тюркских кадров в доках «Паркоммуны».**

2-го ноября на об'единенном заседании президиума райКК и партколлегии обсуждался вопрос о состоянии тюркских кадров в доках. По докладу комиссии об'единенное заседание вынесло решение, в котором подтверждает все факты, указанные газетой. Президиум райКК и партколлегия отметили, что партком доков «Паркоммуны» в своей повседневной практической работе не уделял необходимого внимания воспитанию, выращиванию и закреплению за производством кадров тюркских рабочих, не развернул работу по интернациональному воспитанию широких масс коммунистов и беспартийных рабочих. Об'единенное заседание отметило, что это привело в результате к целому ряду грубейших ошибок в осуществлении ленинской национальной политики партии, к фактам проявления великодержавного шовинизма со стороны отдельных коммунистов доков (Чабров, Кельпут, Нестеров, Сурков).

Об'единенное заседание президиума КК и партколлегии постановило:

1. Тов. **КЕЛЬПУТА И. Э.**, чл. партии с 1927 года, рабочего, 1892 года рождения, образование — низшее, работает цеховым мастером механического цеха, за проявление великодержавного шовинизма, за недооценку тюркских кадров, выразившуюся в том, что в цехе, где он работал более 10-ти лет и был начальником этого цеха полтора года, рабочие-тюрки, окончившие ФЗУ, с 1926 года работают на одной и той же работе по 3-му разряду (Асланбеков, Гасанов и Агаев), за извращение линии партии в вопросе национальной политики из рядов партии **ИСКЛЮЧИТЬ.**

2. Тов. **АБРАМЯНУ**, зам. секретаря парткома, за неправильное использование тов. Ахундова, бывшего зав. котельным цехом, санкционировавшему переброску Ахундова из котельного цеха на работу по ширпотребу, вместо того, чтобы оказать ему помощь в работе как зав. котельным цехом, **ПОСТАВИТЬ НА ВИД**, а вопрос о тов. Айсберге, нач. котельного цеха, в виду его отсутствия, обсудить дополнительно по его возвращении.

3. Тов. **СУРКОВУ**, чл. партии с 1928 года, 1905 года рождения, производственный стаж — 11 лет, рабочий, в данное время работает слесарем механического цеха, за непринятие мер, как секретаря цех. парт. ячейки по выращиванию кадров из среды национ. за отсутствие интернационального воспитания в цехе, за непроведение в жизнь постановления бюро парткома по вопросу подготовки тюркских кадров—**ОБ'ЯВИТЬ ВЫГОВОР.**

4. Подтвердить решение бюро парткома об исключении из рядов партии тов. **АГАБАБОВА**, члена партии с 1932 года, год рождения 1911, по соц. положению — рабочий, за проявление великодержавного шовинизма, сорвавшего работу тюркского собрания.

5. Отметить, что тов. **ЧАБРОВ**, виновный в затирании и гонении тюркских кадров, уже выездным президиумом КК—РКИ исключен из рядов партии по делу цеха питания «Паркоммуны».

6. Вопросы о зав. кадрами тов. Нестерове в виду его отсутствия в данное время в Баку, разобрать по его возвращении.

**Доки им. Паркоммуны. Тов. Хохлов—комсомолец слесарной бригады, лучший производственник, член ВЛКСМ с 1925 г, 5 раз премирован**

# По советскому союзу

## САМОЛЕТ—ГИГАНТ „К-7" РЕЕТ НАД СТРАНОЙ СОВЕТОВ"

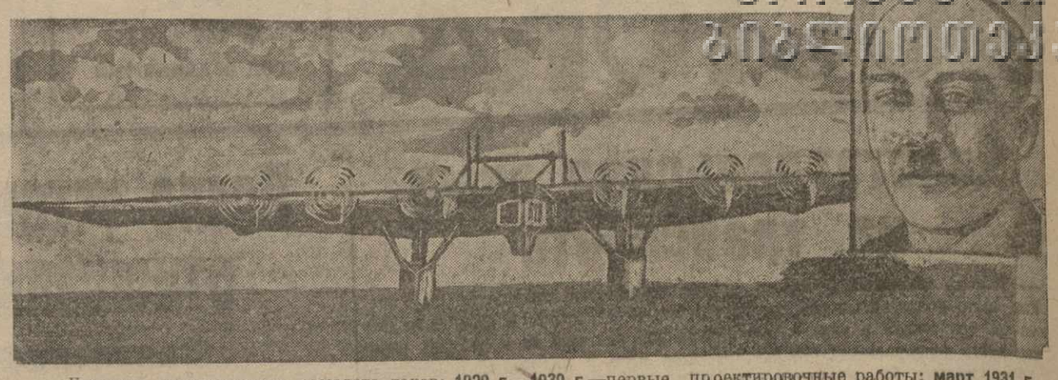

Дневник строительства самолета таков: **1929 г.—1930 г.**—первые проектировочные работы; **март 1931 г.**—окончательное утверждение генерального проекта; **декабрь 1931 г.—июль 1932 г.**—прекращение работ по «К-7»; **июль 1932 г.—ноябрь 1932 г.**—разработка проектных чертежей; **18 ноября 1932 г.** — представителями ЦК КП (б) У и редакции «Известий» ЦИК СССР и ВЦИК» заложен стальной самолет-гигант «К-7»; **январь 1933 г.**—готов летный эскиз; **29 июля 1933 г.**—выкатка самолета из цеха на аэродром; **4—9 августа 1933 г.**—сборка крыльев на аэродроме, испытания всей винтомоторной группы; **9 августа**—первая рулежка по аэродрому; **11 августа**—первый взлет по прямой; **21 августа**—первый круговой полет.

В настоящее время самолет успешно проходит заводские испытания. В течение двух месяцев совершены восемь полетов по прямой и девять круговых полетов над Харьковом.

**Вот послужной список конструктора К. А. Калинина:** «К-1»—построен на киевском заводе и выпущен 9 сентября 1925 г.

«К-2» — построен в феврале 1926 г. в Харькове в ремонтных мастерских Укрвоздухпути.

«К-3» — санитарный самолет. Начат постройкой в мае 1927 г., закончен в октябре 1927 г.

«К-4» — четырехместный пассажирский самолет. Первая серия заложена в марте 1928 г. В августе того же года пилот М. А. Снегирев совершает на этом аппарате рекордный для того времени, перелет по маршруту Харьков — Москва—Иркутск — Москва — Харьков.

«К-5» — восьмиместный одномоторный пассажирский самолет. Первый экземпляр изготовлен в октябре 1929 г. На октябрьских торжествах того же года на Харьковском аэродроме Укрвоздухпути вместо традиционных самолетов Дорнье выстроилась шеренга в несколько десятков самолетов системы «К».

«К-6» — почтовая машина, построена в 1930 г. В октябре того же года пущена в производство первая серия самолетов «К-5», занятых сейчас на всех пассажирских линиях Советского союза.

«К-9» и «К-10» — двухместные спортивные самолеты, могущие одновременно служить для целей связи (исполкомовская авиация).

«К-7» — крупнейший сухопутный самолет в мире.

**На снимке: самолет-гигант «К-7». В углу конструктор К. А Калинин.**

## Донбасс перевыполняет планы

**МОСКВА, 17. (ЗТА). 15 ноября, Донбасс снова перевыполнил программу, однако, по механизированной добыче план выполнен только на 97,9 проц.**

## Освоено производство пружинного железа

СТАЛИНО, 17. (ЗТА). Прокатчики Сталинского завода освоили **новое сложное производство:** завод прокатал **первые триста тонн пружинного железа. Этим наши заводы транспортного машиностроения освобождаются от импорта металла, идущего на изготовление рессорных пружин.**

## Дворец медицины

ЛЕНИНГРАД, 17. (ЗТА). В Полестрове под Ленинградом началась подготовка к строительству **дворца медицины. Дворец медицины по своим размерам будет превышать лучшие медицинские институты Америки.** В 11-этажном здании будет огромная клиника, зал для международных конгрессов, с'ездов, библиотека на 600 тысяч томов. и т. д.

## Завод для слепых

В Ленинграде началось строительство электромоторного завода, на котором вся работа (за исключением приемки) **будет производиться слепыми.**

Завод предполагается оборудовать так, чтобы **слепой мог сам контролировать рабочие процессы.** Штамповочные работы будут производиться на закрытых штампах. При работе на токарных станках слепой сможет контролировать точность своей работы при помощи специально приспособленных измерительных калибров и «кондукторов» (приспособление, не дающее возможности неправильно вставить деталь для ее обработки).

Из всех цехов завода трансмиссионная передача будет из'ята, вместо нее вводятся единичные привода к каждому станку.

В строительство завода вкладывается 1.700.000 руб. **На заводе будет работать до 1.000 слепых рабочих.**

## Производство сахара увеличивается

Производство сахара в текущем году значительно увеличивается. **К 1 ноября** заводы Главсахара выработали **3,5 млн. центн. сахара** вместо 2.4 млн. центн. в прошлом году. Средняя суточная мощность одного завода выше прошлогодней на 250 центнеров.

Лучше других организовал производство Винницкий сахарный трест.

В основных районах свеклосеяния работает специальная комиссия Главсахара по проверке работы сахарных заводов и уборке свеклы.

## В железный фонд обороны СССР

МОСКВА, 17. (ЗТА). По предварительным подсчетам, **12 ноября во всесоюзном комсомольском субботнике в Москве участвовало свыше 400 предприятий и организаций. Собрано 700 тысяч рублей.**

На заводе «Красный путиловец» в Ленинграде на субботнике участвовала **21 тыс. человек молодежи. Завод дал в фонд обороны страны 536.770 рублей.**

На заводе «Красный богатырь» в Москве на субботнике участвовали молодежь и взрослые рабочие. В фонд обороны передало 18 тысяч рублей.

**В Винницкой области** в субботнике участвовало **13 тыс. комсомольцев и молодых рабочих**, которые дали в фонд обороны страны **85.000 руб.**

**Комсомольцы завода им. Молотова** в Днепропетровской области внесли в фонд обороны **20 тыс. руб.**

## Мощное месторождение угля

МОСКВА, 17. (ЗТА). На юго-востоке Донбасса **в Раздорском районе, обнаружены 7 угольных пластов мощностью в полтора млр. тонн.** Общая площадь залегания углей составляет **500 кв. километров.** Она будет присоединена к Шахтинскому горнопромышленному району.

## Волга оросит 4.002 тыс. га Заволжья

МОСКВА, 17. (ЗТА). Закончена первая стадия работ по осуществлению решения ЦК и Совнаркома об орошении Заволжья. **Сейчас составлен проект ирригации Южного Заволжья.**

**Близ Камышина Волгу пересечет бетонная плотина-гигант длиной почти в полтора километра. Она поднимет воды Волги на 25 метров, заставит их разлиться по долинам впадающих в Волгу рек и вращать колеса 20 турбин Камышинской станции мощностью в 1.200 тыс. киловатт** (три Днепростроя). Это — только первая очередь станции. В дальнейшем станция будет давать **1.560 тыс. киловатт.**

В состав Камышинского узла войдут бетонная плотина, земляная дамба, гидростанция, две нити трехкамерных шлюзов, порты, нефтепровод, железнодорожные пути, город на 67 тыс. жителей и ряд подсобных предприятий и устройств.

Орошение Заволжья начнется в 1934 г. Первая очередь строительства будет разрешена в 1937 г. Все строительство по Камышинскому узлу завершится в 1938 году. **В Заволжье будут орошены 4.002 тыс. гектаров.**

## КОРОТКО ОБО ВСЕМ

● **28 ЛИНОТИПОВ** выпускает в текущем году завод им. Макса Гельца в Ленинграде. Линотипы советского производства на практической работе (в Ташкенте) показали высокие технические качества.

● **ПЕРВАЯ ПАРТИЯ БАЯНОВ** фабричного производства выпущена фабрикой гармоний в Ленинграде. По качеству инструменты превосходят известные баяны белозерских кустарных артелей. Фабрика приступает к массовому производству баянов.

## О подготовке к зиме водоснабжения на железных дорогах

### РАСПОРЯЖЕНИЕ НАРКОМПУТИ

МОСКВА, 17. (ЗТА).

Рейдом ударников **«Правды»** проверена подготовка к зиме водоснабжения сети и состояние их на станциях разных дорог.

Выявлено безобразное отношение администрации дорог к подготовке бесперебойной работы водоснабжения в самое ответственное время осенне - зимних перевозок, отсутствие контроля над делом водоснабжения со стороны центрального управления паровозного хозяйства.

Исходя из этого, приказываю:

1. Передать транспортной прокуратуре материалы для **привлечения к судебной ответственности** бывшего начальника водоснабжения Центрального тягового управления **Михельсона**, начальника водоснабжения Московско - Курской дороги **Кундзич** — за преступно халатное отношение к работе водоснабжения.

2. **Об'явить строгий выговор** начальнику водоснабжения Центрального управления паровозного хозяйства **Гросберг** за халатное отношение к подготовке к зиме водоснабжения сети дорог, выразившееся в отсутствии контроля над работами, производимыми службами дорог.

3. **Поставить на вид** начальнику Московско - Курской **Петриковскому** отсутствие руководства и беспризорность водоснабжения на дороге.

4. Указать начальнику Центрального управления паровозного хозяйства **Шишкову** на бездеятельность подведомственного ему сектора водоснабжения в деле подготовки к зиме водоснабжения жел. дорог.

5. **Всем начальникам дорог под личную ответственность к 25 ноября 1933 года полностью закончить утепление водопод'емных и водонапорных зданий, гидравлических колонн и колодцев и привести в полную исправность все приборы водоснабжения.**

6. Тов. Шишкову и под личную ответственность Гросберг установить тщательную проверку исполнения предыдущего пункта.

7. Начальникам дорог лично произвести расследование фактов, приведенных в материалах рейда (см. **«Правда»** от 3 ноября), подвергнуть виновных к строжайшим взысканиям.

8. **Начальникам дорог 1 декабря доложить НКПС о выполнении настоящего распоряжения и принятых мерах, обеспечивающих бесперебойность работы водоснабжения.**

**Народный комиссар путей сообщения АНДРЕЕВ**

# ДОБИТЬСЯ КОРЕННОГО ПЕРЕЛОМА В ЛЕСНОЙ ПРОМЫШЛЕННОСТИ

Проблема развития лесной промышленности Закавказья тесно связана с задачами социалистического строительства всего края и индустриализации отдельных его районов, богатых компактными лесными массивами.

**Несмотря на обеспеченный спрос на закавказскую древесину заграницей и благоприятные условия для роста лесной промышленности ЗСФСР, темпы развития ее не удовлетворяют не только требований экспорта, но и потребностей самого Закавказья.**

Мы стоим сейчас перед фактом задержки ряда об'ектов строительства из-за отсутствия необходимых лесных материалов и вынуждены завозить их из внутренних областей СССР — с Волги и Камы. В то же время, неосвоенные еще массивы закавказских лесов, в большинстве перестойных, могут давать значительное количество древесины прекрасного технического качества.

Последние решения директивных органов ЗСФСР о лесе дали развернутый план дальнейших работ и наметили проведение ряда таких мер, которые должны создать перелом в работе лесной промышленности Закавказья.

Сейчас значительно ликвидировано имевшееся по системе Грузлестреста затоваривание лесопродукции. Упорядочены финансовые дела. Основные отрасли лесоэксплоатации на местах механизируются, улучшается снабжение. Для помощи лесопильным заводам и леспромхозам к ним прикреплены крупные центральные работники.

И все - таки реализация постановлений ЗКК ВКП (б) до сих пор, идет медленно и в работе многих леспромхозов и лесозаводов не чувствуется серьезного перелома.

Ряд заводов попрежнему в прорыве; их руководящие организации не сумели обеспечить свои предприятия рабочей силой и сырьем.

Суровая, но справедливая оценка, данная Крайкомом партии лесной промышленности ЗСФСР два месяца назад, целиком сохраняет свою силу и на сегодня для некоторых лесозаводов и леспромхозов.

В Грузии, на фоне общего отставания, особенно плохо работает один из основных экспортных заводов ЗСФСР — **Зугдидский**, выполнивший годовой план за десять месяцев всего на 40,6 проц. (в натуральной продукции).

Отстает **Чурисхевский** лесзавод, также работающий большей частью на экспорт. Он дал за десять месяцев 44,3 проц. выполнения годового плана. Годовой план **Кодорского** лесозавода также выполнен менее чем наполовину. **Марелисская** фабрика гнутой мебели, систематически не справляясь с заданием, за десять месяцев выполнила годовой план на 49,4 процента.

Между тем, программа отстающих лесозаводов вполне могла быть выполнена. Сумели же некоторые лесные предприятия Грузии добиться удовлетворительных результатов! Хорошо работает **Боржомский** клепочный завод, перевыполнивший план трех кварталов этого года (111,3 проц.). Лучше других работает и **Ахалцихский** завод, досрочно выполнивший план третьего квартала.

Значительно подтянулся **Мцхетский** лесопильный завод, выполнивший за десять месяцев 88 проц. годового плана, и Хулинский завод «Пухара» (123 проц.).

Достижения этих заводов — следствие большевистского руководства борьбой за план, результат напряженной ударной работы инженерно-технического персонала и всего рабочего коллектива.

**Какие же причины привели к прорыву на большинстве других лесных предприятий ЗСФСР?**

«Нехватает рабочей силы»,—твердят администраторы лесозаводов, находящихся в прорыве. «Нет механического транспорта — пробуют оправдаться хозяйственники, сваливающие все на «об'ективные» причины.

Конечно, обеспечение автогужевым транспортом имеет большое значение для выполнения плана лесной промышленности ЗСФСР. Но имеющиеся у леспромхозов автогрузовые машины также используются не целиком.

Нельзя только об'ективными причинами об'яснять то, что, например, до последнего времени из-за неисправности покрышек в тифлисском и телавском леспромхозах стояли семь автогрузовых машин, в Батуме — три тягача, на базе Мцхетского лесозавода—четыре грузовика и т. д.

Или возьмем другой вид механизированного транспорта — **узкоколейные железные дороги.** Неужели по «об'ективным причинам» узкоколейка **Хобского леспромхоза** в течение ряда лет не ремонтировалась и доведена до того, что груженые лесом составы вместе с паровозом сходят с рельсов? Ведь для правильной работы узкоколейки не нужно ничего другого, кроме живого оперативного руководства и зоркого хозяйского глаза.

Надо покончить с безответственностью, неумением и нежеланием использовать возможности для выполнения плана, все еще характерными для работы ряда звеньев лесной промышленности ЗСФСР.

Упорно и настойчиво выдвигается хозяйственниками, в качестве одной из важных причин невыполнения ими планов по лесу, — недостаток рабочей силы. Но если получше разобраться в сущности этого вопроса, то и здесь обнаруживается, что рабочей силы «нехватает» исключительно потому, что кадрами трусты и треугольники леспромхозов и лесозаводов занимаются слабо или вовсе не занимаются.

Дело доходит иногда прямо до преступных курьезов. Только из-за того, что хозяйственники не сумели найти нескольких рабочих, **три недели бездействовала узкоколейка конной тяги** на решающем (Симагринском) производственном участке Потийского леспромхоза.

Недостаток инженерно - технических кадров в низовке, производственные неполадки, неправильная расстановка рабочей силы, отсутствие правильной организации труда, — все это в конечном счете порождается канцелярско - бюрократическими методами руководства — бичем многих лесных предприятий Закавказья.

Один из крупнейших в Закавказье — **Кодорский лесозавод**, целиком работающий на экспорт, почти не обеспечен инженерно - техническими кадрами. Там нет людей, которые наладили бы внутризаводской транспорт. Переброска бревен от бревнотаски на биржу сырья и в распиловочный цех производилась до последнего времени на вагонетках **вручную**, и около каждой вагонетки было занято двое рабочих. Только недавно завод перешел на транспортировку вагонеток лошадьми, что сразу освободило около двух десятков рабочих.

На другом важнейшем заводе — Зугдидском — **лесопильная рама № 3 при распиловке дает сплошной брак.** Несмотря на дефектность этой рамы, технический персонал Грузлестреста полтора года не принимает никаких мер к ее исправлению, и все это время рама продолжает «работать», переводя лесоматериалы на брак.

Безобразно работают не только лесообрабатывающие предприятия. Нередко и **лесромхозы** обнаруживают большую бесхозяйственность и прямо преступную работу, разбазаривая древесину направо и налево.

**В Верхне - сванетском леспромхозе, на Вединском лесозаготовительном участке** лежит 30 тысяч кубометров срубленной экспортной хвойной древесины, которая до сих пор не вывезена и не сплавлена к Зугдидскому заводу, так как головотяпы не продумали своевременно вопрос о сплаве древесины по реке Ведди до Ингура.

Продукцию Карабахского леспромхоза брали в долг все, кому не лень: облисполком, Азторг, Азсельстрой, рабкооп, милиция, почта, врачебный пункт.

Лесной фронт — боевой участок социалистического строительства. Партия требует от всех работников, занятых в лесной промышленности, и от коммунистов в особенности, упорной и настойчивой работы.

Недостаточно проработать постановление партии и принять многообещающую резолюцию. Надо драться за каждое бревно, за каждый кубометр готовой продукции.

В ряде районов партийные организации развернули большую работу по мобилизации сил на выполнение плана лесозаготовок, вывозки и переработки древесины.

**Большое внимание лесу уделяют боржомская и телавская парторганизации.** С помощью парторганизации выправляются Амбролаурский и др. леспромхозы.

В **Хачмасском районе** создан специальный штаб содействия лесозаготовкам; там сотни арб выехали в лес в порядке социалистической помощи.

Энергичные меры для помощи лесным организациям принимаются в Абхазии, в Юго-Осетии, в Поти. Но во многих других районах партийные организации еще по-настоящему не взялись за лесную промышленность.

Решения директивных органов, исключительное внимание, уделяемое лесу закавказскими и республиканскими партийными организациями, недавнее пребывание в ЗСФСР руководителей Наркомлеса Союза тт. Любова и Альберта, обновление и укрепление руководства закавказской лесной промышленностью, — все это создало необходимые условия для нормальной работы и выполнения годовой программы.

Подлинная большевистская мобилизация сил, напряжение всего лесозаготовительного аппарата и реальная помощь районных партийных и советских организаций, — вот что нужно теперь для обеспечения энергичной работы и безусловного выполнения плана ЗСФСР по лесозаготовкам, переработке древесины и лесоэкспорту.

Г. БОНДАРЕНКО

# Комсомольскому декаднику проверки выполнения соцдоговора с среднеазиатским комсомолом— конкретное оперативное руководство

### ВСЕМ НАЧАЛЬНИКАМ ПОЛИТОТДЕЛОВ И ПОМ. НАЧАЛЬНИКОВ ПОЛИТОТДЕЛОВ ХЛОПКОВЫХ МТС И СОВХОЗОВ ЗАКАВКАЗЬЯ.

Решением Заккрайкома ВЛКСМ с 20 ноября по 1 декабря по Закавказью проводится ударный комсомольский декадник по проверке выполнения договора соцсоревнования со среднеазиатской организацией комсомола.

Ударный декадник должен пройти под знаком максимального усиления производственной и политической активности всех звеньев комсомольской организации, мобилизации всей комсомольской массы, всей колхозной молодежи на борьбу за безоговорочное выполнение хлопкозаготовительного плана к 1 декабря, за реализацию всех обязательств, взятых по соцдоговору со Средней Азией.

Предлагаю всем политотделам хлопковых МТС Закавказья обеспечить конкретное оперативное руководство проведением декадника. Добиться, чтобы в ходе декадника был на деле обеспечен полный выход всех трудоспособных комсомольцев и колхозной молодежи на уборку хлопка, выполнение норм сбора, бесперебойная работа вакуум-машин, вывоз всего собранного в колхозах хлопка на скуппункты.

Политотделы должны предупредить возможные попытки превращения декадника в формальное, техническое подведение итогов, обеспечивая его проведение под знаком большевистской самокритики всех недочетов работы комсомола на хлопкоуборке, под знаком мобилизации масс на выполнение боевых указаний ЦО партии **«Правды»** и тов. **Берия.**

Пом. начальников политотделов по комсомолу, совместно с райкомами комсомола, к 1 декабря провести районный актив комсомола для подведения итогов работы каждой ячейки по выполнению договора соцсоревнования со среднеазиатской организацией комсомола.

Пом. начальников политотделов по комсомолу представить к 5 декабря донесение по проведению декадника и выполнению соцдоговора со Средней Азией.

**Зам. начальника политсектора МТС НКЗема ЗСФСР**

**РОДЗИНСКИЙ.**

# ВТОРАЯ ХЛОПКОВАЯ БАЗА СОЮЗА ДОЛЖНА С ЧЕСТЬЮ ЗАКОНЧИТЬ СЕЛЬСКОХОЗЯЙСТВЕННЫЙ ГОД

*„ЦО партии „Правда“ четвертого ноября 1933 г., подведя итоги работы закавказских большевиков за этот период, указывая на успехи и достижения парторганизаций Закавказья, обязывает закавказских большевиков к еще большей ответственности в борьбе за выполнение и перевыполнение планов, за социалистическое переустройство сельского хозяйства Закавказья“.*

**(Из письма т. Л. БЕРИЯ всем парторганизациям Закавказья)**

## ВЫПОЛНИМ УКАЗАНИЯ „ПРАВДЫ“ И ТОВ. БЕРИЯ

С полей Азербайджана собрано и сдано государству 100 тыс. тонн хлопка-сырца, на 17 тысяч тонн больше, чем было сдано в прошлом году к этому времени. **Зангеланский** район перевыполнил свой годовой план больше, чем в полтора раза (163,6 проц.), **Касум-Измайловский** район выполнил 103,6 проц. плана, сдав государству на 2700 тонн больше, чем в прошлом году к этому времени. **Гянджинский** район перевалил за 90 проц. выполнения годового плана, сдав на 770 тонн больше, чем в прошлом году. **Агдашский** район—герой черной доски в прошлом году—выполнил 90 проц. плана, сдав на 2000 тонн больше, чем тогда. **Тауз**, выполнивший 81,7 проц. плана, сдал на 620 тонн больше; **Джрабертский** район (АОНК), выполнивший план на 81,9 проц., сдал на 600 тонн больше и т. д.

Сотни колхозов выполнили и перевыполнили свои годовые планы сдачи хлопка, показав образцы высокой техники хлопкового дела и большевистское умение бороться за темпы и качество сбора хлопкового урожая. В Гянджинском районе колхоз **«Хонулу»** выполнил план на 203 проц., **им. Мусабекова**—148 проц., **им. Фрунзе**—127 проц., **«Ишык»**—130 проц. и т. д. Колхоз «Хонулу» при плановой урожайности в 9,5 центн. с га собрал уже около 20 центнеров с га, и на полях его еще много хлопка. Колхоз **«Социализм»** собрал с каждого га по 15 центнеров и рассчитывает собрать не менее 20 центнеров.

В **Кюрдамирском районе** колхоз **«Коммуна»** в селении Ага - Бейли выполнил годовой план сдачи хлопка на 170 проц., колхоз **Медизнет** — 163 проц., **им. Нариманова** — 123 проц., **«Кзыл-Орду»** — 124 проц. и т. д.

В **Нахичеванском** районе колхоз **Чесмобасар** уже в конце октября выполнил план на 167 проц., **Новый Гадживар** — на 163 проц., при чем оба колхоза обязались сдать хлопка вдвое больше, чем намечалось по плану.

Буквально в каждом районе, в том числе и в самых отстающих, имеются такие передовые колхозы, ударно борющиеся за перевыполнение плана. Хлопкоуборочная кампания проводится ими под боевым лозунгом — **«покроем прошлогодний хлопковый долг стране»**. Выдвинутый одновременно колхозами Кюрдамира и Нахичевани, — этот лозунг широко подхвачен передовыми колхозами в большинстве районов.

Все это показывает, что в хлопковом хозяйстве Азербайджана произошел серьезный сдвиг. **«Рост урожайности—факт бесспорный, и он свидетельствует о большой организационно-хозяйственной работе коммунистов, сумевших мобилизовать колхозников на борьбу за высокоурожайные колхозы. Этот рост урожайности является результатом большой работы, проведенной Закрайкомом и ЦК Азербайджана по укреплению колхозов и совхозов». («ПРАВДА»).**

### НИКАКОГО УСПОКОЕНИЯ

Но эти достижения ни в коей мере не должны создавать настроения успокоенности. Впереди еще — огромная работа, **и нужно буквально удвоить и утроить усилия, чтобы с честью довести дело до конца и обеспечить полную победу на хлопковом фронте.**

План сбора и заготовок хлопка должен быть выполнен к первому декабря. **Надо еще собрать и сдать 34 тысячи тонны.** Между тем, темпы сбора и заготовки хлопка в последние дни не повышаются, а в некоторых районах даже падают. Хлопкоуборочная кампания, как она идет сейчас в большинстве районов, не обеспечивает выполнения плана к установленному сроку.

**За первые 15 дней ноября** на скупочные пункты поступило **всего лишь 15.936 тонн**, т. е. в среднем **ежедневно** около 1000 тонн или 0,8 проц. годового плана.

**Ряд крупнейших, прямо решающих районов**, как Сабир-Абад, Геокчай, Кюрдамир, которые до сего шли в первых рядах, **резко сдали в темпах сбора:** у них прирост за 15 дней выразился от 5,3 проц. годового плана до 10 проц. Продолжает **позорно плестись Барда** — самый крупный хлопковый район в АССР. Резко замедлил сдачу хлопка **Агдаш**, сошедший со второго места по темпам сбора на четвертое.

Положение сейчас таково (по данным на 15 ноября):

**ВЫПОЛНИЛИ** (и перевыполнили) планы два района: **Зангеланский и Касум - Измайловский.**

**ОТ 80 ДО 90 ПРОЦ.** годового плана сдачи хлопка выполнили 6 районов: **Гянджа**—90,1 проц., **Агдаш**—89,8 проц., **Карягино**—85,3 проц., **Джрабертский** район (АОНК) — 81,9 проц., **Тауз** — 81,7 проц., **Сальяны**—81,7 проц..

**ОТ 70 ДО 80 ПРОЦ.** годового плана выполнили 9 районов: **НахССР** — 78,7 проц., **Казах** — 78,6 проц., **Шамхор** — 78,2 проц., **Сабир-Абад** — 74,9 проц., **Кюрдамир** — 74,2 проц., **Белясувар** — 72,7 проц., **Геокчай** — 71,9 проц., **Джебраил** — 71,8 проц., **Али-Байрамлы** — 70,9 проц..

**ОТ 60 ДО 70 ПРОЦ.** выполнили 4 района — **Карадонлы** — 67,9 проц., **Агдам** — 65,4 проц., **Самух** — 64,9 проц., **Барда** — 62,2 проц.

**МЕНЬШЕ 60 ПРОЦ.** годового плана выполнили: **Агджабеды** — 52,9 проц., **совхоз им. Сталина** — 59,8 проц. и **совхоз Кара-Чала** — 40,5 проц..

Эти данные показывают, что положение с хлопкоуборкой во многих районах еще весьма напряженное. Плановые сроки сбора и сдачи хлопка сорвали важнейшие районы. В Бардинском районе еще надо заготовить 6000 тонн, в Агджабединском—3300 тонн, в совхозах—3500 тонн, В Геокчайском—2900 тонн и т. д.

Сейчас для всех районов установлены дифференцированные нормы ежедневного сбора хлопка (от 2 до 4 проц. годового плана), выполнение которых обеспечит успешное завершение хлопкоуборочной в плановые сроки. Нормы эти безусловно могут и должны быть выдержаны всеми районами. Налицо—решительно все условия для ликвидации прорывов и позорного отставания в хлопкоуборке.

Наступил решающий момент в борьбе за хлопковый план. Ключ победы — в руках районных партийных организаций, в руках ударников хлопковых полей, скупочных пунктов, хлопковых заводов. **«И если сейчас, в самый ответственный момент, большевики Закавказья не допустят демобилизации, то вторая хлопковая база закончит сельскохозяйственный год с честью и тем самым будут созданы все условия для дальнейшего роста и процветания сельского хозяйства закавказских республик». («ПРАВДА»).**

### ВСЕ СИЛЫ—НА СБОР ХЛОПКА

Позорно отстают с хлопкоуборкой там, где нет большевистской мобилизации сил, нет решительной борьбы с кулацким саботажем, где значительная часть колхозников и единоличников не выходит на сбор хлопка, где труд на полях не организован, авангардная роль коммунистов не закреплена, в оперативном руководстве нет самого существенного — контроля за исполнением, а массово-политическая работа подменена суетней и бюрократическим командованием.

В **Самухском** районе, который занимает предпоследнее место в республике по выполнению хлопкового плана, в Карабаглярском **колхозе «Юлдуз»**, сдавшем едва 40 проц. хлопка, из 112 трудоспособных на сбор хлопка выходят 50—52 человека; в Пойлинском **колхозе им. Сталина**, где также собрано не более 40 проц. хлопка, из 81 трудоспособного собирают хлопок лишь 35—36 человек; **в колхозе им. Караева** из 160 трудоспособных на полях редко бывает даже 80—90 чел. и т. д.

В **Бардинском** районе, также позорно отстающем, в колхозах Боргушета и Борсунлов (которые сдали 45—46 проц. хлопка) на сбор все время выходит не больше половины, а сплошь и рядом лишь четвертая часть колхозников.

Такое же положение в **Агджабединском** районе, у которого 50,9 проц. выполнения плана, где участки многих колхозов буквально покрыты белым покровом осыпавшегося и перезревшего хлопка, а на сбор его выходит лишь незначительная часть колхозников. Под влиянием кулацкой агитации здесь **в колхозах им. 28 апреля, им. Сталина, им. «Бакинского рабочего», им. Азизбекова, им. Молотова** и др. на сбор хлопка выходит всего лишь 10—20 проц. трудоспособных.

В **Казахском** районе поля колхоза **«Мексед»** усыпаны хлопком, а на сбор не выходит и половина колхозников, при чем, они собирают в день по 10—15 кило. Такое же положение **в колхозах им. Агамали-оглы, им. Ильдрыма, Акинчи** и т. д. В колхозе им. Ильдрима, например, из 256 трудоспособных на полях работают лишь 120—125.

Вот где огромные резервы для резкого под'ема темпов сбора хлопка. Кулацкий саботаж должен быть сломлен, партийные организации, сельсоветы, правления колхозов должны немедленно добиться поголовного выхода всех трудоспособных на поля. **«Первое условие успеха хлопкозаготовок: все силы, за исключением тех, которые заняты на осеннем севе и зяблевой вспашке, на сбор хлопка». («ПРАВДА»).**

### ДО КОНЦА РАЗГРОМИТЬ КУЛАЦКИЙ САБОТАЖ

Массовые невыходы на сбор хлопка — результат кулацкой агитации, кулацкой подрывной работы, результат недопустимой терпимости к злостным прогульщикам, лодырям, саботажникам, результат оппортунистического примиренческого отношения к кулацким пособникам.

Явная недооценка кулацкого сопротивления проявляется во многих районах, несмотря на то, что кулацкие, вредительские элементы дают о себе знать на всех участках хлопкоуборочной.

Твердых заданий кулацким хозяйствам было дано на сдачу 806,2 тонны. К 15 ноября кулаки сдали 309,2 тонны, т. е. выполнили твердые задания лишь на 38,3 проц., почти вдвое меньше, чем выполнен план заготовок хлопка.

В **Агджабединском** районе из 8 тонн и в **Али-Байрамлинском** из 7 тонн кулаками до сих пор не сдано ни одного килограмма. В **Агдамском** районе вообще неизвестно, даны ли кулакам твердые задания. В **Бардинском** районе из 58 тонн **кулаки сдали полтонны — меньше одного процента!** В **Сальянском** районе из 85 тонн сдали 2 тонны, в **Самухском**—из 39 тонн сдали 10 тонн.

За выполнением кулаками твердых заданий нет контроля, кулак вообще на крайне слабом учете у районных организаций. В местной печати селькоры в своих письмах разоблачают кулаков, приводят их имена, указывают на злостное уклонение их от сдачи хлопка, но эти указания обычно проходят мимо внимания районных организаций.

Попытки кулачества дезорганизовать хлопкоуборку и сорвать выполнение хлопкового плана проявляются в самых различных формах. На хлопковом фронте кулацкие, контрреволюционные силы использовывают весь арсенал классовой борьбы — от саботажа до актов организованного вредительства: **сбор недозрелого и сдача влажного хлопка**, особенно усилившиеся в последнее время (на Уджарский завод за несколько дней сдано свыше 500 барданов влажного хлопка); массовые **потравы хлопка** (в Агджабедах свыше 50 дел на потравщиков и по другим кулацким вредительствам маринуются в прокуратуре; в Агдамском районе по двум лишь сельсоветам прокуратуре передано 8 дел о потравах хлопка, — опять таки безрезультатно); отмечено много случаев кулацких выступлений против механизированного сбора хлопка, попытки уничтожить турман-вакуумы, попытки поджечь хлопок на скупунктах путем сдачи бардана с заложенной внутри хлопка горящей папиросой (Геокчай, Гянджа и др.) и т. д.

Особенно усиленно кулачество старается сорвать массовый выход колхозников и трудовых единоличников на сбор хлопка, агитируя против выхода мужчин, срывая участие женщин в сборе хлопка, подбивая к массовым уходам на базары, к длительным празднествам по всякому поводу, (в Геокчае некоторые председательсовета,—например, Гамид Руста мов, Кулобендского сельсовета, секретари ячеек, — например, Гюль Мамед Мамедов в колхозе сел. Рамоян, — буквально прогуливают хлопкоуборочную на кулацких свадьбах, продолжающихся 3-4 дня), широко используя ошибки и недочеты в организации труда на полях и т. д.

В борьбе за выполнение хлопкового плана, за темпы и качество сбора хлопка необходимо усилить классовую бдительность, беспощадно разоблачать и сокрушать кулацкий саботаж, **«ни на минуту не должно ослабевать организационно-политическое руководство колхозами». («ПРАВДА»).**

### ПРАВИЛЬНО ОРГАНИЗОВАТЬ ТРУД НА СБОРЕ ХЛОПКА

Проверки ряда районов (Самух, Барда, Чекишай, Шамхор, Гянджа), произведенные наркомземом и Азтракторцентром показали, что вопросами организации труда земотделы и МТС занимаются «вообще», а неконкретно по каждому колхозу в отдельности.

Грубейшие ошибки допущены многими районами и отдельными колхозами в установлении норм выработки. В **Шамхорском** районе (колхозы «Ударник» и «Умуд»), в **Геокчайском** (колхозы им. Гикало, «Ени - Ел») и др. районах примерные районные нормы сбора хлопка механически переносятся в колхозы — без учета конкретных условий каждого колхоза, т. е. степени созревания хлопка, урожайности, сорта и т. д. В **колхозах «Ени-Ел»** и **им. Гикало** нормы сбора установлены на весь период хлопкоуборки, а не по десятидневкам. В результате колхозники долгое время уклонялись от сбора, так как не могли выполнить норм сбора и вырабатывали ничтожное количество трудодней; в других же случаях нормы перевыполняются в 2-3 раза, что приводит к разбазариванию трудодней.

Крайне плохо обстоят с выделением производственных звеньев в бригадах, с закреплением за ними участков. В **Геокчайском** районе воскресили даже «дворку», закрепляя участки за отдельными семьями (колхоз «Азнефть»).

В **Самухском** районе, в **колхозе им. Калинина**, всем сборщикам начисляют по одному трудодню, — вне зависимости от того, сколько каждый из них собрал хлопка.

Необходимо немедленно устранить все эти недочеты, давая решительный отпор всяким проявлениям оппортунистического самотека и недооценке огромного хозяйственного и политического значения борьбы за правильную организацию труда на полях. Какой поразительный эффект достигается при этом, можно судить хотя бы по примеру **колхоза «Мубариз»** Агдамского района: в результате конкретных мер по исправлению недочетов в организации труда в этом колхозе — за последние десять дней выполнение годового плана сдачи хлопка в нем поднялось с 38 до 92 процентов. Такой же перелом достигнут в колхозах **им. Ленина, «Правда»**, и некоторых других.

**Поэтому «сейчас нет более важной задачи, как правильно организовать труд на сборе хлопка. Директора и политотделы МТС, руководители земельных органов, обязаны непосредственно в колхозах заняться этой работой. Каждая бригада должна иметь ежедневное задание. В конце каждого дня оно должно обязательно проверяться и тут же надо устранять все мешающее работе» («ПРАВДА»).**

### РЕШИТЕЛЬНО ПЕРЕСТРОИТЬ РАБОТУ ХЛОПКОЗАВОДОВ, ОБЕСПЕЧИТЬ ХРАНЕНИЕ ХЛОПКА

Сильнейшим тормозом успешного развертывания хлопкоуборочной кампании является недостаточная подготовленность и слабая работа отдельных звеньев материально-технической базы: скупочных пунктов, хлопковых заводов, транспортировки и хранения хлопкового урожая.

Декады две тому назад в большинстве районов сбор и сдача хлопка уперлись в недостаток барданов.

Стали резко падать темпы сбора, хлопок в огромном количестве оседал в колхозах, не вывозился на скупунпкты. А между тем по всем плановым расчетам Заготхлопка выходило, что хлопкоуборочная полностью, и даже с некоторым избытком, обеспечена барданами.

Но в этих планах не было учтено, что **свыше 300 тысяч барданов**, т. е. почти половина всего числа их, — старые, изношенные, не выдерживающие нормального наполнения их хлопком - сырцом, не выдерживающие и нормальной оборачиваемости.

Далее, и скупунпкты и хлопкоочистительные заводы с первых же дней массового сбора хлопка стали срывать оборачиваемость барданов, задерживая их у себя с хлопком—вместо того, чтобы освобождать барданы, храня хлопок насыпью, в бунтах, обложенных только по бокам барданами. В разгар хлопкозаготовок **на скупунктах и хлопкозаводах застряло** таким образом **до 150 тысяч барданов.**

Положение еще более ухудшилось от того, что районные организации лишь засыпали требованиями скупунпкты и заводы, не мобилизуя внутренних ресурсов, **не установив строжайшего контроля за правильным использованием барданов.** В районах, обслуживаемых Сабирабадским заводом, в районах Евлахского завода, где особенно остро было положение с барданами, — колхозы нередко даже в новые барданы укладывали по 50 — 55 — 60 килограммов хлопка вместо 85. От этого не только срезывалась на 30—35 проц. емкость всего имеющегося запаса барданов, но искусственно снижалась грузопод'емность арб, подвод, грузовиков, барж (по Куре), вагонов, — по линии всей транспортировки хлопка - сырца на скупунпкты и хлопкозаводы.

В результате решительных мер, принятых ЗКК ВКП (б) и ЦК АКП (б), положение с барданами сейчас значительно выправилось. **За последние 10—15 дней на Сабирабадском заводе освобождено до 40 тысяч барданов, на Евлахском—до 50 тыс.**, непрерывно идет освобождение барданов на Гянджинском, Лянском и др. заводах.

Но успокаиваться на достигнутых результатах нельзя. Осевший в колхозах хлопок еще вывозятся навалом в арбах и фургонах (на скупунпкт ст. Ковляр, на Таузский скупунпкт и др.), что вызывает большие потери хлопка. Продолжается еще неполная набивка барданов сырьем. Например, колхоз «Парлак» в Таузском районе все еще укладывает в барданы по 30—40 килограммов.

Чрезвычайно серьезное положение создается с хранением хлопка. Из заготовленных к 15 ноября 100 тыс. тонн хлопка - сырца — свыше 60 тыс. тонн переброшено на заводы и около 40 тыс. остается на скупочных пунктах. Между тем, навесы на скупочных пунктах могут нормально хранить лишь 21—22 тыс. тонн сырца, т. е. уже сейчас **большинство скупунпктов забито хлопком до отказа.** В Кюрдамирском районе негде хранить египетский хлопок, массовое поступление которого началось в последние две декады.

Но и на заводах дело обстоит не лучше. Из 60 тыс. тонн сырца, сданного заводом, **очищено 28 тыс. тонн**, и при емкости заводских навесов в 42 тысячи тонн, нормальное хранение сырца на заводах пока что как будто обеспечено. Дело, однако, в том, что хлопкоочистительные заводы буквально задыхаются от необходимости держать у себя целый ряд других грузов, которые бесперебойно должны увозиться с территории заводов. **Так, до сих пор ни один завод не получил еще ни одного вагона под нагрузку технических семян**, которых скопилось до 6000 тонн. Лишь на **одном Евлахском заводе скопилось 300 вагонов этих семян.**

Точно так же нет бесперебойной подачи вагонов и для отправки волокна текстильным фабрикам. Сейчас на заводах **скопилось 870 тонн волокна**, особенно загружен волокном **Норашенский завод** (414 тонн!).

**Транспорт сейчас является одним из важнейших звеньев успешного завершения хлопкоуборочной**, борьбы с потерями хлопкового урожая. Необходимо обеспечить бесперебойную отгрузку волокна текстильным фабрикам и технических семян — маслобойным заводам. Вместе с тем надо наладить быструю и правильную выдачу зерна хлопкодатчикам.

Боевой задачей сейчас является также разгрузка скупунпктов, т. е. переброска сырца на хлопкозаводы, чтобы обеспечить дальнейший бесперебойный прием хлопка от хлопкодатчиков и хранение его. **На Таузском скупунпкте** навес уже не вмещает всего хлопка, и непрерывно поступающий хлопок сваливается в кучу прямо на открытом месте. Такое же положение на большинстве скупунпктов, при чем нередко хлопок укрыт лишь обрывками брезентов или барданами. **Дожди грозят неисчислимыми потерями хлопка при таком его хранении.** Только что полученные Заготхлопком 37 брезентов частично облегчат положение на Сабирабадском заводе, где большая часть хлопка не укрыта, а также на Евлахском заводе. **Система Заготхлопка** должна еще раз **выверить все свои закоулки и мобилизовать решительно все** для лучшего укрытия хлопка от дождей. В **Барде**, например, оказалось 16 брезентов, которые скупунпкт не использовал; в **Ахтачи - советском скупунпкте** Сабирабадского завода — 9 брезентов.

Ударно должна быть закончена также работа по починке и достройке навесов, особенно по настилу крыш. Дырявые, незаконченные крыши навесов Сабирабала, например—прямая угроза огромными потерями хлопка

**Хлопковые заводы должны решительно перестроить свою работу.** План очистки хлопка выполняют только три завода—Акстафинский, Норашенский и Сальянский, и почти справляется с заданием Гянджинский. Все остальные **позорно срывают план очистки**, особенно **Евлахский** (выполнение плана — 40 проц.), **Сабирабадский** (56,6 проц.), **Зубовский** (56,8 проц.), **Лянский** (68 проц.). В общем, к 15 ноября заводы должны были очистить 36.773 тонны хлопка, а очистили только 27286 тонн, т. е. 74,2 проц. Соответственно с этим вместо 11898 тонн волокна получено только 8378 тонн.

Евлахский завод отстал с очисткой на 5200 тонн, — а емкость его навесов и тяготеющих к нему скупунпктов составляет 12600 тонн. Отсюда ясно, что срыв плана очистки сырца, помимо всего остального, крайне ухудшает условия хранения хлопка.

Необходимо решительно искоренить расхлябанность, безответственность, ставку на самотек в работе хлопковых заводов и скупунпктов. Система Заготхлопка должна твердо усвоить, **«что такая работа хлопкозаводов создает новые каналы для потерь и хищений хлопка кулацкими элементами». («ПРАВДА»).**

**Передовая «ПРАВДЫ» от 4 ноября — «КРЕПНЕТ ВТОРАЯ ХЛОПКОВАЯ БАЗА СОЮЗА» — является боевой программой партийных организаций Закавказья в борьбе за успешное завершение хлопкоуборочной кампании, за образцовое социалистическое сельское хозяйство. В письме ко всем парторганизациям Закавказья секретарь ЗКК ВКП(б) т. Л. БЕРИЯ указал, что «ЦО ПАРТИИ «ПРАВДА» ЧЕТВЕРТОГО НОЯБРЯ 1933 ГОДА, ПОДВЕДЯ ИТОГИ РАБОТЫ ЗАКАВКАЗСКИХ БОЛЬШЕВИКОВ ЗА ЭТОТ ПЕРИОД, УКАЗЫВАЯ НА УСПЕХИ И ДОСТИЖЕНИЯ ПАРТОРГАНИЗАЦИИ ЗАКАВКАЗЬЯ, ОБЯЗЫВАЕТ ЗАКАВКАЗСКИХ БОЛЬШЕВИКОВ К ЕЩЕ БОЛЬШЕЙ ОТВЕТСТВЕННОСТИ В БОРЬБЕ ЗА ВЫПОЛНЕНИЕ И ПЕРЕВЫПОЛНЕНИЕ ПЛАНОВ, ЗА СОЦИАЛИСТИЧЕСКОЕ ПЕРЕУСТРОЙСТВО СЕЛЬСКОГО ХОЗЯЙСТВА ЗАКАВКАЗЬЯ».**

**Важнейшая, конкретная задача, которая стоит сейчас перед партийными организациями Закавказья, это «ОБЕСПЕЧИТЬ ПУТЕМ ПРОВЕДЕНИЯ НЕОБХОДИМЫХ ОПЕРАТИВНЫХ МЕРОПРИЯТИЙ ПРИМЕНИТЕЛЬНО К КАЖДОМУ СЕЛУ, КОЛХОЗУ, СОВХОЗУ, МТС, ПОЛНОЕ ВЫПОЛНЕНИЕ ПЛАНА ХЛОПКОУБОРКИ И ЗАГОТОВОК ХЛОПКА К ПЕРВОМУ ДЕКАБРЯ ТЕКУЩЕГО ГОДА». (Из письма т. Л. Берия).**

**Д. ЗАХАРОВ.**

**Али - Байрамлинский район, сел. Карагади, колхоз им. Ленина. Члены 3-й бригады тт. Азизе Мамедова и Асгарова собирают в день по 50 кило хлопка**

**Шарурский район. Селение Дуденге. Колхоз им. Полонского. 2-ая ударная бригада в хлопковом поле**

*Дело о поджоге рейхстага*

# Клевета лжесвидетелей разоблачается на каждом шагу

БЕРЛИН, 18. На процессе о поджоге рейхстага допрашивались служащие рейхстага **Яновский и Кастен**. Они работали в гардеробной рейхстага. Они категорически утверждают, что **Торглер** в день поджога безотлучно находился в рейхстаге.

Затем допрашивается привезенный из концентрационного лагеря секретарь ЦК германской секции МОПР **Дитбендер**. Как известно, **Гротте** и некоторые другие свидетели утверждали, что видели **Димитрова, Попова и Танева** в 1932 г. в помещении МОПР и что Димитров был организатором помощи болгарским эмигрантам. **Дитбендер категорически заявляет, что обвиняемые болгары никогда не были в помещении МОПР.**

**Димитров** спрашивает: **«Вы, активный член компартии, слышали ли вы что-нибудь о подготовке вооруженного восстания в конце февраля?».**

**Дитбендер отвечает отрицанием.**

**Димитров:** «Был ли я когда-либо в Мопре и узнаете ли вы меня?».

**Дитбендер.** (Пропуск).

**Димитров,** иронически: **«Вы были активным работником и меня не узнаете, а другие свидетели, которые видели меня мельком, сразу меня узнали».** Затем Димитров заявляет: «Я уже сказал, что являюсь членом ЦК болгарской компартии. Наша болгарская эмиграция концентрируется в Австрии, Франции и СССР. В Германии почти не было болгарских эмигрантов. Поэтому я не занимался мопровскими вопросами в Германии. **Если бы мне нужна была связь с германским Мопром, я не умолчал бы об этом на суде, ибо лишь гордился бы этим».**

**Председатель** прерывает **Димитрова.**

Привезенные из концентрационного лагеря кассир окружной организации МОПР в Берлине **Кох** и рабочий Мопра **Мошке** также **категорически утверждали, что болгарские революционеры никогда не бывали в Мопре.** Мошке указывает также, что **лжесвидетель Гротте не имел никакого отношения к ЦК МОПР.**

**Процесс возобновится в Лейпциге 23 ноября.**

БЕРЛИН, 18. В сегодняшнем заседании суда нанесен удар утверждениям допрошенного вчера «свидетеля» обвинения **Гротте.** Свидетель свои утверждения о том, что в поджоге рейхстага участвовали **Торглер, Попов, Ван-дер-Люббе** и др., а также и о том, что поджог был организован компартией и рассматривался ею, как сигнал к вооруженному восстанию, «подкреплял» тем, что ему об этом якобы говорили коммунисты **Зингер** и **Кемпнер.** Допрошенные **Зингер** и **Кемпнер категорически отвергли все утверждения Гротте.** В связи с этим, выясняется ряд противоречий в показаниях Гротте, что полностью разоблачает этого очередного подставного свидетеля обвинения.

## Лейпцигский балаган возвращается во-свояси

БЕРЛИН, 18. (ЗТА). После того, как процесс о поджоге рейхстага будет снова перенесен в Лейпциг, суд еще будет разбирать несколько дней вопросы, относящиеся к поджогу, а затем приступит к тезисам обвинения о «покушении на свержение существующего строя». Первая часть процесса об обстоятельствах поджога рейхстага заняла два месяца, за 41 заседание было заслушано свыше ста свидетелей. Предполагают, что разбор «политического комплекса» потребует еще двух недель. Вызвано 37 свидетелей. Решения суда можно ожидать только после рождественских праздников.

Несмотря на продолжительность первого этапа процесса, печать воздерживается от подведения итогов, даже когда заверяет о «доказанности вины» коммунистов. Национал-социалистская газета **«Ангриф»** в **статье об итогах первой части процесса заявляет, что Торглер виновен в поджоге или подстрекательстве к нему, но тут же отмечает, что процесс дал почти равное количество за и против Торглера. Болгар газета без апелляционно об'являет агентами исполкома Коминтерна, «проводившими подрывную работу». Газета пытается подвергнуть сомнению правдивость показаний свидетелей, прибывших из СССР, заявляя, что они коммунисты. Вообще, все свидетели защиты в глазах газеты «фантазеры и патологические элементы», а все уголовники свидетели обвинения — «заслуживающие доверия лица».** Другие газеты также **стараются изобразить свидетелей защиты коммунистами, не заслуживающими доверия.**

### РАТИФИКАЦИЯ ЛОНДОНСКОЙ КОНВЕНЦИИ ФИНЛЯНДСКИМ СЕЙМОМ

ГЕЛЬСИНГФОРС, 18. Сейм большинством 112 голосов против 29 ратифицировал подписанную в Лондоне конвенцию об определении агрессора.

## Делегация французских крестьян в Грузии

Вчера днем в Тифлис приехала **делегация французских крестьян**, являющаяся частью делегации крестьян Франции, прибывшей на Октябрьские торжества в Москву.

Во главе французской делегации состоящей из пяти крестьян и одного с.-х. рабочего — мэр города Санколь Аржантье, член КПФ тов. **Плантье.**

В первый день пребывания в Тифлисе делегация посетила совхоз им Орджоникидзе и колхоз им. Махарадзе.

В колхозе им. Махарадзе члены делегации задавали колхозникам много вопросов, касающихся жизни в колхозе, доходности, материально-бытового положения, культурного строительства и пр.

Вчера вечером делегация выехала в Кахетию, где посетит цинандальский совхоз и колхозы района.

## Борьба с малярией в АССР

В 1934 году на борьбу с малярией в АССР ассигнуется 8,5 млн рублей, против 5 млн., ассигнованных в 1933 году. В малярийные районы будет завезено около 8 млн. метров марли для устройства пологов. Во всех районах организуются малярийные комитеты. Выработан план нефтевания заболоченных мест.

В начале 1934 года в Гянджеоткрывается малярийная амбулатория, а в фабрично - заводском районе города во вновь строящемся здании будет открыт тропический институт, который развернет большую обследовательскую и клиническую работу.

## Аэросообщение через Кавказский хребет

С конца ноября Зак. управление воздушных линий устанавливает **систематические рейсы почтово - пассажирских самолетов через Главный Кавказский хребет по трассе Тифлис — Военно - Грузинская дорога — город Орджоникидзе — Минеральные воды.** Новая аэролиния будет обслуживаться самолетами типа П-5. Заканчивается оборудование аэродрома в Душете и радиостанции на Казбеке (ЗТА).

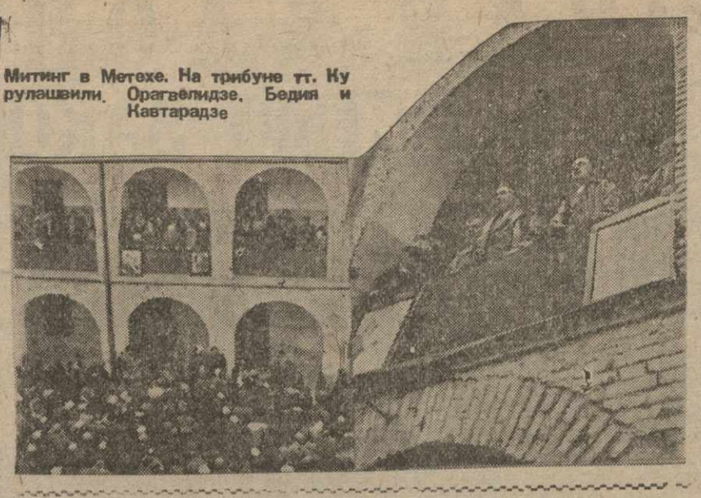

Митинг в Метехе. На трибуне тт. Курулашвили, Орагвелидзе, Бедия и Кавтарадзе

# ВМЕСТО МЕТЕХСКОЙ ТЮРЬМЫ МУЗЕЙ ИСКУССТВ ГРУЗИИ

18 ноября Метехский замок был торжественно передан Наркомпросу Грузии для организации в нем центрального музея искусств Грузии.

С 11 часов утра во дворе и на балконах, опоясывающих оба этажа Метеха, собрались представители советских, общественных и профсоюзных организаций Тифлиса.

Наркомпрос Грузии тов. **Бедия** открывает митинг. В кратких словах он характеризует значение постановления правительства Грузии о передаче Метехского замка в ведение Наркомпроса и об организации в нем музея искусств.

С речами выступили тт. **Курулашвили, Тодрия, Буачидзе,** представители ЦК комсомола, театров, советских писателей, художников и старые большевики.

Комендант бывшего Метехского замка вручает ключи тов. Бедия, который, в свою очередь, передает их директору будущего музея тов. Д. Шеварднадзе.

Митинг послал тов. Берия следующее приветствие:

«Представители рабочих и широких масс трудящихся, собравшись на митинг в связи с торжественной передачей Метехского замка Наркомпросу Грузии для организации музея искусства, горячо приветствуют вас, боевого руководителя закавказских большевиков.

Метехский замок, являвшийся при царизме и господстве меньшевиков символом угнетения трудящихся, передан по вашей инициативе Наркомпросу для создания в нем очага науки и культуры.

Наркомпрос Грузии глубоко убежден, что при поддержке правительства и вашей, музей в Метехе станет гордостью советской Грузии и замечательной научной организацией Советского союза.

Да здравствует Закрайком ВКП(б), ЦК КП(б)Г и их руководитель тов. **Берия!**

Да здравствует культурная революция!»

## ПАМЯТИ В. Ф. ФИАЛКОВСКОГО

Умер тов. Фиалковский. Закавказское отделение ...ко-ва бессарабцев, которым в лице Владимира Фиалковского не только председательствовал, но и старого большевика, примерного товарища, стойкого борца за генеральную линию партии.

Преждевременная смерть вырвала из наших рядов энергичного работника, самоотверженно выполнявшего задания партии на порученном ему участках социалистического строительства.

Бессарабцы сохранят о покойном самые теплые воспоминания. Они будут высоко держать знамя борьбы за дело, одним из передовых борцов за которое был тов. Фиалковский.

Революционная память старому большевику, товарищу и другу.

**ГРУППА БЕССАРАБЦЕВ**

## Концерты квартета им. Комитаса

Крупные успехи советских пианистов на последних международных конкурсах (Варшава), длинный ряд замечательных молодых и еще совсем юных инструменталистов и вокалистов, выдвинувшихся на всесоюзном конкурсе музыкальных исполнителей, рост смычковых и вокальных ансамблей, — все это яркие показатели огромного под'ема советского музыкального исполнительства.

Опыт турне квартета им. Глазунова по 85 промышленным городам СССР показал огромную тягу массового советского слушателя к серьезной музыке, к лучшим образцам музыкального творчества прошлого и настоящего.

При всех успехах советского музыкального исполнительства, надо все же признать, что в области смычковых ансамблей, если не считать квартета им. Глазунова, большинство квартетов вследствие частой смены отдельных исполнителей в своем составе заметно остановилось в развитии, как-то снизило свой удельный вес.

Тем отрадней факт быстрого художественного роста нового выдающегося музыкального ансамбля — **молодого квартета имени Комитаса.** Квартет состоит из **А. Габриеляна** (1-я скрипка); **Г. Сарабьяна** (2-я скрипка), **М. Терияна** (альт) и **С. Асламазяна** (виолончель) и организовался 7 лет назад из питомцев московской консерватории **в порядке выдвижения национальных исполнительских кадров.**

За 7 лет упорной, настойчивой работы над собой молодой квартет вырос в серьезную художественную величину, который не страшны самые ответственные музыкальные задачи. Отчетный концерт в зале театра Руставели 16 ноября, на котором были исполнены **8-й квартет Бетховена и 2-й Чайковского** (сверх программы ария индийского гостя из «Садко» Римского - Корсакова и «Славянский танец» Дворжака — оба в обработке С. Асламазяна), — показал, что **квартет умеет эти задачи и разрешать.**

**Квартет им. Комитаса, бесспорно, одно из крупных достижений советской Армении на культурном фронте.** Квартет еще молод, впереди еще большая работа, но его успехи позволяют ему уже сейчас занять место в ряду лучших советских квартетов.

**АЛ. П.**

## ФАШИСТСКАЯ ПЕЧАТЬ О „ВЫБОРАХ"

### „Это—голоса промышленных рабочих"

БЕРЛИН, 17. (ЗТА). Собкор **«Правды»** сообщает: **«Локаль анцейгер»** вынужден признать, что **«гордый язык цифр» не всегда говорит в пользу национал - социалистов.** Анализируя голоса, ответившие «нет», а также признанные недействительными, газета делит их на **«голоса рабочих крупных городов и голоса, поданные в районах, где ранее была сильна партия центра».**

По словам газеты, **не только в Берлине, но и в индустриальных районах Саксонии, Тюрингии, а также в Гамбурге, Бремене, Везере — Эмсе и других местах число голосов, полученных национал - социалистами, значительно ниже в среднем, чем в других округах.**

Крайне характерно, что **«Локаль анцейгер»** полным голосом называет причину этого явления: **«Это,** — пишет газета, — **голоса промышленных рабочих, все еще подверженных закореналому влиянию коммунистов и марксистов».** По подсчету газет, **в одном только Берлине свыше 400 тысяч «марксистов» голосовало против фашизма.**

В Рейнской области и в таких избирательных округах, как Кельн и Аахен, «еще оказались живы остатки партии центра». Очевидно, чтобы добить эти «остатки», фашистская диктатура именно теперь развертывает большой процесс против бывших видных деятелей партии центра, быв. канцлера **Маркса, Штегервальда, Брауна** и др.

### „Технические детали" голосования

По сообщению **«Нейе цюрихер цейтунг»**, окружной комиссар Верхней Силезии **предписал крестьянам итти в избирательные помещения сомкнутыми колоннами и открыто голосовать за Гитлера, заявляя: «Тайна избирательных урн является либерально-марксистским пережитком».**

Обер - бургомистр Брауншвейга **Гессе отдал приказ о сформировании «буксирного» отряда штурмовиков для «ленивых» избирателей. «Мы,** — заявил Гессе, — **выгоним всех из квартир и заставим итти к избирательным урнам. У нас дело будет организовано так, что будем точно знать, кто из избирателей написал— «нет».**

### Рейхстаг из „мужей арийского происхождения"

**«Дейче альгемейне цейтунг»** сообщает, что в будущем рейхстаге, **из избранных 661 депутата, 50—члены имперского и местного правительства, 100 представителей национал-социалистской партии, 50 — высшего чиновничества, 80 — сельского хозяйства, 40—представители «рабочих» организаций и 200 — представители ремесленных и кустарно-промышленных организаций.**

Газета с удовлетворением констатирует, что **впервые Германия имеет «истинно немецкий рейхстаг. В нем нет ни одного еврея, ни одной женщины, лишь мужи арийского происхождения».**

## СССР и АФГАНИСТАН

### Сообщение ТАСС

14 ноября с. г. афганский посол в Москве г. **Абдул Гусейн-хан Азиз** вручил временно исполняющему обязанности наркоминдела т. **Н. Н. Крестинскому** телеграмму министра иностранных дел Афганистана, извещающую о восшествии на афганский престол короля **Мухаммед Закир-шаха,** заверяющего правительство СССР, что желание правительства Афганистана поддерживать и укреплять дружественные отношения с СССР.

* * *

В ответной телеграмме на имя министра иностранных дел Афганистана тов. **Крестинский** подтвердил получение сообщения о восшествии **Мухаммед Закир-шаха** на престол Афганистана, заявив, что правительство СССР с удовлетворением принимает к сведению готовность афганского правительства поддерживать и укреплять дружественные отношения между Афганистаном и СССР, и что союзное правительство со своей стороны готово содействовать и впредь упорядочению добрососедских отношений между обоими государствами.

## За урегулирование отношений с СССР

ПРАГА, 18. Состоялось заседание «Общества сближения с СССР», **обсуждавшее вопрос о признании СССР де-юре.** Присутствовало свыше 80 политических деятелей, представителей промышленности, торговли и др. Большое впечатление произвело заявление директора крупнейших в Чехо-Словакии металлургическ. заводов в Витковицах, что **в течение 10 лет заводы поставили СССР товаров свыше, чем на один миллиард чешских крон и что СССР рассчитался по заказам в точности до одной кроны.** Председатель — профессор **Нелеглый** заявил, что **99 проц. населения Чехо-Словакии требует признания СССР.**

**Единогласно принятая резолюция требует немедленного признания СССР де-юре и заключения с Советским союзом торгового договора.**

## ВОЛНЕНИЯ В ПАЛЕСТИНЕ

### ЧРЕЗВЫЧАЙНЫЕ МЕРЫ ОХРАНЫ МОССУЛЬСКОГО НЕФТЕПРОВОДА.

СТАМБУЛ, 17. (ЗТА). В противоположность официальным английским сообщениям о «полном спокойствии в Палестине», арабские газеты пишут, что **волнения продолжаются. Больницы в Иерусалиме, Яффе, Хайфе и Набулусе переполнены арабами, ранеными в столкновениях с полицией. Англичане приняли чрезвычайные меры охраны моссульского нефтепровода.** На митингах арабы требуют избрания нового национального совета взамен арестованного и созыва всеарабского с'езда.

## За освобождение обвиняемых коммунистов

ЛОНДОН, 17. (ЗТА). Выступления **Геринга, Гейнеса, Геббельса** и других национал-социалистов на берлинском процессе вызвало новую волну возмущения среди рабочих организаций. **Рабочие требуют безоговорочного освобождения Торглера, Димитрова, Попова и Танева** и посылают резолюции протеста в германское посольство. Состоялись массовые митинги и демонстрации в **Глазго, Бирмингаме** и других городах.

## Делегация оргкомитета ССП СССР в Тифлисе

Председатель бригады оргкомитета ССП СССР по связи с грузинской литературой **тов. П. А. Павленко** в беседе с нашим сотрудником сообщил следующее:

— Первый всесоюзный с'езд писателей, созываемый весной 1934 г., должен быть с'ездом писателей всех народов СССР, т. е. с'ездом подлинно всесоюзным, и привести к тому, чтобы можно было говорить о литературе народов СССР, или одного из народов СССР. Этого можно добиться при том только условии, если писатели различных национальных отрядов сойдутся, изучат друг друга, обменяются творческим опытом. В этом отношении литература еще остается узким местом, в то время как театр и кино народов СССР вышли уже на большую дорогу.

Отсюда и задачи нашей бригады. Как она мыслит свою работу?

Прежде всего, мы считаем необходимым, чтобы с'езд рассмотрел проблемы социалистического реализма, массовости в искусстве, культурной революции и т. п. на опыте **не одной только русской литературы, а на опыте литератур всех или хотя бы большинства народов СССР.** Поэтому помимо основных докладчиков и содокладчиков от республик на с'езде должны будут выступить члены бригады, изучающие грузинскую литературу и творчество отдельных писателей. **Для этой цели членов нашей бригады мы прикрепляем к отдельным писателям Грузии.**

Мы хотели бы также поделиться с грузинскими писателями опытом по линии **работы с начинающими писателями и массовой кружковой работы, а также развернуть вопросы о связи писателей с жизнью и строительством** на примере проделавших большую работу творческих коллективов «Истории гражданской войны», «Истории фабрик и заводов», на примере выездов писателей в колхозы, на крупнейшие стройки и т. д. Этим вопросам мы придаем важнейшее значение.

Мы выделили критика **Гольцева** для изучения грузинской литературы не только к с'езду, но так, чтобы это изучение стало его постоянной творческой работой (для этого, естественно, он изучает грузинский язык) и ставим ему в обязанность вести постоянную информацию в литературно-художественных органах печати о событиях в грузинской литературной общественности. Одновременно бригада выделила **А. Павленко** от Москвы и **Н. Тихонова** от Ленинграда для обмена творческим опытом, для информации грузинских товарищей о событиях в русской литературе — с одной стороны, и с другой — для поддержания тесной связи с ними вовлечения их в наши дискуссии, а вас—в их дискуссии, и создания неразрывности творческого опыта.

Нам хотелось бы к с'езду познакомить русского читателя с произведениями грузинских писателей в гораздо большей степени, чем это имело место до сих пор, и особенно показать творчество писательской молодежи Грузии. Издательство «Советская литература», ГИХЛ и Московское товарищество писателей предполагают издать к с'езду несколько книг грузинских авторов, а ленинградское издательство писателей — сборник грузинской прозы и поэзии.

Что касается переводов поэтов Грузии, то тов. **Пастернак** начал работу над книгой грузинских поэтов, в которую войдут стихи **Галактиона Табидзе, Гришашвили, Чиковани, Паоло Яшвили, Мицишвили, Надирадзе, Гаприндашвили, а также поэма Важа Пшавела «Гвелис Мчамели».** Переводами грузинских поэтов займется и **Н. Тихонов.** Писатель **Шалва Сослани** дал свое согласие на перевод с грузинского на русский язык книги **грузинских сказок,** которую издательство «Молодая гвардия» предполагает издать с рисунками **Ладо Гудиашвили.**

Самым больным местом является вопрос о **переводах прозы.** До тех пор, пока переводчиков мы не будем рассматривать, как художников слова, и не будем готовить их кадры, мы не выйдем из тупика.

Как редактор журнала «30 дней», я рассчитываю привлечь к литературной работе в журнале грузинских новеллистов, а тов. **Тихонов** предполагает договориться с ними о том же от имени редакции «Звезды».

**А.**

* * *

Вчера бригада всесоюзного оргкомитета писателей в составе тт. **Кирпотина, Тихонова, Пастернака, Никулина, Зуева, Колосова, Гатова, Назарли и Юрина,** совместно с группой грузинских советских писателей осмотрела Зестафонский ферромарганцевый завод и ознакомилась со всеми процессами производства ферросплава.

В 12 часов после получения сплавов первой печи состоялся митинг. На митинге выступили тт. **Кирпотин, Пастернак, Никулин, Гатов, Колосов, Назарли, Яшвили, Каладзе, Абашидзе, Мицишвили, Табидзе, Деметрадзе, Нижарадзе, рабочий ударник Саладзе и начальник строительства Каландадзе.**

Вечером бригада выехала на Риончэс.

## Справочный отдел

### ИЗВЕЩЕНИЯ

★ Сегодня в 7½ час. вечера в Доме работников просвещения (Пурцеладзе 3) — отчетное собрание персональных научных работников.

★ Сегодня в 8 час. вечера в Доме работников просвещения — доклад методиста тиф. педагог станции Н. Джапаридзе: «Преподавание химии в семилетке».

Зам. ответ. редактора
Ф. ШЕВЧЕНКО.

ТЕЛЕФОНЫ редакции и издательства | Отв. редактор—6-34, зам. редактора и отв. секретарь—9-06, секретариат и сектор информации—3-91, ИНО—14-14. Массовый сектор—8-04, Сельхозсектор и нац.-культстроительства—14-96, Произв.-эконом. сектор—7-49. Парт. сектор, сектор сов. строительства и рабочего снабжения—20-87, партколлектив и завком—26-11, ночной выпуск—9-10, издательство и бухгалтерия—23-31, отдел об'явлений—16-73, типография—2-70 цинкография—9-10. | АДРЕС РЕДАКЦИИ Тифлис, проспект Руставели, № 36. | Рукописи не возвращаются

ГОСОПЕРА
Сегодня 5 сп. 4 аб. РИГОЛЕТТО Первое выступление баритона Н. А. Шадина
21 ноября 5 сп. 8 аб. Симфонический КОНЦЕРТ
22 ноября вне абонемента Самсон и Далила (в цикл абонементов не входит)
К сведению держателей абонементов. Абоненты, не внесшие своего очередного (четвертого) взноса за день до своего спектакля, теряют право на посещение спектакля, а место поступает в разовую продажу

ГОСЦИРК
СЕГОДНЯ и ЗАВТРА 2-й цикл
Полная перемена репертуара мюзик холлного ансамбля
ЛИЛИПУТОВ КИНО-ДЖАЗ
Также новая цирковая программа
24 ДВА ДНЕВНЫХ ПРЕДСТАВЛЕНИЯ
Нач. 1-го в 12 ч. дня. Нач. 2-го в 2-15 дня
Начало в 8-45 м. в.

Тифлисский Государственный Русский Театр
СЕГОДНЯ 20 ноября Вне абонемента И. ПРУТ „Князь Мстислав удалой". Билеты продаются.
ЗАВТРА 21 ноября Вне абонемента И. ПРУТ „Князь Мстислав удалой" Билеты продаются
Начало ровно в 8 часов вечера.

ЗАЛ ГОСКОНСЕРВАТОРИИ
20 ноября, в 8 час. вечера СОСТОИТСЯ I открытый КОНЦЕРТ студентов Госконсерватории
Билеты в кассе Госконсерватории

Дом Культуры труд. евреев Грузии им. т. Л. Берия
Ул. 1-го Мая (б. Католическая), 10.
21 ноября КОНЦЕРТ государственного КВАРТЕТА НКПр. ССРА им. КОМИТАС
ПРОГРАММА: Чайковский—Квартет № 2, Моцарт — Колыбельная, Шуберт—Музыкальные моменты, Спендиаров—Хайтарма, Бархударян—Назбар (танец), Дворжак—Славянский танец № 8.
Начало в 9 ч. вечера.
Билеты в кассе Дома Культуры, от 12—2 ч. дня и с 6 до 10 ч. в. 2-1

Завтра, 21 ноября с. г., в 7 ч. веч., в БОЛЬШОМ ЗАЛЕ СОВПРОФА ГРУЗИИ состоится первая Всегрузинская конференция представителей научных инженерно-технических об-в (НИТО).
Приглашаются (кроме делегатов) рабочие ударники тифлисских заводов и фабрик, профактив, ИТР и научные работники.
Оргбюро СНИТО Грузии

ОТКРЫТА ПОДПИСКА НА 1934 ГОД
НА КРАЕВУЮ ГАЗЕТУ
ЗАРЯ ВОСТОКА
ОРГАН ЗАККРАЙКОМА ВКП(б) и ЦИК ЗСФСР
ПОМНИ, ЧТО ДОЛГОСРОЧНАЯ ПОДПИСКА ГАРАНТИРУЕТ АККУРАТНУЮ и БЕСПЕРЕБОЙНУЮ ДОСТАВКУ ГАЗЕТ

Открыта подписка на 1934 г. НА „ЗАРЯ ВОСТОКА"
Вечерний выпуск
УСЛОВИЯ ПОДПИСКИ:
12 М. 30 Р. | 6 М. 15 Р. | 3 М. 7-50 К. | 1 М. 2-50 К.
Подписка принимается: Во всех отдел. и райконторах, во всех отдел. „Союзпечати", во всех почт.-телегр. учреждениях, всеми газетоносцами и письмоносцами и отдельн. организаторами подписки, снабженными спец. удостоверениями и квитанц. книжками

ГОС. ХИМ. ФАРМ. ЗАВОД „ФАРМАКОН" ЛЕНИНГРАД
СПЕРМИН ПЕЛЮ
КЛИНИЧЕСКИ ИСПЫТАН и ПРИМЕНЯЕТСЯ в ТЕЧЕНИИ 30 ЛЕТ
при неврастении, половом бессилии, старческой слабости, артериосклерозе и малокровии
ИМЕЮТСЯ ТАКЖЕ В ПРОДАЖЕ:
ОВАРИН, МАМИН, ПЕПТОН, ФОЛИКУЛЕН, ПИТУИТРИН, ТИМОФИЗИН, АСТМОЛИЗИН, ТИРЕОИДИН

Президиум ТСПО
сообщает для сведения организаций, предприятий и пайщиков потребсистемы, что с 1/XI—33 г.
отраслевые об'единение при ТСПО „ПРОМТО" и „ПРОДТО" реорганизованы и функции их переданы
Торговому управлению ТСПО,
а потому по всем вопросам торгового характера надлежит обращаться непосредственно в Торговое управление по адресу: Ул. Жореса, 7, 3-й этаж, комн. № 40
6455 Президиум ТСПО

Математик Г. Д. Корганов высшая математика. Подготовка в ВУЗ по элем. мат. и физике. Аллавердская пл. (б. Абас Абадск.) 3-й Могнинский туп., 7 со двора, от 12—2 час. и 4-6 час. 6282 2—1

ПРЕПОДАВАТЕЛЬНИЦА с многол. практ. готов. за все группы десятил. по всем предм. взросл. и детей. Подготовка в все уч. завед. Уроки русск. яз. кавказцам. Пушкинская, 11, от 11 ч. дня до 4 ч. веч. 6361 4—1

Срочно продается германская чугунная печь можно топить дровами и углем. В'д. от 12 до 4 ч. дня. Базарная 13, кв 22 Мара 6466

Зак. и грузинская конторы Госбанка об'являют, что 20 ноября с/г. в 12 часов дня в помещении Госбанка состоится продажа товаров по неоплаченным счетам
Грузкурортснаб—сливочное масло
Товар продается обобществлен. сектору

По математике физике и русск. яз. готовит в рабфаки, техникумы и ВУЗы оп. препод. с высш. образ. Ул. Ниношвили (б. Александровск.) № 19-а вход с под'езда. 2-й этаж. 6345 3—2

ДОКТОР БЕРИЕВ венер. мочеполовые, сифилис, кожные. Утр. 9—12. Веч. 6—8. Плехановский переулок, 8. Для женщин отдельный вход. Навсякое гост. „Европа" (б. „Ной"). 6128 10—7

Одинокому журналисту нужен угол. Желательно в центре города. С предложениями обращаться в отдел об'явлений „Зари Востока". тел. 16-73 6456 2—1

Спешно нужна кормилица к ребенку. Ул. Кл. Цеткин, 99. Спр. Бочорадзе 6450

Утеряны партизанская кн., трам. бесплати. бил. и удост. личности Шакро Михайловича Хиндадзиля. Сч. нед. 6451

Утеряна кооперат. кн. № 130 и забори. продуктовая карточка № 120, выд. ЗК „Большевик" на имя Алькевича А. Сч. нед 6459

Утеряна шоферская кн № 1084 Осипа Гзиришвили. Сч. нед. 6460

Утеряны воен. бил., проф. кн ж/д и спр. о раб. Григория Карапетовича Гущина. Сч. нед 6458

Бюро ком'ячейки закавказской и грузинской контор государственного банка извещает о смерти старого члена партии тов. Владимира Федоровича ФИАЛКОВСКОГО. Вынос тела из квартиры сегодня в 4½ ч. дня—ул. Орджоникидзе (б. Андреевская) 24

Треугольник зак. и груз. контор Госбанка с сотрудниками извещает о смерти директора совхозсектора тов. Владимира Федоровича ФИАЛКОВСКОГО. Вынос тела из квартиры сегодня в 4½ ч. дня—ул. Орджоникидзе (б. Андреевская) № 24

УТЕРЯНА фрахтовая чековая книжка № 219567 на имя агента Натахтарстроя Макашвили с неиспользованными листами за №№ 0224851, 0224852, 0224854, 0224861, 0224864, 0224865, 02244866. Сч. недействительными. 6396 3—2

Мать Варвара Д. Кешелава, сестра Дора и зять доктор Варлам Абашидзе извещают о безвременной кончине инженера Закэнерго Георгия Фадеевича Кешелава. Гражд. панихида сегодня 20 XI в 7 ч. в. на кв.—Плехановский пр., 53

Жена Екатерина и сын Тенгиз извещают о безвременной кончине инженера Закэнерго Георгия Фадеевича Кешелава. Гражд. панихида сегодня 20/XI в 7 ч. веч. на кв.—Плехановский пр., 53

Саша Лордкипанидзе с семьей извещает о смерти родственника и друга Владимира Фиалковского

Инженер Мирович с женой Александрой Петровной и дочерью Тамарой извещают о преждевременной смерти друга и товарища Фиалковского Владимира Феодоровича

Зак. О-во бессарабцев извещает о смерти председателя О-ва бессарабцев В. Ф. Фиалковского. Гражд. панихида сегодня 20 ноября в 3 ч. дня. Вынос тела сегодня же из кв.—ул. Орджоникидзе, 24 на Ново-Верийское кладбище в 4½ часа дня

Сотрудники Сантреста, совхоза „Варцихе": Скирели, Чолокашвили, Мосешвили и Шеслидзе извещают о смерти начальника Кутаисского водного района инженера Захария Бичашвили

Администрация и ком'ячейка Грузводхоза извещают о смерти главного инж. Машельстроя Захария Степановича Бичашвили. Похороны 21 ноября в сел. Квапхути

Бюро ИТС и местком Грузводхоза извещают о смерти зав. Кутаисским водным районом инженера Захария Степановича Бичашвили. Похороны 21 ноября в сел. Квапхути

Близкие друзья и товарищи: Баграт Микеладзе, Мирван Урушадзе, Сумбат Тер-Каваров, Иосиф Чигогидзе и Акакий Кеоврели с семьями извещают о преждевременной смерти инженера ЗАХАРИЯ СТЕПАНОВИЧА Бичашвили

КРАСНОЗНАМЕННАЯ ТИПОГРАФИЯ ИМЕНИ А. Ф. МЯСНИКОВА, ИЗ-ВА «ЗАРЯ ВОСТОКА». ПР. РУСТАВЕЛИ, 36. УПОЛ. ГЛАВЛИТА А — 425.