Пролетарии всех стран, соединяйтесь!

# ЗАРЯ ВОСТОКА

ОРГАН ЗАККРАЙКОМА ВКП (б) и ЦИК ЗСФСР

ДЕКАБРЬ 8 ПЯТНИЦА 1933 г., № 281 (3092) ГОД ИЗДАНИЯ 12-й

## СЕГОДНЯ В НОМЕРЕ:

Постановление Закрайкома ВКП(б) о передовой статье и материалах, опубликованных в «Правде» от 1 декабря (1 стр.).

Советская Украина—несокрушимый форпост великого СССР (речь тов. ПОСТЫШЕВА на пленуме ЦК КП(б) У (2 стр.).

Быстрейшее выполнение плана по хлопку — лучший подарок XVII с'езду партии (1 стр.).

Агдашский район выполнил годовой план сдачи хлопка (1 стр.).

Делегация колхозников - ударников Кабардино - Балкарской области у тт. Калинина и Ворошилова (1стр.).

Партийный день 5 декабря в бакинской организации — большевики Баку готовят достойную встречу XVII партийному с'езду.

СТАТЬИ: ПЕРЕДОВАЯ — Выполнить план по всем видам заготовок. М. ЭФФЕНДИЕВ — 10 лет женского журнала «Шерк кадыны» (3 стр.).

ЗА ГРАНИЦЕЙ:

ИТАЛИЯ: Интервью тов. Литвинова.

ГЕРМАНИЯ: На лейпцигском процессе закончился допрос свидетелей.

# О передовой статье и материалах „Правды" от 1-го декабря

## ПОСТАНОВЛЕНИЕ ЗКК ВКП(б)

Опубликованные в «Правде» передовая статья и материалы, имеющие для всей закавказской парторганизации важнейшее партийно-политическое значение, требуют от закавказских большевиков еще более четкого, дифференцированного и оперативного руководства, требуют усиления работы закавказской парторганизации на всех участках социалистического строительства, обязывают все парторганизации края с еще большей энергией и энтузиазмом драться за нефть, марганец, хлопок, чай, цитрусы, за хозяйственный и культурный рост края, за еще большую консолидацию своих рядов, превращая советское Закавказье в образцовую республику.

ЗКК ВКП (б) постановляет:

Предложить всем парторганизациям края сосредоточить свое внимание на полном и своевременном выполнении всех хозяйственных планов, добиться преодоления и окончательной ликвидации недостатков и недочетов, которые имеют еще место в работе закавказской парторганизации.

Предложить ЦК республик, обкомам, горкомам и райкомам во всех ячейках и в сети партийного просвещения проработать материал «Правды» под углом зрения подготовки к XVII с'езду партии, развертывая большевистскую самокритику всех наших недостатков.

Партийная организация, партийные кадры Закавказья, воспитанные под непосредственным руководством т. Сталина, еще теснее сплотят свои ряды вокруг ленинского ЦК и любимого вождя партии — т. Сталина, в борьбе за выполнение всех стоящих перед ней задач, в борьбе за генеральную линию партии.

# БЫСТРЕЙШЕЕ ВЫПОЛНЕНИЕ ПЛАНА ПО ХЛОПКУ — ЛУЧШИЙ ПОДАРОК XVII С'ЕЗДУ ПАРТИИ

## В подарок с'езду—тонны хлопка сверх плана

**ГЯНДЖА (Наш кор.).** Передовые сборщицы колхозы района с большим энтузиазмом встретили решение ЦК ВКП (б) о созыве 17 партийного с'езда. Колхозы в подарок 17 с'езду партии обещают собрать и сдать государству хлопок сверх уже собранного по плану.

Крупнейший колхоз им. Караева должен был сдать государству по плану 297 тонн хлопка. Но уже к 28 ноября колхоз выполнил план на 120 проц. 2 декабря колхозной партячейкой было созвано общее собрание, где присутствовало свыше 200 колхозников и колхозниц. Собрание обсудило передовую «Правды» — «Семнадцатый» и решение ЦК ВКП (б) об открытии 17 партийного с'езда и вынесло решение — **в ознаменование с'езда перевыполнить план сдачи хлопка на 50 проц.**

Четвертая бригада колхоза, идя впереди всех бригад, выполнила свой план на 120 проц. **В бригаде организованы 4 изотовских школы им. 17 с'езда партии с охватом до 19 сборщиков и** ему выработки до 110 проц. и дать сверх плана еще 50 проц., не оставив на полях ни одной коробочки хлопка.

Проведя у себя подготовку к 17 с'езду партии, колхоз им. Караева вызвал на соревнование колхоз **им. 26 коммунаров.** Вызов этот принят.

**17 лучших сборщиков колхоза им. 26-ти об'явили себя ударниками им. 17 с'езда партии и взяли на себя обязательство выполнить у себя в бригадах полностью план сбора и сдачи хлопка египетских сортов хлопка до 15 декабря.**

Бригада **Керимова**, считающаяся одной из лучших в колхозе, выполнившая свой годовой план сбора и сдачи хлопка на 105 проц., и получившая в период разгара хлопкоуборки переходящее красное знамя колхоза, наименована бригадой им. 17 с'езда партии. Бригада обязалась собрать и сдать сверх годового плана еще 5 тонн хлопка.

## Все силы на сбор хлопка

**КАЗАХ. (Наш кор.).** Передовые колхозы Казахского района досрочно перевыполнили годовые планы сбора и сдачи хлопка. Колхоз **«Таза Казах»** выполнил годовой план 25 ноября на 152 проц.; **«Крмызы Октябрь»** — на 147 проц. Целый ряд других колхозов — **«Кягриз-Абад», «Коммуна», «Пардак», им. Шаумяна**, к этому же сроку перевыполнили планы от 10 до 20 процентов. И, однако, Казахский район с выполнением плана хлопка отстает. Об'ясняется это тем, что во многих колхозах сократился выход рабочей силы на сбор, упала трудовая дисциплина.

В целом ряде колхозов и хозяйствах трудовых единоличников собранный хлопок задерживается и не сдается вовремя на скупочные пункты.

Кулачество прилагает все усилия, для того, чтобы отвлечь рабочую силу с полей. В колхозе **им. Агамали оглы**, около 10 проц. колхозников, поддавшись кулацкой агитации, проводит время на базаре. Такое же положение в колхозах **«Акинчи»** и **«Максад»**.

Мина Джабар Кизы—лучшая ударница колхоза им. Сталина (Нах. ССР)

## СОБРАТЬ ВЕСЬ УРОЖАЙ ДО ПОСЛЕДНЕЙ КОРОБОЧКИ

**Мардакертский район** вплотную подошел к стопроцентному выполнению годового плана хлопкозаготовок. В прошлом году на 3 декабря было собрано хлопка 60 проц. плана.

В этом году на это же число годовой план сдачи хлопка выполнен свыше, чем на 79 проц. Две трети колхозов района уже перевыполнили план и сдают сверх плана в счет задолженности прошлого года. В первых рядах идет **Маралянсаровский** колхоз, выполнивший 140 проц. плана и, таким образом, полностью погасивший прошлогодний долг государству и все еще продолжающий сбор и сдачу хлопка. Не отстают: **Маргушеванский** колхоз выполнивший план на 130 проц., **Агабекаленческий**—на 112 проц. и т. д.

Процент массового выхода на поля в этом году был исключительно высок. **Мардакертский** колхоз вместо 250-280 человек по плану, выставляет ежедневно 350-400, **Талышский**—вместо 300 выставляет 400 человек. **Оратагский** 350 (план 250) и т. д. Ежедневно обсуждение планов сбора, подведение итогов сбора за истекший день по бригадам, закрепление за сборщиками отдельных рядов хлопчатника, развертывание ударничества на полях, помощь отстающим и т. д., все это привело к резкому повышению, по сравнению с прошлым годом, норм выработки. Если в прошлом году собиравших ежедневно 70-90 кило считали в районе по пальцам, то в этом году в каждом колхозе их считают десятками. Сбор 60—80 кгр. в колхозах уже не является особенным достижением, ибо ударники хлопковых полей дерутся за достижение лучших сборщиц района—**Гайко Амбарцумян Тамары Хачикян** и др., собирающих по 110-120 кило хлопка.

Полевые станы **Мардакертского, Оратагского и Марагинского** колхозов являются подлинно социалистическими городками в поле, со своим новым бытом, укладом, распорядком и т. д. Здесь **каждая бригада имела свои жилища, ясли, столовую, избу-читальню, радиоустановку, ликбезы, политкружки** и т. д.

Ряд кулаков **в Мардакерте и Мараге** за невыполнение твердых заданий, сокрытие хлопка и пр. преданы суду осуждены и хлопок их конфискован. В **Левонархском** сельсовете, окопавшаяся в колхозе группа бывших попов, кулаков, торгашей, офицеров и пр., срывала хлопкоуборочную, развалила колхоз и т. д. Колхоз и все село были в глубоком прорыве. Стоило политотделу разоблачить кулацкую свору и вымести их вон вместе с их покровителями, как колхоз в короткое время вышел из прорыва и наверстал упущенное. На сегодня колхозники и единоличники Левонарха выполнили на 110 проц. плана сдачи хлопка и продолжают сбор.

Однако, отдельные участки хлопкоуборочной в районе еще резко отстают. Единоличный сектор все еще не везде пользуется должным вниманием сельских и районных органах. В **Мараге** благодаря невниманию к этому участку, единоличники выполнили только 56 проц. плана, в **Сейсулане**—58 процентов, **Мардакерте**—66, **Талыше**—68 проц. и т. д. В целом по району единоличный сектор выполнил план хлопкосдачи только на 83 проц. Твердые задания по району выполнены на 61 проц., наиболее отстает по выполнению твердых заданий Талышский сельсовет. Здесь кулаки выполнили 29 процентов заданий.

**Слабо ведется в отдельных селах борьба против оседания хлопка.** Наиболее сильное оседание хлопка наблюдается среди единоличников **Мардакертского** сельсовета. По самым осторожным подсчетам, здесь не менее четверти собранного хлопка осело в домах. Наблюдается оседание в **Талыше, Маргушеване** и др. селах. Мер борьбы с этим злом не принято.

Образцово проведенный сев и обработка хлопка обеспечили прекрасный урожай. Несмотря на выполнение хлопкового плана рядом колхозов, на кустах хлопчатника имеется еще огромное количество здоровых, раскрывающихся коробочек. Район может собрать и сдать не менее 40 проц. хлопка сверх годового плана. Необходимо только крепко ударить по демобилизационным настроениям, появившимся в ряде колхозов после выполнения плана. Некоторые колхозы **(Мардакертский, Гасанниалинжний)**, выполнив план, ослабили работу по сбору.

Политотдел, райком, обком ВКП (б) и вся организация, закрепляя успехи хлопкоуборочной, должны развернуть борьбу со всеми этими недочетами и добиться сбора всего урожая хлопка до последней коробочки.

**БРОДОВ.**

## Агдашский район выполнил план

**АГДАШ. (По телефону от наш. кор.). За последние годы Агдашский район не сходил с черной доски, систематически не выполняя плана сдачи хлопка государству. Под большевистским оперативным руководством ЗКК ВКП(б), ЦК и БК АКП(б) Агдашский район, в беспощадной борьбе с кулацким саботажем, выполнил в установленный срок к 1 декабря годовой план сбора хлопка на 100,2 проц., собрав 7.615 тонн хлопка - сырца. Наряду с этим Агдашский район выполнил план осеннего сева.**

**Благодаря хорошо проведенной обработке, урожайность хлопчатника повысилась на 33 проц., против самого урожайного 1931 года.**

**Агдашские большевики обязуются не оставить на полях ни одной коробочки хлопка и дать сверх плана, в ознаменование 17 с'езда партии 1.000 тонн хлопка.**

# Выполнить план по всем видам заготовок

К 17-му с'езду партии подходит, одержав крупнейшие победы в строительстве социалистического сельского хозяйства, под знаком его расцвета, повышения качества и роста урожайности, улучшения материального благосостояния колхозников. Истекающий год дал десятки тысяч большевистских колхозов, подвел прочный фундамент под зажиточную, культурную колхозную жизнь.

В числе мероприятий партии и правительства, направленных к под'ему сельского хозяйства, немалую роль сыграли законы об обязательной поставке сел.-хоз. продуктов государству, законы, которые партия и правительство ввели вместо ранее существовавшей договорной (контрактационной) системы заготовок, новый порядок, согласно которому колхозы и единоличники получают твердые нормы поставки государству основных сел.-хоз. продуктов.

Новый порядок поставок государству был встречен с большим удовлетворением широкими массами колхозников и трудовых единоличников. Постановление партии и правительства о поставках государству явилось могучим средством организационно-хозяйственного укрепления колхозов, сыграло немалую роль в успешном проведении весеннего сева, прополочных работ и обработочной кампании. Именно эти законы и лозунг вождя партии тов. **Сталина** — поднять колхозников до уровня зажиточных — сыграли решающую роль в укреплении трудовой дисциплины в колхозах, повысили хозяйственную инициативу и производственную самодеятельность широких масс колхозников.

Законы о поставках сел.-хоз. продуктов государству являются мощным стимулом для дальнейшего расширения посевных площадей и борьбы за повышение урожайности. Нормы сдачи различных сел.-хоз. продуктов известны колхозникам заранее. Все оставшееся после выполнения обязательств перед государством количество сел.-хоз. продукции остается в пользовании колхозов, колхозников и трудовых единоличников. Установленные партией и правительством нормы сдачи сел.-хоз. продуктов являются окончательными и ни в коем случае не подлежат какому бы то ни было увеличению. Партия привлекла к суровому ответу тех работников, которые пытались установить по хлебосдаче встречные планы. **«Лица, виновные в даче встречных планов, —** говорится в постановлении ЦК ВКП(б) и Совнаркома СССР от 19 января.— **будут привлекаться к уголовной ответственности».** Поставки должны производиться по твердым и неизменным, установленным законом нормам. Всякие даже малейшие попытки уклонения от выполнения обязательств перед государством не должны ни в коем случае иметь места.

Колхозы и трудовые единоличники Закавказья досрочно выполнили план сдачи хлеба государству. Выполнен план поставки молочных продуктов. Накануне выполнения — обязательства по поставке шерсти, заготовке сена, плодов, мандаринов, технического винограда, сахарной свеклы. Однако, достигнув этих успехов, отдельные районы Закавказья допустили демобилизационные настроения, ослабив руководство работой по выполнению других обязательств перед государством.

Срок окончания поставок государству мяса истекает 1 января. Однако, последние данные говорят о том, что по АССР план выполнен на 87.6 проц., по Грузии—на 84,1 проц., по Армении—на 84 проц.

15 декабря истекает срок заготовок чалтыка. Однако, план заготовок выполнен на 1 декабря лишь на 81.9 проц. 1 декабря истекает также срок заготовок картофеля, но последние данные о ходе заготовок говорят, что план выполнен лишь на 51 проц. Уже прошли все сроки заготовок сена, а план выполнен лишь на 79.2 проц. Совершенно недопустимыми темпами проходят заготовки лубяных культур. Система Азновлубтреста сдала лишь 6.9 проц. стеблей кенафа и 2,2 проц. семян кенафа. По конопле заготовительный план выполнен по стеблю на 26,3 проц. и по семенам —на 13.4 проц.

Недавно опубликовано постановление СНК СССР и ЦК ВКП (б) об обязательной поставке молока и масла государству в 1934 г. Это решение целиком направлено к развитию и укреплению животноводства, стимулирует его новый под'ем, всемерно облегчает развитие как колхозного так и индивидуального животноводства, позволяет правильно планировать животноводческое хозяйство. Немедленное развертывание работы вокруг этого постановления, доведение его до широких масс колхозников и трудовых единоличников—неотложная задача каждой местной партийной организации.

Совхозы, как государственные хозяйства, должны показать пример и первыми выполнить установленные для них планы. Однако, в Закавказье имеются еще совхозы, руководители которых еще слабо поняли свою ответственность за выполнение заготовительных планов. Это в первую очередь относится к лубяным совхозам. От руководителей совхозов партия ждет и требует немедленных решительных мер, обеспечивающих полное, безоговорочное выполнение плана сдачи продукции государству.

Недостаточно еще развернута работа в ряде районов с трудовыми единоличниками. Об этом говорят имеющиеся многочисленные факты отставания единоличного сектора в заготовках. Широким развертыванием массово - политической и организаторской работы местные организации должны мобилизовать всю массу трудящихся единоличников на выполнение обязательств перед государством.

Решительно пресекая какие бы то ни было попытки навязать колхозам, колхозникам и единоличникам встречные планы, местные организации ни в коем случае не должны ослаблять борьбы за выполнение установленных планов, ни на минуту не ослаблять бдительности к новым маневрам и проискам классового врага, пытающегося сорвать выполнение заготовительных планов. Беспощадно пресекая в корне все попытки классового врага сорвать и затормозить заготовки с.-х. продуктов, местные организации должны обеспечить безоговорочное выполнение кулацко - зажиточными хозяйствами твердых заданий. Нужно со всей решительностью ударить по таким «руководителям», которые считают, что выполнение твердых заданий кулацкими хозяйствами — дело второстепенное, так как удельный вес продукции, подлежащей сдаче по твердым заданиям, в общем заготовительном плане незначителен.

Новая система заготовительной работы обеспечивает всем хозяйствам, выполнившим свои обязательства, полную возможность свободно распоряжаться излишками своей продукции по своему усмотрению. Каждый колхоз, колхозник и трудовой единоличник непосредственно заинтересованы в том, чтобы добросовестно и аккуратно выполнить свои обязательства перед государством. Выполнение этих обязательств — первая заповедь, первейшая обязанность каждого колхозника и трудового единоличника. Заготовительные планы должны быть выполнены полностью и в срок.

Пресекая все попытки уклонения от выполнения обязательств, решительно ударив по кулацкому саботажу, не допуская в какой бы форме и под каким бы то ни было видом встречные планы, партийные организации районов Закавказья должны сломить самотек самоуспокоенность и демобилизационные настроения, выполнить план заготовок по всем сел.-хоз. культурам. Готовясь к 17-му партийному с'езду, все районы Закавказья должны обеспечить полное и безоговорочное выполнение всех обязательств перед государством.

# ДЕЛЕГАЦИЯ КОЛХОЗНИКОВ-УДАРНИКОВ КАБАРДИНО-БАЛКАРСКОЙ ОБЛАСТИ У Т. Т. КАЛИНИНА и ВОРОШИЛОВА

МОСКВА, 7. (ЗТА). 2 декабря тт. **Калинин и Ворошилов** приняли делегацию колхозников - ударников Кабардино - Балкарской автономной области. В состав делегации вошли 2 кабардинца, 2 балкарца, 1 казак, 1 кумык и 1 иногородный. Делегация, по поручению колхозников Кабарды и Балкарии, передала горячий привет Центральному комитету ВКП (б), советскому правительству и отдельно тт. Сталину, Калинину и Ворошилову.

В длительной беседе делегаты т. Казанбиев (колхоз села Кизлярского), тов. Томаревский (колхоз станицы Прохладненской), тов. Хавпачев (колхоз села Кенже), тов. Наршаов (горноживотноводческая артель им. Калмыкова), тов. Гуенко (колхоз «Ленинцы»), тов. Жабоев (животноводческая артель им. Масукаева), тов. Азов (колхоз имени Орджоникидзе) рассказали об огромных успехах, достигнутых колхозами Кабардино - Балкарии благодаря правильному руководству партии и правительства.

Довоенная площадь посева превзойдена в 3 раза. Валовой сбор по всем культурам составил 24 млн. пудов. План хлебопоставок выполнен ко дню 16-й годовщины Октября. Досрочно полностью колхозы выполнили также планы натуроплаты МТС и заготовок картофеля, мяса, масла, подсолнуха и т. д. Делегаты указали на огромный рост зажиточности колхозников, выражающийся, прежде всего, в высоком уровне трудодня по всем колхозам.

На вопрос тов. **Калинина** о запасных землях колхозники сообщили, что 8 тысяч га еще находятся под кустарником, будут раскорчеваны и пущены под посевы уже ближайшей весной.

Тов. **Калинин** спрашивал об урожае отдельных культур, о снабжении одеждой и обувью, строительных материалах, составе колхозных бригад, работе маслобоек и мельниц, рентабельности ферм, наличии бескоровных среди членов колхозов и др.

Тов. **Ворошилов**, напомнив, что сам бывал несколько раз в Кабардино-Балкарии, расспрашивал — лик видированы ли отмеченные им в последнюю поездку отдельные факты бесхозяйственности, растет ли поголовье колхозных стад, о благоустойстве аулов, строительстве школ, об успешности рисосеяния.

Особенно интересовался тов. **Ворошилов** состоянием коневодства.

— Еще лет 11 тому назад я видел ваших лошадей на скачках. Теперь я знаю их замечательные качества. Ваша область, — подчеркнул тов. Ворошилов,—может и должна стать одной из лучших коневодческих баз. Этого вы должны добиться и, я знаю, добьетесь.

— Лучше стали теперь жить?— спросил тов. **Калинин.**

— В сто тысяч раз лучше. Мы — уже зажиточные. — разом отозвались делегаты и один за другим подробно доложили о делах и успехах своих колхозов и об улучшении жизни колхозников.

Делегат тов. Томаревский особенно горячо хвалил руководителей области за то, что они широко привлекли к колхозному строительству стариков, используя их опыт.

Делегат Капачев заявил:

— Если в прошлом году мы страдали от недостатка некоторых продуктов, то в этом году их некуда девать.

Правильное руководство партии и правительства, своевременная помощь машинами, автомобилями и тракторами, помощь политотделов,— вот что обеспечило эти успехи колхозного труда. Отдельным колхозникам достались такие груды всяких продуктов, что они никак не могли поверить этому.

Среди прочих успехов делегат т. Нашаов указал на то, что в их артели в десять раз увеличилось поголовье племенных коров. Строятся новые конюшни, коровники и т. д.

Подробно ответив тт. Калинину и Ворошилову на все заданные ими вопросы, делегаты остановились на нуждах колхозников. В частности, делегаты указали на недостаточное снабжение колхозов гвоздями, стеклом, мылом и керосином.

В конце беседы делегат тов. Азов обратился к тов. **Ворошилову:**

— Наши колхозники просят тебя, тов. **Ворошилов**, принять в подарок одного чистокровного кабардинского жеребца...

Поблагодарив делегацию за подробные сообщения и за подарок, тов. **Ворошилов** сказал:

— Я вчера беседовал с тов. **Сталиным.** Он просил передать вам, что с большим интересом следит за развитием Кабардино - Балкарской области. «Я в курсе всех их успехов и недостатков, — сказал тов. **Сталин,** —и считаю, что эти успехи и достижения перекрывают их недочеты». Тов. **Сталин** просил передать вам самый сердечный привет и выразил надежду, что вы передадите его привет всем вашим товарищам и что в дальнейшем будете попрежнему упорно и усердно по-большевистски работать и добиваться все больших и больших результатов.

Теперь от меня. Я в Кабардино-Балкарской области бываю почти ежегодно и имел возможность наблюдать за нею. Я знаю Кабарду и Балкарию.

Другие национальные области Северного Кавказа в сильной степени отстают от Кабардино - Балкарской не потому, что там земля хуже или меньше возможностей для роста, а потому, что эти области менее организованы, руководители в них слабее и часто меняются. Успехи Кабардино-Балкарской области нас особенно радуют. Я лично, являясь вашим другом и приятелем, втройне рад вашим победам.

А с подарком вашим давайте подождем. Я с большой радостью приму от вас жеребца, но только тогда, когда вы скажете: «Теперь мы имеем на 10 проц. прироста конского поголовья от 1932 года». Но сейчас этого дела не нужно. Вместо того, чтобы принять вашего жеребца, который большую пользу принесет вам, прошу принять в подарок Калмыкову — лучшему вашему ударнику — коня производства нашего конного завода. Это будет доказательством того, что мы следим за успехами области и ценим большевиков, которые по-ударному работают.

Еще раз спасибо за то, что приехали и поделились с нами своими достижениями.

Выступивший затем тов. **Калинин** сказал:

— Пожелаю вам успеха в работе. Возможности у вас большие. Вы уже видите огромные результаты коллективного хозяйствования. Ваши нужды мы учтем. Товаров у нас с каждым годом будет все больше и больше. Уже в этом году мы значительно увеличиваем программу их выработки. Надо сказать, что мыла у нас в Москве много, но сейчас очень трудно с перевозкой его по железным дорогам. Хозяйство наше бурно растет, а железные дороги очень перегружены, с перевозками трудно справляются. Кроме того, на них еще не мало бюрократизма, многие работают еще по-старинке.

Но теперь, как вы знаете, мы основательно взялись за транспорт. В нынешнем году мы вкладываем на нужды железнодорожного транспорта, пожалуй, не меньше всей доходности Союза.

С керосином трудности были—не забудьте, что каждый день мы выпускаем 200 новых тракторов, которые требуют много горючего. Но сейчас принимаются все меры, чтобы увеличить добычу нефти и выработку керосина.

Производством гвоздей, в особенности подковочных, вы могли бы сами заняться. Во всяком случае этот вопрос мы обсудим.

Приведя ряд данных о бюджете СССР тов **Калинин** сказал:

— Трудности, которые вы испытываете в колхозах, имели место во всех районах страны и не могли не иметь, вся наша страна, вся в целом, находится в процессе строительства и одновременно нужны материалы и товары. Но уже сейчас эти трудности заметно изживаются.

Делегаты благодарили тт. **Калинина и Ворошилова** за большое внимание, оказанное представителям колхозов Кабардино - Балкарской области. Делегаты сообщили, что их послал сюда второй с'езд передовых колхозников области с поручением рассказать об успехах сельскохозяйственного года и передать специальное письмо тов. Сталину.

— Мы, — заявили в заключение делегаты, — просим вас передать наше письмо тов. **Сталину** и заверить его, что мы достигнутых нами успехов не только не сдадим, но добьемся еще большего и на деле безусловно оправдаем то доверие, которое нам оказывает Центральный комитет нашей партии.

На прощанье тов. **Калинин** просил делегатов передать всем колхозникам привет от тт. **Сталина, Молотова, Ворошилова** и от него.

## От центральной комиссии по чистке партии

**В виду того, что чистка партии в целом ряде областей (где она проводится в первую очередь) еще не закончена,—апелляции в областные и центральные комиссии по чистке могут быть поданы апеллирующими не позднее месячного срока со дня получения ими выписок из протокола районной или областной комиссии по чистке.**

**ЦЕНТРАЛЬНАЯ КОМИССИЯ ПО ЧИСТКЕ.**

*С ФРОНТА БОРЬБЫ ЗА НЕФТЬ*

## 6 ДЕКАБРЯ—41.878 ТОНН, 76,1 %

| ПРОМЫСЛА | СУТОЧНОЕ ЗАДАНИЕ | ДОБЫТО ТОНН | ПРОЦ. ВЫП. |
|---|---|---|---|
| Орджоникидзе | 21.000 | 16.575* | 78,9 |
| Сталинский | 11.63[illegible] | 8.510 | 73,2 |
| Ленинский | 9.500 | 8.122 | 85,3 |
| им. Кагановича | 4.500 | 4.500 | 100 |
| Микояна | 3.5[illegible] | 1.100 | 31,7 |
| Остров Артема | 2.000 | 1.503 | 75,1 |
| Молотовский | 1000 | 654 | 65,4 |
| Кировский | 1.800 | 834 | 48,3 |
| им. 26-ти | 70 | 70 | 100 |

*) В том числе промысел им. Азизбекова добыл 6000 тонн—69,3 проц.

# СОВЕТСКАЯ УКРАИНА--НЕСОКРУШИМЫЙ ФОРПОСТ ВЕЛИКОГО СССР

## *Из речи тов. П. П. ПОСТЫШЕВА на пленуме ЦК КП(б) У*

Товарищи! Вчера мы закончили обсуждение итогов сельскохозяйственного года на Украине. Мы отмечали серьезнейшие достижения в деле ликвидации отставания сельского хозяйства Украины, в деле претворения в жизнь лозунга партии о превращении всех колхозов в большевистские и всех колхозников в зажиточных.

Эти успехи КП (б) У в области сельского хозяйства неотделимы от ее борьбы за осуществление ленинской национальной политики на Украине. Именно ошибки и промахи, допущенные КП (б) У в осуществлении национальной политики партии, явились одной из главных причин прорыва 1931—32 гг. в сельском хозяйстве Украины. Нет сомнения в том, что вне ликвидации ошибок в осуществлении национальной политики партии, вне разгрома националистических элементов, засевших на различных участках социалистического хозяйства, крайне невозможно было бы ликвидировать отставание сельского хозяйства.

Это и понятно, ибо борьба КП (б) У за правильное осуществление ленинской национальной политики есть борьба за всемерное развитие всех отраслей хозяйства Украины, за непрерывный рост материального благосостояния рабочего класса и колхозных масс Украины, за расцвет советской украинской культуры, за непрерывный рост Украины — неот'емлемой части великого, могучего Советского союза.

Мы должны на этом пленуме осмыслить ту величайшую работу, которую КП (б) У провела в последнее время в борьбе за ликвидацию ошибок в осуществлении национальной политики партии на Украине. Мы должны самым тщательным образом проанализировать основные линии, пути и методы этой борьбы. И только тогда мы сможем правильно наметить мероприятия, которые необходимо провести для полной ликвидации всех последствий от ошибок и промахов, допущенных КП (б) У в осуществлении ленинской национальной политики на предыдущем этапе.

Необходимо в первую очередь отметить то исключительное значение, которое имело для ликвидации прорыва в осуществлении национальной политики партии на Украине историческое решение ЦК ВКП (б) и Совнаркома СССР. ЦК КП (б) У и Совнаркому УССР было предложено:

«Обратить серьезное внимание на правильное проведение украинизации, устранить механическое проведение ее, изгнать петлюровские и другие буржуазно-националистические элементы из партийных и советских организаций, тщательно подбирать и воспитывать украинские большевистские кадры и обеспечить систематическое партийное руководство и контроль над проведением украинизации».

Это решение сыграло серьезнейшую роль в повышении мобилизованности и боеспособности КП (б) У. Оно встряхнуло КП (б) У, повысило ее бдительность, став исходным пунктом борьбы большевиков Украины за исправление серьезнейших ошибок и пробелов, допущенных в осуществлении ленинской национальной политики на Украине.

Как же боролись большевики Украины за осуществление этого решения ЦК ВКП (б) и Совнаркома СССР? По каким линиям шла борьба КП(б) У за претворение этих указаний в жизнь?

Борьба КП (б) У за ликвидацию ошибок в осуществлении ленинской национальной политики партии шла:

а) по линии разгрома националистической контрреволюции, засевшей на различных участках и в ряде командных высот социалистического строительства на Украине, особенно строительства советской украинской культуры;

б) по линии разоблачения и разгрома националистического уклона Скрыпника, смыкавшегося с националистической контрреволюцией;

в) по линии решительного укрепления проверенными большевистскими кадрами всех участков социалистического строительства на Украине, особенно тех из них, где националистическая контрреволюция имела свои гнезда;

г) по линии перестройки методов и форм большевистского руководства строительством советской украинской культуры.

Перейдем теперь к анализу той работы, которую КП (б) У проделала за последнее время по этим основным линиям.

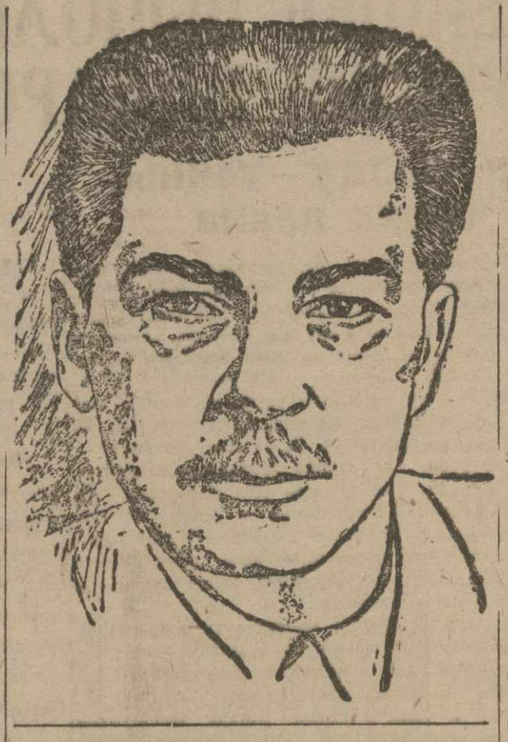

## I. Разгром националистической контрреволюции

Переход партии от политики ограничения и вытеснения кулацко-капиталистических элементов к политике ликвидации кулачества, как класса, на базе сплошной коллективизации вызвал величайшее обострение классовой борьбы в нашей стране.

Речь шла о ликвидации самых глубоких корней капитализма в СССР, и немудрено поэтому, что особенно в этот период контрреволюция как внутри, так и вне Советского союза развила бешеную деятельность по срыву строительства социализма в СССР.

Именно в этот период особенно усилилась деятельность интервенционистских групп в различных империалистических странах.

Именно в этот период начали особенно активизироваться контрреволюционная белоэмиграция заграницей и обломки разных буржуазных партий, контрреволюционного троцкизма внутри СССР.

Именно в этот период нам пришлось выдержать ожесточенную борьбу с кулацкой агентурой внутри партии — с откровенно правым оппортунизмом и различными «левацкими» группировками.

Эта активизация антисоветских элементов внутри СССР была ответом контрреволюции на переход партии к непосредственному переводу сельского хозяйства СССР на социалистические рельсы и ликвидации последнего оплота капиталистической эксплоатации в нашей стране—кулачества.

На Украине этот период ознаменовался резким усилением деятельности националистов. Украинская контрреволюция на всех этапах вела борьбу против власти рабочих и крестьян под националистическими лозунгами «освобождения Украины». Прикрываясь этими лживыми лозунгами и отравляя трудящиеся массы ядом шовинизма, контрреволюция всегда старалась и старается вбить клин между рабочими и крестьянами Украины и трудящимися других национальностей СССР, разбить братство трудящихся страны советов, оторвать Украину от Советского союза и тем самым создать условия для восстановления власти помещиков, капиталистов, банкиров и генералов.

С переходом партии к осуществлению сплошной коллективизации и ликвидации кулачества, как класса, украинская националистическая контрреволюция особенно оживила свою контрреволюционную работу.

Учитывая удельный вес Украины в народнохозяйствен. балансе СССР и роль ее, как аванпоста Советского союза на Западе, сюда в первую очередь устремили свое внимание и аппетиты польские паны, немецкие империалисты, английские твердолобые и прочие интервенционистские элементы, сколачивая и финансируя украинскую националистическую контрреволюцию, рассматривая отрыв Украины от Советского союза, как создание базы восстановления власти помещиков и капиталистов во всем СССР.

Окрылённое активизацией всего антисоветского фронта, оживило свою деятельность украинское националистическое контрреволюционное охвостье, заграницей — разные коновальцы, левицкие, шептицкие, сонцевы, скоропадские, полтавцы-остряницы и прочие палачи трудящихся Украины.

Кто они, эти «радетели» за Украину?

Кое-кого из них рабочие и колхозные массы Украины достаточно хорошо знают. Вот, например, Коновалец. Кто на Украине не знает фигуру этого палача — начальника киевской петлюровской контрразведки, вешателя рабочих и крестьян Украины? Вот Шептицкий — один из виднейших руководителей УНДО (Украинское национально-демократическое об'единение) — митрополит, граф, помещик. Вот Полтавец-Остряница — царский офицер, монархист, помещик. Скоропадский—помещик, царский генерал и т. д.

Вот они, «милые портреты» палачей рабочих и крестьян Украины. Как же этим помещикам и генералам не горевать об украинских трудящихся, на шее которых они сидели веками? Своё предательство все эти коновальцы, левицкие и скоропадские пытались и пытаются прикрыть лозунгом борьбы за освобождение Украины от «московского ига», лозунгом «свободной Украины». Рабочие и колхозники очень хорошо знают настоящую цену всем этим «освободительным» лозунгам. Они знают, что эти лозунги на деле означают продажу полей, фабрик и заводов Украины иностранному капиталу, продажу трудящихся Украины в кабалу польским магнатам и немецким баронам.

Но всем этим предателям украинского народа горюшка мало. Им бы только сесть на украинский престол в качестве наймитов империалистических интервентов. Им покоя не дает судьба и «слава» небезызвестного японского агента, нынешнего «правителя» маньчжурского — Пу-И. Они, эти украинские Пу-И (смех, аплодисменты), готовы продавать свой народ оптом и в розницу кому угодно, кто лишь поможет им скрутить в бараний рог рабочих и колхозников Украины и вновь накинуть на их шею ярмо колониальной, помещичьей, капиталистической эксплоатации. Вот кто они, эти претенденты на Украину! Вот чего они хотят и добиваются.

Блок из империалистических интервентов, украинской белоэмиграции и внутренней украинской националистической контрреволюции, — таковы те силы, которые единым фронтом выступили в период нынешней коллективизации и ликвидации кулачества, как класса, для того, чтобы сорвать социалистическое переустройство сельского хозяйства Украины, спасти свою классовую базу—кулачество—и оторвать Украину от Советского союза.

И вот в этот-то период ожесточенной классовой борьбы КП (б) У допустила притупление большевистской бдительности, проглядела активизацию националистических элементов, допустила засорение своих рядов националистическими элементами, выпустила на ряде участков из своих рук руководство строительством советской украинской культуры.

Это дало возможность националистической контрреволюции, направляемой интервенционистскими штабами, сплотить свои силы и подменить на отдельных участках осуществление ленинской национальной политики осуществлением линии на срыв хозяйственного под'ема и социалистического строительства на Украине.

Только теперь, после десяти месяцев упорной большевистской борьбы КП (б) У за ликвидацию прорыва в осуществлении ленинской национальной политики мы можем со всей полнотой уяснить себе, какая заноза сидела в теле рабоче-крестьянской Украины, как националисты тормозили, саботировали и пытались сорвать строительство социализма на Украине.

Вот для примера чрезвычайно интересное заявление одного националиста-фашиста об установках, полученных уже в этом году его организацией по вопросу о методах подрыва сельского хозяйства Украины.

«Блестящий, видно, урожай этого года может способствовать тому, что СССР экономически окрепнет и облегчится материальное положение рабочих и крестьян.

Необходимо, чтобы положение крестьянства, несмотря на хороший урожай этого года, ухудшилось. Для этого необходимо:

а) так как на Украине распространен сейчас лозунг о покосе хлебов при восковой зрелости, необходимо направить колхозников на то, чтобы хлеб скашивался преждевременно и зеленым;

б) необходимо повести среди колхозников агитацию, что сколько они ни будут трудиться, хлеб будет у них все равно отобран советским государством под тем или иным предлогом;

в) необходимо саботировать правильный учет трудодней с тем, чтобы колхозники получали меньше, чем заработали» и т. д.

Вы видите, как они «пекутся и заботятся» о рабочих и колхозных массах Украины.

В то время как партия напрягает все силы, бросает лучшие свои кадры на то чтобы вытянуть сельское хозяйство Украины из прорыва, в это время эти предатели украинского народа дают установку — «необходимо, чтобы положение крестьянства, несмотря на хороший урожай этого года, ухудшилось».

Вот оно настоящее лицо этих озверелых врагов украинского народа, жаждущих свою злобу и ненависть остатков разгромленных классов, потерявших все прежние привилегии и преимущества, утопить в муках и потоках крови рабочих и колхозных масс Украины.

А ведь эти люди сидели в колхозах, МТС, совхозах, земельных органах, наркомпросе, в ряде других органов государственного аппарата и безнаказанно творили свое вражье дело.

Возьмите, например, Наркомзем Украины. Там в течение ряда лет орудовала группа контрреволюционеров, занимая посты членов коллегии Наркомзема, начальников секторов, руководителей групп.

Их контрреволюционная деятельность имела самое прямое, непосредственное отношение к состоянию сельского хозяйства Украины, в ходе его коллективизации. Эти люди специально проникали в землеустроительные организации для того, чтобы запутывать землепользование, срывать землеустройство. Ведь эти люди специально пробирались на участ и планирования сельского хозяйства Украины для того, чтобы планировать сокращение зернового клина и тем самым создать продовольственные затруднения в стране. для того, чтобы планировать такую перегрузку посевами технических культур, чтобы их нельзя было обработать, для того, чтобы сконцентрировать посевы подсолнуха в районах, наиболее зараженных болезнью подсолнуха — «заразихой», и тем самым оставить рабочих и крестьян СССР без жиров и т. п. Эти люди специа но протискивались в сектор животноводства для того, чтобы выводить из строя поголовье Украины, чтобы этим путем попытаться восстановить колхозников и рабочих Украины против коллективизации.

Возьмите вы далее Наркомпрос и всю систему органов просвещения на Украине. Ведь там в течение ряда лет сидели на некоторых постах петлюровцы, махновцы, шпики, вредители. Возьмите Озерского, только недавно арестованного, члена украинской военной организации. Ведь он на протяжении ряда лет был членом коллегии Наркомпроса и в свое время являлся правой рукой Шумского и после него перешел по наследству к Скрыпнику, ведая Главнаукой и Госиздатом Украины и другими не менее ответственными участками строительства советско - украинской культуры.

Разве только в одном Озерском дело? Ведь в аппарате Наркомпроса сидели все эти зозули, копчики, баданы, яворские и другие.

Эти люди захватили в свои руки дело украинизации, на отдельных участках используя его для пропаганды разрыва между украинскими рабочими и крестьянами и трудящимися других национальностей СССР, в первую очередь, между рабочими и колхозниками русской национальности. Одновременно с этим они старались восстановить против советской власти на Украине учительство и студенчество, извращая и искажая директивы партии и правительства и т. д.

Возьмите далее ВУАН (Всеукраинская академия наук), где подобралось значительное ядро националистов. Ведь там под маркой ВУАН издавалась и печаталась такая явная пропаганда шовинизма и отрыва Украины от Советского союза, что диву даешься, где же были все наши украинские партийные органы, наши старые возрастом, но молодые коммунистические академики?

Ведь это же факт, что в 1930 году в сборнике кафедры истории украинской культуры ВУАН печатались такие, например, рассуждения:

«При всех своих связях с Азией Украина от глубокой древности до самого последнего времени всегда была в культурном отношении углом Европы, и понять ее культуру и искусство невозможно без связи с искусством Европы.

Украинское искусство — часть общеевропейского революционного процесса».

Многим ли это отличается от пресловутого «равнения на Европу» Хвылевого, проповедующего вместе с Шумским ориентацию украинской культуры на «европейский» запад против «азиатской» Москвы? Разве под этими «учеными рассуждениями» об украинском искусстве не скрывается призыв разрыва с рабочими и крестьянами народов СССР? Вот годы целые гулял этот сборник по городам и весям социалистической Украины и никому «недосу» было обратить на это внимание.

Или вот вам еще один «перл» опять-таки из ВУАН. Как поясняет действительный член ВУАН, некий Чоколенко, рабочим и колхозникам Украины сущность фашистского значка—свастики.

«Что такое свастика? Нельзя считать этот аргумент простой игрой линии. Свастика—это один из наиболее замечательных знаков предсказания добра, пожелания благосостояния, избавления от несчастья».

Комментариев, надеюсь, не требуется.

Возьмите, наконец, художественную литературу. Не нужно особенно долго копаться, чтобы найти там исключительные по своей наглости и обнаженности националистические произведения, которые заполняли в течение ряда лет наши библиотеки, полки книжных магазинов, отравляя ядом шовинизма отдельные группы рабочих и колхозных масс Украины.

Вот, товарищи, что показало дорогу процветанию национализма на отдельных участках литературного фронта, теоретического фронта, в практической работе отдельных звеньев нашего государственного аппарата. Орудовали националистические контрреволюционные элементы, засевшие на различных участках социалистического строительства, готовя отрыв Украины от СССР, готовя восстановление власти капиталистов и помещиков.

В чем состояла задача КП (б) У после упомянутого решения ЦК ВКП (б) и Совнаркома СССР от 14 декабря?

Задача заключалась, в первую очередь, в том, чтобы повысить бдительность большевиков Украины, вскрыть и вышибать врага из захваченных им участков социалистического строительства, разгромить его.

За истекшее время КП (б) У добилась серьезных успехов в этом направлении.

Вы знаете, что наши славные органы охраны вскрыли в последнее время и разгромили ряд националистических вредительских организаций. Но отнюдь не этим одним ограничилась работа КП(б) У по разгрому националистических вредительских организаций. Мы, в первую очередь, направили свое внимание на безоружение кадров врага, на беспощадное изгнание националистических элементов из их логовищ.

Мы не только вышибали националистические элементы с занятых ими позиций но мы одновременно с этим сейчас же укрепляли эти позиции проверенными людьми.

Мы укрепили ответственные участки национально-культурного строительства как по партийной, так и по советской линии крепкими большевиками.

Мы дали культурному фронту за истекшие 10 месяцев в общей сложности не менее 1.200 проверенных коммунистов на руководящую работу.

Под непосредственным руководством и прямым указанием ЦК ВКП (б) и лично тов. **Сталина**, мы разгромили украинскую националистическую контрреволюцию. Это не значит, что с украинским национализмом уже полностью покончено. Отнюдь нет. Бесспорно, однако, то, что на основных, решающих позициях мы украинскую националистическую контрреволюцию разгромили. И в этом величайший успех КП (б) У наряду и в тесной связи с ее хозяйственными успехами на протяжении последних 10 месяцев.

## II. Разоблачение и разгром националистического уклона в КП(б)У во главе с Скрыпником

Перехожу, товарищи, к вопросу о националистическом уклоне в КП (б) У, во главе которого стоял Скрыпник. Без разоблачения и разгрома этого националистического уклона в наших собственных рядах мы не сумели бы так решительно и быстро разгромить националистические контрреволюционные элементы, о которых я выше говорил. Действительно, ведь с этой прямой агентурой империалистических интервентов, с этими агентами иностранных контрразведок, со всеми этими яворскими, баданами, эрстенюками, слипанскими, левицкими, речицкими сивко-шумскими, макриновичами, всеми этими шовинистами, вылезленными теперь нашими стальными органами охраны пролетарской диктатуры, со всеми этими врагами советской рабоче-крестьянской Украины самым непосредственным образом смыкался националистический уклон, возглавляемый Скрыпником.

Все эти агенты иностранных контрразведок имели в лице Скрыпника очень серьезную поддержку. Прикрываясь его авторитетом члена политбюро ЦК КП (б) У, они проникали на ответственнейшие руководящие участки социалистического строительства и всячески вредили, пытаясь подорвать побеждоносное развертывание строительства социализма.

Большевики Украины должны со свойственной большевикам прямотой сказать, что возникновение и оформление националистического уклона Скрыпника КП (б) У проморгала.

Верно, как тут говорили, что и шумскизм и уклон Скрыпника питались одними и теми же корнями и соками. И тот и другой работали на отрыв Украины от Советского союза, за дело империалистического порабощения украинских рабочих и крестьян. И тот и другой стремились прочь из Москвы, из центра мировой пролетарской революция.

Но в том то и дело, что Шумского и шумскизм ЦК КП (б) У в 1926-27 году разоблачил. А вот националистический уклон Скрыпника КП (б) У проморгала, при том в момент наиболее острой классовой борьбы.

Действительно, поставим перед собой вопрос: когда оформился националистический уклон Скрыпника? Националистические ошибки Скрыпник делал давно. ЦК ВКП (б) и ЦК КП (б) У его много раз поправляли. Но уклон Скрыпника начал оформляться как уклон, как целая система националистических взглядов, в период борьбы за ликвидацию кулачества, как класса. Именно тогда Скрыпник уже начал особенно крепко смыкаться с интервенционистской агентурой на Украине—баданами, яворскими, слипанскими и пр. Именно тогда интервенционистская агентура в лице украинских заподнаслистов стала всячески использовать Скрыпника, как авторитетную фигуру.

В штыки встречалось не только все русское, но очень часто все, что исходило от ЦК ВКП (б). Классовый враг через уклонистов - коммунистов начал активную работу по срыву мероприятий ЦК ВКП (б). Именно поэтому мы на Украине имели наибольшие трудности в области коллективизации и на других участках социалистического строительства.

Притупление большевистской бдительности ЦК привело к тому, что Скрыпник в течение долгого времени безнаказанно извращал ленинскую национальную политику и проводил ту самую насильственную украинизацию в школе, за которую партия в свое время сняла Шумского. За спиной Скрыпника орудовали махровые националисты, оказавшиеся впоследствии агентами различных контрразведок.

О существе содержания националистического уклона Скрыпника достаточно много и подробно говорили и на предыдущем июньском пленуме ЦК КП (б) У, и на этом пленуме. Скрыпник более рельефно показал, что всякая попытка коммуниста примирить пролетарский интернационализм с национализмом неизбежно приводит его в лоно националистической контрреволюции. Скрыпник своими установками в основных вопросах национальной политики наиболее законченно показал всю правоту известной формулировки тов. **Сталина** о существе уклона к местному национализму. Вот **что говорил на 16-м с'езде партии тов. Сталин:**

«В чем состоит существо уклона к местному национализму?

Существо уклона к местному национализму состоит в стремлении обособиться и замкнуться в рамках своей национальной скорлупы, в стремлении затушевать классовые противоречия внутри своей нации, в стремлении защититься от великорусского шовинизма путем отхода от общего потока социалистического строительства, в стремлении не видеть того, что сближает и соединяет трудящиеся массы национальностей СССР, и видеть лишь то, что может их отделить друг от друга». (Политический отчет на 16-м с'езде партии).

Я хотел бы для того, чтобы подчеркнуть, насколько далеко Скрыпник отошел от ленинского понимания национального вопроса, насколько он подменял пролетарский интернационализм буржуазным национализмом, привести некоторые весьма характерные штришки из его повседневной работы

Вот, например, его мнение по вопросу о союзном законе о землепользовании.

«Первый пункт союзного закона о землепользовании устанавливает, что вся земля является собственностью СССР. Я считаю, что такое постановление принципиально неправильно, ибо оно противоречит решениям партии о взаимоотношениях между Союзом и союзными республиками.

Новый закон о землепользовании устанавливает, что земля является собственностью не республик, а всего Союза. Если бы принять такой закон, это означало бы, что суверенность отдельных республик сводится лишь к тому, что они имеют свое правительство, не имея своей территории. Я считаю, что всем этим тенденциям надо дать решительный отпор».

Или вот вам еще одно высказывание Скрыпника по вопросу об организации Всесоюзной сельскохозяйственной академии.

«Я возражаю против организации Всесоюзной сельскохозяйственной академии потому, что нет никакого смысла создавать такую Академию. Пора прекратить эту битню о придании всесоюзного значения еще и сельскохозяйственной Академии».

Вы видите, Скрыпник все всесоюзное буквально встречал в штыки. Союз советских социалистических республик представлялся ему вроде Лиги наций, куда можно периодически с'езжаться, поболтать, но который не должен иметь реального влияния на жизнь и работу каждой отдельной республики. Разве не оправдывается хотя бы на этом примере замечательнейшая оценка тов. **Сталина** уклону в сторону местного национализма, который сводится — «не видеть того, что сближает и соединяет трудящиеся массы национальностей СССР, и видеть лишь то, что может их отделить друг от друга».

Союз советских социалистических республик—братский союз рабочих и крестьян всех национальностей СССР, окруженных со всех сторон врагами, соединившихся вместе для того, чтобы отстоять свою независимость, построить социалистическое хозяйство. В этот союз Скрыпник старался вбить клин, тем самым смыкаясь с яворскими, баданами, речицкими, слипанскими, коновальцами, скоропадскими — империалистическими интервентами.

В практической работе Скрыпника в качестве наркомпроса дело доходило, к сожалению, до очень печальных анекдотов. Так, например, в письме Луначарскому по поводу авторского гонорара Винниченко Скрыпник пишет:

«Товарищ Луначарский, я считаю, что если бы даже признать невозможность выплаты авторского гонорара Винниченко, причитающиеся ему деньги ни в коем случае не могут быть конфискованы в пользу российских писателей **(общий смех)** или российского наркомпроса».

Из всех этих рассуждений и выходок на нас глядит махровый украинский национализм. И что удивительного, если откровенно националистические элементы находили у Скрыпника защиту. Ведь они находили у Скрыпника бесспорное сочувствие своим националистическим установкам.

Пребывание Скрыпника на посту наркомпроса, притупление большевистской бдительности КП (б) У развязали руки разным шовинистическим элементам, засевшим на различных участках социалистического строительства, совершенно откровенно пропагандировавшим национализм, отрыв Украины от Советского союза.

Не случайно пулю Скрыпника высоко поднимает сейчас белоэмигрантская, петлюровская сволочь

Вот что пишет, например, издаваемый в Варшаве фашистский польско - украинский бюллетень по поводу смерти Скрыпника:

«Пройдут годы, все успокоится, все войдет в колею, и украинский историк получит возможность беспристрастно, об'ективно присмотреться к этой фигуре. Он возьмет в руки весы и на одну чашку положит все преступления Скрыпника. Чашка опустится низко до земли. На другую чашку он бросит маленькую стальную пулю, которая со звоном упадет в пустую чашку и перевесит чашку, наполненную преступлениями.

И тогда, кажется нам, в здании не «ВУАН», а Украинской академии наук, здании, очищенном от всего, что засоряло его в продолжение нескольких лет, будет повешен на стене портрет члена Академии Николая Скрыпника».

Вот как украинские националисты поднимают на щит Скрыпника. Еще бы! Ведь на протяжении ряда лет он буквально развязывал им руки в их шовинистической контрреволюционной вредительской деятельности.

Разоблачение и разгром националистического уклона Скрыпника являлись второй линией борьбы КП (б) У на протяжении последнего периода за ликвидацию прорыва в осуществлении ленинской национальной политики партии на Украине. Трудно переоценить значение этого разгрома.

## III. Перестройка методов большевистского руководства строительством советской украинской культуры

Было бы, однако, товарищи, неверно представлять себе дело таким образом, что истекший после решения ЦК ВКП (б) от 15 декабря 1932 года период борьбы за правильное осуществление ленинской национальной политики на Украине был периодом только лишь разгрома враждебных социалистическому строительству элементов. Этот разгром сопровождался одновременно большой творческой работой в области строительства советской украинской культуры, перестройкой методов большевистского руководства этим важнейшим участком строительства социализма на Украине.

В каком направлении шла эта перестройка?

Мы коренным образом изменили существовавшее в течение ряда лет положение, когда вопросы украинизации, вопросы строительства советской украинской культуры были как бы в откупе у отдельных коммунистов. Ведь было, например, время, когда в руках Скрыпника сосредоточились чуть ли не все «культурно-теоретические» вопросы.

Вопросы строительства советской украинской культуры стоят сейчас крепко в центре внимания всего ЦК, всех его руководящих органов. Мы организовали тщательную проверку людей, сидевших и сидящих на отдельных участках строительства советской украинской культуры, добились за последнее время ряда бесспорных достижений в деле укрепления этих участков испытанными кадрами. Достаточно сказать, что такой руководящий орган, как президиум Всеукраинской сельскохозяйственной академии, радикально обновлен. Мы так же укрепили наш Украинский институт марксизма-ленинизма, влив туда ряд молодых, преданных партии товарищей. В области театра одним из наших серьезных мероприятий было снять из театра его «руководителя» Курбаса, этого «злого гения» «Березиля», заведшего театр в политический и художественный тупик. Мы туда дали освеженное руководительство и, судя по ходу подготовки пьесы «Гибель эскадры», театр после смены старого руководства как будто всерьез становится на путь перестройки и включения своей работы в общий поток борьбы рабочих и колхозных масс Украины за советскую украинскую культуру.

Мы начали сейчас серьезную расчистку ряда участков теоретического фронта от националистических идей, которые на протяжении ряда лет процветали на историческом, экономическом, аграрном и ряде других участков теоретического фронта. Здесь предстоит еще чрезвычайно большая работа. Ведь до последнего времени эта работа у нас не была развернута. Ясно, что в период господства коммунистов - уклонистов на ряде участков теоретического фронта критика и самокритика на этом фронте были не особенно в моде. Даже и теперь эта работа пока-что слабо развертывается. Ведь надо учесть, что во всех этих, нередко гектографированных или стеклографированных изданиях различных записок, сборников, учебников разных нежинских, уманских, каменец-подольских и тому подобных институтов легче всего было протаскивать националистические идеи.

Мы развертываем сейчас большую работу по приобщению широчайших масс рабочих и колхозников Украины к строительству советской украинской культуры. Успехи в области дальнейшего развертывания индустриализации, ликвидации отставания сельского хозяйства Украины создали величайшие возможности и широчайшую базу для культурного строительства на селе. Необходимо учесть, что гигантски выросли и непрерывно продолжают расти культурные запросы рабочих масс и колхозников. В соответствии с этим, мы сейчас предприняли ряд шагов в деле улучшения нашей клубной работы, библиотек, самого заброшенного, между прочим, участка в деле строительства очагов культуры на селе, в виде культпросветдомов при МТС, в деле доведения до колхозов кино, спорта, передвижных театров, в деле широчайшего развертывания и овладения техникой, развертывания работы по технпропаганде как на фабриках и заводах, так и в МТС и колхозах.

Товарищи! Я подхожу к концу своего выступления. Бесспорно, что у КП (б) У уже имеется ряд серьезнейших достижений в деле ликвидации прорыва в осуществлении ленинской национальной политики.

Значит ли это, что с национализмом вне партии и националистическим уклоном в КП (б) У уже покончено полностью и окончательно?

Ни в коем случае.

В проекте резолюции, розданном вам, указано:

«Великодержавный русский шовинизм является попрежнему главной опасностью в масштабе всего Советского союза и всей ВКП (б). Но это ни в какой мере не противоречит тому, что в некоторых республиках СССР, в особенности на Украине в данный момент, главную опасность представляет местный украинский национализм, смыкающийся с империалистическими интервентами. Необходимо особенно иметь в виду новую тактику русских великодержавных шовинистов, украинских националистов, поддерживаемых всей контрреволюцией, в том числе и троцкистами, которые на нынешнем этапе блокируются между собой на общей платформе отрыва Украины от СССР для ослабления позиции СССР и укрепления позиции капитализма»

Вы видите в этой формулировке нечто новое по сравнению с тем, как формировалась задача борьбы на два фронта в национальном вопросе на предыдущих этапах. Новое это состоит в том, что «на Украине в данный момент главную опасность

*ПАРТИЙНЫЙ ДЕНЬ В БАКИНСКОЙ ОРГАНИЗАЦИИ 5 ДЕКАБРЯ*

# БОЛЬШЕВИКИ БАКУ ГОТОВЯТ ДОСТОЙНУЮ ВСТРЕЧУ XVII ПАРТИЙНОМУ С'ЕЗДУ

## Овладеть техникой новых станков

**Завод им. Дзержинского** (Баку) призван изготовлять оборудование для турбинного бурения. Завод значительно переоборудован, получил новые станки и механизмы для производства турбобуров инж. Капелюшникова.

Как завод справляется с поставленной перед ним задачей в области изготовления турбинного оборудования? На этот вопрос дают ответ итоги партийного дня 5 декабря.

Массовая подготовка к партийному дню всколыхнула рабочий коллектив завода, подняла его активность в борьбе за дальнейшее освоение новой техники.

В живом интересном докладе сменного инженера токарного цеха т. **Мамедова**, в ряде выступлений товарищей приводились примеры того, как на заводе лучшие ударники-изотовцы, сумевшие овладеть новыми станками и механизмами, показывают образцы высокой производительности труда, дают продукцию высокого качества, готовят новые кадры токарей, слесарей, литейщиков, кузнецов и т. д.

Сейчас завод получил новые станки и приступает к производству новых усовершенствованных частей для турбобура инж. Капелюшникова. Надо освоить технику этих станков, заставить их работать как часовой механизм, быстро выполнять заказы. Вместе с тем имеются факты, когда в результате слабого освоения сложности этих станков производственные задания не выполняются.

Летняя техническая учеба на заводе была сорвана. Технические кружки не работали. Партийные ячейки не сумели развернуть массовую работу среди рабочих, поднять их интерес к делу освоения техники, повышения своей квалификации. В результате из охваченных техническими кружками до 50 рабочих окончили таковые не больше 5—10 человек. Занятия в кружках велись отвлеченно. В результате рабочие, «окончившие» технические кружки, не были подготовлены к работе более высокой квалификации. Прошедшие кружки, например, токари второго разряда, не знали секретов своих станков.

Таковы итоги постановки летней технической учебы на заводе. Они отрицательно сказывались не только на повышении производительности труда, но и на снижении себестоимости и качестве продукции. На заводе брак составлял большой процент, удорожалась выпускаемая продукция.

Между тем, на заводе имеются лучшие ударники-изотовцы по освоению новой техники. **Токари Андыд, Погодин, Бала Керимов** не только сами освоили технику, но и готовят новые кадры, которые уже сейчас самостоятельно могут работать на сложных станках и механизмах. Андыд подготовил токаря Алешина, Погодин — Хромоненко и Бала Керимова. Однако, партийная ячейка не превратила эти примеры в предмет широкого обсуждения среди рабочих.

В настоящее время парторганизация завода развернула работу по осенне-зимней технической учебе. Но до последнего времени парторганизация не сделала для себя нужных выводов из печального опыта летней учебы. Еще не закончено оформление технических кружков. **По ряду цехов даже не организованы кружки.**

На собрании приводились факты, когда не только рядовые рабочие не освоили техники производства, но и отдельные инженеры еще слабо справляются с задачами, стоящими перед заводом. Несколько дней тому назад, например, на заводе было приостановлено производство долота «Юз-Симплекса». Оказалось, что инженер третьей смены **т. Нестеров сам не знал процесса обработки указанного долота.** Заводоуправлению пришлось эту работу передать более квалифицированному инженеру. Остается не освоенной техника производства шарошки для долота «Юз-Симплекса». Кроме того, завод не подготовлен к массовому производству корпусов и головок для указанного долота.

ИЗОТОВЦЫ ЗАВОДА ИМЕНИ ПЯТАКОВА

Усейн Гули Зульфугар—очиститель

В настоящее время завод имеет револьверный станок системы «Вирта» и автомат «Хасе-Верде», но они не освоены токарями. В токарном цехе единственным человеком, который может работать на указанных станках, является токарь т. **Байтаков.** Член партии **Джафаров Ибрагим**, который был поставлен к станку «Варта», не сумел его освоить. В результате, **не зная конструкции станка, он сломал коробку, и станок был остановлен на три дня.**

Слабая постановка партийно-массовой работы на заводе, отсутствие подлинной борьбы за освоение высот новой техники попрежнему отрицательно сказываются на качестве выпускаемой продукции. Завод еще не добился полной ликвидации брака. В октябре по заводу брак составлял 5,3 проц.

Партийное собрание наметило ряд конкретных мероприятий, обеспечивающих ликвидацию имеющихся недочетов в постановке технической учебы, овладения техникой производства.

Готовясь к 17-му партийному с'езду, рабочий коллектив завода уже сделал первые шаги в области освоения новой техники. В цехах и сменах развертывается массовый поход за освоение техники, за высокие показатели выполнения промфинплана. Лучший изотовец завода т. **Вдовин** занялся вопросом быстрейшего разрешения задачи, связанной с изготовлением долота Зубилина. По предложению райсоветского комитета партии партком завода и партком цеха бурения промысла им. Эрджоникидзе обязались к 17-му с'езду партии оборудовать одну буровую долотом Зубилина и взять на этой буровой американские темпы бурения. На этой буровой будут бурить в месяц 1000—1200 метров.

**Н. КОСТЮК.**

## Гвоздь вопроса—в качестве техучебы

**9-я группа эксплоатации Ленинского промысла** — важнейший участок борьбы за новую нефтяную технику. Группа вооружена новым усовершенствованным оборудованием, станками, снабжена достаточным количеством необходимых материалов и инструментов. И все же группа с начала текущего года систематически не выполняла производственного задания по нефтедобыче. Только в октябре и ноябре группа добилась известных успехов. Она ликвидировала прорыв в добыче нефти, значительно повысив среднесуточную добычу.

В октябре и ноябре группа добыла в общей сложности свыше 30 тысяч тонн нефти, что на 30 проц. превышает фактическую добычу первого квартала этого года. Таким образом, при одинаковых геологических условиях пластов, при наличии тех же материальных ресурсов и инструментов группа добилась перелома, еще раз подтвердив, что темпы и качество работы решают— правильная организация работы, неослабная борьба за овладение техникой нефтяного дела, за освоение проектной мощности станков и механизмов.

Но промысловые организации совершенно правильно считают, что огромнейшие возможности дальнейшего роста нефтедобычи еще не полностью использованы, что группа при дальнейшем и глубоком развертывании борьбы за освоение техники может добиться более высоких показателей.

Что-же тормозит полное использование возможностей группы, что мешает дальнейшему росту нефтедобычи?

Докладчик на партийном собрании группы 5 декабря (тов. **Просолкин**) совершенно правильно видит корень этого зла в слабом, еще неумелом освоении новой техники, в недостаточной технической подготовленности коллектива группы.

На группе десятки лучших рабочих изотовцев изо-дня в день показывают героические образцы ударной большевистской работы, — говорит докладчик, — 206 рабочих группы — это внушительная сила, могущая дать новые тысячи тонн нефти. Но беда в том, что подавляющее большинство наших рабочих и в неменьшей степени — инженеров и техников — технически неподготовлены. Сильно отстают от роста техники, отстают от сложных производственных процессов.

Эта оценка находит свое подтверждение в практике работы отдельных буровых.

Три месяца тому назад высокодебитная компрессорная скважина № 785 закончена бурением и передана в эксплоатацию. В течение трех месяцев скважина эксплоатировалась только три дня. Остальное время ушло на простои и непроизводительные остановки. Не овладели рабочие группы техникой эксплоатации таких глубоких и высокодебитных буровых, как скважина № 785. Во время промывки колонна четырехдюймовых компрессорных труб была прихвачена песком. И вот три месяца техническое руководство группы и рабочие не могут ликвидировать аварию.

Шесть месяцев тому назад вошла в эксплоатацию новая высокодебитная буровая № 786. Эта скважина до сего времени не освоена. Не освоена также глубоконасосная скважина № 357. И здесь сказалась техническая отсталость. Технические руководители не знают «капризов» скважин, не знакомы с геологическими условиями глубоких пластов.

Выступившие в прениях ударники группы тт. **Даллаков, Теглов, Агаев, Байбаков** и другие приводили десятки фактов, подтверждающих, что группа далеко отстала от растущей техники, что рабочие и инженерно - технические работники еще не овладели высотами новой нефтяной техники.

Между тем, состояние техучебы на группе показывает, что организации группы недооценили борьбы за технику, за подготовку новых технически - грамотных высококвалифицированных рабочих.

На группе организовано два кружка на русском языке, два — на тюркском и один — на армянском. В этих кружках обучаются 54 человека. Таким образом, не все рабочие ведущих профессий охвачены техучебой. Кроме того, до сего времени на промысле «не могут найти» преподавателя для кружка на армянском языке. Преподаватели тюркских кружков очень часто срывают занятия из-за сильной перегруженности работой и отсутствия необходимой литературы.

Но основной недочет техучебы заключается в том, что учеба в кружках не увязана с производственной практикой рабочих. Основным участком группы является компрессорное хозяйство, но кружки изучают только глубоконасосное. Кружки не снабжены литературой, учебными пособиями, не имеют постоянных помещений.

ИЗОТОВЦЫ ЗАВОДА ИМЕНИ ПЯТАКОВА

Тов. Данилов—бригадир по насосным установкам

Наступающий новый хозяйственный год возлагает на промысел и особенно на 9-ю, как решающую группу, большие задачи. Добычу изо-дня в день должна расти с таким расчетом, чтобы в будущем году группа могла-бы дать стране новые сотни тысяч тонн нефти. Эта задача может быть выполнена только при условии неослабной и повседневной борьбы за технику, за новые, культурные процессы производственной работы.

**Н. Б.**

## Когда лозунги и резолюции не подкрепляются действительной борьбой за технику

В области освоения передовой техники старая площадь Сталинского промысла — один из самых неблагополучных участков Азнефти. Здесь дольше всего держалось ударно-штанговое бурение, здесь закончила свое существование варварская допотопная желонка. До сих пор на старой площади силен технический консерватизм, особенно дающий себя знать в буровых работах. Автоматы Сквориова и Хилда, дриллометры и фасонные долотья — все последние завоевания нефтяной техники—внедряются на участке бурения старой площади очень и очень плохо.

Вопросы освоения техники впервые по-настоящему крепко обсуждались на старой площади ровно полгода назад, в партийный день 5 июня. Тогда же был принят ряд боевых решений, известная часть которых уже осуществлена: в буровых появились автоматы, работа начала строиться по техническим путевкам, организовались кружки технических знаний. Однако, как это показал партдень 5 декабря, вторично посвященный вопросам техники, за истекшие полгода пафос освоения не получил еще на старой площади нужного большевистского размаха. Прорыв, в полосе которого старая площадь сейчас находится, уходит своими корнями в недостаточное освоение новой техники, в слабую постановку техпропаганды.

Первая группа цеха бурения Сталинского промысла сосредоточила в своей работе все самые худшие стороны старой площади: технический консерватизм, отсталые приемы и методы работы, совершенно неудовлетворительные темпы и качество буровой проходки. Эта группа, ведущая буровые работы на глубоких и сверхглубоких пластах, решает сейчас судьбу старой площади, об истощении которой очень охотно болтают всевозможные оппортунистические элементы. Поэтому партийный день 5 декабря, целиком посвященный на группе вопросам освоения техники глубокого бурения, призван был сыграть большую роль в деле хозяйственно-технического под'ема старой площади.

Но в действительности этого не получилось. Партячейка первой группы (секретарь тов. **Шевляков**), не учла огромного значения партийного дня по вопросам техники, не развернула к нему широкой подготовки и не сумела во всей широте поставить на обсуждение коммунистов-нефтяников коренные задачи старой площади.

Партдень 5 декабря застал группу в обстановке серьезного и длительного невыполнения производственной программы. За десять месяцев текущего года план буровой проходки выполнен всего на 72 проц. В ноябре группа работала еще хуже—план выполнен на 65 проц. Большинство буровых выбыло из строя и проходки не дает. Аварии, простои, поломка механизмов — частые явления на группе.

Докладчик тов. **Алхазов** и выступавшие вслед за ним товарищи очень общо и бледно говорили о том, что слабое освоение техники неминуемо приводит к большим отставаниям в выполнении производственных заданий и совершенно неудовлетворительно показали это на примере первой группы. Общие, туманные рассуждения «о пользе техники», декларативные заверения — так был построен партдень на одном из ответственных участков бурения.

На группе 72 коммуниста и только 5-6 из них действительно серьезно, без пропусков и опозданий учатся в технических кружках и в районном комбинате рабочего образования. Техминимумом на группе охвачены только буровые мастера; бурильщики, тормозчики, верховые, автоматчики никакой технической проверки не проходили. Имеющиеся на группе техкружки влачат более, чем жалкое существование: собираются раз в месяц-полтора, не обеспечены пособиями и руководителями. В довершение всего, тюркский кружок совершенно прекратил свое существование из-за отсутствия преподавателей, в то время, как на группе занято несколько тюрков-специалистов.

Все эти факты—богатейший материал для широкого обсуждения вопросов техники. Однако, ни один из них на партдне не обсуждался достаточно серьезно и глубоко. Не было названо ни одной фамилии конкретных носителей технического консерватизма на группе. Коммунисты, уклоняющиеся от техучебы, не были изобличены и не получили соответствующей «накачки».

В прениях выступали, главным образом, партийцы, прикрепленные к ячейке первой группы от разных организаций. Выступил председатель районной РК-РКИ, сказавший очень хорошую речь о технике, которая сейчас «решает все», но не сумевший из-за незнания конкретного материала доказать это на примере первой группы. Выступил с тем же результатом работник техпропа Азнефти. Сам секретарь ячейки тов. Шевляков в своей заключительной речи откровенно сознался, что не имеет под рукой «соответствующих материалов», характеризующих состояние техучебы на группе. Заведующий группой тов. Берсенев и его заместитель тов. Кочагов, по неизвестным соображениям, в прениях выступить отказались.

— Я согласен с докладчиком, — отбоярился тов. Кочагов,—говорить мне не о чем.

Только два выступления—бурильщика Гончарова и секретаря комсомольской ячейки группы тов. Сметанина—носили действительно деловой, конкретный характер.

— Надо уже сейчас,—сказал тов. **Гончаров**, — готовиться к технической революции в бурении, которую несут нам последние изобретения инженера Капелюшникова. Бурильщиков необходимо широко ознакомить с диспетчерским аппаратом и безопасным тормозом, научить их лучше владеть имеющимися в буровых автоматами, заново провести среди них вербовку в техкружки, на курсы и в комбинат рабочего образования. К 17 партс'езду я обязуюсь провести эту работу в своей буровой.

Тов. Сметанин привел ряд фактов, показывающих, что организации первой группы всячески противодействуют проведению среди комсомольцев социалистического техэкзамена. Нет консультантов, нет помещений, нет пособий.

— По примеру многих предприятий Советского союза,—говорит тов. **Сметанин**,—надо и у нас, на первой группе, превратить техэкзамен в общерабочее дело.

К предложениям тт. Гончарова и Сметанина партсобрание отнеслось сочувственно, однако, в практические предложения они записаны не были.

Резолюция получилась сплошь построенной на глаголах: повысить, охватить, вовлечь, предложить, обеспечить...

Закрывая партсобрание, тов. Шевляков сказал небольшую речь:

— Прошу вас,—сказал тов. Шевляков,—дать твердое обещание, что к 17 партс'езду вы, коммунисты первой группы, окончательно ликвидируете позорный прорыв.

Вряд ли «просьба» тов. Шевлякова будет исполнена, ибо, как это уже доказано на примере первой группы, общие разговорчики, декларации, незнание конкретной обстановки и неумение мобилизовать массу на действительную борьбу за технику всегда идут рука об руку с невыполнением производственных заданий.

**М. НАБАТОВ.**

ИЗОТОВЦЫ ЗАВОДА ИМЕНИ ПЯТАКОВА

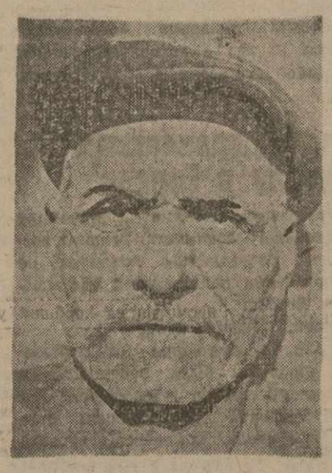

Сафара Аскер-изотовец

## Освоить глубокие нефтеносные пласты

Итоги работы промысла им. Азизбекова за последние два месяца свидетельствуют о том, что промысловые организации при наличии всех условий и возможностей к полному освоению материальных ресурсов и выполнению плана бурения и эксплоатации недостаточно крепко дрались за разрешение поставленных перед ними задач.

Основной недостаток в работе промысла, — это чрезвычайно слабые темпы буровых работ, крайне медленное освоение новых буровых на числа «300», что в значительной степени об'ясняется недостаточной технической подготовленностью буровых партий, слабой борьбой за овладение техникой бурения.

В практике работы буровых — десятки убедительнейших фактов, подтверждающих, что бурение сильно отстает от производственных планов именно потому, что бурильщики и буровые мастера, нередко старые, с большим производственным стажем, технически неподготовлены, не овладели еще новыми сложными и ответственными процессами глубокого бурения.

Сложные газоносные пласты Калинских месторождений требуют людей высокой техники, людей, свободно владеющих инструментами в глубоких, сильно насыщенных газом, пластах. Но партийные и хозяйственные организации не приняли своевременных мер к подготовке квалифицированных кадров.

Достаточно отметить, что за вторую половину ноября в бурящихся скважинах было около 20-ти аварий, не считая бесчисленного множества непроизводительных остановок. 95 проц. аварий приходится на причины неумелой, технически некультурной работы бурильщиков и буровых мастеров.

Но партячейки и партгруппы буровых слабо боролись за технику. В буровой № 86 — технической учебой охвачен только один парторг. Никто из буровой партии в буровой № 92 не учится. В отделе бурения еще очень много буровых мастеров и бурильщиков, которые до сего времени не охвачены техучебой. Есть немало и таких рабочих, которые хотя и числятся в техкружках, но не посещают их.

Техническая отсталость бурильщиков и буровых мастеров привела к тому, что промысел не выполнил задания по буровой проходке, не освоил плана ввода в эксплоатацию законченных скважин. В октябре программа буровой проходки выполнена на 84,2 проц. (пробурено 12.282 метр.); в ноябре—на 81,3 проц. (пробурено 13.012 мтр.). Не выполняется и декабрьское задание.

Собрания, посвященные технике, вскрыли все эти недочеты. Обязательства, принятые коммунистами — большевиками промысла им. Азизбекова, требуют практического осуществления намеченных мероприятий. Промысел перешел на глубокое бурение, в ближайшее время буровые должны вскрыть глубокие нефтеносные пласты. Эта задача может быть выполнена только тогда, когда бурильщик и буровой мастер будут технически высоко культурны, будут знакомы со сложными условиями работы в газоносных пластах. Овладеть техникой глубокого бурения и на основе этого улучшить качество буровой проходки, ускорить темпы бурения — в этом основная задача организаций промысла в подготовке к 17-му партс'езду.

**ГЕР. КОР.**

**9 декабря, в 7 ч. веч. в Доме работников просвещения (ул. Пурцеладзе № 3),**

**ТК КП(б) Грузии созывает общегородскую конференцию пропагандистов сети п-проса со следующим порядком дня:**

**1. О задачах партучебы в связи с решением ЗКК ВКП(б) от 3-XI и отчетно - перевыборной кампании низовых парторганов (доклад зав. КПО ЗКК ВКП(б) тов. Сефа).**

**2. О работе профколлективов (докл. т. Деметрадзе).**

**Присутствие всех пропагандистов сети п-учебы Тифлиса обязательно.**

**Билеты выдаются в райкомах партии.**

**КПО ТК КП(б)Г.**

**9 декабря с. г. в 7 ч. в. в помещении клуба трамвайщев (Плехановский пр., № 182) созывается**

**Пленум Тифсовета совместно с президиумами райсоветов.**

**В порядке дня:** 1. О состоянии общественного питания по Тифлису (доклад Горсовба Тифсовета т. Суворова 2 Оргвопросы.

6797 2—1 **Президиум Тифсовета**

# *Окончание речи тов. ПОСТЫШЕВА*

представляет местный украинский национализм, смыкающийся с империалистическими интервентами».

Чем продиктовано это новое в нашей резолюции по докладу об итогах и ближайших задачах проведения национальной политики на Украине?

Это новое в формулировке главной опасности в национальном вопросе можно понять лишь при том условии:

а) Если учесть особенности данного этапа борьбы международного империализма против международного большевизма и СССР, как его оплота, т. е., если учесть, что интервенционистские элементы в ряде стран точат нож против Советского союза.

б) Если учесть усиление внимания и интереса международного империализма вообще, и фашистской Германии в частности, в особенности к Украине, как плацдарму борьбы против Советского союза.

в) Если учесть, что нынешний этап социалистического строительства на Украине характерен дальнейшим обострением борьбы остатков разгромленного кулачества украинского по национальности и по преимуществу против социалистических мероприятий партии и правительства.

г) Если учесть, что в КП (б) У в последние два—два с половиной года резко активизировался националистический уклон, который смыкался с империалистическими интервентами, уклон, во главе которого стоял Скрыпник.

Если все эти четыре основных момента учесть, то станет понятным, почему в проекте резолюции пленума по национальному вопросу фигурирует эта новая формулировка.

Означает ли вышеприведенная формулировка ослабление нашей борьбы против великодержавного шовинизма?

Ни в коем случае, ни в коей мере. Было бы очень плохо, если бы кто-либо попытался истолковать нашу резолюцию таким образом, что раз великодержавный шовинизм остался главной опасностью в масштабе всего Советского союза, всей ВКП (б), то в масштабе Украины он значения не имеет. Это было бы грубейшим извращением существа нашей резолюции. Разве борьба против правых, как главной опасности на данном этапе, означает ослабление в какой-либо мере борьбы против «леваков» и контрреволюционного троцкизма?

Борьба с великодержавным шовинизмом ни в коем случае не снимается, не отступает на задний план. Малейшие проявления великодержавного шовинизма должны встречать не меньший, а еще больший отпор, чем до сих пор, со стороны наших партийных организаций, ибо вне большевистской борьбы с великодержавным шовинизмом нельзя успешно покончить и с главной опасностью на Украине на данном этапе—с уклоном в сторону местного украинского национализма.

Нашу борьбу на два фронта в национальном вопросе мы должны сочетать сейчас с дальнейшим еще более интенсивным развертыванием творческой, созидательной, практической работы по строительству украинской социалистической культуры. Тут об этих практических задачах осуществления ленинской национальной политики на Украине достаточно подробно говорили. Я хотел бы только обратить еще раз ваше внимание на то, что величайшие достижения в деле индустриализации Украины, ликвидация прорыва в сельском хозяйстве открывают богатейшие перспективы, создают исключительные возможности для нашего дальнейшего успешного продвижения вперед в деле строительства украинской социалистической культуры.

Товарищи! В свое время Владимир Ильич писал украинским рабочим и крестьянам по поводу победы над Деникиным:

«Буржуазия всех стран и всяческие мелкобуржуазные партии и «соглашательские» партии, допускающие союз с буржуазией против рабочих, больше всего старались раз'единить рабочих разных национальностей, разжечь недоверие, нарушить тесный международный союз и международное братство рабочих. Пусть же коммунистам России и Украины удастся терпеливой, настойчивой и упорной совместной работой победить националистские происки всякой буржуазии, националистские предрассудки всякого рода и показать трудящимся всего мира пример действительно прочного союза рабочих и крестьян различных наций в борьбе за советскую власть, за уничтожение гнета помещиков и капиталистов, за всемирную Федеративную советскую республику».

За 14 лет, прошедшие с этого времени, рабочие и трудящиеся Украины в тесном братском союзе с трудящимися РСФСР и других республик СССР, в борьбе за беспрерывное укрепление этого союза добились величайших успехов в деле ликвидации последствий колониального положения Украины в дорезолюционной России. Гигантски выросла социалистическая индустрия Украины. Сельское хозяйство Украины стало на крепкие ноги коллективного труда, коллективной собственности. Невиданными в истории Украины темпами развивается советская украинская культура. Непрерывно растет материальное благосостояние широчайших масс рабочих и колхозников Украины.

Украина, придавленная до революции самодержавным сапогом царизма, превратилась в могущую индустриально-колхозную республику СССР.

Империалистические интервенты и их националистические наймиты вне и внутри СССР пытаются прикрыть свое подлое предательство интересов украинского народа воплями о закабалении Украины Москвой, о московском иге.

Нет больше Москвы, старой дореволюционной тюрьмы народов царской России. Эта Москва сменена великим Октябрем, уничтожившим власть помещика, фабриканта, кулака, генерала, власть кнута и цепей для рабочих и крестьян.

Есть новая Москва—центр Союза советских социалистических республик, столица отечества международного пролетариата, угнетенных и трудящихся масс всего мира. Есть новая Москва — центр притяжения всего передового человечества. Есть новая Москва — символ борьбы за окончательное уничтожение кабалы, эксплоатации и угнетения во всем мире.

С любовью и надеждой взирают в сторону этой новой Москвы пролетарии и трудящиеся всего мира. С ненавистью и злобой глядят на нее капиталисты, помещики, банкиры и все современные рабовладельцы.

И от этой Москвы хочет оторвать рабочих и колхозные массы Украины украинская националистическая контрреволюция, чтобы вновь накинуть на их шею ярмо колониального рабства.

Партия основательно разгромила эту контрреволюцию, и украинские рабочие и колхозники уверенно строят свою новую светлую социалистическую жизнь.

Под руководством ЦК ВКП (б) и любимейшего великого вождя нашего т. **Сталина** партия вывела Украину на широкую дорогу строительства социализма и превратила ее в несокрушимый форпост великого Советского союза. **(Бурные аплодисменты).**

# 10 ЛЕТ ЖУРНАЛА „ШАРК КАДЫНЫ"

Сегодня мы отмечаем 10-летие тюркского женского журнала **«Шарк Кадыны».** («Женщина Востока»), — это не просто юбилейный праздник женсектора журнала, это праздник трудящихся не только Азербайджана, но и всего Закавказья.

Жизнь и деятельность «Шарк Кадыны» за эти 10 лет — это органическая часть борьбы диктатуры пролетариата за экономическое и социальное равенство трудящейся женщины, борьбы бакинского пролетариата и трудящихся Азербайджана за фактическое равенство и раскрепощение тюрчанок, армянок, тружениц других национальностей, борьбы самих работниц и трудящихся женщин за свое равенство.

До установления советской власти положение женщины-тюрчанки было во много раз хуже, чем положение женщины в центральных губерниях царской России. Веками забитая тюрчанка, закрытая позорной чадрой, вела мрачную жизнь.

При муссаватистах положение ее еще более ухудшилось. Это муссаватисты во время своей власти ввели для женщин отдельные вагоны на Сабунчинке и закрытые ложи в театрах. При господстве этих обанкротившихся политиков наемники телетосумов кочи с угрозами и оскорблениями провожали до дому тюрчанку, если она была в туфлях на высоких каблуках, а в Гяндже арестовывали, убивали, если она выходила без чадры!

Только диктатура пролетариата освободила трудящуюся тюрчанку от вековых пут невежества, мракобесия и рабства.

Советское законодательство взяло трудящуюся женщину под свою защиту.

Но одних законов мало. Предстояла длительная, упорная борьба за коренную переделку быта, нравов, за вовлечение женщины в общественно - производительный труд.

В результате огромной работы большевистской партии по раскрепощению женщины и грандиозных успехов социалистического строительства созданы условия, дающие возможность вовлечь в промышленность и выдвинуть широчайшие массы тружениц в различную работу по социалистическому строительству. Женщина — тюрчанка пробила себе дорогу к станку, к конвейеру, трактору, в школу, в вузы. Женщины принимают активное участие в борьбе за нефть, за промфинплан, строят своими руками, рука об руку со всеми трудящимися, социализм.

Тюрчанки работают сейчас директорами фабрик и заводов, инженерами, агрономами, техниками, летчицами, научными работниками, прокурорами, народными судьями, врачами, во всех общественных организациях, писателями. Рука об руку с пролетариями, с трудящимися нашей страны женщина укрепляет обороноспособность Страны советов, в Красном полумесяце, осоавиахиме, в противогазовых отрядах.

Трудно сейчас в АССР назвать учреждение или организацию партийную, советскую, комсомольскую, профессиональную, кооперативную, хозяйственную или социально-культурную, где не работали бы женщины на руководящих постах. Количество учительниц далеко перевалило за 3 тысячи. Гораздо больше их работает в детсадах, яслях, библиотеках, клубах, избах-читальнях. А ведь до советской власти даже сложилась поговорка, что тюрчанка не может отличить 3 копеек от 5 копеек.

Женщина во главе управления, женщина у власти! На последних перевыборах советов в АССР приняло активное участие свыше 60 проц. женщин (35 проц. в 1927 г.). Если в сельсоветах в 1925 г. было 6 проц. женщин, то сейчас — 19 проц. В городских советах их еще больше, а в верховном органе власти АССР АзЦИК'е — 48 женщин. От кухни и чадры к управлению государством! Таков революционный путь освобожденной тюрчанки под знаменем диктатуры пролетариата.

Но было бы неверно думать, что в нашей работе нет недостатков. Культурно - политическая работа среди работниц, колхозниц и единоличниц все еще отстает от темпов социалистической стройки. Еще окончательно не ликвидированы в далеких медвежьих уголках элементы косности, остатки старого быта. В деревне все еще значительно высок процент неграмотных женщин. Контрольные цифры по внедрению женского труда в промышленность и особенно по квалифицированным женским кадрам полностью не выполняются.

Однако, эти недостатки ни в коей мере не могут заслонить величайшего исторического значения огромных побед пролетарской диктатуры в борьбе за социально-экономическое освобождение женщины.

В этих победах и достижениях наш славный юбиляр **«Шарк Кадыны»**, десятилетие которого мы сегодня отмечаем, сыграл крупную роль.

**«Шарк Кадыны»**, будучи организатором масс, знаменосцем их в борьбе за раскрепощение тюрчанки, упорно борясь за ленинскую национальную политику, за пролетарский интернационализм, за коренную переделку быта, за эти 10 лет провел огромную политическую и культурную работу. Журнал вырастил сотню женработниц - активисток — командиров социалистической стройки.

Пользуясь мощным рычагом культурной революции, новым латинизированным алфавитом, **«Шарк Кадыны»** энергично боролся за ликвидацию азбучной и политической неграмотности работниц и крестьянок, вооружая их могучим оружием классовой борьбы — революционной теорией **Маркса - Энгельса - Ленина - Сталина.**

10 лет **«Шарк Кадыны»**—это 10 лет победоносного пути освобожденной женщины, активно борющейся под руководством коммунистической партии, ленинского ЦК во главе с вождем мирового пролетариата тов. **Сталиным** за бесклассовое социалистическое общество.

Горячо поздравляя нашего славного юбиляра — **«Шарк Кадыны»**, пожелаем ему еще больших успехов как коллективному организатору, агитатору и пропагандисту в борьбе за претворение в жизнь великих заветов **Ленина**, за внедрение указаний нашего великого вождя тов. **Сталина.**

**М. ЭФЕНДИЕВ.**

# ТОВ. ЛИТВИНОВ О ЦЕЛИ СВОЕГО ПРЕБЫВАНИЯ В РИМЕ

*Беседа с итальянскими и иностранными журналистами*

РИМ, 6. (ЗТА). 5 декабря тов. Литвинов принял итальянских и иностранных журналистов, в беседе с которыми сделал следующее заявление:

«Цель моего посещения Рима и содержание моих собеседований с главой итальянского правительства были в печати предметом всякого рода догадок, предположений и спекуляций. Как это часто бывает, искали самых сложных об'яснений моего посещения, упуская, однако, из виду, наиболее простые. За последнее время официальная встреча представителей государств вне международных конференций имеет обыкновенно целью изменение существующих между этими странами отношений, создание новых отношений, либо улаживание споров и конфликтов и подыскание новых, зачастую рискованных форм сотрудничества или даже сделки за счет третьих стран. Из моей встречи с главой итальянского правительства надо исключить все такие цели. Мой приезд сюда является, в первую очередь, выражением удовлетворенности существующими между СССР и Италией отношениями, которые мы не стремимся ни изменять, ни заменять новыми. Я счастлив отметить, что за 13 лет наших фактических отношений и за 10 лет дипломатических отношений между Советским союзом и Италией никаких конфликтов, почти никаких споров не возникало. Ничего, кроме пользы для себя, обе страны из своего экономического и политического сотрудничества не извлекали. Мы хотели бы поэтому лишь продления и укрепления существующих отношений и форм сотрудничества, а так как этому будет неизменно содействовать мой приезд, то цель его будет достигнута.

Независимо, однако, от интересов, непосредственно касающихся Советского союза и Италии, существует множество проблем международного характера, к которым оба страны не могут относиться безучастно. Эти проблемы не только множатся, но и усложняются. Мы наблюдаем, как иногда одни попытки разрешения той или иной международной проблемы создают новые, еще более опасные проблемы. Совершенно естественно было желание руководителей внешней политики моей страны и Италии путем личного общения обследовать эти проблемы и обменяться мнениями об отношении к ним обоих правительств. Это именно имело место при моей встрече с Муссолини.

Исходя из стремления обеих стран к сохранению всеобщего мира и необходимости международного сотрудничества для устранения или, по крайней мере, смягчения тех причин, которые этому миру могут угрожать, мы, в результате собеседования, смогли вновь констатировать множество точек соприкосновения в политике обеих стран. Ко всем явлениям международной жизни советское правительство подходит, главным образом, под углом зрения возможного осуществления его основного стремления к обеспечению мира. Рассматривая те или иные формы международного сотрудничества или те или иные методы разрешения международных проблем, мое правительство задается, прежде всего, вопросом, как отразится то или иное разрешение на деле мира, и ответ на этот вопрос определяет его позиции. Все, что является функцией или гарантией мира, оно одобряет и принимает, отбрасывая все сомнительные комбинации, все то, что не служит увеличению безопасности мира.

Выступая на международной арене, мне уже приходилось указывать, что «безопасность мира» мы ставили выше всяких других определений безопасности. Всякая страна, которая ставит себе такие же цели, занимает такую же позицию, может рассчитывать на искреннее сотрудничество советского правительства, поэтому у сторонников и друзей мира не должны вызывать никакого беспокойства те или иные дипломатические акции советского правительства, в том числе и официальные поездки его представителя.

По дороге в Америку я имел обмен мнениями по всем международным вопросам с руководителем французской внешней политики Пуанкаре. В Вашингтоне, сейчас же по восстановлении отношений с Соединенными штатами, я имел такой же обмен мнениями с президентом Рузвельтом. То же самое я сделал в Риме, где впервые встретился с Муссолини. Поэтому я имел с ним углубленный разговор.

Каждая из этих встреч в отдельности, и все они вместе взятые, укрепляют не только отношения Советского союза с соответственными странами, но и дело всеобщего мира.

Я могу поэтому высказать свою полную удовлетворенность всей своей поездкой».

В заключение тов. Литвинов выразил свою признательность за оказанный ему любезный прием в Италии.

## Итальянская печать комментирует свидание т. Литвинова с Муссолини

РИМ, 7. Итальянская печать продолжает оживленно комментировать визит тов. Литвинова и его беседу с Муссолини, как крупное международное событие и как крупную историческую дату в итало-советских отношениях. Печать с удовлетворением констатирует при этом дружеский характер сотрудничества Италии и СССР.

«Джорнале д'Италия» в передовой сообщает, что предметом беседы были различные проблемы мирной политики и, в частности, проблема разоружения. Эта задача, по мнению газеты, не является исключительно монополией Лиги наций. В качестве примера газета указывает на улучшение положения в Восточной Европе в результате заключения пактов о ненападении и дружбе между правительствами СССР, Италии и Турции. Аналогичным примером, заявляет газета, являются итало-советские отношения, «продолжающиеся 10 лет и консолидированные недавно подписанием пакта о дружбе».

## Политика СССР--фактор, оздоровляющий политическую обстановку в Европе

РИМ, 7-XII. По сообщению «Джорнале д'Италия» в связи с посещением Литвинова Италии, решено еще до конца декабря произвести обмен ратификационными грамотами итало-советского пакта о дружбе и ненападении.

Близкая к главе правительства «Пополо д'Италия» сопровождает заявление Литвинова примечанием, в котором говорится, что выступление СССР на европейской арене и повышение его интереса к событиям, затрагивающим политику и экономику европейского континента, должны возбудить обоснованные надежды на оздоровление политической обстановки в Европе.

Газета «Тезере» пишет:

«Если бы нынешние международные проблемы были обсуждены и разрешены только в свободном от предубеждений духе, которым проникнуты столь различные страны, как СССР и Италия, человечество избегло бы многих разочарований».

## СССР—на переднем плане международной арены

МОСКВА, 7-XII. Мировая печать продолжает уделять усиленное внимание поездке т. Литвинова в Рим.

Японская «Осака асахи» указывает, что независимо от содержания переговоров Литвинова с Муссолини, заслуживает большого внимания само по себе быстрое выдвижение СССР на первый план на международной арене. Газета об'ясняет рост политического веса СССР решительным устремлением его внешней политики к миру.

Румынская «Адеверул» видит в приглашении Литвинова в Рим новое свидетельство крупных успехов советской внешней политики. СССР занял место в ряду великих держав, осуществляющих международное равновесие, и потому Москва привлекает внимание всех руководящих политических деятелей в Европе. Этим значением советской внешней политики и об'ясняется оказанный Литвинову в Риме великолепный прием.

## ТОВ. ЛИТВИНОВ В БЕРЛИНЕ

БЕРЛИН, 7-XII. 7 декабря утром, по пути из Рима в Москву, в Берлин прибыл Литвинов, встреченный на вокзале всем составом полпредства СССР, представителем министерства иностранных дел и многими представителями германской и иностранной печати.

*Лейпцигский процесс*

# Тов. Димитров требует вызова тт. Куусинена и Кашена

## Организаторы суда терпят поражение за поражением

ЛЕЙПЦИГ, 6. (ЗТА). 4 декабря вечером на процессе о поджоге рейхстага защитник Зак заявил, что не намерен требовать вызова новых свидетелей.

Затем полицейский чиновник рассказывает, что рабочие, недавно приговоренные по делу 34-х за антигосударственную деятельность, показывали, будто члены союза красных фронтовиков снабжались оружием, готовились к вооруженным выступлениям и т. д.

Димитров: «Когда вы узнали, что коммунисты готовят восстание, до или после поджога рейхстага?»

Полицейский чиновник отвечает: «3 апреля».

Димитров восклицает: «Значит он узнал об этом после арестов, господин прокурор».

Затем допрашиваются двое осужденных по делу 34-х. Один из них Бервейс утверждает, будто в феврале союз красных фронтовиков снабжался оружием, «находился в боевой готовности и ожидал приказа о вооруженном выступлении».

На вопрос Димитрова, понял ли свидетель поджог рейхстага, как сигнал к вооруженному восстанию, последний отвечает отрицательно.

На вопрос, занимался ли союз красных фронтовиков террористической деятельностью и пользовался ли оружием для террора, свидетель также отвечает отрицательно.

На вопрос Димитрова, получены ли были директивы партии о подготовке вооруженного восстания, в связи с поджогом рейхстага, этот свидетель отвечает также отрицательно.

Таким образом, показания вызванных прокуратурой свидетелей снова провалили версию, будто поджог рейхстага был сигналом к вооруженному коммунистическому восстанию.

* * *

ЛЕЙПЦИГ, 6. (ЗТА). 5 декабря допрашивалась новая группа рабочих политзаключенных, приведенных на суд из тюрьмы. Их допрашивают, готовила ли компартия вооруженное восстание?

Рабочий Феликс, из местечка Фрейвальд, показывает, что он, как беспартийный, ничего не может рассказать о работе компартии, но активисты компартии Иессель и Ганеман, якобы, говорили, что надо добывать оружие, ибо 5 марта готовится поход национал-социалистов на красный Берлин, что компартия угрожает запрещение и что это будет началом гражданской войны.

Председатель и прокурор наседают на Феликса, засыпая его градом вопросов и добиваясь ответа, что оружие предназначалось для вооруженного восстания. Однако, свидетель настаивает, что Иессель и Ганеман, якобы, говорили, что «оружие нужно рабочим для самообороны».

Димитров указывает председателю, что прокурор задает наводящие вопросы. Затем Димитров спрашивает Феликса, что говорилось на коммунистическом собрании о поджоге рейхстага?

Феликс отвечает, что Иессель на собрании заявлял: «Компартия не имеет ничего общего с поджогом рейхстага».

Димитров спрашивает, воспринял ли Феликс и коммунисты их местечка поджог рейхстага, как сигнал к восстанию?

Феликс: «Нет».

Димитров: «Предполагали ли коммунисты, что предстоит вооруженное восстание?»

Феликс: «Нет. В это время никто не думал о непосредственном вооруженном восстании, ибо единого рабочего фронта не было».

Димитров: «Понял ли свидетель и другие, что аресты и преследования коммунистов являются первым этапом гражданской войны?»

Председатель прерывает Димитрова, заявляя, что этот вопрос не имеет отношения к процессу.

Димитров, однако, указывает: «Это факт, что гражданская война в Германии начата в январе национал-социалистским правительством».

Председатель резко прерывает Димитрова.

Прокурор и председатель снова обрушиваются с вопросами на Феликса и окончательно его запутывают. Затем допрашивается Иессель, на которого ссылается предыдущий свидетель.

Иессель — активист компартии в Фрейвальде. Он подтверждает, что выступал на том собрании и говорил о необходимости завоевать большинство рабочего класса, о генеральной забастовке, которая завершается высшим типом борьбы — пролетарской революцией. Он говорил, что осуществление коммунистических целей достигается лишь вооруженным восстанием и что развитие идет в этом направлении. Он категорически отрицает, будто говорил об организации саботажа и вредительства в случае столкновения с национал-социалистами.

Приведенный арестованный рабочий Ганеман также отвечает отрицательно на вопрос Димитрова: понял ли он пожар рейхстага, как сигнал к восстанию.

## Димитров называет инспираторов процесса

Димитров заявляет: «Часть вызванных обвинением свидетелей в политической части процесса — полицейские чиновники. Они — люди зависимые. Большинство допрошенных политзаключенных коммунистов и беспартийных сами обвиняются в «антигосударственной деятельности». Следует учесть, что показания этих политзаключенных, находящихся в тюрьмах, концлагерях и каторжных домах под угрозой казни, не могут быть безупречными. Обвинение хотело доказать, что рабочие добывали оружие и подготовляли вооруженное восстание...»

Председатель прерывает Димитрова, указывая, что «это—уже начало прений».

Димитров говорит: «Надеюсь, во время прений произнести речь и сказать, что я думаю об обвинении, а также о тех, от кого оно получает поручения».

Председатель резко прерывает Димитрова.

Димитров: «Когда я говорю о тех, кто давал поручения, я имею в виду германское правительство...».

## Три вопроса тов. Димитрова

«На этом процессе, — продолжает тов. Димитров, — вопрос, готовилась ли германская компартия к вооруженному восстанию — решающий вопрос для заграницы, для Германии, для всех, следящих за процессом. Поэтому прошу о вызове, в качестве свидетеля, Куусинена — докладчика на XII пленуме исполкома Коминтерна, ибо о его докладе много говорил свидетель обвинения Геллер, а также члена президиума исполкома Коминтерна — Кашена и опросить этих свидетелей по вопросам:

1. Верно ли, что, согласно решениям Коминтерна, главной задачей германской компартии в это время была не организация вооруженного восстания, но организация единого фронта для защиты интересов рабочих, их прессы, их прав, а также политическая мобилизация масс для борьбы против военной опасности и против версальского рабства, а также верно ли, что компартия отвергала все террористические акты, как препятствующие мобилизации масс?

2. Верно ли, что компартия Германии активно участвовала в выработке этой политической линии Коминтерна и сделала эту линию своей линией и проводила ее?

3. Верно ли, что Коминтерн является мировой партией пролетариата, а не группой заговорщиков, и не ведет никакой двойной бухгалтерии, что политика Коминтерна является последовательной и решительной?

Надеюсь, что прокурор не выступит против моего предложения с теми соображениями, с какими он выступил против предложения о вызове Тельмана, ибо эти двое еще не подозреваются и не обвиняются в государственной измене Германии. Они могут дать об'ективные показания о политическом положении в конце 1932 и начале 1933 г.».

Не отвечая на предложение Димитрова, председатель переходит к допросу следующего свидетеля.

## Допрос свидетелей закончен

ЛЕЙПЦИГ, 7-XII. 6 декабря, после совещания, председатель суда по делу о поджоге рейхстага об'явил, что если Димитров не будет подчиняться его указаниям, то будет удален. По требованию прокурора, зглашается приговор по процессу, так называемой «Германской ЧК», происходившему в 1925 г. Референт зачитывает, что у одного из подсудимых были найдены «заметки об индивидуальном терроре и об организации покушений на видных капиталистов с целью проведения воли рабочего класса».

Торгер подчеркивает, что обвиняемые названного процесса принадлежали к так называемой «коммунистической рабочей партии», не имели никакого отношения к компартии и решительно боролись против коммунистического движения.

В связи с этим, Димитров предлагает огласить приговор по делу о национал-социалистском путче 1923 года, считая это важным для оценки тогдашней обстановки. По требованию прокурора суд отклоняет это предложение Димитрова и его же предложение вызвать Куусинена и Кашена.

В дальнейшем суд заслушал заключение экспертизы о душевном состоянии Ван-дер-Люббе. Три врача считают Ван-дер-Люббе вполне нормальным.

В этом заседании закончился допрос последних свидетелей. Суд об'явил перерыв до 13 декабря, когда начнутся прения сторон.

## Второй из узников в Скоттсборо приговорен к казни

НЬЮ-ЙОРК, 7-XII. Суд в Декатуре по делу негритянских юношей Скоттсборо приговорил обвиняемого Норриса к казни на электрическом стуле. Казнь Норриса и казнь на днях приговоренного к ней Паттерсона назначена на 2 февраля. Оба в последнем слове заявили, что обвинение их в изнасиловании белых женщин — ложно.

МОПР обжаловал приговор, ввиду чего исполнение приговора автоматически отсрочивается.

## Пленум ЗКК ВЛКСМ

Вчера в 7 часов вечера, в Красном зале Совнаркома Грузии открылся 4 пленум ЗКК ВЛКСМ, совместно с пом. нач. политотделов МТС по комсомольской работе.

На вечернем заседании пленум заслушал доклад секретаря Закрайкома ВЛКСМ тов. ГРИГОРЯНА об очередных задачах деревенских комсомольских организаций.

В прениях по докладу выступили: т. т. ИСКАНДЕРОВ—пом. нач. политотдела по КСМ работе Сальянской МТС, БАБАЯН — пом. нач. политотдела по КСМ работе Вагаршапатской МТС, БОБХАДЗЕ — пом. нач. политотдела по КСМ работе Озургетской МТС.

Прения по докладу т. Григоряна перенесены на утреннее заседание 8 декабря.

Зам. отв. редактора Ф. ШЕВЧЕНКО

ТЕЛЕФОНЫ редакции и издательства | Отв. редактор—6-34, зам. редактора и отв. секретарь—9-06, секретариат и сектор информации—3-91, ИНО—14-14. Массовый сектор—8-04, Сельхозсектор и нац.-культстроительства—14-96, Произв.-эконом. сектор—7-49, Парт. сектор, сектор сов. строительства и рабочего снабжения—20-87, партколлектив и завком—26-11, ночной выпуск—9-10, издательство и бухгалтерия—23-31, отдел об'явлений—16-73, типография—2-70 цинкография—9-10. | АДРЕС РЕДАКЦИИ Тифлис, проспект Руставели, № 36. | Рукописи не возвращаются

ГОСОПЕРА
СЕГОДНЯ 4 сп. 5 аб. ФАУСТ и Вальпургиева ночь
9 декабря 4 сп 7 рб Симф нический концерт под упр Евгения Микеладзе при уч Мирона Полякина Начало в 9 ч в
10 декабря 4 сп. 11 аб. Сказки Гофмана
Готовится к пост. опера „ЕВГЕНИЙ ОНЕГИН" пост зас. арт. респ Андро Инашвили
Абоненты не вне ш своего очередного (или того) абон за день до своего спектакля
Тифлисский государственный русский театр
9 декабря 1 сп. 6 аб. „Егор Булычев и другие"
10 декабря 2 сп. 2 аб. И. ПРУТ „Князь Мстислав удалой"
12 декабря 2 сп. 3 аб.
Начало ровно в 8 час. вечера
Абоненты, не оплатившие 2-го взноса теряют право на посещение спектаклей и их места поступают в разовую продажу
ГОСЦИРК
СЕГОДНЯ вся программа обновлена
акроб. на верблюдах 10 КАДЫР-ГУЛЯМ | испанск артисты ЛОС АМБАТОС
худ группа 4 КЕЛОНГС | туристы над батутом 5 ТОРИСО
жонглеры 3 ЧЕБУЛОВЫ | Крафт акробат ГЕРАКЛИС | восточн. эскиз ЮГОВЫ и БАСТ
12 декабря два дневных представления
Скоро животные ДУРОВА
Начало в 8-30 м. вечера
ОТКРЫТИЕ 10 декабря
В помещен Груз. ТЮЗ (б. Сопейль) ул. Ленина, 3
МЮЗИК-ХОЛЛ. Ежедневно 2 сеанса. Начало 1-го в 8-30, 2-го в 10 30 м. Участвуют лучшие эстрадные артисты Москвы и Ленинграда Кашницкая (фельетоны и музыкальн пародии) Кавецкая единст. в СССР женщина трансформатор), Понна и Каверзин (акроб. танцы) Карнольд (универсальн. жонглер с своими говорящ собаками), 3 Больварс (акробаты). 3 Мили Прайс (ритмич. танцы). Зав. худ. частью и конферансье Т. А. Амурский. Билеты в кассе театра от 11—2 ч. дня и от 6—9 ч в.
Открыт прием подписки на 1934 год на транспортные производственно-технические журналы

| Наименование изданий | Периодичность | Подписная плата 12 м | 6 м. | 3 м | 1 м |
|---|---|---|---|---|---|
| Обмен опытом | 12 ном. в год | 4 80 | 2.40 | 1.20 | 40 к. |
| В ой за технику | „ | 9 00 | 4.50 | 2.25 | 75 к. |
| За овладение иностр. техники на ж/д. транспорте | „ | 18.00 | 9.00 | 4.50 | 1.50 |
| Кадры ж/д. трансп. | „ | 12 00 | 6 0 | 3.0 | 1.00 |
| Транспорт. строит. | „ | 14 40 | 7 20 | 3 60 | 1.20 |
| Социалистр трансп. | „ | 18.00 | 9.00 | 4 50 | 1.50 |
| Техпропаганда на ж/д транспорте | 24 ном в год | 9 60 | 4.80 | 2 40 | 80 к |
| Эксплоатация железн. дор. | 12 ном. в год | 12.00 | 6 00 | 3 00 | 1.00 |
| Паровоз. хоз. | „ | 12 00 | 6 00 | 3.00 | 1.00 |
| Железнод. путь | „ | 12 00 | 6 00 | 3.00 | 1.00 |
| Сигнализация и связь на железнодор. транспорте | „ | 12 00 | 6.00 | 3,00 | 1.00 |
| Электрификация ж/д. транспорта | „ | 12.0 | 6 00 | 3 00 | 1.00 |
| Вагонное хоз-во | „ | 12.00 | 6.00 | 3 0 | 1.00 |

Подписку принимают: а) на железнодорожном транспорте местные и дорожные уполномоченные „Гудка" при МПС и дирекциях дорог, б) в других местах (вне ж/д транспорта) все почтовые отделения и письмоносцы
Главная контора изд-ва „Гудок".
ОТКРЫТА ПОДПИСКА НА 1934 ГОД НА КРАЕВУЮ ГАЗЕТУ ЗАРЯ ВОСТОКА
ОРГАН ЗАКРАЙКОМА ВКП(б) и ЦИК ЗСФСР
ПОМНИ, ЧТО ДОЛГОСРОЧНАЯ ПОДПИСКА ГАРАНТИРУЕТ АККУРАТНУЮ и БЕСПЕРЕБОЙНУЮ ДОСТАВКУ ГАЗЕТ
ГОС. ХИМ. ФАРМ. ЗАВОД „ФАРМАКОН" ЛЕНИНГРАД
СПЕРМИН по проф. ПЕЛЮ
КЛИНИЧЕСКИ ИСПЫТАН И ПРИМЕНЯЕТСЯ В ТЕЧЕНИИ 30 ЛЕТ
при неврастении, половом бессилии, старческой слабости, артериосклерозе и малокровии
ПРОДАЖА ВО ВСЕХ АПТЕКАХ И МАГАЗИНАХ САНИТАРИИ И ГИГИЕНЫ С.С.С.Р.
Имеются также в продаже: ОВАРИН, ФОЛИКУЛЕН, МАММИН ПИТУИТРИН, ТИМОФИЗИН, и АСТМОЛИЗИН
Кино им. Р. Люксембург
Сегодня с 8 декабря
Полла Негри в лучш. америк. картине
КОЛЮЧАЯ ПРОВОЛОКА
в пр. Звук. журн Госкинпр.
Нач. сеанс 6, 7-30, 9 10-30
Тифлисскому государственному русскому театру требуются сотрудники для вспомогательного состава. Обращаться в контору театра Ул Бесика (б. Давидовская) № 4, с 11 час утра до 1 ч. дня
ДИРЕКТОРАТ посылочной торговли ГОРТ
Москва, 12, Москворецкая, 26 84
Сектор наглядных пособий посылторга рекомендует вниманию шк и техникумов
„НАБОР ПО ЭЛЕКТРОМАГНИТИЗМУ".
Набор по электромагнитизму состоит из отдельных частей и знакомя с новым типом оборудования физических лаб и торф-полит-техн ческих школ ФЗД и ФУ и техникумов
При помощи наборов преподаватели школ и отдельные ученики смогут легко конструировать различные установки для изучения электромагнитных явлений.
Набор разработан физико-технической лабораторией Научно-исследовательского института политехнического образования и изготовляется заводом опытных конструкций ЦАГИ, ГУАП и НКПТ
Цена набора в деревянном ящике с упаковкой и пересылкой 115 р.
Заказы выполняются по получении полной стоимости набора.
Заказы и деньги направляйте — Москва, 12 Москворецкая 26 84 Директорат посылочной торговли ГОРТ
Наш расчетный счет в Московской областной конторе Государственного банка № 6757 6692 2—
Грузинская дирекция „Союзтранс"
настоящим об'являет набор учащихся на семимесячные курсы
авторемонтеров узкой специальности.
Принимаются лица обоего пола в возрасте от 15 до 30 лет. Имеются сектора грузинский и русский. Подробные сведения и прием заявлений ежедневно (кроме выходных дней от 11 до 3 ч дня Сабурталo—ул Ленина № 85 помещение Авто школы 6798 ФЗУ
Картонажно-фотоблаточно-переплетное производство ГрузОЗЕТ
(ул Калинина № 37)
принимает заказы на изготовление всевозможных коробок, фотобланков, фотонаклеек, переплет книг, газет, журналов, бухгалтерских и других документов, а также разных альбомов и пр. Заказы принимаются как на собственного материала, так и материала заказчика Заказы исполняются быстро и аккуратно. ГРУЗОЗЕТ
Монтажно-установочный отдел Закавказской технической краевой конторы „Реммаштреста",
принимает работы по монтажу электростанций, насосных установок, мельниц, лесопилок, хлебопекарных печей и полную установку оборудования заводов и фабрик. Изготовляет на своем заводе гидравлические турбины до 200 л. с., производит ремонт разного оборудования, перемотку электромоторов и динамомашин. Подыскивает разное демонтированное оборудование. Организациям заинтересованным в переделке работ на 1934 год надлежит вступать в переговоры с 2-х до 4-х часов.
Исполкомская № 4 6479 6—4
В 1934 г. ЗНАМЯ
В ежем. литературно-худож. и общественно-политическом ОБОРОННОМ ЖУРНАЛЕ
Н. АСЕЕВ М. СВЕТЛОВ Л. СОБОЛЕВ
БУДУТ НАПЕЧАТАНЫ:
Роман Н. ОГНЕВА „Курсанты"; „Дагестанская повесть" Н. ТИХОНОВА; поэма „Крейсер Марат" М. СВЕТЛОВА; 2-я часть романа „Капитальный ремонт" Л. СОБОЛЕВА; роман Л. РУБИНШТЕЙНА „Тропа самураев" (о японской армии); роман А. ДМИТРИЕВА „Адмирал Макаров"; „Поэма о Кр. Армии" Н. АСЕЕВА; роман С. ВАШЕНЦЕВА „Командиры", а также повести, рассказы, стихотворения лучших советских и иностранных писателей.
Особое внимание журнал уделит в 1934 году произведениям молодых писателей из рядов Красной армии и флота. Многие из них (Л. Соболев, В. Кнехт, Вл. Толстой, С. Михайлов) уже достаточно известны советскому читателю.
Отделы журнала: литературно-художественный; военно-публицистический; за рубежом; история гражданской войны; на фронтах литературы.
Богатая библиография об оборонных художественных книгах.
ЖУРНАЛ ВКЛЮЧЕН В РЕКОМЕНДАТЕЛЬНЫЙ СПИСОК ПУРИКА.
ПОДПИСКА ПРИНИМАЕТСЯ во всех почтовых отделениях и письмоносцами.
ПОДПИСНАЯ ЦЕНА: 1 м. 3 м. 6 м. 12 м. 2 р. 6 р. 12 р. 24 р.
Требуйте журнал во всех киосках.
Издательство СОВЕТСКАЯ ЛИТЕРАТУРА МОСКВА, ТВЕРСКОЙ БУЛЬВАР 25
Мария Бел новна Тер-Степанова Сабат и Александр Михайлович Тер Степановы с женами и детьми, Софья и Аристат Михайловны с мужем и детьми, Ольга Егоровна Чигинова-Бекарова с мужем извещают о смерти
Марии Богдановны Касумовой-Грановой.
Отец Степан мать Розалия сестра Елена, братья Николай, Сергей и Георгий, невестки Александра и Любовь Оцхели извещают о преждевременной смерти
Анны Степановны Сабашвили
Муж Михаил, дочери Беатрис и Мелита Сабашвили извещают о преждевременной смерти
Анны Степановны Сабашвили.
Вынос тела из кв.—Гуниевская № 52 10 декабря в 4½ ч дня. Гражд. панихида ежедневно в 6 ч. в. 3 1
Мать Анна, сестры Мария и Елена, братья Михаил и Иосиф, невестки Софья, Зинаида и Любовь, зять Нерсес, племянники Саша и Арчил, племянницы Тамара, Нина, Нета и Эгери извещают о смерти доктора
СТЕПАНА ДАНИЛОВИЧА
Бетанели.
Похороны в г. Кутаисе. Вынос тела из кв.—Лермонтовская № 7, 9 декабря в 4 часа дня
Братья Давид Исаакович и Исаак Исаакович с женами и невестка Полина Михайловна Меграбовы извещают о смерти сестры и золовки
ВАРВАРЫ ИСААКОВНЫ
Меграбовой-Калвелис.
Вынос тела сегодня 8 XII в 4 ч. дня из кв.—по ул. Жореса (б. Кирочной) № 59 на Хорошинское кладбище
Багаршак Христофорович Адамов, Вера Викторовна Шпаковская, Ванда Ивановна Смоленская, Тамара Аркадьевна и Тигран Иванович Степановы извещают о смерти сына, мужа и брата и шурина
Георгия Аркадьевича Адамова,
последовавшей 3 декабря в Абастумане, где и состоялись похороны
Администрация, педагогический персонал, совет, тех. работники и учащиеся 7-й ФЗС выражают свое соболезнование учителям Елене Сергеевне Ходжаевой по случаю смерти ее сестры
Елизаветы Ходжаевой.
Вынос тела сегодня 8 декабря в 4 ч дня из кв.—б. Военно-грузинский пер., 6 на Ветейское кладбище
Зальцман Александр, Аршак (брат) Григорий Яковлевичи Дугуновы с женами и детьми извещают о смерти сестры, золовки и тети
ЕЛИЗАВЕТЫ ЯКОВЛЕВНЫ
Харазовой.
Вынос тела сегодня 8 декабря в 4 ч дня из кв.—Объединенная ул № 28 на Верийское кладбище
Рабочие и сотрудники комитета по стандартизации и Грузавемкомтрес извещают о смерти жены сотрудника Давида Онанова
МАРИИ БОГДАНОВНЫ
Онановой.
Вынос тела сегодня 8 декабря в 4 ч. из кв.—ул. Мерквиладзе (б. Реутовская) № 10 на Кукийское кладбище
Двоюродная сестра Дагмара Бо ович и зять Аркадий Семенович Есаулы, тетя Софья Иванова Асламазова извещают о смерти
МАРИИ БОГДАНОВНЫ
Касумовой-Онановой.
Вынос тела сегодня 8 декабря в 4 ч. дня из кв.—ул. Мерквиладзе (б. Реутовская) № 10
Муж Давид Богданович Онанов, золовка Ольга Багратовна, невестки Елена Семеновна, деверь Сергей Богданович и свекровь Нина Ивановна Онановы извещают о смерти
МАРИИ.
Вынос тела сегодня 8 XII в 4 ч. дня из кв ул.-Мерквиладзе (б. Реутов ская) № 10
Продаются: Военн бинокл проф карак л ваш шуба рабгосуправления и ул. кенгуру для шубы. Ул. Политуправлен. НКЧовк дзе (б Гудовский совхоз) ЗСФСР саакиан д, 11, кв 21 Б-ка В. Киселева Сч нед з дня. 6801
Продается буфет от 2 ч. до 5 ч Ул Дзнеладзе № 29, в одн подъезда 3-й этаж двери напр
Утеряны свидетельства рожд. кн. разн. справки Лаврентия Николаевича Петрашевича Сч нед 6798
Утерян военн билет Владимира Воробьева Сч нед
ФОТО увеличительный аппарат с конденсатором 2 сантиметра 13x18 продается Спросить фото магазин Груз торгпр пл Свободы угол Атаманского базара
Погдется спецпосуд тол на тумбах вых. ворота пальто дам к. бельгийская 1 во дворе на раз о ва, до 5 ч. в. 67
Утеряны паспорт № 1874, выд швейцарским консулом в Батуме в 1912 году и вид на жительство № 020106 выд ин ским обл по комом от 1 апреля 1932 года на имя Цим мермана Герда. Сч. нед.
Продается пиан на фабрик Вильгельмина из Брянск звук пек рси. Навтуг Военная 8 гостиница Тифлисская № 21, от 2 8 ч. от 5—8 ч в 791
ДОКТОР БЕРИЕВ венерич. мочеполовые, нервные кожные. Ул. 9—12 Неч 6—8. Ходжевский переулок, 1/а женщин отдельный вход. Наискось от „Европа" по „Нейф". 6784 10—1
Рояль малый кабинетный, заграничн фирмы Карл Мандт продается. Ул Жореса 27, II этаж Вход.

ХРАСНОЗНАМЕННАЯ ТИПОГРАФИЯ ИМЕНИ А. Ф. МЯСНИКОВА. ИЗ-ВА «ЗАРЯ ВОСТОКА». ПР. РУСТАВЕЛИ, 36. УПОЛ. ГЛАВЛИТА 440.