Пролетарии всех стран, соединяйтесь!

ЗАРЯ ВОСТОКА

ОРГАН ЗАККРАЙКОМА ВКП (б) и ЦИК ЗСФСР

ДЕКАБРЬ 22 ПЯТНИЦА 1933 г., № 293 (3104) ГОД ИЗДАНИЯ 12-й

СЕГОДНЯ В НОМЕРЕ:

ПОСТАНОВЛЕНИЕ СНК СССР и ЦК КП (б) Г о разрешении колхозам, колхозникам и трудящимся единоличникам беспрепятственной торговли хлебом (2 стр.).

Колхозы «Иших» и им. Караева Гянджинского района занесены на краевую красную доску (1 стр.).

Ударное завершение сбора хлопка сочетать с подготовкой к весенним работам (1 стр.).

Табачным фабрикам — высококачественное сырье (2 стр.).

Обращение рабочих и специалистов Геджетского свиносовхоза ко всем животноводческим совхозам (2 стр.).

Передовые парторги и секретари колхозных ячеек пишут коллективный отчет XVII с'езду ВКП (б) (3 стр.).

С ФРОНТА БОРЬБЫ ЗА НЕФТЬ: 20 декабря Азнефтью добыто 46,032 тонны — 83,7 проц. плана. Промысел им. Кагановича выполнил основную программу (1 стр.).

СТАТЬИ: ПЕРЕДОВАЯ — «За дальнейший рост и под'ем социалистического животноводства». «На пороге нового года» — передовая «Правды» от 21 декабря (2 стр.).

ЗА ГРАНИЦЕЙ.

Волна протестов против готовящейся расправы с тов. Тельманом.

ЗА ДАЛЬНЕЙШИЙ РОСТ И ПОД'ЕМ СОЦИАЛИСТИЧЕСКОГО ЖИВОТНОВОДСТВА

К своему VII с'езду парторганизации Закавказья идут со значительными сдвигами в развитии и укреплении социалистического животноводства. Совхозы добились успехов в деле улучшения ухода за молодняком, сохранения и расширенного воспроизводства стада. Практика колхозного строительства со всей убедительностью доказала, что в лице колхозных товарных ферм найдена лучшая форма развития колхозного животноводства и один из важнейших источников рабочего снабжения. Колхозные фермы уже смогли накопить большое количество продуктивного скота, они играют крупную роль в государственных заготовках животноводческой продукции; их доходы реально сказываются на дальнейшем улучшении благосостояния колхозников.

«Сейчас одна из важнейших задач партии — это дальнейший под'ем животноводства» («Правда»). Колхозное животноводство стало большой и сложной частью колхозного хозяйства, оно требует самого пристального внимания и помощи местных партийных организаций. Только при этом условии можно в десятки раз умножить имеющиеся успехи и сделать колхозное животноводство достойным передовых социалистических предприятий. Не менее важные задачи стоят и перед совхозами, которые должны закрепить достигнутые успехи, добиться еще большего увеличения товарности и продуктивности скота, полного овладения техникой социалистического животноводства.

Сегодня мы печатаем обращение рабочих и специалистов **Геджетского** свиноводческого совхоза и материалы о состоянии животноводства в **Караклисском** районе. Эти материалы говорят о том, каких успехов достигли передовые колхозно-товарные фермы Караклисского района, рассказывают об обязательствах, принятых на себя рабочими и специалистами Геджетского совхоза в борьбе за превращение совхоза в образцовое социалистическое хозяйство.

Подготовка к Закавказскому парт'езду и XVII с'езду ВКП (б) в животноводческих совхозах и колхозных фермах должна пройти под знаком проверки готовности хозяйств к зимовке, немедленного исправления всех имеющихся недочетов в деле ухода за скотом и его содержанием. В этой области есть еще не мало недочетов, на исправлении которых должно быть сейчас заострено внимание местных партийных организаций.

Основное — это **корма и помещения для скота.** Совхозы Закавказья имеют дефицит грубых кормов почти в 4.000 тонн. По концентрированным кормам дефицит совхозов достигает почти 10 тыс. тонн. Однако, вместо того, чтобы мобилизовать все средства для обеспечения поголовья кормами, наладить правильное расходование имеющихся ресурсов, руководители некоторых совхозов равнодушно проходят мимо вопросов дополнительной заготовки кормов, не принимают никаких мер против разбазаривания имеющихся запасов, не заботятся о том, чтобы покрыть дефицит. Ничем нельзя оправдать недопустимого отставания совхозов Азмаслотреста в силосной кампании (27,8 проц. плана). Нельзя пройти мимо того факта, что в **Агбабинском** совхозе план силосования выполнен лишь на 33 проц., в совхозе **«Алагез»** — на 20 проц. Ведь находясь в таких же точно условиях, совхозы Грузсвиноводтреста сумели выполнить план по силосованию. Руководители ряда совхозов не обеспечили большевистского руководства уходом за посевами концентратов. В результате почти по всем совхозам урожай по этим культурам недопустимо низок. То же и с помещениями. Полностью закончили строительство лишь совхозы Грузсвиноводтреста и Азмаслотреста. В Азмаслотресте к началу зимы достроено лишь 8 телятников.

Наряду с блестящими показателями передовых колхозных ферм **Караклисского, Башкичетского и Шемахинского** районов имеются случаи, когда колхозные фермы встретили зиму совершенно неподготовленными. В Джавском районе (Юго-Осетия) из-за отсутствия утепленных помещений скот размещен по домам колхозников, продукция не учитывается, молодняк сибнет и болеет, корма расходуются бесхозяйственно. О чем думали до сих пор руководители колхозов, где были местные партийные организации, допустившие здесь оставление без надзора, без ветеринарного обслуживания молодняк, допустившие, что из-за плохого ухода погибло значительная часть телят.

В каждом совхозе на каждой ферме должны быть немедленно изысканы и выделены корма. Нужно решительно покончить с разбазариванием кормов, выдавать скоту лучшие корма в наиболее ответственный период (отел, опорос и т. д.). Под особое наблюдение должен быть взят весь молодняк. Все строительство скотных дворов, их ремонт и приспособление к зиме должны быть закончены немедленно. Зимние холода скот должен встретить в теплых, оборудованных помещениях.

Нужно всерьез заняться вопросами подготовки **кадров** по животноводству, вопросами овладения техникой социалистического животноводства каждым рабочим совхоза, каждым колхозником. Скот должен быть доверен лучшим, преданным, знающим и любящим свое дело работникам.

Уход за скотом должен обеспечить **полную сохранность стада.** Нужно очистить животноводческие кадры от классово-чуждых элементов, укрепить животноводческие бригады, использовать зиму для того, чтобы развернуть сеть кружков по овладению техникой животноводства, ликвидировать все недочеты в организации труда в животноводческих бригадах.

Неослабная классовая бдительность — основа борьбы за укрепление и развитие социалистического животноводства. На борьбу с классовым врагом, пытающимся губить скот, расхищать товарную продукцию, организовать саботаж выполнения обязательств перед государством, разбазаривать корма, должны быть мобилизованы лучшие силы совхозов и колхозных ферм. Политотделам животноводческих совхозов, развернувшим большую работу по очищению совхозов от классово-чуждых элементов, по превращению совхозов в образцовые социалистические хозяйства; политотделам МТС, организующим широкие массы колхозников на борьбу за большевистские колхозы и колхозную зажиточную жизнь, принадлежит почетная и ответственная роль в деле достижения подлинного расцвета социалистического животноводства.

Нужно серьезно заняться вопросом привлечения женщин-колхозниц к работе на фермах. Их богатейший опыт в уходе за скотом должен быть целиком перенесен в колхозные фермы.

Борясь за дальнейшее развитие и укрепление совхозов и колхозных ферм, местные партийные организации никоим образом не должны ослаблять работу среди трудовых единоличников, работу по индивидуальному животноводству колхозников. Опубликованное недавно постановление СНК СССР и ЦК ВКП (б) о поставке государству животноводческих продуктов в 1934 году является могучим рычагом для развития животноводства. Решения партии и правительства об обеспечении бескоровных колхозников коровами также является мощным стимулом дальнейшего успешного развития животноводства, дальнейшего повышения материального благосостояния колхозников. Борьба за выполнение этих решений является главной и неотложной задачей каждой парторганизации на местах.

Встретить Закавказский парт'езд и XVII с'езд ВКП (б) новыми победами в борьбе за укрепление животноводства, образцовым проведением зимовки скота, новыми достижениями в борьбе за повышение продуктивности и доходности колхозных ферм — боевая задача партийных организаций и политотделов животноводческих районов и совхозов.

ПРОМЫСЕЛ ИМ. КАГАНОВИЧА ВЫПОЛНИЛ ОСНОВНУЮ ПРОГРАММУ

БАКУ. (По телефону от наш. кор.). Промысел им. Кагановича (директор пром. тов. Салманов, секретарь парткома—Ларионов, предпромкома—Замараев) к 10 декабря 1933 г. досрочно выполнил основную государственную программу по добыче нефти: за 11 месяцев и 19 дней промысел добыл 1.167.686 тонн нефти против годового задания в 1.167.131 тонну.

Коммунисты промысла им. Кагановича обязуются под испытанным руководством ЗКК ВКП (б), ЦК и БК АКП (б) к 1 января полностью выполнить увеличенную программу по нефтедобыче в 1.210.045 тонн и в честь 17-го с'езда партии дать сверх увеличенной программы 7,250 тонн.

35 типов дорожных машин

МОСКВА, 20. (ЗТА). Советский союз добился **больших успехов в производстве машин для дорожного строительства.** Заводы «Дормашоб'единения» выпускают сейчас дорожные машины **20 типов.** В будущем году они дадут **машины 15 новых типов.**

На **Николаевском заводе** будет выпущен **первый советский грейдер-элеватор** — машина для выемок и насыпей при строительстве дорог. Она автоматически срезает грунт, насыпает землю на транспортер и перебрасывает землю на отведенное место. Производительность ее—**300 кубометров выемок в смену.** На этом же заводе находится в производстве **автогрейдер.** Он роет канаву, режет профиль и выравнивает полотно дороги. **Производительность автогрейдера — полкилометра полотна за смену.** Николаевский завод изготовляет также **первый советский роторный снегоочиститель.** Эта машина, имеющая два пропеллера, легко очищает дороги от снежных заносов. Она идет со скоростью 4 километров в час, очищает от снега полосу шириною в 30 метров.

Рыбинский завод готовится к выпуску кусторезов—машин, расчищающих площадь от кустарника и мелкого леса. Кусторез срезает под корень деревья диаметром до 35 сантиметров. Завод изготовит паровые катки нового типа для укатки усовершенствованных дорог. Вес катка —10 тонн.

Кременчугский завод им. Сталина изготовит первые автогудронаторы для разлива жидкого битума на дорогах. Гудронатор устанавливается на грузовике Ярославльского автозавода. Его емкость—3000 литров. Это количество битума он разливает в течение 20 минут. В будущем году будет выпущено 9 таких машин.

Закрылось закавказское оргпартсовещание

На продолжавшемся 21 декабря закавказском оргпартсовещании в Закавказском краевом комитете ВКП (б) были заслушаны доклады: замзаворга ЦК АКП (б) тов. Мирсалаева, замзаворга ЦК КП (б) Грузии т. Гарсеванова, т. Загорской (политотдел Гянджинской МТС), начальника политотдела Кутаисской МТС— тов. Талакваадзе и заворга юго-осетинского обкома КП (б) Грузии— тов. Козаева—о состоянии партийной работы в деревне.

В заключение секретарь Закрайкома ВКП (б) тов. Аматуни подвел итоги и наметил основные задачи работы деревенских партийных организаций. На этом совещание закрылось.

О перевыборах партзаседателей

УКАЗАНИЕ ПАРТКОЛЛЕГИИ ЦКК ВКП(б)

МОСКВА, 20. (ЗТА). Партколлегия ЦКК ВКП (б) дала указание контрольным комиссиям на ж.-д. транспорте о необходимости одновременно с перевыборами бюро ячеек произвести перевыборы партзаседателей.

Партзаседатели, работавшие в районных (городских), областных (краевых) и республиканских КК, должны отчитаться в своей работе перед избравшими их ячейками ВКП (б).

При перевыборах партзаседателей контрольных комиссий и парткомиссий на транспорте необходимо руководствоваться постановлением ЦКК ВКП (б) о том, что в партзаседатели могут быть избраны члены партии, работающие непосредственно на производстве, имеющие не меньше 3-годичного партстажа и пользующиеся авторитетом среди рабочих предприятия.

С ФРОНТА БОРЬБЫ ЗА НЕФТЬ

20 ДЕКАБРЯ — 46.032 ТОННЫ, 83,7

ПРОМЫСЛА	СУТОЧНОЕ ЗАДАНИЕ	ДОБЫТО ТОНН	ПРОЦ. ВЫП
Орджоникидзе	2[illegible].000	17.000*	80,9
Сталинский	11.63[illegible]	10.300	88,7
Ленинский	9.500	8.529	87,8
им. Кагановича	4.5[illegible]0	4.740	105,5
Микояна	3.5[illegible]	2.000	57,1
Остров Артема	2.0[illegible]0	1.484	74,2
Молотовский	[illegible]000	82	82,0
Кировский	1.800	1.089	60,5
им. 26-ти	[illegible]70	70	100

*) В том числе промысел им. Азизбекова добыл 6310 тонн—78,4 проц.

КРАЕВАЯ КРАСНАЯ ДОСКА им. XVII с'ЕЗДА ВКП(б)

КОЛХОЗ „ИШИХ"

СЕЛЕНИЯ ЗИЯТЛЫ

ЗАНОСИТСЯ НА КРАСНУЮ ДОСКУ ПО ПРЕДСТАВЛЕНИЮ ГЯНДЖИНСКОГО РАЙКОМА АКП (б) И ПОЛИТОТДЕЛА МТС

Колхоз «Иших» селения Зиятлы идет в первых рядах бойцов за высокий урожай хлопковых полей, за колхозную зажиточную, культурную жизнь. К 15 ДЕКАБРЯ колхоз выполнил годовой план по хлопкосдаче на 120 ПРОЦ., 304 ТОННЫ ХЛОПКА ДАЛ КОЛХОЗ СТРАНЕ ВМЕСТО 204 ТОНН.

Упорная борьба изотовских школ, организованных сегодня по опыту парторга 3-й бригады ЗАРБЕЛИЕВА во всех колхозных бригадах, привела колхоз к высокому урожаю. Не 11 центн. хлопка С КАЖДОГО ГА дали колхозники, а 14 ЦЕНТНЕРОВ.

ДОСРОЧНО ВЫПОЛНИЛ КОЛХОЗ СВОИ ОБЯЗАТЕЛЬСТВА ПЕРЕД ГОСУДАРСТВОМ ПО ХЛЕБОСДАЧЕ, ЗАСЫПКЕ СЕМЕННЫХ ФОНДОВ И ПО ВСЕМ ВИДАМ С.-Х. ЗАГОТОВОК.

Под руководством председателя колхоза ГАНЗА МЕХТИЕВА и секретаря ячейки МАМЕДА ГАСАНОВА, с помощью лучших бригадиров и ударников — МУТАЛИ-ГАМБЕР-ОГЛЫ, МУЕИБ БАЙРАМОВА и МИРЗА АЛИЕВА—колхозники развернули подготовку к зиме. Успешно закончив зимний арат и озимый сев, колхоз «Иших» берется сейчас за стройку бани, клуба, новых домов колхозникам, готовится к социалистической перепланировке селения Зиятлы.

Готовясь к XVII партс'езду, колхоз «Иших» обещал ДАТЬ ГОСУДАРСТВУ ЕЩЕ 100 ТОНН ХЛОПКА СВЕРХ ПЛАНА.

КОЛХОЗ ИМ. КАРАЕВА

СЕЛЕНИЯ САРКЯР

ЗАНОСИТСЯ НА КРАСНУЮ ДОСКУ ПО ПРЕДСТАВЛЕНИЮ ГЯНДЖИНСКОГО РАЙКОМА АКП (б) И ПОЛИТОТДЕЛА МТС

С начала посевной кампании колхоз им. Караева сел. Саркяр широко развернул борьбу за высокий урожай хлопковых полей.

Труддисциплина, хорошо налаженное культурно-бытовое обслуживание колхозников на полях (детские ясли, организованные при каждой бригаде, и т. д.), перенесение центра тяжести массово-политической работы в колхозные бригады, ведущая роль коммунистов и комсомольцев — вот что дало возможность колхозу стать одним из передовых.

При задании дать с каждого га 11 центнеров хлопка, КОЛХОЗ В СРЕДНЕМ СОБРАЛ ПО 15 ЦЕНТНЕРОВ С ГА. УРОЖАЙ ПШЕНИЦЫ ПОВЫСИЛСЯ НА 406 КЛГР. С ГЕКТАРА ПРОТИВ 1932 ГОДА. ВСЕ ОБЯЗАТЕЛЬСТВА ПЕРЕД ГОСУДАРСТВОМ КОЛХОЗ ВЫПОЛНИЛ ДОСРОЧНО.

Вместе с хозяйственным ростом колхоза растет и зажиточность колхозников. В этом году 23 КОЛХОЗНИКА ОТСТРОИЛИ СЕБЕ НОВЫЕ ДОМА, КАЖДЫЙ ИЗ КОЛХОЗНИКОВ СЕГОДНЯ ИМЕЕТ КОРОВУ. Почти все село радиофицировано, дети колхозников полностью охвачены учебой. Неграмотность среди колхозников этой зимой должна быть ликвидирована.

Этих побед колхоз добился под руководством лучших ударников — председателя т. УСУБА МАМЕДОВА и секретаря партячейки т. МИХАИЛА ОРУДЖИЕВА.

Гусейн Гасанов—лучший ударник колхоза им. Караева; Абас Зарбалиев—парторг 3-й бригады колхоза «Иших»; Сават Абдулаева—лучшая ударница 5-й бригады колхоза «Иших»; Микаэль Оруджиев—секретарь ячейки колхоза им. Караева; Баш-Ханум Шахвердиева — ударница-изотовка 6-й бригады колхоза «Иших»

УДАРНОЕ ЗАВЕРШЕНИЕ СБОРА ХЛОПКА СОЧЕТАТЬ С ПОДГОТОВКОЙ К ВЕСЕННИМ РАБОТАМ

Начали ремонт тракторов

САРДАРАБАД. **(По телеграфу).** Сардарабадская МТМ хорошо подготовилась к зимнему ремонту. Проведена реконструкция МТС, выделены три цеха — сборочный, механический и моторный. МТМ капитально отремонтирована, вместо имевшегося раньше земляного пола настлан деревянный, проведена побелка всех цехов, окраска дверей и окон. Проведена новая электрическая линия, проводится паровое отопление. Все эти работы будут закончены к 25 декабря. МТМ укреплена квалифицированными кадрами.

Уже выпущено из ремонта 5 тракторов. Всего по плану зимнего ремонта МТМ должна отремонтировать 52 трактора, а также с.-х. инвентарь колхозов.

Скупка хлопка в АССР

На скупщунки АССР ежедневно поступает по 500-560 тонн хлопка. За последний отчетный день поступило 760,8 тонны. Некоторый подъем, таким образом, есть, но он пока еще незначителен.

По сведениям, полученным от заготпунктов, к 16 декабря по АССР всего заготовлено 117.119,5 тонны, в том числе египетского хлопка заготовлено 11.471 тонна.

Сегодня **Зангеланский** район рапортует партии и правительству о том, что он добился выполнения 200 проц. заготовительного плана. Зангеланский район дал государству 1.032 тонны хлопка-сырца. **Касум - Измайловский** район, уже сдавший сверх плана 1000 тонн хлопка в ознаменование 13-й годовщины установления советской власти в Армении, борется за сдачу второй тысячи тонн хлопка сверх плана в фонд имени 17 с'езда партии.

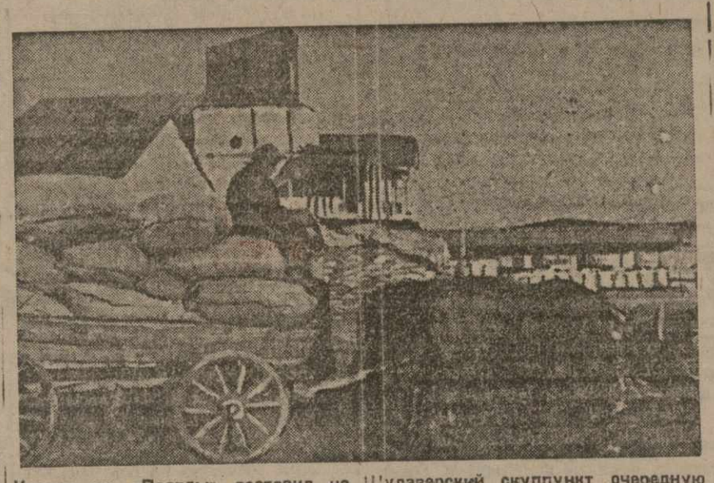

Колхоз им. «Правды» доставил на Шулаверский скуппункт очередную партию сырца

Своевременно провести зимний арат

БАКУ. (По телеграфу). По плану до 20 января в Азербайджане должно быть орошено — 355 тысяч га вспаханных под зябь хлопковых площадей, однако этому важнейшему мероприятию—зимнему арату, от которого зависит завоевание высокой урожайности хлопка, в целом ряде районов не уделяется внимания.

В одних районах, например КЮРДАМИРСКОМ, вопреки благополучным сводкам Трактороцентра оказалась неготовой к поливу оросительная сеть. В других районах — арат упирается в отставание зяблевой вспашки.

Особенно тревожное положение создалось в прикуринской полосе АГДАМСКОГО района, где по плану надо полить свыше тысячи га, но до сих пор здесь вспахано лишь десять процентов подлежащих поливу площадей. В результате из девяти водокачек оказалось возможным пустить в эксплоатацию лишь две, остальные стоят в ожидании дальнейшей вспашки. Налицо — угроза полного срыва плана проведения зимнего арата, ибо перед поливом требуется обязательный 20-дневный отстой вспаханной земли. Такое же положение создалось и в АЛИБАЙРАМЛИНСКОМ и ряде других районов. В остальных районах арату грозит срыв по причине задержки окончания хлопкоуборки и освобождения участков от гузопаи.

Ускорить отгрузку волокна

Хлопковые заводы Грузии работают с недостаточной нагрузкой. Всего за 15 декабря, по данным Грузгаготхлопка, Шулаверским и Караязским заводами очищено 3.575 тонн хлопка-сырца, вместо планового задания в 5185 тонн; план выполнен на 68,9 проц., из них Шулаверский завод выполнил план переработки на 70,2 проц. и Караязский — на 66,2 проц.

На обоих заводах выработано 1.144 тонны волокна или 68,1 проц. плана.

К 1 января 1934 г. по плану Союзгаготхлопка хлопковые районы Грузии должны отгрузить 1.500 тонн хлопка. Однако, на 15 декабря отгружены всего лишь 954 тонны, что составляет 63,6 проц. плана.

На полях остается неубранный хлопок

НАХИЧЕВАНЬ. **(Наш кор.). Шарурский** район продолжает отставать в сборе хлопка. В то время как Нахичеванский район перевыполнил план к десятому декабря на 112 проц., Шарурский район позорно отстает. План сбора хлопка в Шарурском районе выполнен на 10 декабря только на 76,5 проц. Причиной такого отставания попрежнему является неполный выход на работу колхозников и трудовых единоличников. **В поле остается еще много неубранного хлопка.** Кроме того, много хлопка осело в колхозах. Необходимо добиться немедленного перелома в сборе хлопка, организовать стопроцентный выход колхозников на работу.

За срыв хлопкоуборочной исключены из партии

САЛЬЯНЫ. (ЗТА). Перелом в темпах хлопкоуборки все еще недостаточен. На 18 декабря районный план сдачи хлопка выполнен на 88,69 проц. Особенно отстают темпы сбора американского хлопка. План сбора египетского хлопка выполнен на 88,85 проц., а американского — на 88,30 проц.

Решением бюро райкома АКП (б), совместно с политотделом за провал хлопкоуборочной и оппортунистическое отношение к выполнению плана сдачи сырца — **сняты с работы и исключены из партии заведующие Сурринского и Хиллинского агроучастков — Гусейнов и Касумов, председатель колхоза «Сахра» — Сулейманов, председатель колхоза им. Агамалиоглы — Гусейнхан.** Последний допустил сбор коробочек не созревшего хлопка.

Для создания решительного перелома в темпах хлопкоуборки райкомом и политотделом посланы и прикреплены к агроучасткам и колхозам новые работники из состава райактива.

Оросительная сеть не подготовлена

АГДЖАБЕДЫ. **(Наш. кор.).** Подготовка к весенней хлопковой кампании в Агджабединском районе проходит слабо. В целом ряде сельсоветов — **Гинжарском, Ленбоинском, Кебирлинском, Хелферебдинском** — даже не начаты работы по очистке хлопковых полей от кустарников. Оросительная сеть в безобразном состоянии. Ремонт и очистка каналов и канав не начаты. В особенности запущена мельчайшая оросительная сеть. В селении **Мехрали Карадолагского сельсовета** канавы не ремонтировались и находятся в полуразрушенном состоянии. Председатель сельсовета **Рагимов** и не думает о мобилизации населения на ремонт оросительной сети.

В колхозах **им. Касумова, им. Мамедова, им. 28 апреля** никакой работы по ремонту канав не производится.

Свыше 700 га хлопка в Агджабединском районе орошается при помощи водокачек. Однако, три имеющиеся в районе водокачки не исправлены, нуждаются в ремонте. К ремонту их до сих пор не приступлено.

Если немедленно не будет принято мер к ремонту водокачек и сельской оросительной сети, зимний арат будет сорван.

Столовая при фабрике-кухне Володарского района в Ленинграде. Здесь за невысокую цену рабочие и ИТР заводов района получают обед в чистом светлом помещении

ПОСТАНОВЛЕНИЕ СОВЕТА НАРОДНЫХ КОМИССАРОВ ССР ГРУЗИИ И ЦЕНТРАЛЬНОГО КОМИТЕТА КП (б) ГРУЗИИ

О разрешении колхозам, колхозникам и трудовым единоличным крестьянским хозяйствам ССР Грузии беспрепятственной продажи своего хлеба организациям системы потребительской кооперации, а также на базарах и станциях жел. дор.

На основании постановления Совета народных комиссаров Союза ССР и Центрального Комитета ВКП (б) от 17 декабря 1933 г. о разрешении, в связи с выполнением по ССР Грузии годового плана хлебосдачи и обеспечения семенами для ярового сева, свободной торговли хлебом на территории ССР Грузии, Совет народных комиссаров и Центральный Комитет коммунистической партии (большевиков) Грузии постановляют:

1. Разрешить колхозам, колхозникам и трудовым единоличным крестьянским хозяйствам производить на территории ССР Грузии беспрепятственную продажу излишков своего хлеба, в том числе кукурузы (мукой, зерном, печеным хлебом) организациям системы потребительской кооперации ССР Грузии (Цекавшири), а также на городских и сельских базарах и станциях железных дорог.

2. Предложить Центральным исполнительным комитетам АССР Абхазии, АССР Аджаристана и АО Юго-Осетии, районным исполнительным комитетам, городским советам, областным, районным и городским комитетам КП (б) Грузии:

а) обеспечить полное проведение в жизнь ст. 1 настоящего постановления;

б) усилить борьбу со спекуляцией и перекупщикам хлеба, привлекая виновных в этих делениях лиц к уголовной ответственности по ст. 142 уголовного кодекса ССР Грузии.

3. Предложить народному комиссариату юстиции ССР Грузии обеспечить внеочередное и безотлагательное расследование и рассмотрение судебными органами дел, указанных в п. «б» ст. 2 настоящего постановления.

ПРЕДСЕДАТЕЛЬ СОВЕТА НАРОДНЫХ КОМИССАРОВ ССР ГРУЗИИ
Г. МГАЛОБЛИШВИЛИ.

СЕКРЕТАРЬ ЦЕНТРАЛЬНОГО КОМИТЕТА КП (б) ГРУЗИИ
АГНИАШВИЛИ.

21 декабря 1933 г. гор. Тифлис.

ПОСТАНОВЛЕНИЕ ПРЕЗИДИУМА ЗСПС

О ПРОВЕДЕНИИ ВСЕСОЮЗНОГО ДНЯ УДАРНИКА И ПОДГОТОВКЕ К XVII С'ЕЗДУ ВКП (б)

Придавая важнейшее значение вопросам проведения всесоюзного дня ударника и подготовке профорганизации Закавказья к XVII с'езду партии и с'ездам парторганизаций Закавказья, президиум Закпрофсовета, в развитие постановления ВЦСПС «О мероприятиях профсоюзов по подготовке к XVII с'езду и проведению всесоюзного дня ударника», постановляет:

1. Предложить СПС республик, краевым правлениям союзов и всем профорганизациям развернуть на всех предприятиях, в совхозах и МТС массовую работу по подготовке к проведению всесоюзного дня ударника под знаком мобилизации рабочих и ИТР на выполнение производственных заданий, особенно по поднятию производительности труда, снижению себестоимости, улучшению качества выпускаемой продукции, на борьбу с браком, простоями и прогулами, за лучшую организацию труда, укрепление трудовой дисциплины, уплотнение рабочего дня, овладение техникой, максимальное вовлечение рабочих в техническую учебу, укрепление и дальнейшее развитие социалистических форм труда, организуя ударные бригады имени XVII с'езда партии.

2. Обязать все профорганизации немедленно включиться во всесоюзный конкурс ФЗМК на лучшую подготовку к XVII с'езду партии и всесоюзному дню ударника, обеспечив участие в этом конкурсе всех низовых профорганизаций, предприятий, совхозов и МТС, мобилизовав внимание ФЗМК на борьбу за переходящее знамя ВЦСПС.

3. На всех предприятиях, в совхозах и МТС провести слеты ударников, подытожив на них результаты выполнения ударниками взятых на себя обязательств, организовав премирование лучших ударников, широко популяризируя опыт их работы с тем, чтобы методы работы лучших ударников были применены на всех предприятиях.

4. Отмечая, что закавказский конкурс на лучшего профгруппорга, объявленный ЗСПС в декабре 1933 г., являющийся одним из важнейших мероприятий по подготовке к с'езду партии, в большинстве профорганизаций проходит неудовлетворительно, президиум ЗСПС предлагает всем профорганизациям в кратчайший срок добиться решительного перелома в этой области, обеспечить участие в конкурсе всех профгруппоргов и добиться на этой основе усиления их работы в бригаде. Развернуть соревнование между ФЗМК и ЦК союза на лучшее проведение закавказского конкурса профгруппоргов, широко практикуя проведение слетов профгруппоргов, совместно с ФЗМК, с целью обмена опытом их к XVII с'езду партии. В начале января провести закавказскую радиопереклику профгруппоргов, включившихся в конкурс.

5. Клубы и красные уголки переключить на подготовку ко всесоюзному дню ударника и к XVII с'езду партии, организуя между ними соревнование на лучшее проведение этой работы.

6. 25 декабря силами ЗСПС и СПСГ провести на тифлисских предприятиях рейд проверки и практической помощи организации в подготовке ко всесоюзному дню ударника и XVII с'езду партии.

Поручить орготделу ЗСПС наметить об'екты и выделить работников для участия в рейде.

Открытие армейской партийной конференции назначается на 8 января 1934 г., в 10 часов утра.

Повестка дня:

1. **Доклад Заккрайкома ВКП (б).**
2. **Доклад Пуарм**
3. **Доклад командующего армией.**
4. **Отчет армейской партийной комиссии.**
5. **Выборы.**

Зам. нач. ПУККА ЯРЦЕВ.

Дать табачным фабрикам высококачественное сырье

В подарок XVII с'езду ВКП (б)

СУХУМ. (ЗТА). Рабочие сухумских ферментационных заводов Абтабака встречают XVII парто'езд ударной работой.

План ферментации табаков урожая 1932 г. выполнен заводами досрочно. Ноябрьский и декабрьский планы ферментации табаков урожая 1933 г. выполнены на 132 проц.

Ко дню открытия парто'езда рабочие фермзаводов обязались дать сверх плана 20 тонн образцово сферментированных табаков.

Благодаря уплотнению рабочего дня, реализации ряда рацпредложений и досрочному выполнению плана заводы дали 112 тыс. руб. экономии.

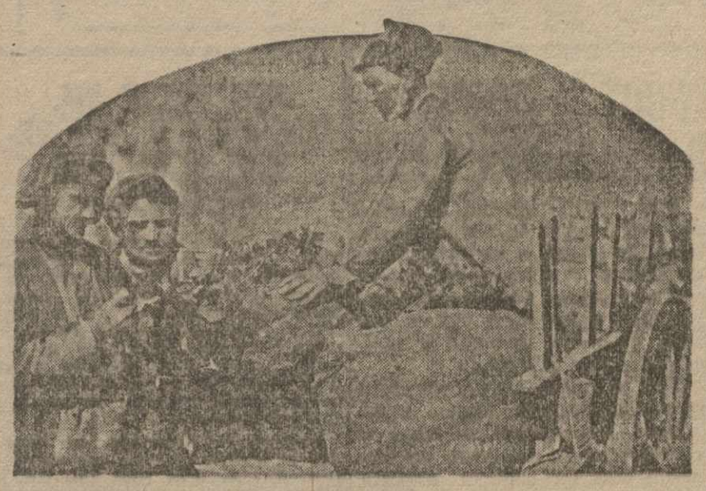

ЛАГОДЕХИ. Доставка табака на заготовительный пункт из колхоза им. Ворошилова

Не задерживать отгрузку табака

Табачные районы Грузии досрочно выполнили ноябрьский план отгрузки табака московским, ленинградским и ростовским табфабрикам. Однако, декабрьский план отгрузки находится под угрозой срыва. Закавказская ж. д. систематически нарушает директиву НКПС об отгрузке, не подавая своевременно вагонов. Особенно неблагополучно на станции Цнорис-Цхали, где должны грузиться табаки Лагодехского, Сигнахского, Белоканского, Закатальского и других районов. С начала месяца по 18 число **вместо 64 вагонов, предусмотренных по плану, дорога подала под погрузку только 39 вагонов.** При норме ежедневной подачи в 7 вагонов 11 и 12 декабря было подано лишь по одному, 16 — 3 вагона, 17 — 3 вагона и т. д.

В результате все склады станции полностью забиты табаком. **Тюки лежат под открытым небом, брезентов** не хватает и **табак портится.**

Такое же положение и на станции Зугдиди, где вместо 10 вагонов отгружено лишь 4, и Сажевако, где вместо 12 вагонов подано под погрузку только 7.

Несвоевременная отгрузка табаков затрудняет работу фабрик, которые фактически работают «с колес», не имея даже маленького запаса сырья.

Недавно НКПС отдано телеграфное распоряжение железной дороге о выделении двух маршрутов по 60 вагонов для вывоза всего скопившегося на пристанционных пунктах табака. Это распоряжение по сих пор не выполнено. Дорога должна немедленно обеспечить подачу порожняка для погрузки табака. Табачные фабрики должны получить сырье во-время.

Лучшая ударница колхоза им. Ворошилова Багдад Мамед Кизы

Больше заботы о качестве

СУХУМ. (Наш кор.). На 10 декабря в Абхазии заготовлено 1021 тонна табака, или 14,6 проц. годового плана. Большинство районов укладываются в календарные сроки заготовок, выполняя и количественные показатели. На первом месте идут **Гагринский** район, сдавший 30 проц. табачного сырья, и **Сухумский** — 26 проц. Отстает Очемчирский район, где за первую половину декабря на заготпункт поступило только 222 центнера, вместо 476 центн. по плану.

Джгердинский сельсовет, Очемчирского района, до последнего времени не закончил заготовок дисара и не заготовил ни одного килограмма хашламы. Кулацко - зажиточные хозяйства Очемчирского района до половины декабря не сдали по твердым заданиям ни одного килограмма табака. Не выполняются твердые задания и в Гудаутском районе.

Недостаточно внимания уделяется качеству заготовляемого табака. С начала заготовок имеются серьезные недочеты в соблюдении основных требований стандарта в период тюковки и приемки табака на скупочных пунктах. В ряде колхозов обнаружены факты грубого нарушения стандарта во время тюковки табака. Колхоз «Джгерда-дгу» Очемчирского района сдал 1,997 клгр. дисара, из этого количества 1.148 клгр. признаны браком. Через несколько дней тот же колхоз доставил на склад 41 клгр. хашламы, но табак был настолько небрежно стокован, что колхозу 14 кип возвратили обратно и 9 кип приняли за брак.

В колхозе **«Кокинос-страцос»** Сухумского района не организовано тщательной тюковки и хранения табака.

Недопустимо нарушается стандарт в трудовых единоличных хозяйствах **Когарского** сельсовета. Почти весь приносимый ими табак возвращается обратно для перетюковки.

Скупочные пункты Абтабака с самого начала заготовок не обеспечены квалифицированными кадрами. Приемщики нередко путаются в сортах, принимая «самсун» за «трапезунд» и наоборот. Бывают случаи снижения сортов: третий сорт принимается за четвертый а четвертый — за брак.

Сигнахский район на первом месте

СИГНАХ. (Наш кор.). На 15 декабря Сигнахский район вышел на первое место не только в Грузии, но и в Закавказье, выполнив план заготовки табака на 103,3 проц. Колхозы выполнили план на 115,1 проц. Колхоз им. Карла Маркса, согласно контрактационного договора, должен был сдать 5.184 килограмма, сдано же 10.173. Колхоз «Майский источник» сдал 6.500 килограммов против обязательства в 3.240. Колхоз имени Кахиани — 6.579 против обязательства — 6.508 клгр.

Хорошо работало отделение Грузтабаксыдья (зав. отделением тов. ЗУРИАШВИЛИ), обеспечившее своевременно все колхозы упаковочным и тюковочным материалом, развернувшее большую работу по внедрению агроправил. В результате табак значительно лучше по качеству прошлогоднего. Колхозы в этом году сдали табак исключительно высокого качества.

Выполнив заготовительный план, район переключился на сверхплановую свободную заготовку.

Погрузка табака в Сухумском заготовительном пункте

ОБРАЗЦОВО ПРОВЕСТИ ЗИМОВКУ СКОТА

КО ВСЕМ РАБОЧИМ И СПЕЦИАЛИСТАМ ЖИВОТНОВОДЧЕСКИХ СОВХОЗОВ

Партия и трудящиеся Советского союза готовятся к XVII с'езду ВКП (б). На всех предприятиях развернулась борьба за право рапортовать с'езду о своих победах, борьба за почетное место на красной доске.

Мы, рабочие и специалисты Геджетского свиноводческого совхоза (Сенакский район), включились в массово-производственный поход имени XVII с'езда партии и вызываем на социалистическое соревнование всех рабочих и специалистов животноводческих совхозов Закавказья на большевистское проведение зимовки, выполнение количественных и качественных показателей плана и берем на себя следующие обязательства:

На основе лучшей организации труда, поголовного участия рабочих и специалистов в соцсоревновании и ударничестве, обеспечения лучшего ухода за поголовьем, добиться максимального закрепления молодняка, доведения до минимума падежа.

Своевременно и полностью обеспечить выполнение плана мясосдачи.

На основе лучшей подготовки и организации дела кормления добиться того, чтобы:

свинья, сдаваемая государству на мясо, весила не менее 130 килограммов;

каждый от'емыш при от'еме имел бы вес не менее 9 клгр.;

каждая голова 4-месячного молодняка к моменту передачи в откормочную группу имела вес не менее 25 клгр.

Образцово провести случную кампанию. Довести до минимума яловость.

Охватить поголовно всех рабочих кружками по освоению техники: животноводства, зооветминимума и по политучебе.

Повысить трудовую дисциплину, максимально уплотнить рабочий день, добиться высокой производительности труда.

Держать в порядке инвентарь и помещения, обеспечить сохранность и неприкосновенность всего имущества бригад, ферм и совхоза.

Добиться примерной чистоты в свинарниках и вокруг свинарников.

Обеспечить повседневное активное участие всех рабочих совхоза в общественно - культурно - политической жизни (производственные совещания, политучеба, профработа и проч.).

Добиться выполнения количественных и качественных показателей по выполнению планов строительных и ремонтных работ.

Образцово подготовиться к весенней кампании 1934 года.

Ставим вопрос перед Грузсвиноводтрестом о перестройке его работы в области конкретной помощи совхозам в выполнении соцдоговора и всех задач, стоящих перед совхозом в деле дальнейшего их роста, укрепления.

Арбитрами выдвигаем политотдел, редакции газет «Заря Востока» и «Коммунист».

Зоотехник **ЛОЛАДЗЕ Р.**, техник-свиновод **МЕЩЕНКО**, ветврач **А. ГОГАВА**, ветфельдшер **ЛАШКАРАШВИЛИ**, бригадир 1-й бригады **АНДЖАПАРИДЗЕ Б.**, бригадир 2-й бригады **КОХИЯ К.**, бригадир 3-й бригады **ЧЕЙШВИЛИ ЮЛЯН**, бригадир 4-й бригады **ДРАЧЕР ФЕОД**, бригадир откормочной бригады **ЧЕЙШВИЛИ.**

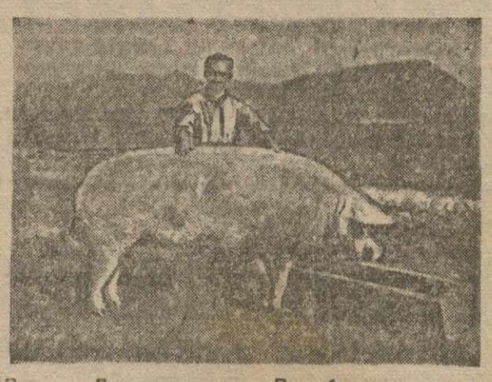

Племхоз Лор. зоостанции. Подсобное предприятие: свиноводство

На пороге нового года

„ПРАВДА" от 21 декабря 1933 года

Через несколько дней Советский союз вступает во второй год второй пятилетки.

Вся партия, все трудящиеся, вся страна подводит великие итоги своей героической борьбы в истекшем 1933 году.

Итоги 1933 года—еще одно лишнее доказательство правильности того пути, по которому ведут нашу страну ленинская партия и ее гениальный вождь тов. **Сталин.**

Итоги 1933 года — еще одно доказательство все возрастающих преимуществ социалистической системы хозяйствования перед системой капиталистической. Новый год капитализм встречает в условиях все углубляющегося экономического кризиса, обострения противоречий как вне, так и внутри империалистических стран, в условиях прогрессивного роста безработицы, нищеты масс.

Только Союз советских социалистических республик встречает новый год огромными победами.

В своих речах на происходящей сейчас сессии ВЦИК тт. **Калинин** и **Сулимов** подвели итоги наших достижений за истекший год. Для РСФСР, как и для всего Союза, 1933 год был годом дальнейшего роста производительных сил, годом роста и укрепления политической и хозяйственной мощи пролетарского государства.

Нет такого края, такой области, где не бросались бы в глаза успехи социалистического строительства. Советский Север и Крым, Западная область и Дальний Восток — таков размах фронта социалистического наступления. И всюду — и на советском Дальнем Востоке, и в Западной области, на советском Севере и на советском Юге, — кипит созидательная работа.

Тяжелая промышленность — основа социалистической индустрии — сделала огромные шаги вперед. Советский союз в технико - экономическом отношении вышел на уровень передовых капиталистических стран. Сотни предприятий досрочно выполнили промфинплан 1933 года.

Наша черная металлургия нынче работала намного лучше, чем в прошлом году. Значительного сдвига добилась угольная промышленность.

Несколько лучше работала и легкая промышленность. Правда, она еще неудовлетворительно выполняет свои обязательства. Отстают спичечная, стекольная, кожевенная, фарфоровая и промышленность стройматериалов. Особенно не удовлетворяет нас качество продукции. Здесь нужен решительный, коренной перелом.

Ряд отраслей народного хозяйства уже вывел нашу страну на первое место в мире. Первое место в мире занимает советское сельхозмашиностроение. Советский союз стал страной самого концентрированного производства сельскохозяйственных машин и орудий. За 11 месяцев работы наши тракторные заводы выпустили тракторов намного больше того, что выпустили САСШ за весь 1932 год.

Миллионы крестьянских хозяйств об'единенных в колхозы, обслуживаются машинно - тракторными станциями.

Растет автомобильный парк в нашем сельском хозяйстве. К концу пятилетки он во много раз увеличится. Колхозник будет посажен не только на трактор, но и на автомобиль.

Истекший год показал, что рабочий класс, руководимый нашей партией, умеет не только хорошо строить новые предприятия но и хорошо осваивать построенное. Хотя мы находимся еще в самом начале реализации лозунга тов. **Сталина** об освоении новой техники, мы имеем немало образцов борьбы за овладение новыми предприятиями, станками и машинами. Ярким примером в этом отношении могут служить предприятия автотракторной промышленности, из месяца в месяц увеличивающие выпуск своей продукции при неуклонном снижении себестоимости и повышении качества.

Полное овладение техникой поднимет наше хозяйство на еще большую высоту, — оно поставит на службу социализму колоссальные резервы, таящиеся в нашей экономике. Правильное использование станков и агрегатов в промышленности даст по сотни миллионов дополнительной продукции. Постановка правильной эксплоатации машинно - тракторного парка в деревне поднимет производительность наших совхозов и колхозов.

Вот почему сессия ВЦИК, открывшаяся вчера сессия ВУЦИК, а также открывающиеся на днях сессии ЦИК остальных союзных республик сосредоточат внимание всех советских органов на реализации этого основного для второй пятилетки лозунга партии.

1933 год для РСФСР, как и для других республик Союза, был годом величайших побед в области сельского хозяйства. В результате огромной работы, проделанной партией на основе указаний тов. **Сталина**, в результате колоссальной помощи, которую оказало пролетарское государство колхозному крестьянству, наше сельское хозяйство одержало прочные победы. Мероприятия партии и советской власти по организационно - хозяйственному укреплению колхозов, создание политотделов при МТС и совхозах обусловили поворот колхозника к колхозному производству, изменили его отношение к общественной собственности. Нынче колхозник, как никогда раньше, почувствовал выгоду колхозного производства. Досрочное выполнение плана хлебопоставок еще раз показало всему миру, что колхозный строй в СССР непобедим, как непобедима пролетарская диктатура, как непобедим Советский союз.

Вместе с ростом промышленности и сельского хозяйства растет материальный и культурный уровень трудящихся, города и деревни. Растет заработная плата рабочих, повышается доходность колхозников. Вырос неимоверно вырос спрос населения на товары широкого потребления. В первом году второй пятилетки наша легкая промышленность сделала шаг вперед. Но этого недостаточно.

«Товаров широкого потребления, — сказал тов. **Сталин** — мы будем выпускать отныне вдвое и втрое больше».

Задача легкой и местной промышленности — с точностью выполнить слова тов. **Сталина.**

Широким фронтом развернулось культурное строительство. По одной только РСФСР к 1 сентября 1933 года было построено 3 590 новых школ вместо 2.700, намеченных планом. Достраивается еще 715 школ. В 1934 году ассигнования на народное образование возрастают до 3 674 млн. рублей (в 1932 году было 2.100 млн. руб.).

Двинулась вперед и советская медицина. Во многих отраслях науки СССР стал занимать ведущее место.

А как глубоко проникает культура в жизнь и быт наших рабочих и колхозников! Нигде в мире не было и нет такого спроса на литературу, театр, кино, музыку, какой сейчас наблюдается во всех республиках Советского союза.

Контрольные цифры 1934 года по РСФСР исходят из перспективы дальнейшего укрепления материальной базы социализма в нашей стране, еще большего подтягивания хозяйственного и культурного строительства национальных республик и областей, входящих в РСФСР.

Обеспечить дальнейший рост тяжелой промышленности, развитие всех отраслей легкой и пищевой индустрии, еще выше поднять обороноспособность страны, решительно подтянуть транспорт, добиться новых успехов в организационно - хозяйственном укреплении колхозов и совхозов, повысить урожайность, добить остатки разгромленного кулачества, — таковы задачи наступающего года.

Нет сомнения, что РСФСР — крупнейшая республика Союза — покажет образец большевистской борьбы за выполнение народно - хозяйственного плана 1934 года.

В борьбе за укрепление социалистического животноводства

(ОТ НАШЕГО КАРАКЛИССКОГО КОРРЕСПОНДЕНТА).

Караклисский район за последнее время добился перелома в развитии животноводческих колхозных ферм и укрепления индивидуального животноводства.

Если в прошлые годы в районе скот зачастую оставался без кормов, то в этом году колхозы весеннюю посевную, обработочную и уборочную провели успешно и обеспечили себя кормами. План сенноуборки колхозами перевыполнен. Вместо 123 тыс. центнеров сена, собрано 153 тыс. Перевыполнен и план силосования. **В итоге, в прошлом году приходилось на каждую голову скота 4.2 центн. грубовых кормов, а теперь имеется вдвое больше.** В связи с этим молочность и шерстность скота ожидается в будущем году в среднем на 20—30 проц. больше, чем в этом году.

Развернута работа по улучшению качества поголовья. Район приобрел 10 производителей швицкой породы. Намечено провести метизацию скота в фермах.

Сейчас колхозы района обеспечены племенными производителями. Нехватает производителей у трудовых единоличников, и сейчас приняты меры по организации случных пунктов при всех сельсоветах.

В результате ряд колхозников района добился хороших результатов. В колхозе **«Гамзачиман»** доярка **Зартар Меликсетян** показывает образцы работы по уходу за скотом. Коровы, находящиеся под ее наблюдением, дают молока на 15—20 проц. выше средней нормы. 3-месячные телята весят 100-120 клгр. Зав фермой **Завен Кочарян**, бригадиры **Ваган Зурабян** и **Мартын Сэрдарян** все они учились на месячных курсах в районном центре и работают на ферме **от 1 до 2 лет.**

По сдаче мяса государству колхозы **перевыполнили план. Выполнены обязательства** и по заготовкам молока и шерсти.

Хорошо развернуты строительные работы. В течение 1933 года не только восстановлены старые постройки, но и построено 11 новых коровников на 1.115 голов и 2 телятника на 200 голов. Все эти скотные дворы в основном построены на собственные средства колхозов и каждый оценивается в среднем по 20.000 руб.

Включаясь во всесоюзный производственный поход им. XVII с'езда партии, Караклисский район, по-боевому реализуя договор соревнования с Делижанским и Казахским районами, мобилизуя активность и энергию колхозников на образцовую подготовку к зимовке скота, должен обеспечить все условия для создания в кратчайший срок образцового социалистического животноводства.

А. АРУТЮНОВ.

ПЕРЕДОВЫЕ ПАРТОРГИ И СЕКРЕТАРИ КОЛХОЗНЫХ ЯЧЕЕК ПИШУТ КОЛЛЕКТИВНЫЙ ОТЧЕТ XVII ПАРТИИНОМУ С'ЕЗДУ

Всесоюзная Коммунистическая Партия (большевиков).

ПРАВДА

Орган Центр. Ком. и Моск. Ком. ВКП (б)

Колхозная ячейка накануне XVII партс'езда.

Парторг седьмой бригады колхоза «Ишлих» Мамед-Лаги-Панахов. Парт орг девятой бригады колхоза им Караева Карадиса Тагиев. Парторг пятой бригады колхоза «Ишлих» Ибрагим Мустафа-оглы. Секретарь комсомольской ячейки колхоза «Ишлих» тов. Мадат Гасанов

„Перевыборы бюро колхозных ячеек должны обеспечить дальнейшее укрепление боеспособности ячеек, очищение их от примазавшихся, чуждых элементов, усиление революционной бдительности и быстрейший под'ем политического уровня каждого деревенского коммуниста“ **(„ПРАВДА“)**

ОТЧЕТ СЕКРЕТАРЯ ЯЧЕЙКИ КОЛХОЗА ИМ. ЛЕНИНА

КОММУНИСТЫ В АВАНГАРДЕ БОРЬБЫ ЗА ВЫСОКИЙ УРОЖАЙ ЧАЯ

Я прочел отчет парторга III бригады колхоза «Ишлих» тов. **Абаса Зарбалиева** о его работе.

Поддерживая инициативу тов. Зарбалиева — написать коллективный отчет XVII с'езду ВКП (б) о работе парторгов и секретарей колхозных ячеек, я также решил выступить сегодня с отчетом, чтобы рассказать об опыте работы нашей колхозной ячейки, о том, как коммунисты **колхоза им. Ленина Батумского района** борются за организационно - хозяйственное и политическое укрепление колхоза за высокий урожай каждого чайного куста.

ЦИФРЫ КОЛХОЗНЫХ ПОБЕД

Нашему колхозу 5 лет. Коллективную обработку земли небольшая группа крестьян нашего села начала в 1928 г. 24 хозяйства сложили свой небольшой с.-х. инвентарь, об'единили рабочую силу и обрабатывали лишь 10 га, причем из них чайных плантаций было всего 2,5 га. Теперь у нас в колхозе хозяйств стало 114, а посевная площадь увеличилась до 150 га. Чайных плантаций мы имеем 80 га. Крепким сегодня стал наш колхоз. Вырос и окреп он потому, что колхозники сумели честной и добросовестной работой показать трудящимся единоличникам преимущество коллективного труда.

В этом году в колхозе лучше была организована работа. Колхоз дал высокие показатели выполнения плана как по качеству, так и по количеству. План подготовки почвы под чай в 4 га выполнен полностью и в срок. Кукурузы посеяли 57 га, а предполагали в начале года засеять лишь 44 га. Перевыполнены задания по сбору чая и табака. Надо было собрать зеленого чайного листа 732 кгр., собрали 797. Черного байхового чая собрано на 240 кгр. больше плана, 180 кгр. заготовлено вне плана чайных семян. А в прошлом году мы недодали стране 260 кгр. табака.

ОРГАНИЗУЕМ БОРЬБУ ЗА ВЫСОКИЙ УРОЖАЙ.

Высокого урожая мы добились хорошим уходом за плантациями. В прошлом году мы провели и то плохо, прополку плантаций лишь 2 раза, а в этом году провели 4 полных прополки и на 32 га пятую. В этом колхозу много помогли наши лучшие колхозники - агростаросты и инспектора по качеству тт. **Омар Апакидзе, Исмаил Микеладзе, Осман Чанидзе, Шемкет Телорадзе.**

Наши коммунисты выступают сегодня в бригадах как **организаторы и политические вожаки колхозников.** Достигли мы этого в результате перестройки деревенских партийных организаций на основе постановления ЦК ВКП (б) от 15 июня. Раньше сельской ячейка мало занималась колхозным производством. Она не вникала в конкретные дела колхоза, колхозной бригады и отдельных колхозников. Сейчас наша ячейка глубоко вникает в каждую мелочь колхозного производства, живет и дышит им, организует его хозяйство, поднимает и возглавляет трудовую активность колхозников, ведет их по правильному большевистскому пути.

На снимке: ударница совхоза «Псырцха» тов. Фролова

ПАРТОРГИ — ПОДЛИННЫЕ ВОЖАКИ БРИГАД

Как только была организована колхозная ячейка, мы с помощью политотдела сейчас же занялись расстановкой сил. К каждой из 4 колхозных бригад были выделены **парторги.** Не раз парторги в беседах с бригадой обсуждали вопросы качества, выполнения планов, прорабатывали и раз'ясняли колхозникам важнейшие решения партии и правительства. Коммунисты воспитывают колхозников не только массовой политической работой, но и своим личным примером добросовестного отношения к работе, высокой производительностью труда. Сейчас в соревновании между бригадами первое место занимает третья бригада, где работает член партии тов. **Горгошадзе.** Он сумел крепко сколотить бригаду, правильно организовать труд, распределить работу, поднять активность колхозника.

Во 2-й бригаде — **Усуп Уршумадзе,** комсомолец **Васадзе** и **Хорошвили** часто не выходили на работу, а, работая, лениились, отставали от остальных. Тогда собрали мы бригаду и вызвали этих товарищей. На совещании раз'яснили товарищам, что так в колхозе работать нельзя, что они приносят вред всему колхозу, позорят свою бригаду. Товарищи эти быстро исправились, работать стали лучше и теперь они не отстают от своей бригады.

Так ячейка воспитывала отстающих, поднимала трудовую дисциплину, организовала борьбу за честный, добросовестный труд в колхозе. Многие наши колхозники имеют большое количество трудодней. **Омар Апакидзе** выработал **288 трудодней, Баяхтар-оглы Хелил — 290, Долидзе Ибрагим — 305, Осман-оглы Али — 306 трудодней.**

К ЗИМЕ КОЛХОЗ ГОТОВ

Колхоз готов к зиме. В достаточном количестве мы обеспечены сеном. Полностью засыпаны семенные фонды для однолетних культур. Приготовлено хорошее и теплое место для рогатого скота.

Колхозный актив очень много помог в работе нашей ячейки. У нас имеется 37 активистов, с ними мы ведем систематическую работу. Активистам даем отдельные задания, проверяя затем, как они их выполняют. **Долидзе Шукри** поручили проверить состояние табаков. Он это сделал, а потом доложил ячейке, что ломка затягивается. Тогда мы приняли необходимые меры и в ближайшие дни добились выполнения плана по табаку. Таких примеров в практике нашей работы имеется немало.

Немного о культурной работе. При колхозе имеется красный уголок читальня. Есть радио, гармошки и патефон, который наши комсомольцы получили от политотдела за хорошую работу. В уголке проводим культурные вечера, беседы с колхозниками, организуем громкую читку газет. Эту работу ведут библиотекарь Гасан **Сахарадзе** и я. В партийную учебу мы вовлекли 12 колхозников.

ПОД РУКОВОДСТВОМ ПОЛИТОТДЕЛА ЛИКВИДИРУЕМ ОТСТАВАНИЕ

Добиться этих успехов нам помог политотдел. С помощью политотдела мы выгнали из колхоза воров, разгильдяев, лентяев **Османа Узнадзе, Сулеймана Гогобенадзе** и **Сулеймана Таротадзе.** Мы часто видим в правлении, на поле, у отдельных колхозников начальника политотдела тов. **Багабща.** Он своими советами, раз'ясненниями и указаниями помогал нам лучше организовать работу колхоза.

На достигнутом мы не можем успокаиваться. Мы знаем, что это только первые шаги. У нас есть еще отставание. Задания по сбору лао-ча не выполнено — собрано 100 кгр против плана в 700. Не закончена перекопка на 25 га, еще не внесены удобрения на 40 га и остается провести ремонт чайных плантаций на 25 га. Но мы обязуемся в ближайшие дни это **отставание ликвидировать.**

На-днях мы с помощью политотдела проведем культурный вечер. На этом вечере подытожим свою работу и организуем **сталинский призыв ударников высокого урожая.** Будем не на словах, не в резолюциях, а конкретными делами, честным и хорошим трудом драться за реализацию директив ЗКК ВКП (б) и указаний тов. **Берия** о развитии чая, за почетное место на «краевой красной доске имени XVII з'езда».

Узеир КОКОБИНАДЗЕ — секретарь ячейки колхоза им. Ленина (Батумский район).

ОТЧЕТ РУКОВОДИТЕЛЯ КАНДИДАТСКОЙ ГРУППЫ КОЛХ. ИМ ВОРОШИЛОВА

ДВЕ ТЫСЯЧИ СТО КИЛОГРАММОВ ЧАЯ С ГА

Пятый месяц работает **кандидатская группа** при колхозе им. **Ворошилова.** До перестройки партийной сети на основе решения ЦК ВКП (б) от 15 июня в Дагвинском сельсовете была территориальная ячейка, которая обслуживала 4 колхоза. Ячейка занималась заслушиванием отчетов правлений колхозов, давала общие указания, не вникая в каждую мелочь колхозного производства. Конкретное и оперативное руководство, практическая помощь колхозу, бригадам не находили отражения в практике работы территориальной ячейки. Теперь когда при нашем колхозе была создана самостоятельная кандидатская группа, стало совсем не то. Крутой перелом наступил в нашей работе. Группа состоит из 9 человек (7 из них работают непосредственно в бригадах).

Каких результатов добилась группа, как она охватывает своим политическим влиянием колхозников? **Об этом я и хочу рассказать в своем отчете, которым отвечаю на призыв бригадного парторга тов. Зарбалиева — написать коллективный отчет XVII с'езду нашей партии.**

Возьмем вторую бригаду. Бригада в этом году с чайных плантаций в 13,1 га собрала 30,379 кгр. чая, перевыполнив плановое задание на 10.505 кгр. Здесь, в этой передовой бригаде, родились рекордные показатели сбора чайного листа. Вторая бригада в среднем с каждого га собрала 2.000 кгр чайного листа. На отдельных участках сбор доходил до 2.130 кгр. с га.

И остальные 7 бригад не отставали от второй. Они собирали с одного гектара 1.600—2.100 кгр. чая.

Средний сбор чайного листа с га в этом году по всему колхозу мы имеем 2.131 кгр. В прошлом году с большим трудом мы дотянули сбор с га до 1.540 кгр. Показатели высокого урожая — результат того, что мы стали работать намного лучше. Колхозники под руководством кандидатской группы тщательным и заботливым уходом за каждым чайным кустом реализуют решение ЦК ВКП (б) — во второй пятилетке «удовлетворить в основном потребность всего Советского союза в чае».

По примеру второй бригады все остальные строго соблюдали **агроправила.** Своевременно было произведено удобрение, перекопка, подрезка, мотыжение. Главное — это своевременный сбор чая и борьба с потерями. За качеством обработки плантаций, сбора и сдачи чая на фабрику смотрела наша **колхозная инспекция по качеству, а агростаросты тов. Ковитиди Н. проверял соблюдение агроправил. Этот опыт безенчукских колхозников полностью оправдал себя.** Главное в работе колхозников было — забота о каждом кусте, о каждой плантации. **На наших плантациях нет куста с порченным листом или веткой. Пять раз в этом году была проведена прополка плантаций.** И посмотреть на наши плантации приятно, чисты они, не видно сорняка. А стали они такими потому, что каждый колхозник знал, что за плохую работу он отвечает трудодями. А какой мы от этого получили результат? Небывалый. Из 100 кгр. собранного чая 94,1 мы получили первого сорта, остальные отходили ко второму сорту.

Секретарь ячейки колхоза им. Ленина Узеир Кокобинадзе

Порчи и потерь чая не знает колхоз. Не знает потому, что **кандидаты партии, прикрепленные к бригадам,** провели большую работу среди колхозников, мобилизуя их на борьбу с потерями и порчей. **Был такой случай. На пункт из четвертой бригады принесли чай. Во время сдачи колхозник неосторожно обращался с листом. Колхознику сделали замечание. Кандидаты партии этот случай обсудили в бригадах на производственных совещаниях.**

Большую воспитательную работу в своей бригаде провел кандидат партии **Ефремиди.** Не так давно колхозник Коветиди считался лодырем. Ефремиди не раз беседовал с Коветиди. Коветиди понял свою ошибку.

О том, как работают кандидаты партии, как они личным примером ведут за собою отстающих, — лучше всего расскажут их трудодни. В колхозе мало найдется таких колхозников, которые при равных условиях работы могли бы иметь больше трудодней, чем коммунисты. Вот они, кандидаты партии и их трудодни. **Киртов К.** выработал 292,1 трудодня, **Ефремиди Н.** — 208,5. **Сидропуло** — 277,6. **Пумбуриди Ольга** — 189,3 **Цаканиди Е.** — 279,5, **Амириди Ф.** — 365, **Софиниди К.** — 212,3 трудодня. К тому же надо отметить, что все эти товарищи еще отработали по 13 дней в Чакринском совхозе, куда они были отправлены для оказания помощи в сборе чая, и по 14 дней на постройке дороги.

Больших успехов мы также добились и в выполнении плана по **сдаче мандаринов.** В этом году мы должны были сдать государству **3 млн. штук, фактически сдадим до 4 млн. штук.**

Теперь о наших женщинах. Правильно сказал тов. **Сталин,** что женщина в колхозе большая сила. Женщины-колхозницы в этом году дали самые высокие показатели при сборе чая. Максимальная норма сбора в день была определена в 24 кгр., а женщины собирали 35—40 кгр. И в трудодних они не отстают от мужчин. Неониди Елена, выработавшая 249 трудодней, Топиди Эльбида — 261, Сидиропуло Ф. — 235, Павлиди Евдилия — 233, Гониди М. — 237 и Павлиди К. — 274 трудодня — вот наши колхозницы - ударницы.

Вырос и окреп колхоз. Больше стал «весить» трудодень. В 1931 г. в колхозе на 1 января было 13 хозяйств, в 1932 г. в колхозе стало 72 хозяйства. Сегодня в колхозе 170 хозяйств, а трудодень «весит» свыше 8 руб.

Мы честно выполняли решение январского пленума ЦК ВКП (б) и указания тов. **Сталина,** данные им в программной речи о работе в деревне, добились мы решающих успехов на всех участках борьбы за чай. Колхоз сдал государству 186,2 тонны чая. Основной план в 146,5 тонн был выполнен еще 24 августа, встречный в 179,4 тонн — 22 сентября. Встречный план колхоз перевыполнил на 5,8 проц. Если сравнить урожай прошлого года с нынешним, то здесь мы имеем колоссальную разницу. В прошлом году мы сдали государству всего лишь 64 тонны чая.

Сейчас все наше внимание, все силы мы направили на борьбу за выполнение осенне - зимних работ по чайной культуре и цитрусовым. Сегодня колхозные бригады продолжают соревнование на лучшее и быстрое выполнение заданий по перекопке, внесению удобрений, подрезке, сбору лао-ча, чайных семян, подвязки и укутывания питрусовых, упаковке и сдаче мандаринов государству.

АМИРИДИ ГЕОРГИЙ — руководитель кандидатской группы колхоза имени Ворошилова (Кобулетский район).

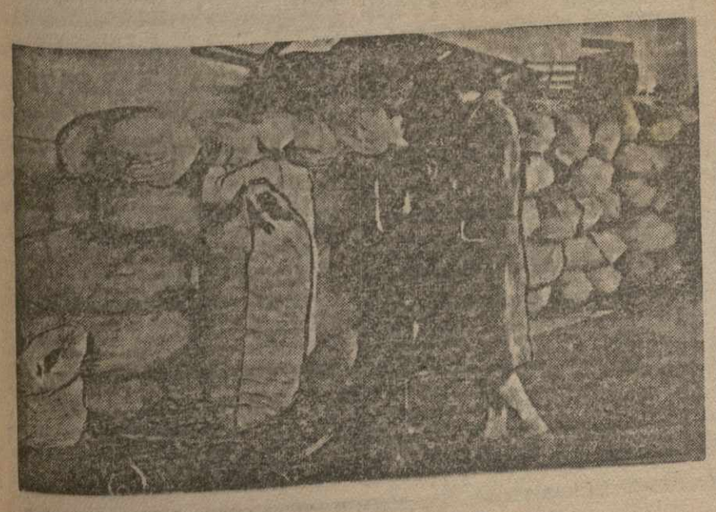

Упаковка чая на чайной фабрике в Озургетах

О межколхозном слете им. XVII партс'езда бригадных парторгов и секретарей колхозных ячеек

Постановление Гянджинского горкома АКП(б) и политотдела МТС

Считая встречу парторгов двух передовых колхозных ячеек — «Ишлих» (сел. Зиятлы) и им Караева (сел. Сяркир), организованную горкомом АКП (б), политотделом и редакцией «Зари Востока», одной из лучших форм подготовки к XVII с'езду ВКП(б), горком и политотдел МТС предлагают:

1. Редакциям «Ени Гянджа», «Хорурдаш Гянджа» и «За большевистские колхозы» опубликовать материалы бригады «Зари Востока».

2. Одобрить предложение парторга колхоза «Ишлих» тов. Зарбалиева об организации коллективного отчета передовых парторгов и секретарей колхозных ячеек XVII с'езду партии.

3. Предложить ответственным годовым прикрепленным к колхозным ячейкам и т.т. Искандерову (горком) и Загорской (политотдел МТС) организовать проработку материалов бригады «Зари Востока», увязав ее с отчетно - перевыборной кампанией партячеек, организовав по районам межколхозные совещания лучших парторгов, с составлением коллективных отчетов о массовой политической и организаторской работе колхозных ячеек, которая обеспечила успешное и досрочное выполнение всех видов с.-х. заготовок в районе.

4. Предложить редакциям местных газет систематически освещать межколхозные слеты им. XVII партс'езда передовых парторгов и секретарей колхозных ячеек.

Секретарь горкома АКП (б) ДАНИЕЛЯН.

Начальник политотдела МТС НАДЫРЦИН.

ИДУТ ОТЧЕТЫ И ПЕРЕВЫБОРЫ НИЗОВЫХ ПАРТОРГАНОВ

Парторги берут обязательства

ЭРИВАНЬ. **(Наш. кор.).** Проводя подготовку к отчетно - перевыборной кампании под знаком большевистской встречи XVII с'езда, ячейка **эриванского карбидного завода** широко развернула борьбу за овладение техникой, за повышение идейно - политического уровня коммунистов.

Работа кружков технической учебы идет хорошо. За лучшую постановку партучебы, ячейка карбидного завода получила от Эриванского комитета партии премию.

Вчера самопроверочные бригады, выделенные к отчетно - перевыборной кампании, закончили работу.

Проверка показала целый ряд блестящих примеров борьбы за освоение техники.

В карбидном цехе парторг бригады им. Сталина, лучший изотовец завода **Мовсес Мовсесян** организовал в цехе **техническую взаимопомощь.** Эта бригада постоянно перевыполняет производственное задание. Декабрьский план бригада выполнила на 103,4 проц.

Бригада Мовсеса Мовсесяна заключила договор соцсоревнования на лучшее овладение техникой с бригадой **Месропа Хачатуряна.** Обе бригады усиленно готовятся к сдаче техэкзамена.

Иное показала проверка работы парторга **Киракосяна** (известковый цех).

Во время отчета Киракосяна ряд рабочих выступил с резкой критикой его работы. Трудовая дисциплина в бригаде низкая, отмечено халатное отношение рабочих к своим обязанностям, рабочий день не уплотнен. Не удивительно, что производственные задания бригада не выполняет.

При отчете парторга бригада обязалась — **поднимать ежедневно 40 вагонеток известняка на печь, давать не менее 10 тонн высококачественного карбида в сутки.**

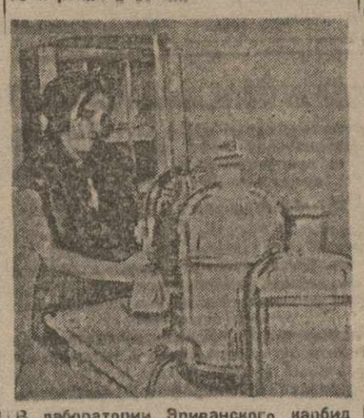

В лаборатории Эриванского карбидного завода. Определение качества карбида

Освоить технику глубокого бурения

БАКУ. **(По телефону от наш. кор.).** На всех отчетно - перевыборных собраниях **коммунисты промысла им. Орджоникидзе** с исключительным вниманием обсуждали статью тов. Берия, опубликованную в **«Правде»** от 1 декабря.

Отчетно - перевыборные собрания, проходящие под знаком большевистской самокритики, вскрывают основные причины **позорного и глубокого отставания в бурении.**

Вторая группа бурения промысла, несмотря на все возможности для успешного выполнения плана проходки, не выполняет программу систематически, из месяца в месяц. Причина прорыва — в недостатке высококвалифицированных, технически подготовленных бурильщиков и буровых мастеров. Ячейки и коммунисты плохо борются за освоение техники глубокого бурения.

В практике второй группы бурения множество фактов, свидетельствующих о том, что на группе **недооценивают изучения и освоения новых механизмов и новых технических мероприятий.** Фасонные долотья, автомат Скворцова, многоскоростные лебедки — все это не знакомо большинству бурильщиков и буровых мастеров. В результате, станки работают неполностью, много случаев поломок и аварий в буровых из-за небрежного обращения с механизмами.

За первую половину декабря по второй группе бурения было **8 серьезных и длительных аварий,** являвшихся результатов технической неграмотности рабочих.

политдне был дан крепкий отпор. Однако, Ангуладзе не выступил на собрании с признанием допущенной ошибки.

Так, например, в буровой № 645 по вине тормозчика Фараалиева 7 декабря произошла авария. Вторая авария в этой же самой буровой произошла по вине бурильщика **Сулейманова** — 9 декабря, а 12 декабря по его же вине произошла третья авария.

Эти три аварии в одной и той же буровой являются доказательством того, что буровая партия не овладела техникой глубокого бурения, не освоила высококачественных механизмов, которыми снабжаются буровые.

Аварии в буровой № 465 также не единичные: в буровой № 752 за 4 дня было две аварии в буровой № 756 в ноябре и в первой половине декабря было 4 аварии. Вторая группа бурения за последние 3 месяца снабжается импортным оборудованием и лучшими материалами.

Основные причины отставания группы, как правильно отметило отчетно-перевыборное собрание, заключаются в недооценке техники бурения, игнорировании новых технических усовершенствований и механизмов.

Партсобрания поручили бюро ячейки выработать в ближайшие дни конкретные мероприятия для создания решительного перелома в проходке. Коммунисты второй группы взяли на себя обязательство — встретить закавказский с'езд и XVII с'езд ВКП(б) полным и досрочным выполнением производственных планов бурения.

Сломить недооценку задач отчетно-перевыборной

КУТАИС. **(По телеграфу от наш. кор.).** С 4 декабря ячейки городской парторганизации начали подготовку к отчетно - перевыборной кампании низовых парторганов. Сейчас подготовительная работа закончилась и начались отчеты партгруппоргов.

В дни подготовки к отчетам во всех ячейках и партколлективах были выделены самопроверочные бригады, которые вскрыли ряд недочетов в работе низового партзвена. Основные из них: слабое участие партийных групп в борьбе за овладение техникой машин и станков, недостаточная борьба за авангардную роль коммунистов и повышение их идейно - политического уровня.

Отдельные ячейки проявили **недопустимую недооценку** отчетов и перевыборов группарторгов.

Ячейки кутаисского отделения треста совхозов «Марани», артель «Шрома» и ряд других, провели отчеты и выборы партгруппоргов без тщательной и серьезной подготовки. Бюро горкома КП (б) Г привлекло к ответственности секретарей этих ячеек и заострило внимание всей организации на необходимости **серьезного подхода** к отчетно - перевыборной кампании низового звена.

Политдни, посвященные XVII партс'езду и отчетно - перевыборной кампании, проходят на большинстве предприятий оживленно.

На шелкоткацкой фабрике «Ответчик» **Л. Ангуладзе** допустил грубую политическую ошибку, указав, что «левый» уклон является главной опасностью на данном этапе. Оппортунистической установке Ангуладзе на

Пролетарии всего мира протестуют против кровавого произвола фашистских палачей

30-тысячный митинг в Париже

ПАРИЖ, 20. (ЗТА). Вчера в Париже, в залах «Луна-парк», состоялся 30-тысячный митинг протеста против лейпцигского суда. Массы трудящихся провозглашали лозунги: «Освободите Димитрова, Торглера, Попова, Танева», «Долой фашистских палачей», «Да здравствует единый революционный фронт», и «Да здравствуют советы».

Под бурные аплодисменты в почетный президиум были избраны: Димитров, Торглер, Попов, Танев и политзаключенные Германии. Председателем митинга был избран Барбюсс.

Открывая митинг, Барбюсс заявил:

«Димитров заставил фашистов отступить, однако жизнь подсудимых продолжает оставаться в опасности. Допустите ли вы их убийства?».

В ответ на это тысячи собравшихся в один голос ответили: «Нет».

В заключение Барбюсс подчеркнул, что борьба подсудимых на лейпцигском процессе — борьба мирового пролетариата.

Массы присутствовавшие на митинге, демонстрировали свое одобрение революционным методам борьбы против фашизма, прерывая выступления реформистов и некоторых представителей буржуазных пацифистских организаций и не давая им говорить. Так, они прерывали оратора лиги прав человека возгласами: «Смотрите, что делается в Индокитае!». Оратора, выступившего против «всякой диктатуры», прерывали возгласами «Мы — за диктатуру пролетариата!». В частности массы не дали говорить представителю французских социал - фашистов и заглушали его речь репликами: «Вы против единого фронта», «Вы подготовили почву для германского фашизма», «Вы отказывались войти в комитет борьбы за освобождение Димитрова, Торглера, Попова и Танева», «Вы пришли сюда против вашей воли, под давлением рабочих масс».

Ораторы революционных организаций были встречены приветствиями и рукоплесканиями. С речами выступили: Ракамон—от имени унитарных (революционных) профсоюзов. Марсель Кашен—от имени ЦК французской компартии, Елена Димитрова, представитель Межрабпома и адвокат Виллар.

Марсель Кашен, встреченный бурей аплодисментов, подчеркнул, что обвинение в Лейпциге отступило под давлением героизма обвиняемых, в частности, Димитрова, и под давлением кампании трудящихся всего мира. Вместе с тем, Кашен указал, что жизнь подсудимых в опасности и призывал трудящихся усилить борьбу за освобождение Димитрова, Торглера, Попова и Танева. Кашен указал, что политика германских социал - демократов подготовила почву для прихода к власти Гитлера, и, подчеркнув, что политика французских социал - фашистов может привести к тому же результату, призывал социалистических рабочих присоединиться к их братьям по классу—коммунистам и вести борьбу единым фронтом до победы революции.

Елена Димитрова призывала к борьбе за спасение Димитрова, Торглера, Попова и Танева. Аудитория встречала и провожала Елену Димитрову овациями. По окончании митинга массы устроили уличную демонстрацию, несмотря на то, что вокруг «Луна-парк» были сосредоточены крупные полицейские силы. Полиция несколько раз безуспешно пыталась рассеять демонстрантов.

Аресты демонстрантов в Бостоне

НЬЮ-ЙОРК, 20. (ЗТА). Несколько тысяч человек демонстрировало перед германским консульством, требуя освобождения Торглера, Димитрова, Попова и Танева. Аналогичная демонстрация состоялась также перед консульством в Бостоне. В этой демонстрации участвовало несколько сот человек. Все демонстранты арестованы.

Освободить Димитрова, Торглера, Попова и Танева!

ПАРИЖ, 20. (ЗТА). По сообщению «Юманите», по всей Франции происходят собрания, протестующие против лейпцигского суда и требующие освобождения подсудимых коммунистов. К германскому посольству в Париже обратились с требованием освобождения Димитрова, Торглера, Попова и Танева, гаврские железнодорожники, моряки и рыбаки, рабочие фаянсовых заводов в Шуази ле Руа, ассоциация революционных писателей и художников, собрания рабочих третьего, четвертого, пятого и шестого районов Парижа, квартиронаниматели в Лионе, венгерские рабочие, проживающие в Лионе, и много местных организаций — МОПР, Межрабпома, общество друзей СССР, женская организация против войны и фашизма, революционная ассоциация фронтовиков и др.

На борьбу за спасение подсудимых—коммунистов!

ЛОНДОН, 20 (ЗТА). «Дейли уоркер» сообщает, что резолюции, протестующие против речи прокурора на лейпцигском процессе и требующие немедленного освобождения подсудимых коммунистов, вынесены массовой демонстрацией рабочих в Нельсоне (Ланкашир), конференцией, представляющей 67 рабочих организаций в Глазго, и массовым собранием, организованным МОПР в Манчестере.

ЛОНДОН, 20. (ЗТА). «Дейли уоркер» сообщает что 23 декабря она выпустит специальный номер, посвященный лейпцигскому процессу. Газета призывает всех своих читателей заранее организовать широчайшее распространение этого номера, «учитывая, что он будет представлять сильнейшее орудие мобилизации масс на борьбу за спасение Димитрова, Торглера, Попова и Танева».

Красные знамена перед германским посольством

СТОКГОЛЬМ, 20. (ЗТА). Вчера в Стокгольме произошли мощные рабочие демонстрации в знак солидарности с четырьмя коммунистическими подсудимыми лейпцигского процесса. Близ здания германского посольства вывешено было рабочими три красных знамени с надписью: «Требуем освобождения Торглера». Вечером около пяти тысяч рабочих демонстрировало в центре города, протестуя против национал - социалистского «правосудия» и требуя немедленного освобождения четырех революционных обвиняемых.

В Осло состоялся вчера мощный митинг протеста против германского фашистского суда. На вечере выступили: пролетарский писатель Андерсен-Нексе и известный антифашистский деятель Эгеде-Нисен.

Руководство городской организации рабочей партии в Осло вынесло протест от имени 37 тыс. рабочих против подготовки казни Торглера, требуя немедленного освобождения Торглера, Димитрова, Попова и Танева.

Международная следственная комиссия разоблачает связь Ван-дер-Люббе с наци

ЛОНДОН, 20. (ЗТА). Состоялось публичное заседание международной следственной комиссии по делу о поджоге рейхстага. Присутствовали юристы: Брантинг (Швеция), Варменлен (Бельгия), Бержери (Франция). Бержери анализировал материалы процесса в свете основных трех выводов комиссии. Эти выводы следующие: крайне невероятно, что Ван-дер-Люббе поджег рейхстаг один. Совершенно невероятно, что компартия Германии в какой-нибудь мере замешана в поджоге. В поджоге замешаны сами национал-социалисты.

Если считать, что Ван-дер-Люббе держал себя на суде естественно, то возможны три объяснения его поведения:

1) Ван-дер-Люббе — агент-провокатор, который хочет спасти свою жизнь молчанием.

2) Ван-дер-Люббе знает, что у него были сообщники, но не знает, кто они.

3) Ван-дер-Люббе думает, что действительно один совершил поджог, однако, на самом деле, у него были сообщники, которых он не знал.

В заключение оглашено важное показание относительно связи Ван-дер-Люббе с национал-социалистами. Показание было сделано в присутствии нотариуса Копенгагена германским гражданином, личность которого удостоверена датским адвокатом Вальд-Гюдтом. Этот гражданин заявил, что в понедельник, 27 февраля, или в предшествующую субботу, в почтамте на Кенигсштрассе в Берлине он видел человека, имевшего вид бродяги, который, представив паспорт, получил 15 или 16 марок по переводу из Голландии. Затем свидетель видел его на мосту через Шпрее с молодыми национал-социалистами в форме. По фотоснимку, сделанному на процессе, свидетель узнал, что этот человек был Ван-дер-Люббе.

Расправа над героями „Де цевен провинсиен"

АМСТЕРДАМ, 16. (ЗТА). Морской военный суд в Сурабайе (Ява) вынес приговор второй группе матросов—участников восстания на голландском броненосце «Де цевен провинсиен». Группа состоит из 8 голландских матросов, которые, в общей сложности, приговорены к 60 годам каторги. На следующем заседании суда будет вынесен приговор третьей группе, состоящей из 82 индонезских матросов, обвиняемых в «соучастии в мятеже».

Борьба клик в лагере германского фашизма

МОСКВА, 20. Парижский соб. кор. «Известий» приводит из еженедельника «Лю» выдержки из копенгагенской «Дагенс нихитер» о внутренней борьбе в лагере германских фашистов.

По словам газеты, в правящем лагере наметились четыре главных группировки: Гинденбурга, Гитлера, Геринга и группа «оппозиции».

Лидеры группы Гинденбурга—министр иностранных дел Нейрат, статс-секретарь Мейснер и сын фельдмаршала Оскар. К этой группе принадлежат все крупные землевладельцы, 90 проц. рейхсвера и 70 проц членов «Стального шлема».

Лидеры группы Гинденбурга—министр штаба штурмовых отрядов Ремм, министр внутренних дел Фрик и заместитель Гитлера Гесс. «Ядро группы—штурмовые отряды. Остальные сторонники рекрутируются главным образом, среди мелкого чиновничества.

Тиссен

Вокруг Геринга группируются: представители тяжелой промышленности во главе с Тиссеном. Все крупные капиталисты Германии убеждены, что Геринг окажет энергичное сопротивление всяким попыткам осуществить экономическо - социальную программу национал - социалистов. Крупнейшие заказы на военные материалы также зависят от Геринга. В этом—вторая причина симпатий крупных промышленников к нему.

В группу «оппозиции» входят: идеологи и политические деятели, раньше принадлежавшие к другим партиям, которые остались верны своим прежним убеждениям и лишь формально признали национал - социалистские идеи. Эта группировка тем более опасна, что она невидима. Ее влияние более чем велико.

В безвыходном тупике

МОСКВА, 19. По сообщению из Берлина, рейхсбанк решил продлить на полгода отсрочку платежей по заграничной задолженности и урезал размер их с 50 до 30 проц. Председатель рейхсбанка Шахт в угрожающем тоне заявил на заседании президиума рейхсбанка, что если заграницей будут мешать развертыванию «дополнительного экспорта» из Германии, рейхсбанк вынужден будет полностью прекратить платежи по заграничным долгам. Иными словами, Шахт обусловливает дальнейшие платежи развертыванием демпингового экспорта из Германии. Этот шаг Германии вызвал в английских финансовых кругах возмущение. Газеты называют его «неоправданным» отказом от обязательств и требуют от правительства принять меры против «иностранного должника, который может но не хочет платить». Английское правительство уже заявило в Берлине протест.

Шахт

★

Палачество под „научным" прикрытием

БЕРЛИН, 20. (Собкор «Известий»). С 1 января вступает в силу закон о «предохранении от наследственных заболеваний», предусматривающий принудительную стерилизацию (обезпложивание) в случаях наследственного слабоумия, душевных заболеваний, слепоты, глухоты и хронического алкоголизма. Начнет работать 1.700 особых судов, состоящих из юриста и двух врачей (пропуск). Кроме того, организуется 27 высших судов в качестве наиболее компетентной инстанции по этому вопросу.

Будет стерилизовано 400 тысяч человек, примерно 200 тысяч мужчин и 200 тысяч женщин.

ВЕСТИ ОТОВСЮДУ

○ Вследствие экономического кризиса, все 65 шелкопрядильных фабрик в Шанхае приостановили работу. 6 тыс. рабочих оказались без работы. (ЗТА).

○ Линдберг с женой вернулись в Нью-Йорк, закончив перелет через Гренландию, Европу, Африку и Южную Америку. Во время перелета, охватившего 31 страну, Линдбергом покрыто 30 тыс. миль.

Разгул фашистского террора

БЕРЛИН, 20. (ЗТА). Чрезвычайным судом в Альтоне 18 рабочих присуждены в общем к 78 годам каторги. Осужденные обвинялись в том, что принимали участие в столкновении с штурмовиками в декабре 1932 г., во время которого был ранен один штурмовик.

Рабочие Решке, Хайнц и Менерт осуждены на 7 лет каторги каждый. Остальные — к каторге на сроки от 3 до 6 лет.

Бреславльским чрезвычайным судом рабочий Мохаупт присужден к 10 годам каторги, рабочий Кунт — к 2½ годам каторги, рабочий Кноблох — к 2 годам каторги и двое рабочих—к 4 месяцам тюрьмы каждый по обвинению в «нарушении закона о взрывчатых веществах».

Судом в Магдебурге 55-летний рабочий рейхсбаннеровец Янке приговорен к 15 годам за участие в столкновении со штурмовиками, во время которого был ранен один штурмовик.

БЕРЛИН, 20. (ЗТА). В Гельзенкирхене (Рурская область) арестовано 9 коммунистических активистов по обвинению в «подготовке государственной измены». Арестованные пытались, якобы, организовать работу революционной профоппозиции в Рурской области.

В Мюнхене открыта нелегальная коммунистическая типография. Конфисковано около 200 экземпляров уже отпечатанного журнала «Ди роте офензиве» («Красное наступление»).

Положение в Фуцзяни

УГРОЗА ЯПОНСКОГО ВМЕШАТЕЛЬСТВА

ШАНХАЙ, 20. (ЗТА). О положении в провинции Фуцзянь поступают весьма скудные сообщения. Китайская печать продолжает подчеркивать серьезные финансовые затруднения фуцзяньского правительства. Новое правительство наложило запрет на вывоз серебра из провинции.

По сообщению «Дагун бао», в Амое совещание иностранных консулов обсуждало меры защиты иностранцев в Фуцзяни. Предложение, чтобы все иностранцы в случае опасности перебрались на иностранные суда, вызвало возражение японского консула, в виду наличия в Фуцзяни большого количества японских подданных. Японский консул заявил, что японские подданные останутся на своих местах, а необходимые меры для защиты их будут приняты японскими властями.

ПРОФЕССОР Д'ЭРЕЛЛЬ В ТИФЛИСЕ

В Тифлис приехал выдающийся ученый, знаменитый бактериолог, профессор Феликс д'Эрелль.

Профессор д'Эрелль родился в Монреале (Канада), по окончании медицинского факультета он заведывал лабораторией в Гватемале. С 1908 по 1914 год состоял ассистентом Пастеровского института в Париже, а с 1914 года — шефом лаборатории в том же институте.

В 1922 году был избран экстраординарным профессором Лейденского университета (Нидерланды), где преподавал микробиологию. С 1927 года д'Эрелль состоит ординарным профессором микробиологии в Йельском университете (САСШ).

Проф. д'Эрелль является почетным доктором медицины Лейденского и Лавальского университетов и почетным членом ряда медицинских обществ, в том числе и Ленинградского микробиологического о-ва.

За свои научные труды проф. д'Эрелль удостоен ряда отличий: медали Филадельфийского о-ва патологов, медали имени Шаудина (Гамбургского тропического ин-та) и т. д.

В 1925 г. проф. д'Эреллю присуждена медаль имени «отца микрографии» Антония Левенгука. Это отличие присуждается раз в десять лет за наиболее выдающиеся открытия в области микробиологии. За все время получения ее удостоились, кроме проф д'Эрелля, четверо ученых, среди которых Пастер и Кох.

Основной вопрос, которому посвящены работы д'Эрелля, это разработка открытого им явления бактериофагии.

Бактериофагией или «явлением д'Эрелля» называется феномен растворения и гибели живых бактерий под влиянием фильтрующегося начала, названного д'Эреллем «бактериофагом».

Явление, открытое д'Эреллем, находится в центре внимания всей современной микробиологии и имеет огромное как теоретическое, так и практическое значение. Разработке этого явления, помимо трудов самого д'Эрелля, посвящено свыше трех тысяч оригинальных научных работ.

Профессор д'Эрелль пробудет около трех месяцев в Тифлисе, где, согласно выраженному им желанию, он будет работать совершенно безвозмездно в бактериологическом институте НКЗ Грузии над проблемами борьбы с рядом инфекционных заболеваний.

27 декабря в помещении госунта проф. д'Эрелль прочтет доклад на тему «Природа бактериофага».

* * *

Читатели «Зари Востока» знают д'Эрелля не только по его выдающимся открытиям в области науки, но и по его высказываниям о современной капиталистической действительности, по его политическим заслугам 12 июня этого года в «Заре Востока» были напечатаны выдержки из письма Д'Эрелля к проф. Элиаш. В этом письме Д'Эрелль между прочим писал:

«Всю жизнь я надеялся быть свидетелем конца режима несправедливости, царства денег звериной конкуренции, фарисейства и ханжества, крови и угнетения. Двадцать лет тому назад я спрашивал себя, буду ли жить достаточно долго, чтобы дождаться конца капиталистического режима; теперь же я убежден, что удостоверюсь в этом собственными глазами, если буду жить еще десять лет, на что я еще вправе рассчитывать».

Что показал матч Флор—Ботвинник

ЛЕНИНГРАД, 20. (ЗТА). Приехавший в Ленинград гов. Н. В. Крыленко в беседе сообщил следующее о закончившемся международном матче Флор — Ботвинник:

— Три основные цели, которые ставил матч, достигнуты.

Первая: проверка уровня нашего шахматного искусства. Мы оказались на уровне крупнейших шахматистов Европы, этот факт доказан результатом матча.

Вторая цель — поднять массовое шахматное движение. Еще больше эта цель достигнута. Интерес к матчу необычайно усилил шахматное движение в СССР.

Третья цель: показать лицо шахматной массы Советского союза. Это мы показали в московском и ленинградском сеансах. В Москве Флор потерпел первое невиданное для себя поражение и второе — еще большее—он потерпел в Ленинграде. Из 100 партий, сыгранных им в общей сложности сеансов, Флор выиграл 48 очков. Если сравнить с результатами одновременного сеанса, данного им в Голландии на 100 досках, где он выиграл больше 80 партий, сравнение окажется не в пользу Западной Европы.

Гроссмейстер С. Флор поделился своими впечатлениями о результатах встречи с советским чемпионом М. Ботвинником:

«После окончания первой половины матча я никак не ожидал, что он закончится вничью. То преимущество, которое было у меня, давало мне уверенность в победе. Однако, с приездом в Ленинград все переменилось. Бесспорно, мастер Ботвинник может считаться одним из сильнейших шахматистов мира».

С. Флор отметил огромный размах шахматного движения в Советском союзе. Сеансы одновременной игры в Москве и, в особенности, в Ленинграде, закончились с небывалым результатом, доказывающим, что Москва и Ленинград являются самыми сильными шахматными городами в мире.

«Я желаю, — сказал Флор,—советским шахматистам дальнейшего расцвета их шахматной жизни. В будущем году я надеюсь снова посетить СССР и еще раз встретиться с представителями высокого класса советской шахматной культуры».

* * *

20 декабря, в 11 час. 30 мин., гроссмейстер Флор в последний раз выступает по радио через ленинградскую радиостанцию и покидает Ленинград 21 декабря.

Ответственный редактор
В. ГРИГОРЯН.

ТЕЛЕФОНЫ редакции и издательства | Отв. редактор—6-34, зам. редактора и отв. секретарь—8-06, секретариат и сектор информации—3-81, ИНО—14-14. Массовый сектор—8-04, Сельхозсектор и нац.-культстроительства—14-98, Произв.-эконом. сектор—7-49. Парт. сектор, сектор сов. строительства и рабочего снабжения—20-87, партколлектив и завком—26-11, ночной выпуск—9-10, издательство и бухгалтерия—23-31, отдел об'явлений—16-73, типография—2-70 цинкография—9-10. | АДРЕС РЕДАКЦИИ Тифлис, проспект Руставели, № 36. | Рукописи не возвращаются

Издательство ЗКК ВКП (б) „ЗАРЯ ВОСТОКА" ПРОДОЛЖАЕТСЯ
ПОДПИСКА на 1934 год
На ежедневную краевую газету
„Заря Востока"
Орган ЗКК ВКП (б) и ЦИК ЗСФСР
Условия подписки: 12 м.—30 р. 6 м.—15 р. | 3 м.—7 р. 50 к. 1 м.—2 р. 50 к.
На ежедневную газету
ВЕЧЕРНИЙ ВЫПУСК
„ЗАРЯ ВОСТОКА"
Условия подписки 12 м.—30 р. 6 м.—15 р. | 3 м.—7 р. 50 к. 1 м.—2 р. 50 к.
На ежедневную краевую комсомольскую газету
„Молодой рабочий"
Условия подписки 12 м.—15 р. 6 м.—7 р. 50 к. | 3 м.—3 р. 75 к. 1 м.—1 р. 25 к.
Подписка принимается: Во всех отделениях и райконторах совпечати, во всех почтово-телеграфных учреждениях, всеми газетоносцами, письмоносцами и отдельными организаторами подписки снабженными спец. удостоверениями и квитанционными книжками

МЮЗИК-ХОЛЛ. Ежедневно 2 сеанса. ЕЖЕДНЕВНО
пом. (б. Солейль), Аснина, 3 Нач. 1-го сеанса в 8 ч. 30 м., 2-е 10 ч. 3 м. в.
Первая гастроль всем любимой певицы ЕКАТЕРИНЫ ОРЛЕНЕВОЙ и концерт. Валентина Изучинова
По обнов. програм. последние 3 дня 1-го цикла Конферансье Г. А. АМУРСКИЙ
Подробности в афишах. Билеты в мюзик-холл. ДВА СЕАНСА

ДОКТОР БЕРИЕВ
венерич. мочеполовые сифилис кожные. Ул. 9—12 Веч. 6—8. Шаровский переулок, 1. Для женщин отдельный вход. Нанесось гос. „Европа" (б. „Ной") 6784 10-6

Тифлисский государственный русский театр
Сегодня, 22 декабря,—вне абонемента ПРЕМЬЕРА
В. Шкваркин „ЧУЖОЙ РЕБЕНОК"
Начало ровно в 8 часов вечера.
Оставшиеся билеты в кассе театра | Касса открыта с 11 до 2 ч. дня и с 5 ч. в

Похищены
паспорт ЖЭ № 055772 от 21 ноября 1933 г. выданный паспортным пунктом № 25 Сталинского района 3 отделения и профсоюзная книжка за № 13 771 раб. промышл. и жил. ком. тр на имя Дудашвили Ильи Малаховича Сч. нед.

ГОСОПЕРА
СЕГОДНЯ 5 сп. 10 аб. ТРАВИАТА | 23 декабря, 5 сп. 6 аб. ПАЯЦЫ Вальпургиева ночь | 24 декабря 5 сп. 5 аб. Шота Руставели
Абонем. готовятся к постановке „АИДА", Постановка Н. Б. СМОЛИНА
Абонементы, не оплаченные питьем вечером за день до своего спектакля, поступают в свободную продажу

ПРЕПОДАВАТЕЛЬНИЦА
с многол. практ. готов. за все группы лицеистов по всем предм. второй ступени. Подготовка в все уч. завед. Уроки русск. яз. кавказцам. Лушникинская, 1, от 11 ч. утра до 1 ч. веч. 7004 5-1

На-днях открывается музыкальный магазин № 5 торгового управления
„АЗЕРИТТИФАК"
г. Баку, ул. Джапаридзе № 6.
Имеется большой выбор гитар, мандолин балалаек, скрипок, духовых инструментов, гармоний, баянов, струн и других принадлежностей. Имеются инструменты восточной музыки: тары, камончи, бубны и проч.
Ноты—школы этюды, романсы, пьесы, оперные арии, теоретические сочинения, нотная бумага и прочее. 7019 2-2

ТРЕБУЕТСЯ СРОЧНО ПИШУЩАЯ МАШИНКА
на развернутый лист. С предложением обращаться: Тифлис, Авлабар, Дагестанская, 15, маслозавод № 3, с 9 ч. утра до 4 ч. дня. Тел. 5-31. 7077 5-1

Утеряна
шоф. кн. выдан. в Р. Батуме Моя Иванович Мушвидиани. Сч. нед.

Портниха
шьет бодренно имеет рез. м. Сар. пекарню после 4 ч. дня, Пл-ховск. пр., 91, при кин. Дрбеи. 6879 3-3

В воскресенье, 24 декабря, в 11 ч. утра, в помещении тифлисского городского ломбарда (ул. Кецховели 8), назначена
АУКЦИОННАЯ ПРОДАЖА
просроченных закладов. Номера закладов, предназначенных к продаже, вывешены в зале ломбарда. В торгах могут участвовать все организации, члены профсоюза и равные им категории трудящихся

Закавказская нефтян. промакадемия НКТП СССР
об'являет очередной набор на дневное отделение Закавказской нефт. промакадемии НКТП СССР по специальностям: разведка, добыча и переработка, назначен в срок
с 15 декабря по 1 января 1934 г.
В академию принимаются командируемые Нефтетрестами руководящие хозяйственные работники (директора трестов, предпр., начальники крупных цехов), имеющие большой опыт руководящей работы, успешно проявившие себя на практической работе.
На командируемых трестами необходимо в срок до 30 декабря представить в Промакадемию 1) заверенный личный листок по учету кадров, 2) заверенную автобиографию, 3) подробную характеристику треста о производственной деятельности 4) характеристику районного комитета ВКП (б).
Командируемые трестами будут подвергнуты предварительной проверке для определения общеобразовательной подготовки. Срок обучения в академии трехгодичный. Принятые в академию обеспечиваются средней стипендией в размере 275 рублей, иногородные обеспечиваются местом в общежитии. Обеспечение жилплощадью семей принятых промакадемия на себя не принимает
7082 Дирекция

СПЕШИТЕ ПОДПИСАТЬСЯ на 1934 год
ОГОНЕК
двухнедельный массовый общественно-политический литературно-художественный и культурно-бытовой журнал.
Подписная цена: 12 мес.—6 руб. 6 мес.—3 руб. 3 мес.—1 руб. 50 коп.

РОСТ
двухнедельный массовый литературно-художественный и культурно-бытовой журнал.
Подписная цена: 12 мес.—6 руб. 6 мес.—3 руб. 3 мес.—1 руб. 50 к.

ЖИЗНЬ ЗАМЕЧАТЕЛЬНЫХ ЛЮДЕЙ
2-я серия биографий выходит при ближайшем участ. на М. Горького.
В 1934 году будут изданы биографии Желябова, Агнесс, Фр. Бэкона, Бальзака, Вольтера, Маркиза Эдисона, Лермонтова, Салтыкова-Щедрина, Фр. Жакова, Ульрих-фон-Гутена, Чехова, Леонардо да Винчи, Марат, Лассаля, Бессемера, Радищева, Фоша, Некрасова, Майера и др.
Подписная цена: 12 мес. (24 кн.)—25 руб. 20 к. 6 мес. (12 кн.)—12 руб. 60 к. 3 мес. (6 кн.)—6 руб. 30 коп.

„БИБЛИОТЕКА ОГОНЕК"
серия книжек—печат. от лучшие произведения советских и иностранных авторов
Подписная цена: 12 мес. (72 кн.)—12 руб., 6 мес. (36 кн.)—6 р., 3 мес. (18 кн.)—3 руб.
Подписка принимается: Москва, 6, Страстной бульвар, 11 Жургазобъединение и повсеместно почтой и отделениями Союзпечати.
7036 ЖУРГАЗОБЪЕДИНЕНИЕ.

СПЕШИТЕ ПОДПИСАТЬСЯ на 1934 г.
ИЗОБРЕТАТЕЛЬ
орган ЦС Общества изобретателей.
Имеется новый журнал—освещает вопросы массового изобретательства и рационализации.
Подписная цена 12 мес.—9 р. 6 мес.—4 р. 50 к., 3 мес.—2 р. 25 к.

ИЗУЧАЙ ТЕХНИКУ
орган ВЦСПС.
Ежемесячный массовый популярный научно-технический журнал.
Подписная цена: 12 мес.—6 р. 6 мес.—3 р. 3 мес.—1 р. 50 к.

ТИРАЖИ ЖУРНАЛОВ ОГРАНИЧЕНЫ
Подписка принимается: Москва, 6, Страстной бульвар, 11 Жургазобъединение и повсеместно почтой и отделениями Союзпечати
7074 ЖУРГАЗОБЪЕДИНЕНИЕ.

Армянское отделение „ИНТУРИСТ"
гор. Эривань.
При гостинице „Интурист" открыт
КАФЕ-РЕСТОРАН
с 10 час. утра до 3 час. ночи.
ПО ДОСТУПНЫМ ЦЕНАМ
ЕЖЕДНЕВНО ЗАВТРАКИ, ОБЕДЫ из двух блюд от 7 руб. УЖИНЫ от 5 руб.
Кухня под наблюдением лучших поваров. Чай, кофе, шоколад, какао. Кондитерские изделия экспортного качества. Вина, коньяки русские и заграничные.
С 11-ти час. ОРКЕСТР-ДЖАЗ в составе 8 чел. | ТАНЦЫ.
31-го декабря грандиозная встреча нового года. Предварительная запись на столики. 7018 5-2

По высш. математ.
физике, механике, химии репетир. студент-студентов, гот. в вуз. Ул. Шессера (Красногорская), № 3, первый под. налево с воротами, 2-й этаж. 6573 3-3

500 пар резиновых сапог и 1000 шт. плащей
СРОЧНО ТРЕБУЮТСЯ.
Предложениями обращат. Чайсабу Тифлис, Руставели, № 25 тел 1-14
7058 2-2

Грузинская контора
Прием починки обуви
исключительно из импортной кожи
в универмагах № 1 пр. Руставели № 3 Кирочная
7047 3-2

Продается
сроч. и о хороший обеденный стол. Спр. ул. Ами 6, Ксенивск., № 6. Кирпичбат. См. 4 ч. дня до 7 ч. веч. 7039 3-3

Курс бухгалтерии
преподает главн. бухгалтер. Об условиях—на чно Казбегская, 8, кв. Габашвили, 3 й эж от 6 до 8 ч. веч., ежедневно. 7017

Утеряна
справка Наркомпроса от 9 июня, за № 331 о годности управленческ. грузавтомашин. Моисеев Г. Григорьевич. Сч. нед.

Заказвказский индустриальный институт
23 декабря с. г., в 6 час. вечера, в помещении института на Арсенальной горе созывается
ОБЩЕЕ СОБРАНИЕ
оканчивающих все специальности энерго-факультета ЗИИ по вопросу о распределении. Явка всех оканчивающих без опоздания обязательна
7088 ДИРЕКЦИЯ.

Работники ТО ЛКСМ им. 26 комисс. Мгебришвили, Барсегян, Захарян, Бацкий, Агулов, Антонян, Рыбчинский, Агнаваров, Мамиконов, Элибегян, Минасян выражают соболезнование Сурену Каналяну по поводу преждевременной смерти брата его
АМАЯКА ГРИГОРЬЕВИЧА КАНАЛЯН.
Вынос тела сегодня, 22 декабря, на кв.—по ул. Прессы, 19 (б. Большая Вакинская), в 4 часа дня, на Ходживакское кладбище.

Сотрудники и читатели библ. им. Акакия Церетели извещают о смерти уважаемого товарища библиотекаря
Варвары Петровны Фортунатовой.
Вынос тела, сегодня, в 4 ч. дня, на кв.—Приютская ул., 5, на Кукийское кладбище.

Жена Аванесян сыновья Велик, Даниил, Арменак, Гурген, невестки Елена, Эстер, Руванна извещают о смерти мужа и отца
АРИСТАКЕСА МЕЛКОНОВИЧА
ТЮРКЯН.
Похороны в Потти, 24 декабря. 7 83 2-1

Анна Соломоновна с мужем Ереванцем Аваковичем и сыном Суреном Кешишевы и Андроник Авакович Арутюнов извещают о скоропостижной смерти
Константина Соломоновича Арамяна.
Вынос тела сегодня, 22 декабря, в 4 ч. дня, на кв. — Орбелиановский тупик, 5.

Сестра Германа Карловича Лундмана и сыновья Эдуард, Вильгельм и Николай Блюмберг с женами Верой, Ниной и Тамарой извещают о смерти
Герты Карловны Блюмберг,
послед. 21 декабря, в 5 ч. веч. Гражд. панихида 23 дек., в 7 ч. веч., на кв. по ул. Калинина, 68. О дне и месте похорон будет об'явлено особо.

Сотрудники Грузснабсбыта выражают соболезнование тов. Васильевой Маргарите по поводу смерти отца
Константина Соломоновича АРАМЯН

Родители Александр Прокофьевич и Анна Михайловна с сыном Андреем и бабушка Шевченко извещают о смерти сына—слушателя II курса индустриального техникума им. Ленина
Нелова Николая
Вынос тела сегодня, 22 декабря, в 4 часа дня, на кв.—по Инженерной ул., 8, на Кукийское кладбище.

Братья Вукол, Титу, невестки Любовь, Ольга, племянники Мелитон, Шамат, Нина, Тамара с мужем извещают о смерти
ЕЛЕНЫ МЕЛИТОНОВНЫ МИКЕЛАДЗЕ.
Вынос тела из б. Александровской больницы, ул. Кашо на Верийское кладбище, 24 декабря, в 4 часа дня.

Заявие Дрзаян, Колуш, Безрамов, Рубен Давадов, Константин Амбарцумян и Александр Кесоян извещают, что 24 декабря, в 1 ч. дня, в годовщину смерти
ЛАЗАРЯ АГАБЕКОВА,
назначается гражданская панихида на Ходживакском кладбище.

Жена Екатерина, родные Теодор и Нардос, братья Аугустон и Артавазд с женами извещают о преждевременной смерти
АРШАВИРА ДОХИКЯН.
Гражданская панихида 22 и 23 декабря, в 6 ч. п. Вынос тела 24 декаб., в 3 ч. дня, на кв.—Арсенальное шоссе, 9.

Отец П. Фортунатов, сестры Надежда Петровна и Софья Петровна, племянники Николай и Леонид, зять П. Михайлович извещают о безвременной смерти
ВАРВАРЫ ПЕТРОВНЫ ФОРТУНАТОВОЙ.
Гражд. панихида, сегодня, в 3½ часа дня, на ул. Приютская ул., 5. Вынос тела оттуда же сегодня, 22 декабря, в 4 ч. дня, на Кукийское кладбище.

Сотрудники библиотек ТОНО извещают о смерти товарища-библиотекаря
Варвары Петровны Фортунатовой.
Гражд. панихида в 3½ ч. дня, на кв.—Приютская ул., 5. Вынос тела оттуда же 22 декабря, в 4 ч. дня, на Кукийское кладбище.

Жена и дети Бурдин, как с получей извещают о смерти брата и дяди
ВЛАДИМИРА МЕЛИТОНОВИЧА
Лордкипанидзе.
Вынос тела, сегодня, 22 декабря, в 4 ч. дня, на Ново-Верийское кладбище, на кв.—Ахмутовский пер., 8.

Студенты тифлисского лесо-технического института 1-го курса транспортного отделения русского сектора извещают о смерти отца студентки Руванны Аранян
Константина Соломоновича Арамян.
Вынос тела сегодня, 22 декабря, в 4 часа дня на Ходживакское кладбище, на кв.—Орбелиановский тупик, 5.

Сервизы
столовые и чайные, стенные часы и Мозер сам в ряду другие вещи лишнего продаются. Пантелеевская, 8, кв. 24. См. от 11 до 6 ч. веч.

Белье и блузы
мужские на заказ выполняет закройщик Тумаев из Москвы (Угол Земмеля) — ул. Ленина 7 4103 4-2

КРАСНОЗНАМЕННАЯ ТИПОГРАФИЯ ИМЕНИ А. Ф. МЯСНИКОВА, ИЗ-ВА «ЗАРЯ ВОСТОКА», ПР. РУСТАВЕЛИ, 36. УПОЛ. ГЛАВЛИТА 152.