Пролетарии всех стран, соединяйтесь!

ЗАРЯ ВОСТОКА

ОРГАН ЗАКРАЙКОМА ВКП (б) и ЦИК ЗСФСР

ДЕКАБРЬ 26 ВТОРНИК 1933 г. № 296 (3107) ГОД ИЗДАНИЯ 12-й

СЕГОДНЯ В НОМЕРЕ:

Приветствия ЦК ВКП (б), СНК СССР и тов. Ворошилова строителям Бобриковского комбината (1 стр.).
Торжественное заседание по поводу 15-летия ЦАГИ (1 стр.).
28 декабря — сессия ЦИК СССР (1 стр.).
Тов. Л. БЕРИЯ в Поти (1 стр.).
Постановление СНК СССР о ценах на нефтепродукты (2 стр.).
Приветствия ЦК и БК АКП (б) и СНК АССР АОНК (1 стр.).
Сосредоточить центр тяжести на массово - политической и организаторской работе (3 стр.).
Не оставить на полях ни грамма хлопка (2 стр.).
Паровозу — высококачественный ремонт (2 стр.).
СТАТЬИ: ПЕРЕДОВАЯ — «Лейпцигское поражение германского фашизма». К. ОРДЖОНИКИДЗЕ — «А второмонтный № 8» (2 стр.). А. ВКОРИНСКИЙ — „Изучать спрос потребителя" (2 стр.).
ГЕРМАНИЯ.
После провала лейпцигского судилища.

Лейпцигское поражение германского фашизма

Приговор суда по делу о поджоге рейхстага носит на себе яркий отпечаток всей бездарной инсценировки, которая войдет в историю классовой борьбы под названием «лейпцигского процесса». Процесс не оправдал надежд фашистской диктатуры. Даже фашистским лидерам теперь ясно, что их план самозащиты провалился. С первого же дня вплоть до 23 декабря лейпцигская судебная комедия разоблачалась шаг за шагом своей собственной бездарностью, но, главным образом, героической борьбой четырех обвиняемых коммунистов и усилиями общественного мнения трудящихся всего мира.

С поджогом рейхстага связана одна из величайших провокаций против компартии, один из крупнейших за последние десятилетия подлогов, совершенных господствующими классами. Этот подлог возник одновременно с поджогом. Один предопределил другой. Таким подлогом является лейпцигский процесс, перед которым была поставлена задача, — оправдать фашистских поджигателей.

Этот подлог, который превосходит исторически известное дело Дрейфуса и процесс Бейлиса, потерпел **полный крах. Фашистская диктатура проиграла процесс.** И это стоит ей проигранного в борьбе с коммунизмом сражения. Германскому фашизму не только не удалось в Лейпциге оправдать себя, но, наоборот, его вина сейчас видна еще более ясно, чем когда бы то ни было.

Приговор, как и суд, ничем не смог доказать, что компартия в какой бы то ни было степени причастна к поджогу рейхстага. 2 месяца безуспешно пытались доказать этот тезис суд, прокуратура, защита, десятки лжесвидетелей. И каждый раз фашистские мошенники проваливались со скандалом перед всем миром. В конце концов фашистским судьям ничего другого не осталось, как голословно утверждать о том, что сообщников Ван-дер-Люббе следует искать «в лагере коммунизма». Это живо напоминает историю с тем вором, который, убегая от преследующих его, кричит: «Держите вора». Разница, пожалуй, в том, что фашистам не удалось замести следы, ибо они были сразу пойманы с поличным.

Пожар был сигналом, — утверждается в приговоре. Сигналом к чему? Именно сейчас следует вспомнить заявление, сделанное Гитлером на месте пожара вечером 27 февраля корреспонденту английской консервативной газеты **«Дейли экспресс»**:

«Это — богом данный сигнал. Ничто не помешает теперь нам раздавить коммунистов железными кулаками».

К этому надо добавить, что «бог», о котором здесь говорится, был одет в коричневую рубашку.

Поджог был нужен фашистам, только им. И сколько бы приговор ни распространялся о «виновности компартии», он не может привести ни одного факта в подтверждение этого.

Куда же делись «факты», которыми фашистская полиция располагала, по ее утверждениям, уже 24 февраля?

В первом официальном сообщении, опубликованном в Берлине 28 февраля, говорилось:

«Этот пожар является одним из самых чудовищных актов большевистского террора в Германии. Среди многих центнеров противогосударственных материалов, найденных полицией в доме Либкнехта, обнаружена инструкция о проведении коммунистического террора по большевистскому образцу. Согласно этим документам, должны быть подожжены правительственные здания, музеи, дворцы и жизненно - важные предприятия».

Где эти «документы» и «материалы»?. Где эта «инструкция»? Почему она не фигурировала во время процесса? Почему приговор не ссылается на нее?

Ясно, что единственный ответ, который может быть дан на эти вопросы, состоит в том, что эти «документы», эта «инструкция» не существуют и не существовали в природе. Следовательно, **приговор суда, помимо всего последнего, вскрывает один из крупнейших подлогов, одну из важнейших фальшивок, которые были впопыхах состряпаны полицией г-на Геринга.**

Другой факт, не менее показательный. 1 марта «Берлинер берзенцейтунг» опубликовала сообщение о том, что поджигатели бежали из здания рейхстага через подземные каналы отопления, ведущие из рейхстага в ближайший дом председателя рейхстага. Это же сообщение было напечатано в «Фоссише цейтунг», «Локаль анцейгер» и «Теглихе рундшау». Почему лейпцигские суды не сочли даже нужным допросить редакторов перечисленных газет об источниках, откуда были получены эти сведения? Чего же проще? Но именно этого судьи не посмели сделать. А этот факт достаточно красноречивый.

Дальше. В вечернем издании **«Берлинер берзенцейтунг»** от 28 февраля было опубликовано официальное сообщение прусского бюро печати о том, что при аресте Ван-дер-Люббе у него был найден «коммунистический партбилет». Этот пресловутый «партбилет» не фигурировал на суде. Почему? По той же причине — его не существовало в природе. Что стоит после всего этого попытка суда представить фашистского наймита, разоблаченного провокатора — Ван-дер-Люббе, как «коммуниста»? Никто этому не поверит.

И, наконец, еще один не менее любопытный факт. 1 апреля в берлинской печати было опубликовано сообщение следователя о том, что 9 марта арестованы «по обвинению в государственной измене три болгарских подданных, а именно: Георгий Димитров, Василий Танев, Благой Попов». Это сообщение заканчивалось следующими словами: «Они связаны с поджогом рейхстага». Что же оказалось? На суде выяснилось, что это — ложь. **Суд был вынужден оправдать Димитрова, Попова и Танева. То же самое повторилось и с Торглером, которого суд также был вынужден оправдать.**

Мы могли бы привести бесконечное количество подобных фактов, разоблачающих один фашистский подлог за другим. Но сейчас в этом нет необходимости. Сам приговор, вопреки воле его авторов, разоблачает фальсификации и ложь, посредством которых было состряпано обвинение против коммунистов.

Перед всем миром провалилась судебная комедия в Лейпциге. **Это означает вместе с тем полный провал надежд фашистских лидеров на свою реабилитацию. Оправдание Димитрова, Торглера, Попова и Танева не может, с этой точки зрения, не означать признания вины фашистских лидеров.**

В высшей степени показательно поэтому, что в самом начале приговор «считает совершенно опровергнутыми различного рода утверждения о том, что в преступлении поджога рейхстага принимали участие руководящие члены правительства, а также то, что Ван-дер-Люббе был связан с национал - социалистами и т. д.».

Грубая работа, господин Бюнгер!

Судили ведь как-будто не национал - социалистов, не «руководящих членов правительства», а четырех коммунистов и компартию. Как же так случилось, что в самом начале приговора суд старается реабилитировать лиц, виновность которых не была «предметом настоящего судебного разбирательства»? Зачем же понадобился оправдательный приговор фашистским лидерам? Но здесь-то и зарыта собака, — говорит старая немецкая пословица.

Фашистские власти сумели убить тысячи людей и заточить сотни тысяч своих жертв в тюрьмы и концлагери. Но обнаружить нескольких сообщников Ван-дер-Люббе они, видите ли, так и «не смогли».

«Не смогли» потому, что эти сообщники находятся не в лагере коммунизма. Да и как фашистскому суду найти подлинных сообщников, когда ему продиктован сверху приговор, который должен их обелить.

Картина сейчас более чем ясна.

В Лейпциге германский фашизм потерпел жестокое поражение. В этом сказались сила германского пролетариата и его революционного авангарда, мощное движение протеста во всем мире и героическая борьба четырех обвиняемых, и в первую очередь, тов. Димитрова. Они вырваны из рук фашистского суда, но их жизнь все еще находится в опасности. Об этом не следует забывать ни на минуту.

Нельзя верить ни одному слову фашистских властей о том, что обвиняемым будут обеспечены неприкосновенность и защита. Эти заявления делаются для того, чтобы усыпить бдительность трудящихся всего мира.

«Свобода и безопасность Димитрову, Торглеру, Попову и Таневу», — попрежнему остается боевым лозунгом трудящихся.

Не следует, кроме того, забывать, что, позорно провалившись в Лейпциге, фашисты уже сейчас подготовляют новый процесс против германских революционных борцов — против тов. Тельмана и других вождей германского пролетариата.

К бдительности, пролетарии! Еще громче зазвучит во всем мире боевой призыв:

Долой фашистских палачей!
На защиту узников фашизма!
Свободу Тельману! Свободу тысячам революционных бойцов, томящимся в застенках фашистской диктатуры!

(«Правда», 24 декабря).

ПЯТНАДЦАТИЛЕТИЕ ЦАГИ

МОСКВА. (ЗТА). 23 декабря в Большом театре состоялся торжественный вечер, посвященный 15-летнему юбилею Центрального аэрогидродинамического института им. проф. Н. Е. Жуковского.

В 6 час. 45 мин. за столом президиума появляются встреченные продолжительными аплодисментами тт. **Ворошилов и Орджоникидзе.** Тов. **Орджоникидзе** произносит краткое вступительное слово. Он отмечает, что наша авиационная промышленность имеет за последние годы огромные достижения. В завоевании этих успехов сегодняшний юбиляр—ЦАГИ—играет выдающуюся роль.

— Если несколько лет тому назад, —говорит тов. **Орджоникидзе,** — мы в области авиации зависели от иностранных государств, если наша авиационная техника была отсталой, а наша авиационная промышленность была в зачаточном состоянии, то сегодня благодаря ЦАГИ мы имеем первоклассные самолеты и моторы советской конструкции. Особая заслуга ЦАГИ в том, что он, не в пример многим другим институтам, не отгораживается стеной от промышленности, а тотчас же переносит свои наиболее удачные лабораторные опыты на заводы, в авиационную промышленность. Сегодняшний праздник ЦАГИ — это праздник всей советской техники. ЦАГИ собрал в своих стенах лучших техников. В лице А. Н. Туполева мы имеем лучшего представителя советской техники. Наряду с ним, мы имеем в ЦАГИ одного из основателей института и одного из лучших представителей нашей техники —академика Чаплыгина.

Приветствуя сегодня их, мы приветствуем также и всех молодых инженеров и техников ЦАГИ, высокое качество работы которых не уступает работе лучших иностранных техников.

Да здравствуют наши лучшие техники! Да здравствует наша советская техника!

Да здравствует наша партия, вырастившая этих техников!

Да здравствует вождь нашей партии и рабочего класса тов. **Сталин!**

Последние слова тов. **Орджоникидзе** покрываются бурными аплодисментами.

Тов. **Орджоникидзе** об'являет торжественное собрание открытым.

В президиум избираются тт. **Енукидзе, Бубнов, Шверник, Стецкий, Косарев, Хрущев, Пятаков, Гамарник, Тухачевский, С. Каменев, Егоров, Буденный, Алкснис, Уншлихт, Эйдеман, Орлов, Корк, Карпинский, Булгачин, Харламов, акад. Чаплыгин, проф. Некрасов, летчик Громов.**

Бурными, долго не смолкаемыми аплодисментами собравшиеся встречают предложение об избрании в почетный президиум членов политбюро ЦК ВКП (б) в тт. **Постышева, Рудзутака, Тельмана, Димитрова и М. Горького.** Упоминание имени тов. **Сталина** вызывает бурную овацию. Все встают.

С докладом о 15-летнем пути ЦАГИ выступил начальник ЦАГИ тов. **Харламов.** Доклад его краток. Это—рапорт о том, как создавался институт, как лучшие ученики и последователи знаменитого профессора Николая Егоровича Жуковского боролись за создание и развитие советской авиации высокий технический уровень которой теперь получил всемирное признание. Доклад тов. Харламова — это рапорт о блестящих победах института, которых он добился благодаря неустанным, повседневным заботам и вниманию к нему со стороны ЦК партии и в особенности тов. **Сталина,** а также благодаря повседневной помощи советского правительства в лице тт. **Ворошилова и Орджоникидзе.** От Центрального комитета партии, Совета народных комиссаров СССР Революционного военного совета, союза рабочих инженеров, конструкторов, научных работников и руководителей ЦАГИ, приветствует нарком военмор и председатель РВС СССР тов. **К. Е. Ворошилов.**

Тов. **Ворошилов** зачитал постановление президиума ЦИК СССР о награждении коллектива ЦАГИ и отдельных его работников. Тов. Ворошилов поздравил коллектив ЦАГИ и награжденных орденами и почетными грамотами и выразил уверенность в том, что коллектив института добьется еще больших успехов в своем четвертом пятилетии. **(Продолжительные аплодисменты).**

За столом президиума появляется тов. Сталин.

Зал Большого театра оглашается бурными аплодисментами, переходящими в длительную овацию. Юбиляры и гости стоя устраивают исключительно горячую встречу вождю ВКП (б) и мирового пролетариата тов. **Сталину.**

Долго в зале раздаются приветствия и крики **«ура»** в честь любимого вождя.

Затем коллективу работников ЦАГИ передают приветствия: от МК партии — тов. **Марголин,** от работников авиопромышленности — начальник ГУТАП — тов. **Королев,** от летчиков, инженеров, техников, командиров и политработников военно-воздушных сил РККА—т. **Алкснис,** от летно-под'емного состава и руководства гражданского воздушного флота — зам. нач. ГУГВФ тов. **Березин** и от Всесоюзной академии наук—тов. **Бухарин.**

С ответным словом от коллектива ЦАГИ выступил заместитель начальника и главный конструктор института тов. А. Н. Туполев.

«Сегодня, — говорит тов. Туполев—на мою долю выпала очень большая честь — выразить от всего коллектива ЦАГИ благодарность партии и правительству за оказанное нам исключительное внимание и высокие награды. Твердое руководство партии и правительства, непосредственные указания тов. **Сталина** обеспечили успех ЦАГИ и превращение его в передовой крупнейший в мире аэрогидродинамический институт».

Тов. Туполев заверяет собравшихся, что коллектив ЦАГИ и впредь будет бороться за внедрение новейших достижений науки и техники в авиационную промышленность Советского союза и за создание мощного Красного воздушного флота для защиты границ Страны советов.

Под громкие единодушные аплодисменты принимаются приветствия вождю партии и международного пролетариата тов. **Сталину,** секретарю ЦК партии и руководителю московской организации большевиков **т. Кагановичу. (Аплодисменты, «Интернационал»).**

ДЕСЯТЬ ЛЕТ АОНК

Приветствие ЦК и БК АКП (б)

ЦК и БК АКП (б) шлют большевистский привет обкому АКП (б) АОНК, партийной организации, рабочим, колхозникам и всем трудящимся в день десятилетия АОНК. За годы советской власти АОНК достигнуты большие успехи в деле социалистического строительства, ЦК и БК АКП(б) уверены, что парторганизация и трудящиеся АОНК под руководством Закрайкома вместе со всеми большевиками Азербайджана добьются новых успехов в развертывании промышленности, укреплении совхозов и колхозов, превращения колхозников в зажиточных и в развертывании культуры национальной по форме, социалистической по содержанию.

Да здравствуют трудящиеся АОНК, да здравствует ленинская национальная политика, да здравствует ЦК ВКП (б) и вождь партии и международного пролетариата тов. Сталин.

Секретарь ЦК и БК АКП (б) БАГИРОВ.

Приветствие СНК АССР

СНК АССР шлет в день десятилетия АОНК облисполкому и обкому АКП (б) АОНК, рабочим, колхозникам и всем трудящимся АОНК пламенный привет и поздравляет с огромными успехами, достигнутыми в хозяйственном и культурном строительстве и под'еме материального и культурно - бытового уровня трудящихся масс. СНК АССР твердо уверен, что трудящиеся АОНК, под руководством Закрайкома ВКП(б) и ЦК АКП(б) будут и впредь с успехом последовательно осуществлять ленинскую национальную политику, борясь против великодержавного шовинизма и местного национализма и беспощадно сокрушая все попытки сопротивления социалистическому строительству со стороны классового врага и его агентуры, остатков кулачества и охвостьев дашнаков и муссаватистов. СНК АССР выражает уверенность в том, что трудящиеся АОНК обеспечат дальнейший под'ем промышленности и развернут новые ее отрасли; укрепляя совхозы и колхозы, они сумеют повысить урожайность колхозных полей и продуктивность социалистического животноводства, и добиться на этой основе дальнейшего роста материального благосостояния масс и дальнейшего развертывания культуры национальной по форме и социалистической по содержанию.

Да здравствует коммунистическая партия, да здравствует вождь мирового пролетариата товарищ СТАЛИН!

Предсовнаркома УСЕЙН РАХМАНОВ.

Начальнику Бобриковского строительства тов. Арутюнянцу
Секретарю горкома тов. Енову
Председателю горпрофсовета т. Андрееву

ЦЕНТРАЛЬНЫЙ КОМИТЕТ ВСЕСОЮЗНОЙ КОММУНИСТИЧЕСКОЙ ПАРТИИ (БОЛЬШЕВИКОВ) ШЛЕТ ГОРЯЧИЙ ПРИВЕТ СТРОИТЕЛЯМ, РАБОЧИМ И АДМИНИСТРАТИВНО-ТЕХНИЧЕСКОМУ ПЕРСОНАЛУ, УСПЕШНО ЗАВЕРШИВШИМ СТРОИТЕЛЬСТВО ПОЛНОГО ПРОИЗВОДСТВЕННОГО ЦИКЛА ХИМИЧЕСКОГО КОМБИНАТА.

ЦЕНТРАЛЬНЫЙ КОМИТЕТ УВЕРЕН, ЧТО РАБОТНИКИ БОБРИКОВСКОГО КОМБИНАТА ТАК ЖЕ УСПЕШНО, КАК СТРОИЛИ, ОСВОЯТ В КРАТЧАЙШИЙ СРОК ПРОИЗВОДСТВЕННУЮ МОЩНОСТЬ И ПЕРВОКЛАССНОЕ ТЕХНИЧЕСКОЕ ОБОРУДОВАНИЕ КОМБИНАТА И ДАДУТ СТРАНЕ, СЕЛЬСКОМУ ХОЗЯЙСТВУ УЖЕ К ВЕСНЕ 1934 ГОДА ДЕСЯТКИ ТЫСЯЧ ТОНН ВЫСОКОКАЧЕСТВЕННЫХ АЗОТИСТЫХ УДОБРЕНИЙ.

ЦК ВКП (б).

От Совета народных комиссаров СССР

НАЧАЛЬНИКУ СТРОИТЕЛЬСТВА ТОВ. АРУТЮНЯНЦУ.
СЕКРЕТАРЮ ГОРКОМА ТОВ. ЕНОВУ
ПРЕДСЕДАТЕЛЮ ГОРПРОФСОВЕТА ТОВ. АНДРЕЕВУ

Совет народных комиссаров СССР шлет строителям Бобриковского комбината горячий большевистский привет по случаю окончания первой очереди химического гиганта.

СНК 23 декабря рассмотрел и утвердил выводы правительственной комиссии о приемке первой очереди Бобриковского энерго-химического комбината и постановил включить его в число действующих предприятий СССР.

Поздравляя вас с огромной победой, СНК уверен, что рабочие, инженерно-технические работники и хозяйственники Бобриковского комбината будут с тем же упорством и энтузиазмом, с которым они строили первую очередь комбината, бороться за строительство второй очереди, за освоение и полное использование сложнейшей техники химического производства и дадут стране уже в 1934 году десятки тысяч тонн химических удобрений и продуктов для поднятия урожайности социалистических полей и укрепления обороноспособности СССР.

СОВЕТ НАРОДНЫХ КОМИССАРОВ СОЮЗА ССР.

ГЕРОИЧЕСКИМ СТРОИТЕЛЯМ БОБРИКОВСКОГО ХИМКОМБИНАТА

Горячо поздравляю строителей рабочих, инженеров, техников и руководителей подмосковного химического гиганта с одержанной ими победой на одном из важнейших участков строительства социализма и укрепления обороноспособности Союза.

Преодолевая огромные трудности, связанные с необходимостью подчинить и направить в русло задач комбината силы природы, бобриковские пролетарии, выполняя указания вождя нашей партии тов. **Сталина,** под конкретным большевистским руководством Московского комитета партии во главе с тов. **Кагановичем,** построили в годы степи по последнему слову современной химической науки и техники гигант социалистической индустрии.

Одержанная вами победа, товарищи, должна быть закреплена, а ваши техни, вооруженные сложнейшей, новейшей мировой техникой, должны работать с первого дня пуска безотказно как хороший часовой механизм. Это основное теперь главное.

Учитывая, что ваш комбинат со всеми его заводами представляет собой единое мощное целое, вам придется, как зеницу ока, беречь каждый отдельный аппарат, каждую отдельную машину, чтобы полностью овладеть и правильно эксплоатировать весь комбинат.

Имейте в виду, что в таком сложном химическом производстве, как ваше, нет мелочей, здесь все важно.

Еще раз желаю вам всяческого успеха в быстром и полном освоении прекрасного гиганта химии.

С товарищеским приветом
ваш **ВОРОШИЛОВ.**

РОЖДЕНИЕ ГИГАНТА

В статье под этим заголовком **«Правда»** перечисляет огромные богатства недр подмосковного бассейна, на базе которых возник Бобриковский комбинат.

— Свыше 8 миллиардов тонн каменного угля, 11,5 млн. тонн глин, 500 млн. тонн гипса, сотни миллионов тонн высококачественного серного колчедана.

В 1932 году пущен керамический комбинат, закончено строительство сернокислотного завода, закончен монтаж аммиачного цеха. В 1933 году начался пуск газогенераторного отделения. На-днях закончено строительство и монтаж последнего цеха азотно-тукового завода.

Ударники - рабочие, специалисты рассказывают на страницах «Правды» о своей работе на комбинате.

В обширной статье тов. Васильковского показан упадок азотной промышленности в разлираемых кризисом капиталистических странах и спокойствие наших границ, рост азотной промышленности у нас.

«Азот в известной мере, — пишет он — двойственен: жизнь и смерть. В руках империалистов азот — разрушение и гибель в наших условиях химия — рычаг огромного социалистического накопления средств для создания нового общественного строя. Советский синтетический аммиак — детище героического поколения ударников, упорного научного напряжения лучших советских голов, прозорливости тов. **Сталина.** Советский синтетический аммиак рядом с тракторами, автомобилями, шарикоподшипниками, мировыми домнами, сложнейшими машинами свидетельствует о величии нашей страны, об упругости ее творческих мускулов.

Советский синтетический аммиак— в нем заложено плодородие совхозных и колхозных полей, развитие ряда отраслей промышленности. В нем также сила обороны страны, спокойствие наших границ.

Фашистские тюремщики не выпускают своих жертв

Свобода и безопасность Димитрову, Торглеру, Попову и Таневу—остается боевым лозунгом трудящихся всего мира

МЕЖДУНАРОДНАЯ СЛЕДСТВЕННАЯ КОМИССИЯ БУДЕТ ПРОДОЛЖАТЬ РАССЛЕДОВАНИЕ

ПАРИЖ, 24. (ЗТА) **«Юманите»** публикует резолюцию секретариата международной следственной комиссии по делу о поджоге рейхстага, в которой говорится:

«Во-первых, секретариат расценивает оправдание четырех подсудимых, как подтверждение точки зрения международной следственной комиссии.

Во-вторых, секретариат протестует против мотивировочной части приговора, стремящейся возложить ответственность за поджог на компартию, в то время как процесс не дал ни малейшего доказательства для такого утверждения.

В третьих, секретариат протестует против дальнейшего содержания в заключении четырех оправданных и усматривает в этом попытку прикрыть полный провал обвинения.

В четвертых, секретариат будет продолжать свои расследования для раскрытия подлинных поджигателей.

Секретариат телеграфно **потребовал от германского правительства немедленного освобождения четырех оправданных.** Одновременно болгарскому правительству послана телеграмма протеста против ареста адвоката **Дечева.**

ПОДОЗРИТЕЛЬНОЕ ПОВЕДЕНИЕ ВЛАСТЕЙ

МОСКВА, 25. Лондонский собкор **«Правды»** сообщает, что шум германской фашистской печати о «неприменимости юридических норм к коммунистам» воспринимается в Англии, как **призыв к линчеванию оправданных подсудимых.**

Уполномоченные «комитета помощи» **Монтегю и Дороти Вудман прилетели в Лейпциг, чтобы на месте следить за безопасностью Димитрова и его товарищей и добиться их благополучного выезда в Чехо-Словакию или Англию.**

«Ивнинг стандарт» сообщает, что **Монтегю, вместе с матерью Димитрова, пришли к тюрьме и требовали освобождения Димитрова. Но власти ответили, что Димитров не может быть сейчас освобожден, его нельзя видеть и ничего нельзя сказать о его судьбе, ибо ответственные лица заняты «рождественскими праздниками».**

«Сэндей рефери» высказывает опасения, что морально разгромленный германский фашизм может прибегнуть к гнусной расправе над безоружными победителями.

Оправданные „в распоряжении министерства внутренних дел"

БЕРЛИН, 24. (ЗТА). Газеты сообщают, что **дальнейшая судьба оправданных и уже арестованных Димитрова, Попова и Танева еще неизвестна. Вероятно, они будут высланы из Германии. Теперь они находятся в распоряжении министерства внутренних дел.**

Рабочие массы требуют освобождения лейпцигских узников

ПАРИЖ, 23. (ЗТА). **Оправдание подсудимых коммунистов вызвало сильнейший под'ем в пролетарских массах. Листовка «Юманите» с приговором, портретом Димитрова и текстом его последнего слова разошлась только в Парижском районе в количестве 55 тыс. экземпляров.** «Юманите» публикует статью, в которой подчеркивает, что приговор означает отступление фашизма. Он вынесен под мощным давлением международной пролетарской солидарности. В статье отмечается намерение национал - социалистов бросить Торглера в концлагерь. Статья призывает рабочих **усилить борьбу в защиту Димитрова, Торглера, Попова и Танева и за немедленное освобождение Тельмана и других политзаключенных.**

ЛОНДОН, 23. (ЗТА). Вчера в Вест-Энде (Лондон) рабочие с крыш домов, магазинов и из автобусов разбрасывали антифашистские листовки с требованием гарантировать безопасность **Торглера, Димитрова, Попова и Танева.** Плакаты с соответствующими лозунгами были во множестве разосланы во многие города. **Германский посол отказался принять делегацию, намеревавшуюся вручить ему требование гарантировать безопасность подсудимых лейпцигским революционным подсудимым.**

ЛОНДОН, 23. (ЗТА) На Трафальгарской площади собралось много демонстрантов, которые направились к германскому посольству вручить требование **о гарантировании безопасности Торглеру, Димитрову, Попову и Таневу.** Полиция помешала демонстрантам приблизиться к посольству, и они продефилировали, выкрикивая лозунги, по людным торговым улицам Вест-Энда.

(Окончание телеграмм см. на 4 стр).

Сессия ЦИК СССР—28 декабря

В виду того, что сессии ВЦИК и ЦИК УССР еще не закончили своей работы, открытие IV сессии Центрального исполнительного комитета Союза ССР VI созыва, назначенное на 25 декабря, переносится на 28 декабря текущего года.

Секретарь ЦИК Союза ССР
А. ЕНУКИДЗЕ.

24 ДЕКАБРЯ—46.628 ТОННЫ, 84,4%

ПРОМЫСЛА	СУТОЧНОЕ ЗАДАНИЕ	ДОБЫТО ТОНН	ПРОЦ. ВЫП.
Орджоникидзе	21.000	17.500*	83,3
Сталинский	11.630	10.500	90,8
Ленинский	9.500	8.547	90
им. Кагановича	4.500	4.840	107,5
Микояна	3.500	1.550	50
Остров Артема	2.000	1.487	74,3
Молотовский	1000	926	92
Кировский	1.800	1.038	67,7
им. 26-ти	70	70	100

*) В том числе промысел им. Азизбекова добыл 6740 тонн, 78,4 проц.

МАРГАНЕЦ

Добыча, промывка и отгрузка марганца

за 21 декабря (в тоннах)

	Задание	Выполнено	Проц. выпол.
Добыча	4316	3898	90,3
Промывка	2169	1650	76
Отгрузка по жел. дор.	3284	2655	80

ТКВИБУЛИ, 23 декабря. Ткварибульские каменноугольные копи выполнили декабрьский план. Горняки обязались к 1 января добыть сверх плана в подарок 17-му с'езду партии еще 7.000 тонн угля.

ТОВ. Л. БЕРИЯ В ПОТИ

ПОТИ. (ЗТА). 24 декабря в Поти прибыл секретарь ЗКК ВКП (б) тов. Л. БЕРИЯ. Тов. БЕРИЯ совместно с секретарем горкома КП (б) Г. тов. Малания, председателем горсовета тов. Пачулия, начальником Колхидстроя тов. Гогия и другими ответственными работниками осмотрел совхоз грейпфрутовых насаждений, работы Колхидстроя, городское хозяйство и колмантаунский участок Колхидстроя. После осмотра тов. БЕРИЯ дал районным работникам практические указания о развертывании дальнейших работ Колхидстроя.

НЕ ОСТАВИТЬ НА ПОЛЯХ НИ ГРАММА ХЛОПКА

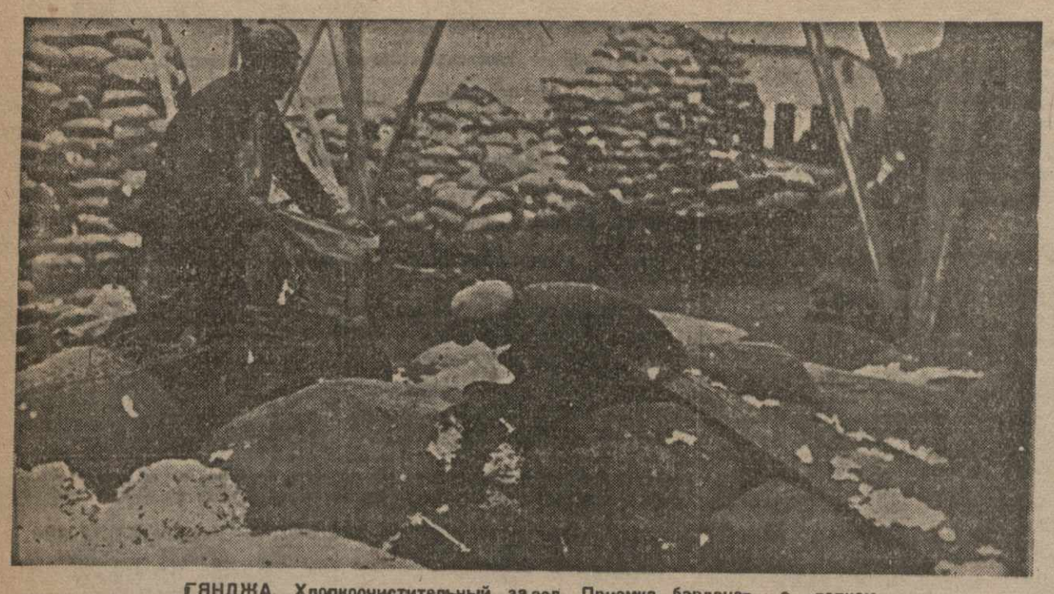

ГЯНДЖА. Хлопкоочистительный завод. Приемка барданов с хлопком

Закрепить перелом

БАКУ. (По телефону от наш. кор.). С момента опубликования постановления ЗКК ВКП (б) и ЦК АКП (б) о ходе хлопкоуборочной кампании прошло 10 дней. За это время на скуппункты поступило около 7.000 тонн хлопка-сырца. В темпах сбора и сдачи хлопка, по сравнению с предыдущими 2-3 пятидневками наметился сдвиг, но он пока еще недостаточен и определился только за счет нескольких районов, где были приняты меры после опубликования постановления ЗКК ВКП (б) и ЦК АКП (б). Так, в **Агджабединском** районе за 15 дней выполнение плана хлопкосдачи продвинулось всего лишь на 6 проц., а сейчас, за 10 дней—на 10 проц. В **Агдамском** районе за предыдущие 15 дней было выполнено 4·4 проц. плана, а теперь, за 10 дней—11,5 проц.

Но и это нарастание темпов сбора ни в коем случае еще нельзя признать достаточным. Несомненно, районы могли бы добиться более решительного перелома, если бы сразу со всей активностью начали перестраивать свою работу на основе указаний ЗКК ВКП (б) и ЦК АКП (б). Взять к примеру **Кюрдамирский** район, где за 10 дней выполнение плана продвинулось с 83 до 84,8 проц., т. е. всего лишь на 1,8 проц.

Или в **Сабирабадском** районе — с 80,8 проц. до 82,6, т. е. на 1·8 проц.

В **Самухе, в Сальянах и НахССР** за эти 10 дней прирост выразился всего в 2-2,5 проц.

С приездом в Агджабединский район секретаря ЦК АКП (б) тов. М. Багирова, развернулась работа по реализации указаний ЗКК ВКП (б) и ЦК АКП (б). **В районе создано 10 ударных бригад им. XVII с'езда партии.**

Тов. Багиров лично проверил порядок приема хлопка от сборщиков колхозов **«Красный Узбекистан», «Бирлик».** Выяснилось, что ряд колхозников, например, Абдурахман, Гяджи Галджиев и др. собирали по 40-45-50 и более кгр. хлопка. **Тов. Багиров тут же, распорядился о премировании ударников-сборщиков.**

Начавшийся перелом надо закрепить, добиться поголовного выхода всех трудоспособных на сбор хлопка и обеспечить выполнение плана в ближайшие же дни.

КАРЯГИНСКИЙ РАЙОН ВЫПОЛНИЛ ПЛАН

КАРЯГИНО. (По телеграфу от наш. кор.). Перестроив свою работу на основе указаний Закрайкома ВКП (б) и ЦК АКП (б) от 10 декабря, районные организации Карягинского района добились за последние дни решительного сдвига в ходе хлопкоуборки и 23 декабря полностью выполнили годовой план сбора хлопка, сдав на скупочные пункты с начала кампании свыше 2520 тонн хлопка. Колхозы, до сих пор отстававшие в сборе хлопка, добились стопроцентного выхода в поле всех трудоспособных и перевыполнили план сбора хлопка. Так, колхоз им. Сталина, Горадизского сельсовета, план сбора хлопка выполнил на 110 проц., колхоз сел. Махмудлу выполнил план сбора на 200 проц., им. Мамедханова — на 116 проц., колхоз им. Сардарова — на 146 проц. Сбор хлопка продолжается.

ГЕЙДАРОВ.

Полностью собрать весь урожай

САБИРАБАД. **(Наш кор.).** Хлопка в районе еще очень много, однако, сбор попрежнему проходит недостаточными темпами. Постановление ЗКК ВКП(б) и ЦК АКП(б) о хлопкоуборочной все еще не реализовано местными организациями. В итоге районный план выполнен всего на 83 процента. Район имеет все возможности не только выполнить план, но и полностью покрыть прошлогоднюю задолженность стране по хлопку. Это доказано на опыте ряда передовых колхозов района — им. **«Зари Востока», им. Азизбекова, «Маяк» и др., которые не только выполнили план, но после этого еще собрали почти столько же.** Урожай и все условия для сбора в остальных колхозах района такие же, однако местные организации не перенесли опыта передовых во все остальные колхозы района, не организовали выхода на сбор всех трудоспособных колхозников, не обеспечили необходимых темпов сбора.

В результате ряд колхозов недопустимо затягивает сбор. В то время, как хлопок уже начинает осыпаться, в колхозах **«Батрак», им. Касумова, им. Коминтерна** и др., сбор почти приостановлен. На уборку выходит лишь незначительная часть колхозников, производительность труда низкая, а правление колхозов не принимает никаких мер к тому, чтобы организовать сбор, укрепить трудовую дисциплину, обеспечить выполнение норм выработки.

Каждый упущенный день грозит потерей значительного количества уже осыпающегося хлопка. Местные организации должны безоговорочно выполнить директиву ЗКК ВКП (б), обеспечить немедленный перелом в сборе хлопка, добиться не только выполнения плана, но и сбора с полей всего хлопка. Все возможности для этого имеются, хлопка на полях еще много. Богатый урожай этого года должен быть убран полностью.

Красный обоз с хлопком, собранным сверх плана

ВЕДИ. (Наш кор.). Вединский район сбор хлопка на 20 декабря выполнил на 118 проц. Сбор хлопка продолжается. На полях остается еще достаточно хлопка, значительное количество хлопка осело в колхозах. Усилив сбор оставшегося на полях хлопка и добиваясь сдачи всего осевшего в отдельных хозяйствах хлопка, колхозы Вединского района ведут борьбу за завоевание права быть занесенными на краевую красную доску им. XVII партс'езда.

Колхозники колхоза **«ИНТЕРНАЦИОНАЛ»**, Ширазлинского сельсовета организовали красный обоз им. XVII партс'езда с собранным сверх плана хлопком. Колхозники обязались сдать сверх плана еще 100 центнеров хлопка и вызвали на соревнование колхозы селений Авшар, Халиса, Давалу, Беюк-Веди и другие.

Скупка хлопка на 22 декабря

Сводка Уполкомзаг ЗСФСР (в тоннах)

	План	Посту. пило	% вып
АССР	127700	120924	94.7
ССРА	11350	12255,1	108,0
ССРГ	8300	4873 4	58.7
ЗСФСР	147350	138052,5	93.7
Было на 21-XII		137.293,9	93.2

Геокчай продолжает отставать

ГЕОКЧАЙ. (Наш кор.) Колхозы селений Кераберк, Ени Арх, Нариманлы, Курдашабан перевыполнили план сбора хлопка. Однако, район в целом продолжает отставать, так как целый ряд колхозов попрежнему не добился перелома в ходе хлопкоуборки.

Недостаточный выход на сбор, низкая производительность труда, отсутствие соревнования и ударничества на сборе привели к тому, что колхозы **«Казиян», «Азад»** и другие почти совсем прекратили сбор, в то время как на полях хлопка достаточно не только для того, чтобы перевыполнить план, но и покрыть прошлогоднюю задолженность по хлопку. Однако, правления колхозов поддались демобилизационным настроениям и сейчас уже во многих колхозах заметно стремление свернуть работы по хлопкоуборке. Нужно считать также совершенно недостаточной работу прикрепленных от районных организаций которые примиренчески относятся к подобным демобилизационным настроениям.

В результате принятых районными организациями мер по реализации последнего решения ЗКК ВКП (б) о хлопке, за последние дни в районе наметился некоторый перелом. Однако, он все еще недостаточен, и темпы еще не обеспечивают выполнения плана. Район должен добиться решительного перелома. Весь хлопок с полей может и должен быть убран полностью.

Не затягивать полив и зяблевую вспашку

БАРДА. (По телеграфу). Проведение зимнего арата поставлено под угрозу срыва. Полито только 1210 га, в то время, когда к этому сроку должна была быть полита в два раза большая площадь.

Свыше 500 га в **Кылышлинском** в ряде соседних сельсоветов стоит под угрозой срыва полива, так как **водокачка еще не отремонтирована.**

В **Мальбинасинском** сельсовете из 640 га, подготовленных для посева сельпитры, полито всего 25 га.

Оросительная сеть района не готова к поливу. Больше половины каналов засорено. На местах нет оперативного плана проведения арата.

Из 13421 га зяби, намеченных планом, пока запахано только 6389 га. Лучше всех справились с зябью колхозы Мехтиханлинского сельсовета, выполнившие план на 113,5 проц.

Отстали с вспашкой зяби колхозы Хан-Арабского сельсовета, поднявшие только 143 га из 500 га по плану (29 проц.). В **Азат Кара-Наюнлинском** сельсовете из 550 запахано всего 133 га. В Баргушетском сельсовете вместо 300 га поднято всего 177 га. В Бартинском сельсовете Бардинская МТС план тракторной вспашки всего выполнила только на 34 проц.

Ускорить зябку и полив

МАРДАКЕРТ. (По телеграфу) Джрабертский район отстал в темпах вспашки и подготовки к зимнему арату хлопковых площадей. Районный план выполнен в срок только на 3 проц. До последних дней внимание районных организаций было устремлено исключительно на тракторную вспашку, в результате чего план тракторной вспашки выполнен на 105 проц. Живым тяглом до 15 декабря не было запахано ни одной борозды. Только сейчас в отдельных селах — Оратог, Мардакерт и других колхозы и трудовые единоличники приступили к вспашке зяби живым тяглом, но вспаски массового использования живой тяги до сих пор нет.

Еще хуже с зимним аратом. План полива выполнен только на 25 проц. В то время, как Маргушеванский, Мардакертский, Агабекский и Асаканинский участки уже заканчивают арат, Чайлинский, Талышский и Сейсулянский даже не приступили к поливу.

Необходимо усилить темпы зябленой вспашки, бросить на зябь все имеющиеся тягло и тракторы, не задерживать ни в коем случае полив хлопковых площадей.

О ценах на нефтепродукты

ПОСТАНОВЛЕНИЕ СОВЕТА НАРОДНЫХ КОМИССАРОВ СССР

Во изменение постановления СНК СССР от 29 июня 1933 года за № 1325 Совет народных комиссаров Союза ССР постановляет:

В целях борьбы с воровством, бесхозяйственным расходованием и незаконной продажей на сторону горючего, отпускаемого государством МТС, совхозам, промышленности и другим государственным организациям, поднять цены на керосин для МТС, совхозов и промышленно-технического потребления и приравнять их к существующим ценам широкого рынка, для чего:

1. Определить цену на керосин для тракторов, МТС и совхозов: по 1-му поясу за тонну керосина — 800 рублей, по 2-му поясу за тонну керосина — 700 рублей.

2. Ликвидировать существующее разделение цен на промтехнический керосин на 25 поясов и установить следующие цены за тонну:

	Село	Город
По 1-му поясу	800 руб.	600 руб.
По 2-му поясу	700 руб.	500 руб.
3. На лигроин за тонну:		
По 1-му поясу	900 руб.	
По 2-му поясу	800 руб.	
4. На бензин второго сорта за тонну:		
По-му поясу	1.000 руб.	
По 2-му поясу	900 руб.	
5. На бензин первого сорта за тонну:		
По 1-му поясу	1.100 руб.	
По 2-му поясу	1.000 руб.	
6. На бензин авиационный и бакинский (прямой гонки) за тонну:		
По 1-му поясу	1.200 руб.	
По 2-му поясу	1.100 руб.	

7. Для МТС и совхозов, находящихся от снабжающих их нефтебазов на расстоянии от 25 до 50 километров, установить скидку в 20 рублей с тонны, а от 50 километров и выше — 150 рублей с тонны.

8. Существующие особые цены для бюджетных и не-хозрасчетных организаций (68 различных цен) отменить, приравнив эти организации к промтехническим потребителям.

9. Настоящее постановление ввести в действие с 1 января 1934 года.

Председатель Совета народных комиссаров Союза ССР
В. МОЛОТОВ (СКРЯБИН).

Зам. управляющего делами Совета народных комиссаров Союза ССР Г. ЛЕПЛЕВСКИЙ.

23 декабря 1933 г.
Москва. Кремль.

ПАРОВОЗУ—ВЫСОКОКАЧЕСТВЕННЫЙ РЕМОНТ

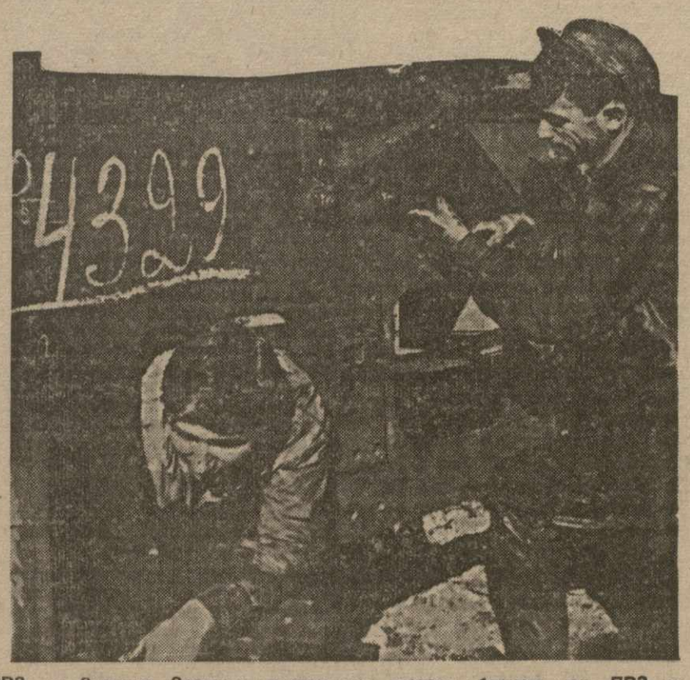

ПРЗ им. Сталина. Славшие техминимум слесаря сборного цеха ПРЗ им. Сталина тт.: Сухишвили и Тодрия за установкой буксовых наличников

Недавно товарный паровоз депо-Тифлис № 4374—ОВ, возвращавшийся с первой поездки по выходе из ремонта на ПРЗ вопреки воле машиниста, захотевшего его остановить, продолжал работать. Это случилось при приближении к Тифлису.

В'ехав в депо и поставив паровоз в стойло, машинист записал ремонт: «осмотреть регуляторный золотник». Вызванный мастером депо бригадир ПРЗ тов. **Шавлагадзе** констатировал, что причина неисправности паровоза — плохой ремонт на ПРЗ. Пришлось выжлать, покуда паровоз остынет вскрыть сухопарник и ликвидировать последствия небрежного ремонта. **Паровоз простоял в ремонте 24 часа.** Так, за недоброкачественный ремонт ПРЗ расплатилось депо-Тифлис.

Такой же случай произошел и с товарным паровозом № 632—Э депо-Тифлис. Паровоз имел только 1.320 клм пробега, т.-е. по выходе из ремонта на ПРЗ успел сделать 3-4 поездки. 12 ноября паровоз еще на деповских путях вдруг вышел из повиновения машинистам. Инспектор ПРЗ тов. **Янсон** удостоверил своей подписью под актом, что и на этот раз причина временного выхода паровоза из строя, — плохой ремонт, произведенный на ПРЗ.

На паровозах №№ 4374 и 632 оказались неисправными детали одного из ответственнейших механизмов паровоза — пароораспределительные устройства, скрытые внутри паровоза. Именно потому, что проверить состояние золотников невозможно наружным осмотром паровоза, ПРЗ должен был уделить этой детали, особое внимание и отремонтировать ее с максимальной точностью. **Это сделано не было.**

Работа „на-глазок"

Также небрежно был отремонтирован на ПРЗ и пассажирский паровоз № 209. При сдаче паровоза из депо-Тифлис на ПРЗ в ремонт, в дефектной ведомости была отмечена течь шуровки. Паровоз недавно вышел из ремонта а течь, как, была, так и осталась.

Кроме этого дефекта, допущен другой, еще более значительный. Одна из ведущих колесных пар при опускании в сборном цехе паровоза на колеса оказалась сдвинутой. С одной стороны паровоза расстояние между колесом и паровозной рамой получилось в 35 млм., а с другой — в 60, **т.-е. почти в два раза больше,** хотя это расстояние должно быть одинаково с математической точностью.

Когда паровоз был сдан в эксплоатацию, колесо с одной стороны паровоза стало задевать за детали котла. Образовалась течь. **Паровозу предстоит серьезный повторный ремонт, который нельзя рассматривать иначе, как следствие брака.**

Между тем, выпуск доброкачественной продукции не является предметом доброй воли хозяйственников. Выпуск доброкачественной продукции — это закон, за нарушение которого советский суд будет строго карать.

Приведенными примерами не исчерпываются иллюстрации плохого ремонта паровозов на ПРЗ. В огневой коробке (галлия топка) пассажирского паровоза №117—Б, 10 ноября вышедшего из заводского ремонта, обнаружена сильная течь. Паровоз успел сделать только 1.200 клм., т.-е. несколько поездок. По акту составленным по случаю обнаруженного дефекта, расписался вызванный из ПРЗ котельщик тов. Бажанов. Два дня занял **повторный ремонт — и все же был выполнен плохо: швы шуровки и сейчас пропускают.**

На пассажирском паровозе 126—Б, вышедшем из заводского ремонта, при осмотре поршней цилиндра обнаружено, что в одном из цилиндров при его сборке на ПРЗ было забыто несколько гаек, которые свободно катались по цилиндру во время работ поршней. Машинист обратил внимание на ненормальную работу цилиндра. Его разобрали. Поршень оказался поврежденным. При последовавшем повторном ремонте цилиндра не удалось свободно вынуть поршневые кольца: их пришлось выбивать, диск поршня пришлось ставить на станок для проверки, точить новые поршневые кольца.

Есть анекдот: оперировали больного, наладили швы, а потом спохватились, что один из хирургических инструментов оказался забытым во внутренностях. Наспех сняли швы, вынули инструмент, но... забыли другой. Тогда больной взмолился: «Примойте пуговицы, легче будет вскрывать».

Такую анекдотическую рассеянность, перерастающую в преступную небрежность, проявили рабочие сборного цеха.

Повторность ремонта — позор для каждого хозяйственника, доказательство того что он не чувствует ответственности за работу.

Из Баку в Тифлис на повторный

Недавно ПРЗ выпустил из заводского ремонта пассажирский паровоз депо-Баку № 125—Б. Прибыл паровоз в депо, к которому он приписан.

Там его осмотрели очень тщательно, по-хозяйски, и обнаружили очень серьезные дефекты ремонта. Паровоз был направлен обратно в Тифлис и поступался в ворота ПРЗ. Но его на территорию завода не пропустили а поставили в тупик по соседству — на территории депо-Тифлис. Рабочие ПРЗ ходили в депо и там ремонтировали паровоз, ликвидируя последствия своей преступно-небрежной работы. **На 9 дней задержалась сдача в эксплоатацию паровоза № 125.** И это в то время, когда в депо-Баку не хватает машин, когда поезда отправляются с опозданием!

ПРЗ им. Сталина — крупнейшее предприятие Закавказской ж. д., имеет много производственных достижений. Крепнет техническая база завода с каждым годом завоевываются новые высоты техники. Коллектив завода не раз показывал образцы борьбы за выполнение плана и завоевал красное знамя. **Но и лицу краснознаменному коллективу сдавать позиции, завоеванные упорным большевистским трудом!**

На заводе до сих пор нет упора на качество. Завод бьет на количество. А, между тем, техническая оснащенность ПРЗ позволяет требовать от завода первосортной продукции.

Несомненно, предприятие испытывает трудности: иной раз недостает тех или иных запасных частей и материалов. Но не в этом причина прорыва, плохого ремонта. Причина в **том, что в некоторых бригадах и цехах завода по сих пор не поставлена на должную высоту борьба за качество,** до сих пор не привито широко чувство ответственности за ремонт паровозов.

ПРЗ за последние годы подвергся серьезной реконструкции, позволяющей пред'являть к нему повышенные требования. Вытянуть за ворота паровоз, а там с ним будь, что будет, — против такой тенденции нужно бороться самым жестоким образом.

Приведенные примеры плохого качества ремонта паровозов не говорят, конечно, о том, что так ремонтируются все паровозы,—но их не должно быть вовсе. Выпускать из заводских ворот исключительно хорошо отремонтированные паровозы — вот в чем задача, долг и обязанность ПРЗ.

Дать сверх плана 5 паровозов

Сейчас завод борется за выполнение обязательств, взятых перед XVII с'ездом партии — **выпустить сверх плана 5 паровозов.** Партийные и профсоюзные организации завода должны мобилизовать на высокое качество продукции всех членов мощного коллектива—предприятия, начиная от рабочего и кончая командным составом, — для того, чтобы ни один из паровозов декабрьского плана, покинувших заводскую территорию, не стучался снова в его ворота.

Что необходимо предпринять в ближайшее время? Прежде всего: наладить более тщательный контакт между заводом и его заказчиками, и в первую голову, с ближайшим и крупнейшим паровозным депо-Тифлис.

Рабочие депо-Тифлис, занятые на текущем ремонте паровозов, и машинисты, эксплоатирующие машины, прошедшие через ПРЗ, в своей повседневной работе вскрывают недостатки заводского ремонта. Они могли бы дать много ценных указаний работникам ПРЗ.

Но, неожидаясь совещания, хозяйственники завода должны предпринять **немедленно** ряд практических шагов для улучшения качества продукции. Необходимо повести решительную борьбу с работой «на-глазок», чтобы избежать таких печальных последствий, какие наблюдались с паровозом № 209, на котором, вследствие неправильной насадки подшипников на колеса, обнаружились значительные дефекты в работе.

Тов. Енукидзе, лучший ударник сборного цеха ПРЗ им. Сталина

Работа «на-глазок» особенно характеризует **сборный цех.** В этом цехе при сборке паровозов необходимо шире применять измерительные приборы, гарантирующие от печальных последствий небрежной сборки паровозов.

ПРЗ должен точно выполнять требования приемщиков паровозов со стороны дороги. Часто завод оставляет без внимания требования приемщиков.

Определенные требования должны быть пред'явлены также к приемщикам паровозов и работникам технического контроля. Они должны стать, в полном смысле слова, **культурными, технически грамотными контролерами,** чтобы не только браковать отдельные детали паровозов, но, что самое главное, **предупреждать брак.**

Решение правительства СССР об уголовной ответственности за плохую продукцию должно мобилизовать на высокое качество работы и самих приемщиков паровозов. Приемщики зачастую пропускают недоброкачественные детали, дефектность которых обнаруживается уже при пробеге паровоза. Такие случаи — результат небрежности со стороны приемщиков либо непонимание ими возложенной на них ответственной задачи, — предупреждать плохой ремонт паровозов.

Паровозный парк Зак. ж. д. работает плохо. Наряду с плохо проводимой спаренной ездой, недостаточно налаженным текущим ремонтом и т. д., на это влияет недоброкачественный в некоторых случаях **заводской** ремонт.

На ж.-д. транспорт — ответственнейший участок народного хозяйства—партия и правительство бросают максимум сил и средств. Обеспечить высокое качество ремонта паровозов, притти к XVII с'езду с победами и на этом участке — долг всех рабочих краснознаменного ПРЗ.

Б. МАТВЕЕВ

7 декабря, в 7 ч в., в клубе им. Плеханова

ОТКРЫВАЕТСЯ

4-Я ПАРТКОНФЕРЕНЦИЯ ПАРОВОЗО - РЕМОНТНОГО ЗАВОДА ИМ. ТОВ. СТАЛИНА

Авторемонтный № 8

Созданные первой пятилеткой гиганты автостроения — московский автозавод им. Сталина (б. АМО), горьковский автозавод им Молотова ГАЗ) и Ярославский завод тяжелых грузовиков (ЯЗ) ежедневно дают стране советов свыше 200 автомобилей.

В Закавказье уже насчитываются тысячи автомобилей советской марки. Сейчас главная задача потребителей автомашин — **обеспечить хороший уход за автопарком, организовать высококачественный, быстрый и дешевый ремонт.** Без этого немыслима четкая работа автохозяйств.

Между тем, на этом важнейшем участке дело обстоит далеко не благополучно. За исключением Баку, нигде в Закавказье нет предприятия удовлетворяющего требованиям авторемонтной техники. Организация ремонта в существующих авторемонтных мастерских и гаражах такова, что продолжительность капитального ремонта одной машины составляет зачастую полгода, не говоря уже о низком качестве и высокой себестоимости ремонта; капитальный ремонт обходится в три раза больше, чем стоит новая машина.

Несмотря на непрерывный приток автомашин, наша страна ощущает острый недостаток в них, в этих условиях длительный простой машин в ремонте еще более обостряет положение. Именно поэтому по всему Союзу развертывается строительство новых мощных авторемонтных предприятий. Одно из этих предприятий — **тифлисский авторемонтный завод, являющийся восьмым по счету в Союзе,** призван решительным образом изменить качество и сроки ремонта автомашин.

Достаточно указать, что продолжительность ремонта автомашин на заводе не должна превышать 7 дней. Годовая его программа — **2140 капитальных ремонтов,** не считая ремонта отдельных агрегатов, повышающих мощность завода на 20—25 проц. При этом надо иметь в виду, что завод будет ремонтировать автомобили **всех советских марок.**

По своему техническому вооружению завод явится значительно более совершенным предприятием, чем любой из действующих механических заводов Закавказья. Здесь будут собраны новейшие достижения советского станкостроения, начиная от тяжелых молотов и кончая точнейшими шлифовальными и токарными станками. ГАРЗ № 8 в то же время явится в Закавказье пионером точности в обработке автомобильных деталей.

Все это обусловливает огромное хозяйственное значение завода. Вполне естественно поэтому то внимание, которое оказывают строительству завода партийные, советские и хозяйственные организации. Необходимость в скорейшей постройке завода настолько назрела, что союзные органы и Закавкарком в своих решениях признали завод ударно-пусковой стройкой и определили сильно сжатые сроки его окончания. **В мае 1934 года завод должен вступить в строй действующих индустриальных предприятий Закавказья.**

Этот срок обязывает не позднее середины 1-го квартала 1934 г закончить все строительные работы, а с начала 1-го квартала приступить к монтажу.

Однако, стройка с самого начала шла с прорывом. Отсутствие технических документов (смет, проектов, чертежей), параллелизм руководства работами со стороны строительства и дирекции завода, слабая работа старого руководства строительством и т. п. — все это привело стройку к прорыву.

Дирекция завода, принявшая в апреле руководство строительством, об'явила решительную борьбу всем неполадкам, опираясь на укрепленный состав административно-технического персонала.

Мы добились получения окончательно утвержденных технических документов (проекты, чертежи и сметы). Сейчас работы обеспечены на 80 проц. проектами.

Правильное применение единых норм расценок — важное орудие в руках руководства и ИТР в борьбе за поднятие производительности труда, за мобилизацию масс на выполнение плана. Рваческим тенденциям и уравниловке был нанесен сокрушительный удар.

Стоявшие без дела механизмы — пущены в ход (лесопилка, камнедробилка и др.). Взамен частного транспорта (арабщиков), вступили в работу автомашины собственного парка. Особое внимание уделяется работам на производственных об'ектах.

Большая сравнительно утечка рабочей силы со строительства в мае — июне (около 50 человек) компенсирована организованным набором рабочей силы. Этот метод вербовки рабочих через колхозы сейчас закреплен.

Налажена работа по производственному оперативному планированию, введены в практику декадные задания прорабам с детальным указанием видов работ, их стоимости и проверки их выполнения.

Однако, все эти мероприятия, оздоровившие обстановку на стройке и создавшие нормальные условия для продуктивной работы, не смогли вывести стройку из прорыва. Мы все время испытываем острый недостаток стройматериалов.

Выполнение плана за второй и третий кварталы, несмотря на большие неполадки шло на уровне 85—90 проц. План же за октябрь и ноябрь выполнен всего на 51 проц.

Основная причина невыполнения плана — недодача строительству снабженческими организациями стройматериалов. Так, в октябре — ноябре вместо 3.860 кубометров туфа строительство получило всего 1020 кубометров, т. е. 26,4 проц. плановой наметки. Из 2.730 кубометров кругляка не получено ничего. Леса пиленого нам дали лишь 250 куб. метров вместо 2.000, цемента—208 тонн, вместо 400 тонн.

Есть сообщение об отгрузке нам из северных районов необходимого леса. Но раньше конца декабря он не поступит. Но когда бы он ни поступил, он не может быть полностью пущен в дело прежде, чем не будут закончены основные каменные работы. **Поэтому самое главное — это немедленная отгрузка причитающегося нам туфа.**

Рабочие и инженерно-технические работники строительства обратились к 4-му эксплоатационному району Закавказской ж. д. с просьбой — дать вагоны и обеспечить быструю погрузку туфа. Мы уверены, что эта просьба будет выполнена при соответствующем внимании со стороны управления дороги которое по специальному постановлению Закавкаркома обязано своевременно обеспечить перевозки стройматериалов для нашего завода.

Коллектив рабочих и инженерно-технических работников строительства сумеет быстро ликвидировать прорыв, при условии скорейшего поступления туфа. Наша непосредственная задача — развернуть работы таким образом, чтобы строительные доделки не мешали монтажным работам, которые должны начаться с января.

Нач. строительства и директор ГАРЗ №8.

К. ОДИЛАВАДЗЕ.

Кладка стен на стройке авторемонтного завода

ПЕРЕДОВЫЕ ПАРТОРГИ И СЕКРЕТАРИ КОЛХОЗНЫХ ЯЧЕЕК ПИШУТ КОЛЛЕКТИВНЫЙ ОТЧЕТ XVII ПАРТИЙНОМУ С'ЕЗДУ

СОСРЕДОТОЧИТЬ ЦЕНТР ТЯЖЕСТИ НА МАССОВО-ПОЛИТИЧЕСКОЙ И ОРГАНИЗАТОРСКОЙ РАБОТЕ

Цена номера 10 коп.
Всесоюзная Коммунистическая Партия (больш.).
ПРАВДА
Орган Центр. Ком. и Моск. Ком. ВКП (б)
ДЕКАБРЬ 5 1933 г. ВТОРНИК. № 334 (5860).

Колхозная ячейка накануне XVII партс'езда.

ДОЛЛЯР. Работник газеты политотдела тов. Сухорукин беседует с активом селькоров

ОТЧЕТ СЕКРЕТАРЯ МАМАТСКОЙ КОЛХОЗНОЙ ЯЧЕЙКИ КИЛАДЗЕ

Укрепление бригады—в центре повседневной заботы ячейки

В прошлом, при царизме и меньшевиках **сел. Мамати** было одним из отсталых и забытых сел Гурии. Нищета, голод, жестокая борьба за завтрашний день были уделом маматского крестьянина.

В 1929-30 году маматцы об'единились в колхоз, который к настоящему времени стал организационно крепким и экономически сильным хозяйством. Маматцы зажили совсем по другому, по - новому. Вокруг села— 258 гектаров лучших чайных плантаций, выхоженных заботливой рукой колхозника. Доходность колхоза с каждым годом растет. Успехи этого года особенно замечательны. Претворяя в жизнь решения январского пленума ЦК и ЦКК ВКП (б), указания великого вождя тов. **Сталина** о том, как нужно по-новому работать в деревне, научившись многому от безенчукских колхозников, маматская парт-ячейка добилась в нынешнем году серьезных результатов в борьбе за большевистский колхоз.

Все члены партии, кандидаты и комсомольцы активно участвуют в производственной жизни (прикреплены к бригадам, к скотным дворам, к складу, к с.-х. инвентарю и т. д.).

Большинство наших коммунистов втянуты в массово - политическую работу. Мы проработали с колхозниками важнейшие решения партии и правительства (о трудовой дисциплине, об охране социалистической собственности, о мерах по повышению урожайности и т. д.), организовали в бригадах полевые газеты, коллективную читку газет, беседы, производственные совещания, соревнования между бригадами и колхозниками. Основным организатором этих работ в бригаде является **парторг.**

Мы имеем женорганизатора и культпропорганизатора при ячейке. Наш актив состоит **из 80 лучших колхозников.** С ними мы часто беседуем, советуемся, опираемся на них при проведении хозяйственных мероприятий. Ячейка приучила бригадиров и парторгов систематически отчитываться перед ячейкой и правлением колхоза.

Лучшие бригады берут на буксир отстающих и одновременно передают им опыт своей работы. Таким путем четвертая бригада — **Христофора Урушадзе** выпрямила работу третьей бригады, вторая — пятой и т. д. Большую пользу оказали нам **полевые газеты, бригадные черные и красные доски, товарищеский суд и инспекции качества.**

Платон Киладзе. Секретарь Маматской колхозной ячейки

Укрепление бригады стало предметом повседневной заботы ячейки. Отсюда и неплохие результаты хозяйственной работы. Мы провели на наших чайных плантациях полностью и своевременно все агротехнические мероприятия, предусмотренные по плану. **Все эти работы выполнены по качеству на много лучше, чем в прошлом году,** поэтому и план по сбору чайного листа мы выполнили с превышением почти на 1.500 клгр. и по грубому листу — на 2.070 клгр.

Государственные заготовки по мясу, сыру, мобилизации депресурсов, мы выполнили все полностью и в срок. Построили лесопилку, 2 хлева для рабочего скота, 9 кукурузников. К будущему году хотим расширить наше хозяйство: увеличить площадь под бамбук, развести 3 га мандаринов, 5 га орехов, завести пасеку и т. д.

Верными шагами наши колхозники идут к зажиточной жизни. Например, **Георгий Киладзе** с членами семьи выработал 388 трудодней и получил 437 пудов пшеницы и кукурузы и деньгами 776 руб. **Христофор Урушадзе** выработал 339 трудодней и получил зерновых продуктов 400 пуд. и деньгами 678 руб.

В среднем на трудодень в этом году у нас вышло 18 кило и 2 руб. деньгами (не считая кормовых продуктов).

Идем вперед и в области культурного строительства: приобретаем хорошее помещение для медицинского пункта, для школы 4-летки, имеем аптеку, организовали агротехшколу, агрокружок, избу - читальню, распространившую среди колхозников 400 популярных книг и 300 журналов и газет.

Помимо этого имеем детский приют на 20 детей и детсад. Сильно возросло участие женщин в производственной жизни колхоза. Женщины выработали около 13.000 трудодней из общего количества 38.000 дней.

Таковы наши достижения

Много еще недостатков в нашей работе, но при помощи политотдела и райкома партии мы надеемся изжить их в ближайшее время.

Готовясь к XVII с'езду партии, мы обязуемся с еще большей настойчивостью и с удесятиренной энергией по - большевистски драться за дальнейшее организационно - хозяйственное и политическое укрепление колхоза.

Мы обещаем по-боевому встретить предстоящую весеннюю с.-х. кампанию и в будущем году добиться еще больших успехов.

ОТЧЕТ ПАРТОРГА КОЛХОЗА ИМ Ф. МАХАРАДЗЕ (ОЗУРГЕТЫ) ГР. КАТАМИДЗЕ

Под руководством политотдела прошли мы большую школу

С большим интересом я прослушал все, что рассказал нам зам. начальника политотдела МТС **тов. Жгенти о встрече парторгов двух гянджинских колхозов и об идее колхозного парторга тов. Зарбалиева, — организовать коллективный отчет о работе парторгов колхозных бригад XVII с'езду партии.** Хорошая и верная мысль!

За этот год, со времени январского пленума Центрального комитета нашей партии, где великий вождь, наш тов. **Сталин** указал на ошибки в работе в деревне и дал развернутую программу как надо дальше работать, чтобы двигать вперед сельское хозяйство и сделать все колхозы большевистскими, а колхозников — зажиточными — **под руководством политотделов прошли мы большую школу и добились немалых результатов.**

И верно сделал тов. Зарбалиев, парторг гянджинского колхоза, когда он призывает нас, — колхозных парторгов отчитаться перед с'ездом партии, как мы работали в этом году, как выполняли указания тов. **Сталина,** как мы боролись под руководством политотделов МТС. Пусть эти наши отчеты будут частичкой того, по чему с'езд партии будет судить о работе коммунистов в деревне.

Работали в этом году несравненно лучше

Скажу о работе своей парттруппы. Думается мне, что работали мы в этом году несравненно лучше и очень даже не плохо работали. Об этом лучше всего говорят результаты, с какими наша четвертая бригада и колхоз в целом заканчивают нынешний год, и большой под'ем активности и интереса колхозников к работе на колхозном поле. О результатах этого года я скажу ниже, а сейчас расскажу как работала наша парттруппа, как строила она свою работу.

Нас, коммунистов, трое в бригаде и трое комсомольцев. А всего рабочей силы — 18 мужчин и 10 женщин. Мы так распределили работу между коммунистами: я, Катамидзе Григорий — парторг, отвечаю за общее состояние партийно - массовой работы в бригаде, **Чикашуа Константина** мы сделали нашим бригадным агитатором, **Кванчантирадзе Шалико,** помогает руководителю политшколы; он оповещает нашу бригаду, какая тема будет прорабатываться на очередном занятии, где отыскать материалы к занятию, вербует беспартийных слушателей в кружок.

Помимо этого каждый из нас коммунистов имеет еще другую нагрузку. Например, мне парттруппа поручила наблюдать, чтобы выработка в трудоднях была своевременно и правильно записана в трудкнижки бригадников, чтобы правильно производилась оценка работы колхозников.

Как поставлен уход за тяглом, — поручили мы наблюдать тов. Чикашуа и уход за чайными плантациями — третьему коммунисту в нашей бригаде — тов. Квачантирадзе Шалико. **Два раза в месяц, через каждые 15 дней, мы отчитываемся на совещании партгруппы, где присутствуют и комсомольцы и беспартийные колхозники.** Докладываем совещанию что нами было выявлено за это время, какие приняты меры и что надо еще сделать. Таким путем мы, не хвалясь, можем уверенно сказать, что добились очень, даже не плохого положения на этих участках работы. Скот в бригаде и чайные плантации, по отзыву наших правленцев, находятся в лучшем виде.

Сколачиваем актив вокруг партгруппы

Собираем мы совещания парттруппы и по другим вопросам. **Перед каждым партийным днем мы у себя на партгруппе, совместно с комсомольцами и беспартийными, обсуждаем те вопросы, что будут стоять на собрании ячейки, подводим итоги по своей бригаде.**

На этих же совещаниях проводим предварительную запись для выступлений в прениях на собрании. Записываются и беспартийные. **После собрания ячейки на совещании парттруппы вместе с колхозниками мы опять прорабатываем этот вопрос, где уже намечаем конкретно, что мы должны сделать у себя в бригаде для практической реализации того, что решило собрание ячейки.**

Кроме этих вопросов, мы ставили регулярно на совещаниях парттруппы доклады **о работе бригадного агростароста, звеноргов и др. вопросы.** Всегда на этих совещаниях присутствуют и беспартийные бригадники,— наш актив. **Этот актив сейчас вырос до 10 человек, а когда-то и пяти человек не насчитывали.** Сейчас в нашей бригаде два члена правления колхоза и три члена сельсовета, две женщины выдвинуты в звеньевые.

Парттруппа организует вокруг себя актив. **Мы присматриваемся к людям, вникаем, кто чем дышит, даем поручения. Оправдывает себя человек, — даем побольше работу, поответственнее, выдвигаем его.** Одним словом, стараемся воспитать из каждого честного колхозника сознательного и культурного члена колхоза. У нас в бригаде были двое неграмотных — **Квачатадзе Мария и Катамидзе Л.** Мы взяли над ними шефство, договорились с учителем, — тот стал с ними заниматься да ученики-дети наших бригадников им помогли. Сейчас они обе грамотные. Пишут, читают. Примерные колхозницы.

ЧАКВА. Сортировка чая

Каждый бригадник выписывает газету

Мы добились того, что ни одного бригадника у нас сейчас нет, кто бы не выписывал и не читал газет. Каждый член бригады получает у нас газеты — **«Коллективизация», «Ленинское знамя»,** — районную газету и политотдельскую — **«За большевистскую бдительность».** Кроме этих газет бригадой выписывается еще 5 экземпляров газеты **«Коммунист».**

Из своей среды мы выделили комсомольца Квачантирадзе Васико и сделали его **чтецом** газет в бригаде. Вместе с нашим бригадным агитатором — Чикашуа они раз'ясняют бригадникам прочитанное вслух в перерывах на работе.

Иногда мы устраиваем **общебригадные беседы** по отдельным вопросам, наиболее заинтересовавшим колхозников. Например, большой интерес возник у наших бригадников к лейпцигскому процессу. Мы договорились с преподавателем школы и устроили специальную беседу на эту тему.

Провели мы раз'яснительную работу среди бригадников и по вопросам подготовки к XVII с'езду партии. Рассказали, какие вопросы будет решать с'езд, какое значение это имеет для нашей страны и по газетам читали, как встречают трудящиеся всей страны этот с'езд.

В борьбе за укрепление трудовой дисциплины и роли бригадира

Большое внимание мы уделяли и уделяем **укреплению роли бригадира.** Он ведь центральная фигура в бригаде, и если не будет ему поддержки в работе, не будет у него авторитета,— порядка в бригаде не будет. Нашему бригадиру — Квачадзе Титико парттруппа оказывает повседневную помощь и он с парттруппой держит самую тесную связь. На каждом нашем совещании он присутствует обязательно.

Был у нас такой случай. Один из бригадников — **Дудучава** — отказался и не выполнил распоряжения бригадира. Я сам поговорил с Дудучава, доказал его неправоту, вред его проступка. Поставили вопрос и на бригаде. Добились мы в общем, что подобных явлений в нашей бригаде больше нет. И Дудучава исправился, стал одним из примерных работников в бригаде.

Вообще, укрепление трудовой дисциплины в бригаде мы уделяем особое внимание. Крепко деремся за нее. Не раз эти вопросы мы обсуждали и на парттруппе и на общем собрании бригады. Завели в бригаде красную и черную доски. Большое это имеет значение. Занесли мы, например, отного бригадника на черную доску, так он в глаза другим стыдился смотреть, пока не исправился и не был снят с доски. И так работает сейчас, что не стыдно поставить его и другим в пример.

Есть ли план работы парттруппы у меня? Есть. **Но он прост и конкретен. В этом плане точно, по фамилии указано, кто у нас слаб в бригаде, кто и в чем отстает, кого нужно к кому прикрепить, о чем с кем поговорить, когда проверить выполнение нагрузок, что проработать на парттруппе, в беседах и т. д.** Руководствуясь этим планом, я и веду изо дня в день свою работу, дополняя в него то, что возникнет в течение дня.

Парторг бригады № 3 колхоза им. 26 коммунаров Караклисского района тов. Папик Гюлазян

Раньше мы, парторги, нередко были предоставлены самим себе. Очень слабы были и инструктаж, и помощь в работе, а сейчас не то. И секретарь ячейки теснее стал связан с парторгами, крепче и конкретнее стали помощь с его стороны, да и политотдельцы часто бывают в бригадах.

Во всей нашей работе мы старались раз'яснить и доказать колхозникам, что чем лучше мы будем работать в колхозе честно беречь колхозное добро, тем больше пользы будет и для государства и для нас, самих колхозников, тем скорее мы выполним лозунг тов. Сталина о колхозной зажиточности. Мы, коммунисты во всей этой работе старались итти впереди, показывали пример другим.

Весной была у нас неувязка в работе. Отстали мы было с пахотой. Помимо того, что очутились мы в рядах отстающих, это грозило и материальным ущербом для нас же самих. Раз'яснили мы это колхозникам, потолковали и сообща и в одиночку, индивидуально побеседовали друг с другом и налегли на пахоту. Работали и времени не замечали, ночь для нас была все равно, что день. Один хорошо работал, а другой еще лучше. Вывезли тогда, во - время окончили вспашку и сев. Отличился в то время в бригаде **Ломтатидзе Артем,** рядовой колхозник, об'явивший себя ударником и идущий с тех пор в первых рядах бригадников. Он проявил себя как один из примерных и инициативных колхозников, стал нашим активистом, посещает заседания парттруппы, выполняет ее задания. А ведь до этого ни чем не выделялся человек и от парттруппы в стороне стоял.

Не даем спуску бракоделам

Требуя хорошей, честной работы от всех бригадников, мы не давали спуску и бракоделам. Был случай, когда звено **Калистрата Чикашуа** допустило небрежность в обработке посевов лобио. Агростароста наш обнаружил этот факт. Мы сделали этот случай предметом суждения всей бригады и оштрафовали все звено.

Так организуя работу в бригаде, мы добились результатов, которые никак не идут в сравнение с прошлым годом. Мы подняли урожайность в бригаде по кукурузе с 8,5 центнера с га в прошлом году до 11 центнеров, повысили выход чайного листа. План по чаю бригадой выполнен с превышением. Все осенние работы по обработке чая, ремонту и восстановлению плантации выполнены полностью досрочно — **это наш подарок XVII с'езду партии.**

В итоге честной работы наши бригадники получили высокий доход на трудодень — намного выше, чем в прошлом году. Сейчас в бригаде нет ни одного бескоровного колхозника. Два последних в нашей бригаде бескоровника — я сам и бригадир Квачадзе Титико недавно приобрели коров. Несколько колхозников строят себе новые дома.

К с'езду притти с лучшими показателями в партмассовой работе

Проделанная мной, как парторгом, и парттруппой работа не малая, но далеко еще не вся. В частности, я считаю слабым участком нашей работы **партийное просвещение.** Из нашей бригады в политкружок вовлечено только 8 человек, — это я считаю мало. Мы можем и должны вовлечь гораздо больше.

И сейчас, идя навстречу к XVII с'езду нашей партии, я обязуюсь еще лучше поставить работу своей парттруппы так, **чтобы к с'езду партии притти с наилучшими показателями в развертывании партийно - массовой работы в бригаде.** Беря на себя это обязательство, я вызываю на соревнование парторгов — тов. **Елиадзе,** из первой бригады Гомгонебискарского колхоза и тов. **Вашаломидзе Сандро,** из девятой бригады Цемлисхидского колхоза. Арбитром в соревновании прошу быть политотдел МТС.

ВДВОЕ И ВТРОЕ БОЛЬШЕ ТОВАРОВ ШИРПОТРЕБА

ИЗУЧАТЬ СПРОС ПОТРЕБИТЕЛЯ

Уже сейчас десятки магазинов ТСПО рапортуют о выполнении годовых планов по всем показателям торговой работы.

К числу таких магазинов в первую очередь относится магазин № 1 ТСПО, магазин № 18, ЗРК Закпогруза, Грузконсервплодоовощи, «Октябрь», «Коммунар», «Большевик» и другие.

Вся потребкооперация Грузии в целом имеет значительные успехи, в особенности по работе на селе. Если взять межрайбазы Грузии, то самозакупки в их системе только в ноябре составили 51,6 проц. к общему поступлению товаров; систематически при снижении издержек обращения, растет их оборот на селе. Кутаисская и Цнорис - Цхальская межрайбазы Цекавшири из квартала в квартал перевыполняют возложенные на них задания.

Передовые райсоюзы: Кутаисский, Зестафонский, Сигнахский, Сенакский и другие в корне перестроили свою работу.

Как в зеркале отражаются повышенные требования колхозников в тетрадях для предварительных заказов, вывешенных рядом с жалобными книгами во всех шести лавках Опурчхето-Намахванского сельпо Кутаисского района. Колхозник тов. **Батарашвили** уже подсчитал свои доходы, в этом году он намерен строиться, поэтому и пред'являет сельпо следующие требования: достать 3 кубометра разных досок, 2 кубометра шелевки, 100 штук драни для крыши, ботинки мужские и женские по одной паре и 2 пары ботинок детских, пальто мужское, дамское и детское, разных ситцев 40 метров и материи для тюфяков 24 метра.

Колхозник тов. **Асатиани** просит сельпо достать шелевку и фанеру, единоличник Варлам Фомич **Ахаладзе** хочет пока приобрести только швейную машину, другой единоличник Самсон **Ахаладзе** требует от правления: теплую блузу, брюки, коробку питьевой соды, тетради для детей, булавки, пуговицы и галоши.

Но особенно повысилась потребность у женского населения села Опурчхеты. Вот, например, Кето Кухахадзе. В тетради для предварительных заказов она ровным разборчивым почерком пред'являет свой счет правлению сельпо. Тов. Кухахадзе хочет приобрести: трико, чайник, тарелку, фуфайку, туалетное мыло, шерстяную ткань на платье, боты № 5 на высоком каблуке, пальто, шарф и чулки. В конце этого счета Кето, подумав, делает приписку:

«Пусть цены будут дорогие, но чтобы товар был обязательно хорошего качества».

К чести сельпо необходимо сказать, что оно на 60—70 проц. удовлетворяет растущие требования обслуживаемых им колхозников.

Но все ли сельпо и горпо Грузии так же, как и Опурчхето - Намахванское сельпо, изучают спрос потребителя, борются за качество товаров? К сожалению и на сегодняшний день таких кооперативных организаций в Грузии насчитываются единицы. Слова колхозниц Георгиевского района сказанные ими в письме к тов. **Сталину,** целиком и полностью относятся и к потребительской кооперации Грузии и Закавказья.

«Говорить не приходится, товаров стало теперь больше. Вот и в нашем кооперативные полки заполнены. Но в том беда, что товары не всегда подходящие. Товаров много, а выбрать иногда нечего, не по вкусу. А самое главное — качество плохое. Нас не удовлетворяет уже абы какой - нибудь ситец или какие - нибудь ботинки, или полушалок, скажем, а чтобы все было хорошее, высокого качества. Если сатин, так чтобы настоящий сатин, шаль — так шаль, ботинки — так ботинки, чтобы душа радовалась». («Правда»).

Торговать так, «чтобы душа радовалась», — вот чего требуют теперь колхозники и трудящиеся единоличники от кооперации. В соответствии с этими возросшими требованиями кооперация и должна перестраивать свою работу. Изучать требования потребителей, на основе этих требований давать предварительные заказы промышленности, требовать от последней доброкачественных товаров по дешевой цене, расширить ассортимент, умело доводить эти товары до потребителя, осуществляя преимущественное снабжение ведущих участков и ударников — именно в этом заключается развертывание культурной советской торговли.

«Товаров широкого потребления— заявил тов. **Сталин** в беседе с делегацией передовых колхозников Одесской области, — мы будем выпускать отныне вдвое и втрое больше». («Правда»).

Взять такой факт: в магазинах того же ТСПО в Тифлисе годами нельзя купить простого, самого обыкновенного носового платка, являющегося по существу товаром ширпотреба. И одновременно на швейных фабриках Тифлиса и Грузии есть значительные запасы обрезков материи, из которых легко организовать производство таких платков, но обрезки фабрики продают партиями случайным покупателям.

Увязки в работе промышленности, промкооперации и торговой системы нет потому, что не изучен спрос потребителя, что на сегодняшний день работник прилавка не овладел техникой торговли, а руководители торговой работы плохо знают свой рынок, на котором они работают, и не ведут борьбы за расширение ассортимента товаров.

Важнейшее указание тов. **Сталина** об овладении техникой, все еще не полностью проведено в жизнь. По постановлению ЦК ВЛКСМ по всему СССР проводится экзамен среди комсомольцев и беспартийной молодежи на минимум торгово - технических знаний. По Закавказью этот экзамен начнется с опозданием — с 1 января—и будет закончен к 1 февраля.

«Борьба за освоение новой техники открывает перед нами неисчерпаемые резервы, которые позволят полнее использовать преимущества социалистической системы, быстрее осуществить задачу «догнать и перегнать». («Правда»). Поэтому ликвидация технической отсталости среди торгово - кооперативных работников является первейшей задачей как местных хозяйственных, так и партийных и профсоюзных организаций.

Кооперация Грузии в процессе подготовки к XVII партс'езду уже добилась значительных успехов, но эти успехи должны быть не только закреплены, но и расширены. Возглавить активность широких масс работников прилавка, проявить инициативу в изыскании новых товаров, помочь промышленности организовать производство этих товаров из местного не дефицитного сырья, изучить спрос, приблизить дешевые по цене и высокие по качеству товары к рабочему потребителю, начать новый год без долгов, — вот те задачи, которые должны быть разрешены потребительской кооперацией Грузии в процессе подготовки к XVII партс'езду.

А. СКОРИНСКИЙ

У политотдельцев учимся работать

Нужно сказать, что этой системы в своей работе и результатов добились мы с приходом к нам **политотдела. Это у политотдельцев мы научились порядку в работе, научились выбирать главное из многих вопросов, стоящих перед нами, разрешать эти вопросы.** Политотдельцы часто приходят в колхоз, доходят до бригады и до звена, и на конкретных фактах учат, как надо работать. **В политотделе мы находим ту именно помощь, какая нужна нам в нашей повседневной работе.**

Кутаисская межрайбаза. Отборка товаров для зестафонского сельпо

Фашистские тюремщики не выпускают своих жерт

Фашистская печать угрожает оправданным коммунистам

БЕРЛИН, 23-XII. (Спецкор. «Правды»). Сегодня утром обстановка в Лейпциге была так накалена, как если бы дело шло не об оправдании, а о немедленной казни подсудимых. **Полиция наводнила город: она не только оцепила, но и буквально расслоила зал заседаний.** В частности, места журналистов были отделены от кресел судей большим нарядом полиции.

После конца заседания толпа устремилась из зала в коридор, чтобы иметь возможность увидеть оправданных. Но ее встретило то же оцепление, сквозь которое провели окруженных крепким конвоем Димитрова, Торглера, Попова и Танева. Какова судьба четырех лейпцигских узников? — этот вопрос продолжает оставаться тревожно неясным. **Повидимому, лейпцигские узники с завтрашнего дня превратятся в берлинских узников.**

«Дейче альгеймене цейтунг» мотивирует дальнейшее содержание под стражей четырех коммунистов необходимостью защиты от «народного гнева». Трудно придумать более наглую и нелепую формулировку. **Ныне оправданные, бывшие подсудимые лейпцигского процесса стали за 3 месяца популярнейшими людьми в Германии и пользуются, особенно Димитров, огромными симпатиями в самых широких кругах, включая и низовые слои национал-социалистской партии, благодаря своему мужественному поведению на суде. Не народный гнев грозит бывшим подсудимым, а провокационное нападение.**

В течение дня берлинские руководящие органы отвечали молчанием на все запросы о возможности выезда четырех оправданных заграницу. Было выдвинуто лишь предположение, что «вряд ли какая-нибудь страна согласится их принять». Это совершенно неверно. Мне точно известно, что **правительственные круги нескольких „больших государств, в том числе Франции, еще до приговора не возражали против приезда Димитрова и его товарищей, в случае их освобождения.** Следовательно, дальнейшая судьба четырех революционеров попрежнему зависит **только от административных властей и больше ни от кого.** Видимо, отражая мнение свыше, газеты сыплют угрозами по адресу людей, только-что оправданных высшим судебным органом государства. Газеты пестрят заголовками: **«Димитров остается подозрительным», «4 коммуниста должны еще понести ответ», «Коммунизм еще не осужден».**

«Берзенцейтунг» прямо требует устройства процесса над Торглером по обвинению его в государственной измене с привлечением в качестве обвиняемого «разоблаченного агента Коминтерна — Димитрова».

Впечатление, произведенное здесь приговором огромно. 3 месяца вся без исключения германская печать кровожадно травила подсудимых, как закоренелых преступников, по которым давно плачет веревка. 3 месяца газеты давали совершенно искаженную картину судебных заседаний, размазывая брехню свидетелей обвинения и **совершенно замалчивая показания свидетелей защиты и выступления самих обвиняемых.** Поэтому уже отказ прокурора от обвинения Димитрова произвел в стране ошеломляющее впечатление. Оправдание Торглера явилось еще большей неожиданностью. В об'яснении приговора чувствуется большая разноголосица нестройного хора вечерних газет. Комментарии каждой газеты начинаются с демонстративного восхваления германского суда. **Газеты выбалтывают политическую устремленность приговора, утверждая, что приговор явится ударом для антигерманской пропаганды заграницей, заявляешей о пристрастности лейпцигского суда.**

М. КОЛЬЦОВ.

Отклики за границей

ТРУСЛИВОЕ ОТСТУПЛЕНИЕ ЛЕЙПЦИГСКОГО СУДИЛИЩА

ПАРИЖ, 23. (ЗТА). Единодушно высказывается мнение, что **оправдание Торглера, Димитрова, Попова и Танева является жестоким поражением для организаторов чудовищного процесса, настоящих поджигателей рейхстага и что только мощное движение масс и беспримерное героическое выступление Димитрова на суде против фашистской юстиции привели к оправданию всех 4 коммунистов и к трусливому отступлению лейпцигского судилища перед неотразимой силой фактов, изобличающих национал - социалистский режим. Здесь вызывает тревогу то, что оправданных коммунистов оставили под арестом. Опасаются возможности террористических актов против них со стороны национал-социалистов.**

„ПРОВАЛ ПРОЦЕССА—ПОРАЖЕНИЕ ГИТЛЕРА“

МОСКВА, 23. (ЗТА). Мировая печать почти единодушна в оценке приговора лейпцигского суда. Газеты считают освобождение четырех подсудимых коммунистов **показателем бессилия лейпцигского судилища перед общественным мнением и перед несомненными фактами невиновности в поджоге рейхстага подсудимых и компартии в целом.** Одновременно все газеты более или менее откровенно указывают на **угрозу внесудебной расправы с оправданными со стороны герингов ской полиции и штурмовиков.**

Французская «Аппель» подчеркивает, что осуждение Ван-дер-Люббе не означает конца процесса. **Когда-нибудь придется начать судебное следствие против действительных виновников и «если этим не займутся судьи, то за это возьмется история».**

Пражская «Прагер монтаг» пишет, что приговор является **победой мировой общественности и Димитрова. „Приговор снова подтверждает, что рейхстаг подожжен национал-социалистами, в чем мир, впрочем, никогда не сомневался».** Пражская газета «Алло» пишет: **«Приговор об'ясняется страхом Гитлера перед общественным мнением заграницы. Провал фашистского суда прямо связан с поражением Гитлера внутри страны и заграницей».**

Ряд французских газет подчеркивает, что **существенная часть приговора сводится к полемике с «Коричневой книгой» и к защите Геринга и других национал-социалистов против обвинения в поджоге рейхстага.**

Английская «Обсервер» отмечает, что **процесс вызвал во всем мире сильнейшее отвращение.**

Бои между нанкинскими и фуцзяньскими войсками

ШАНХАЙ, 24. (ЗТА). Все газеты сообщают о **начале крупных боев между нанкинскими войсками и армией народно-революционного правительства Фуцзяни.** Газеты подчеркивают, что инициатива в северной части Фуцзяни в руках командования 19-й армии. В сражениях с обеих сторон участвует авиация. Сообщают, что во время одного из воздушных боев сбит фуцзяньский самолет.

Положение в Шанхае напряженное. Власти принимают меры против возможных волнений. Шанхай попрежнему на военном положении. Китайская полиция производит облавы и аресты подозреваемых в антинанкинской деятельности. За последние два дня полиция совершила налеты на 7 высших учебных заведений и **арестовала 63 студента и часть профессоров.** Такие же меры приняты и в других крупных китайских городах, в частности в **Ханькоу и Сюйчжоу.**

Нанкинские самолеты бомбардировали Чжанчжоу

ЛОНДОН, 23. (ЗТА). По сообщению конгресского корреспондента, — 13 нанкинских самолетов бомбардировали Чжанчжоу. Сообщают, что от Амоя, пункта на границе Фуцзяни, было сброшено 22 бомбы. Много жертв. Население понесло большие убытки. По китайским сообщениям, наиболее серьезные военные действия происходили на границе Чжецзяна, где рассеяны нерегулярные отряды фуцзяньских войск. Два нанкинских самолета пропало без вести.

Террористическое выступление в Тяньцзине

БЕЙПИН, 23. **В Тяньцзине весьма тревожно. Брошена бомба в полицейское бюро. 4 человека серьезно ранено. Некоторые связывают террористический акт с активностью японских агентов в Тяньцзине, другие приписывают его фуцзяньским агентам.**

Измышления японской газеты

ТОКИО, 25. (ЗТА). Чаньчуньский корреспондент газеты **«Асахи»** сообщает, что в обмен на официальное признание СССР, САСШ получают в аренду Сахалин. Ныне, якобы, ведутся секретные переговоры на следующих условиях: во-первых, советское правительство соглашается отдать Сахалин в аренду САСШ сроком на 30 лет. Обе страны делят золото, добываемое на острове до тех пор, пока старые долги России САСШ не будут погашены. Во-вторых, СССР дает САСШ право нефтедобычи в районе Никапу сроком на 25 лет. В-третьих, СССР уплачивает САСШ 200 миллионов рублей.

Представитель японского министерства иностранных дел заявил: «Мы получили такого рода сообщение 2-3 недели назад из нескольких источников в Маньчжурии. Возможно, что сообщение исходит от русских белых в Харбине, и мы колеблемся принять его за чистую монету. В виду серьезности сообщения, расследование его источников продолжается».

Новые захваты японских оккупантов

БЕЙПИН, 23. По всем данным, **японцы закрепляют свои позиции в восточной части Чахара.** Японские военные власти мобилизовали китайцев в раойне Сыфынджая для работ по сооружению тракта между Сыфынджаем, Долоннором и Дакеченом, (пункт в 40 км к западу от Фынина в провинции Жехе) и отдали распоряжение, чтобы китайские жители района Сыфынджая не платили больше налогов китайским властям в Чахаре. Таким образом, **японцы фактически захватили весь уезд Сыфынджая.**

„Профессиональный интерес“ палаческой газетки

Национал-социалистическая **«Анграфф»** предпочитает воздержаться от каких бы то ни было комментариев и доказывает свою «об'ективность» тем, что преподносит приговор под огромным во всю страницу газеты заголовком: **«Несмотря на оправдание в Лейпциге, Торглер, Димитров, Попов и Танев снова арестованы».** В остальном **«Анграфф» только интересуется вопросом, как будет казнен Ван-дер-Люббе — через повешение или через отсечение головы.**

Тоска об „истинном“ фашистском „праве“

В таком же духе высказывается ряд других газет. Вместе с тем, часть печати открыто выражает свое бешенство по поводу провала процесса. Во главе этой части печати— официоз национал - социалистской партии **«Национал - социалистишe партейкорреспонденц»,** который пишет:

«Приговор, которым Торглер и трое болгарских коммунистов оправданы, по формально юридическим причинам, является, если считаться с правосознанием народа, приговором абсолютно неправильным. Если бы приговор был вынесен в соответствии с истинным правом, которое должно действовать в новой Германии, он был бы другим. Правда, тогда был бы другой процесс и другими были бы методы ведения его. Этот приговор неправилен и больше, чем какой-либо иной, доказывает необходимость коренного изменения нашего права».

Рецепт осуждения невиновных

Еще более злобно шипит **«Берлинер берзенцейтунг»,** которая тоже обвиняет суд в **«формально - юридическом подходе к вопросу»** и требует коренной реорганизации правосудия, которая дала бы возможность выносить приговоры на основе **«косвенных улик».** Такой **«косвенной уликой»** газета, например, считает что все оправданные коммунисты держались на суде с большой твердостью и не дали себя запугать, в чем газета видит **«такую же важную косвенную улику»,** как и в том, что поджог рейхстага был **«настолько тщательно подготовлен, что суду не удалось найти ни одного свидетеля,** показания которого дали бы обоснование для вынесения обвинительного приговора оправданным коммунистам». Газета пишет: **«Следует немедленно подумать не могут ли судебные власти в рамках существующего права найти средства и пути для осуждения коммунистов, оправданных за недостатком доказательств.** По нашему мнению, имеется достаточно оснований, помимо поджога рейхстага, чтобы немедленно арестовать и возбудить судебное дело как против Торглера, так и против Димитрова».

Крокодиловы слезы о „необнаруженных“ сообщниках

БЕРЛИН, 23 (ЗТА). Комментарии германской печати о лейпцигском приговоре целиком подтверждают, что **решающую роль в оправдании четырех обвиняемых коммунистов сыграло мировое общественное мнение, а также стремление во что бы то ни стало доказать «независимость и об'ективность германского суда».**

«Дейче альгемейне цейтунг» пишет: «Следует надеяться на безоговорочное признание правильности приговора, особенно той его части, где со строгой об'ективностью решается вопрос о трех болгарах и Торглере. **Следует надеяться, что такое же признание встретит и основная часть приговора, а именно осуждение коммунизма».** Газета вынуждена далее констатировать, что **«к сожалению ни полицейскими стараниями, ни стараниями суда не удалось обнаружить сообщников, которых Ван-дер-Люббе, несомненно, имел. В этом отношении результаты процесса неудовлетворительны».** Тем самым газета снова **признает что только давление мирового общественного мнения, которое газета пытается изобразить, как «коммунистическую антигерманскую травлю», заставило суд вести процесс такими методами, которые обнаружили полную несостоятельность обвинения и привели к сегодняшнему приговору.**

Вокруг приговора Ван-дер-Люббе

БЕРЛИН, 24. (ЗТА). **Агентство Конти** сообщает, что смертный приговор Ван-дер-Люббе не может быть обжалован и пересмотрен. Он будет приведен в исполнение после утверждения президентом Гинденбургом, которому принадлежит право помилования.

Агентство Вольф сообщает, что голландское правительство уже не сколько дней назад решило, в случае, если Ван-дер-Люббе будет вынесен смертный приговор **протестовать против осуждения его по закону, изданному после поджога рейхстага.**

Новое скандальное разоблачение вдохновителей Ван-дер-Люб е

ПАРИЖ, 23 (ЗТА) «Юманите» сообщает, что шюрихский адвокат **Розенбаум** направил международной следственной комиссии протокол показаний польского гражданина **Капхана о связи Ван-дер-Люббе с национал-социалистами.**

Капхан познакомился с Ван-дер-Люббе в Голландии, выехал с ним в Берлин и там встречался с национал-социалистами **Краузе и Шульц,** а также с человеком, в котором он впоследствии по фотоснимкам узнал руководителя берлинских штурмовиков графа **Гельдорфа.** Последний заявил, что необходимо в национальных интересах взорвать церковь и рейхстаг и обещал за это 50 тысяч марок и возможность выехать заграницу. 14 февраля Гельдорф выдал Ван-дер-Люббе и Капхану по 500 марок и инструктировал их, что они должны после поджога рейхстага дать себя арестовать с коммунистическими документами в кармане, но отказываться от показаний, а через 3 дня они будут освобождены. Капхан заявляет, что Шульц и Краузе провели его вместе с Ван-дер-Люббе в подземный ход рейхстага, но он покинул своих спутников и, выйдя из рейхстага, бежал заграницу.

ЦКК КП (б) ГРУЗИИ ИЗВЕЩАЕТ О СМЕРТИ СТАРОГО ЧЛЕНА ПАРТИИ, ЧЛЕНА ЦКК, ЧЛЕНА ОБЩЕСТВА СТАРЫХ БОЛЬШЕВИКОВ, ВЫДЕРЖАННОГО ЛЕНИНЦА

тов. Ртвеладзе Г. Д.

ВЫНОС ТЕЛА ИЗ КВАРТИРЫ (УЛ. ЖОРЕСА, 26) 26 ДЕКАБРЯ В 4 Ч. ДНЯ В КЛУБ ИМ. ПЛЕХАНОВА (НАДЗАЛАДЕВИ). ГРАЖДАНСКАЯ ПАНИХИДА В КЛУБЕ ИМ. ПЛЕХАНОВА 26 ДЕКАБРЯ, В 6 ЧАС. ВЕЧЕРА. ПОХОРОНЫ НА БРАТСКОЙ МОГИЛЕ (ХУДАДОВСКИЙ ЛЕС) 27 ДЕКАБРЯ, В 4 ЧАС. ДНЯ.

БЮРО О-ВА СТАРЫХ БОЛЬШЕВИКОВ С ПРИСКОРБИЕМ ИЗВЕЩАЕТ О СМЕРТИ ЧЛЕНА О-ВА

тов. Ртвеладзе Г. Д.

Для организации похорон тов. Г. Ртвеладзе ЦК КП (б) Грузии выделена комиссия в составе тт. Г. Струва (председатель), М. Кварацхелия, С. Мегрелишвили А. Цитладзе, С. Тодрия, Г. Твалчрелидзе, Б. Мачавариани, М. Ниоразе, А. Пирцхалава и И. Гелашвили.

Ответственный редактор В. ГРИГОРЯН.

ТЕЛЕФОНЫ редакции и издательства | Отв. редактор—6-34, зам. редактора и отв. секретарь—9-06, секретариат и сектор информации—3-91, ИНО—14-14. Массовый сектор—8-04, Сельхозсектор и нац.-культстроительства—14-96, Произв.-эконом. сектор—7-49. Парт. сектор. сектор сов. строительства и рабочего снабжения—20-87, партколлектив и завком—26-11, ночной выпуск—9-10, издательство и бухгалтерия—23-31, отдел об'явлений—16-73, типография—2-70 цинкография—9-10. | АДРЕС РЕДАКЦИИ Тифлис, проспект Руставели, № 36. | Рукописи не возвращаются

ГОСОПЕРА
СЕГОДНЯ 5 сп. 1 аб. РИГОЛЕТТО | 27 декабря, 5 сп. 11 аб. ТРИЛЬБИ | 28 декабря, 5 п. 7 аб. ТРАВИАТА
Готовится к постановке „АИДА“ Постановка Н. В. СМОЛИЧА. Билеты продаются.
Открыт прием ШЕСТОГО очередного взноса по всем абонементам

Зал Госконсерватории 28 декабря
СКРИПАЧ БОРИС ФИШМАН
награжден 1 премией на всесоюзном музыкальном конкурсе в Москве в 1933 г.
Партия рояля АЛЕКСЕЙ БЕЛЕНЬКИЙ.
Билеты продаются ежедневно в кассе Госконсерватории от 11—3 ч. дня и 9—6 ч. в.
Начало ровно в 9 час. вечера. 7284 2-1

Тифлисский государственный русский театр
27 декабря 2 сп. 10 абон. | 28 декабря 3 сп. 5 абон.
И. Прут „Князь Мстислав удалой“ | В. Шкваркин „Чужой ребенок“
Начало ровно в 8 часов вечера.
Часть 6 дет. в оставшемся для разовой продажи — Касса открыта с 1 до 2 ч. дня и с 6 ч. в.
Открыт прием 5 очередного взноса по всем абонементам. Взносы принимаются ежедневно в кассе БОРЗА—Дворец труда, вход с 6 Бакинской с 11 час. утра до 5 часа дня и в кассе театра с 11 до 2 час. дня и с 6 до 9 час. вечера. Абоненты, не оплатившие 3 взноса до 5 янв. 1934 г. теряют право на посещение спектаклей и их место поступают в разовую продажу.

МЮЗИК-ХОЛЛ, пов. 6. Солейль. Ленина, 3. Сегодня 26 декабря.
ЕЖЕДНЕВНО. ДВА СЕАНСА
2-й цикл полная перемена всего состава артистов
Участие премьеры моск. и ленингр. мюзик-холла
Е. ОРЛЕНЕВА (рус. песни) В. КРУЧИНИН | ЭДДИ БАРТОН атракцион | ТРИО КОСТЕЛЛО
В. БОЛЯРГИНСКИЙ (песни-пересмешник) | А. МЕНАКЕР чтец-декламатор | 2 МИЛТОНС акробаты
КОНФЕРАНСЬЕ Г. А. АМУРСКИЙ | ДЖАЗ-ОРКЕСТР.
Начало 1 сеан. в 8 ч. 30 м. 2 в 10 ч. 3 м. в. Билеты в мюзик-холле.

ДОМ КУЛЬТУРЫ
трудящихся евреев Грузии им. т. Л. Бериа. Ул. 1-го мая (б. Католическая), 19.
СЕГОДНЯ, 26 декабря, спектакль тифлисского русского госуд. театра
М. ГОРЬКИЙ
Егор Булычев и другие
Начало в 8 час. вечера.
Билеты в кассе Дома Культуры с 12—2 ч. дня и с 6—10 ч. вечера.
27 дек., концерт духового оркестра Дома Культуры, под упр. дирижера П. Мелихова. В программе классические произведения.

Аз. НКФ доводит до сведения всех кредиторов бывшего Азербайджанского союза с.-х. кооперации
„КЕЙБИРЛИГИ“,
что им производится распределение активов ликвидкома против претензий кредиторов в пределах баланса ликвидкома.
Для получения сумм кредиторы должны в 10 дневный срок с сего числа представить свои письменные заявления с подтверждением прав на получение по следующему адресу:
Баку, Красноармейская улица, № 8, Аз НКФ, с.-х. сектор.
Аз Наркомфин ни в какие споры по вопросам распределения взаиморасчетов кредиторов с бывшим „Кейбирлиги“ не входит.
НАРКОМФИН.

НОТНО-МУЗЫКАЛЬНЫЙ МАГАЗИН № 5 ТОРГОВОГО УПРАВЛЕНИЯ
„АЗЕРИТТИФАК“
Город Баку улица Джапаридзе, 6.
Имеются в большом выборе:
гитары, мандолины, балалайки, скрипки, духовые инструменты, гармоники, баяны, струны и принадлежности.
Восточные инструменты:
тары, кеманчи, бубны и другие.
НОТЫ: этюды, школы романсы, пьесы, оперные арии, теоретические сочинения, нотная бумага и проч. 7134 2-2

Издательство ЗКК ВКП (б) „ЗАРЯ ВОСТОКА“
28 ДЕКАБРЯ ПОСЛЕДНИЙ СРОК ПРИЕМА
ПОДПИСКИ на 1934 год
На ежедневную краевую газету „Заря Востока“
Орган ЗКК ВКП (б) и ЦИК ЗСФСР
Условия подписки: 12 м.—30 р. 6 м.—15 р. | 3 м.—7 р. 50 к. 1 м.—2 р. 50 к.
На ежедневную газету ВЕЧЕРНИЙ ВЫПУСК „ЗАРЯ ВОСТОКА“
Условия подписки: 12 м.—30 р. 6 м.—15 р. | 3 м.—7 р. 50 к. 1 м.—2 р. 50 к.
На ежедневную краевую комсомольскую газету „Молодой рабочий“
Условия подписки: 12 м.—15 р. 6 м.—7 р. 50 к. | 3 м.—3 р. 75 к. 1 м.—1 р. 25 к.
Подписка принимается: Во всех отделениях и райконторах союзпечати, во всех почтово-телеграфных учреждениях, всеми газетоносцами, письмоносцами и отдельными организаторами подписки снабженными спец. удостоверениями и квитанционными книжками.

Азербайджанский сельскохозяйственный институт в гор. Гяндже
об'являет январский прием на 1-й и старшие курсы отделения механизации сельского хозяйства. Прием заявлений до 15 января 1934 г. Желающие поступить подают заявления с приложением документов (в подлинниках): об образовании, о возрасте, об отношении к воинской повинности, социальном происхождении и положении состояния здоровья, две фотокарточки и заверенную анкету по адресу: Гянджа, ул. Азизбекова, № 1/4. АСХИ. Поступившие обеспечиваются стипендией и общежитиями согласно постановления правительства.
7107 2—2 Директор АСХИ Мусаев.

Портниха
русская с 40 летним стажем ищет место в детский дом, шить и обшивать, а также преподавать разрукоделие Кахетинская ул., 34 Ивановой.

Бухгалтерия
срочно готовлю по четным наукам, в услов. хозрасчета перед реформы в „копирчет“ Гальперин Семеновская, 7, от 10 до 12 и от 5 до 8. 7191 3 1

Кино им. Р. Люксембург
Сегодня и ежедневно
Эмма Цессарская и Ольга Пужная
в худож. бытов. драме
„БАБЫ РЯЗАНСКИЕ“

ДОКТОР БЕРИЕВ венерич., мочеполовые, сифилис, кожные. Утр. 11—12 веч. 6—8. Шереметевский переулок, для женщин отдельный ход. Навагинская ул. „Европа“ и „Ной“. 6784 10 8

ПРЕПОДАВАТЕЛЬНИЦА
с многолетним стажем по всем предметам взрослым и детей. Подготовка в все уч. завед. Уроки русск. яз. кавказцам. Пушчинская 11 от 11 ч. дня до 1 веч. 7004 5—1

Утеряна
приходо-расход. кн. с документами от площади Свободы до Баке, там и в № 5. Наше шеф. прошу вернуть за вознаграждение, а в ней „Вне“ или лесимоновская ул. 15. Пицхелаури.

Люстры,
лампы, абаж. шелк. электроч. завод. Жемонт. перепл. Покупаю. Тер. Ул. Калинина 36 подъезд 2 эт. Симонян 9—12 и 4—6 ежедневно.

Утеряны
автомашинные книжки „Форд“ № 1703, „Автокар“ № 2056. Баскладу ЗОТОРГСИН. Считать недействительными.

ТОРГСИН СССР
Скупочным пунктом Грузинской конторы по ул. Кецховели (б. Лорис - Меликовск.), № 8,
в помещении городского ломбарда производится приемка
бриллиантов, алмазов и золота.
Товарные книжки В/О „ТОРГСИН“ выдаются там же. Приемка производится ежедневно от 9½ часов утра до 3½ час. дня.
Грузторгсин

Тифлисская железнодорожная школа ФЗУ им. ВЛКСМ
производит прием учащихся на грузинский и русский секторы. Открываются 3 группы: 1 группа столярная, 2 группы слесарные. Будут приняты подростки обоего пола от 15 до 20 лет, окончившие 7-летку, а также 5 и 6 групп. Все зачисленные будут обеспечены стипендиями, набжены наравне с рабочими ведущей профессии и зачислены в союз железнодорожников. При школе имеются закрытая столовая и закрытый распределитель РАЙОРС, а также починочная мастерская обуви. Подавшие заявления будут подвергнуты приемочным испытаниям и проведены через психофизиологическую лабораторию. Вместе с заявлениями должны быть представлены: 1) свидетельство об образовании, 2) метрическая выпись, 3 справка о соц. положении, 4) справка о привитии оспы и 5) две заверенные фотографии карточки. Прием заявлений производится в канцелярии школы ежедневно, с 25 декабря 1933 г. до 15 января 1934 г., кроме выходных дней, с 10 ч. утра до 3 ч. дня. Занятия начинаются в 2-х группах—с 15 января 1934 г., а в 1-й группе—с 1 февраля 1934 г.
Адрес: ул. Революции 1905 г., № 204.
Нач. школы Ф. У. Цамалашвили

Все должны видеть
лучший звуковой говорящий фильм
2 ОКЕАНА
сегодня и ежедн. в кино-театре ОКТЯБРЬ
с 11 до 3 ч. дня в кассе кино „Ударник“ открыта предварительн. продажа билетов.
Нач. сеанс. 6 7-30. 9 10-0.

ТРЕБУЕТСЯ СРОЧНО ПИШУЩАЯ МАШИНКА
на развернутый лист. С предложением обращаться: Тифлис, Авлабар, Дагеставская, 15, маслозавод № 3, с 9 ч. утра до 4 ч. дня. Тел. 5-31. 7077 5 3

Тресту „ГРУЗГЕКСТИЛЬ“ (ул. Мачабели, 11) требуется ПИШУЩАЯ МАШИНА системы „Ундервуд“ 7130 2-3

Утерян
паспорт на имя Арутюнова Ованеса Саркисовича. Считать недействительным.

Найден
паспорт за № 106943 на имя Арутюнова Ованеса Саркисовича. Считать действительным.

Утерян
вид на жительство выдан. ИНО Грузцика № 1109324 Ахмед Исмаил-оглы. Сч. нед.

Продаются
буфет, тумбы, обел. стол, стулья. Плехановский пр., 57. Тавгин.

Опытн. бухгалтер
дает уроки по бухгалтерии, срочно готовит на счетовода, кассира и исправляет почерк. Занятия и русск. грузин. и армян. языках. Абаб-Абад. пл., 1 тупик Ахоспирели, 6. Видеть 9—12 ч. дн. 4—8 ч. веч. 2—

Утерян
паспорт на авто машину Форд 1,5 т. П—1777, Форд 1,5 т. П—1884, Амо 2,5 т. П—1767, Амо 2,5 т. П—1768, Бенц-Мерседес 3,5 т. П—0383. Подж. легк. 4 м. С—00 6. Хар. Дав. мот. В—0174. Хар. Дав. мот. В—0025. строй бюро Зак. ГПУ. Сч. нед.

Караклисский химзавод
просит все организации, потребляющие кислород, не позже 30 декабря представить ему заявки на потребный кислород в 1934 году и одновременно уточненную за 1 квартал. Впредь все квартальные заявки должны представляться за 20 дней до начала квартала. Химзавод просит организации избегать посылки своих представителей на завод, поскольку отпуск кислорода впредь будет производиться в строго плановом порядке по получении баллонов и аккредитива. По принятии поступивших заявок снабжение кислородом будет оформлено договором.
7170

Армянское отделение ВАО „ИНТУРИСТ“ г. Эривань
РЕСТОРАН „ИНТУРИСТ“
31 декабря
ВСТРЕЧА НОВОГО ГОДА
2 оркестра музыки. Выступление лучших артистических сил
ТАНЦЫ: ФОКСТРОТ, ТАНГО, ВАЛЬС-БОСТОН и др.
Новогодние сюрпризы!! Съезд к 11 часам веч-ра.
Специально оборудованное 7 ОТДЕЛЬНЫХ КАБИНЕТОВ
Число столов ограничено, запись на оставшиеся свободные столики до 30 декабря. 7018 4 1

Константин Федосеев, Жена Асатур, Анна Ервинки извещают о смерти дяди, старого большевика
Георгия Давидовича Ртвеладзе
и выражают сочувствие жене Анне и сыну Давиду по поводу тяжкой утраты.

С седи: Гаева, Двагнадзе, Вачарадзе, Коридзе, Саванишвили, Челидзе, Вартанов, Лежава, Гогрекели, Георгадзе, Двареладзе извещают о смерти друга и товарища старого стойкого большевика
ГЕОРГИЯ РТВЕЛАДЗЕ
последовавшей 24 дек., в 9 час. утра.

Жена Анна, дети Петр, Давид и Павел извещают о смерти
Георгия Давидовича РТВЕЛАДЗЕ.
последовавшей 24 декабря.

Михаил Давидович Войнаран с семьей извещает о смерти друга и товарища
Георгия Давидовича РТВЕЛАДЗЕ

Искун, Ваграм и Черч Кайфаджян, сестры Гевоне, Елизавета, Шогогат и Марине с детьми извещают о смерти матери, сестры и тети
Екатерины Никитичны Кайфаджян.
Гражд. панихида сегодня, 26 декаб. в 6 час. вечера, на кв.—Нижнешвили, 95 (б. Александровская). Вынос тела 27 декабря, в 4 час. дня.

Тамара и Ираклиона Рцхиладзе-Трубинина с мужем извещают о смерти сестры
Елены Ираклионовны Рцхиладзе-Гагуа.
Гражд. панихида сегодня, в 6 ч. веч. Вынос тела 27 дек., в 4 ч. дня, из кв.—Баке, Кобулетская улица, 25.

Феодосия Георгиевна Гогиева, Борис Иванович Гогуа с детьми извещают о смерти невестки, жены и матери
Елены Раиноовны Рцхиладзе-Гагуа
Гражд. панихида, сегодня, в 6 ч. веч. Вынос тела 27 дек., в 4 ч. дня, из кв.—Баке, Кобулетская ул., 25, на Ново-Армянское кладбище.

Наталия, Артем Гамбаровы, сын Рубен Лалаян и Левон Лалаян с семьей извещают о смерти дочери, сестры, матери и тети
ЕВЫ ЛАЛАЯН.
Вынос тела из кв.—Гудаурский пер. 8, сегодня, 26 декабря, в 5 час. веч. на Ново-Армянское кладбище.

Рабочие и служащие типографии изд-ва „Заря Востока“ извещают о смерти матери наборщика тип. „Заря Востока“ Рубена Лалаяна
ЕВЫ ЛАЛАЯН,
последовавшей 23 декабря.

Семья Основных извещает о смерти тети
ЕВЫ ЛАЛАЯН.
Вынос тела сегодня, из кв.—Гудаурский пер., 8, в 5 час. веч., на Ново-Армянское кладбище.

Ленинский райком ТО КП(б) Грузии извещает о смерти после продолжительной и тяжкой болезни старого большевика, старого члена партии рабочего РЗ, члена пленума РК
РТВЕЛАДЗЕ ГЕОРГИЯ

Жена Серафима, сыновья—Лева, Лазарь, Рувим, дочери—Емилия, Анна, шураны Григорий и Абрам Сорины с семьями извещают о смерти
Исаака Абрамовича ШМУЛЕВИЧ.
Вынос тела завтра, 27 декабря, в 4 ч. вечера из кв.—Грибоедовская 19, на еврейское кладбище.

Ближние друзья: Маст цкие Константин, Виноеьев Лев, Махороблидзе Николай, Гогалов Степан, Хетагури Андрей, Берская Вера и Коренев Нестор выражают соболезнование Льву Шмулевичу по случаю смерти его отца
Исаака Абрамовича Шмулевича.
Похороны 27 декабря с. г. Гражд. панихида 26 декабря, в 6 час. веч. Вынос тела из кв.—по Грибоедовской ул., 19.

Союз советских художников Грузии выражает глубокую скорбь по поводу смерти заслуженного художника
Александра Моев ишвили

Сотрудники 2 лечебного оф. объединения Сталинского района выражают соболезнование сослуживцу доктору Л. З. Александрову по поводу преждевременной смерти брата инженера
АРШАЛУЙСА ЗУРАБОВИЧА
Александрова

Екатерина Никитична Александрова с сыновьями Алексеем, Николаем и Артемием и с дочерьми Екатериной и Маргаритой в их семьями извещают о смерти племянника и двоюродного брата инженера
Аршалуйса Зурабовича Александрова,
последовавшей 23 декабря с. г.

П. и Л. Агиашвили извещают о смерти
Екатерины Гавриловны САВАНЕЛИ

Комиссия по похоронам извещает о кончине вдовы обществ. деятеля, основателя тифл. консерватории Саванели
Екатерины Гавриловны Саванели.
Гражд. панихида, ежедневно, в 7 час. веч. на кв. Вены сегодня 27 декабря, в 4 часа дня, ул. Закфедерации (б. Вельяминовская) № 16.

Семья Акопова Сомхиева, Рыжик Шакчевна, Степан Васильевич, Левон, Георгий и Боокс Пирцуловы извещают о смерти мужа, отца, тестя и дедушки
Микича Габриеловича Сомхиева.
Гражд. панихида сегодня, 26 декабря, в 6 час. веч. вынос тела 27 декабря, в 4 ч. дня, на Ходживановское кладбище из кв.—Грибоедовская ул., 7.

Работники Закавказского управления сельско-хозяйственной и лесной авиации извещают о смерти работника управления—авиа-мо ориста
ВЛАДИМИРА СУЛИКАШВИЛИ.
Гражд. панихида сегодня, 26 декабря, в 7 ч. веч. Вынос тела 27 дек., в 4 ч. дня, из кв.—Цаверская ул., 9.

Летно-технический и административный состав Закавказского управления сельско-хозяйственной и лесной авиации извещает о смерти работника управления—авиа-моториста
ВЛАДИМИРА СУЛИКАШВИЛИ.
Гражд. панихида, сегодня, 26 декаб., в 7 ч. веч. Вынос тела 27 декабря, в 3 ч. дня, из кв.—Цаверская ул., 9.

КРАСНОЗНАМЕННАЯ ТИПОГРАФИЯ ИМЕНИ А. Ф. МЯСНИКОВА. ИЗ ВА «ЗАРЯ ВОСТОКА». ПР. РУСТАВЕЛИ, 36. УПОЛ. ГЛАВЛИТА А — 454.