Пролетарии всех стран, соединяйтесь!

ЗАРЯ ВОСТОКА

ОРГАН ЗАКАВКАЗСКОГО КРАЕВОГО КОМИТЕТА ВКП(б) и ЦЕНТРАЛЬНОГО ИСПОЛНИТЕЛЬНОГО КОМИТЕТА ЗСФСР
ГОД ИЗДАНИЯ 14-й

№ 278 (3691) 1 декабря 1935 г.

Имя Кирова — в наших сердцах

1 декабря 1934 года...

Болью в сердце отдается эта дата. Траурные полотнища скорби и печали реяли над страной. Огромное несчастье постигло партию.

Трагическая весть с быстротой молнии облетела села и города... Не стало Кирова...

От руки злодея-убийцы, подосланного классовыми врагами, погиб пламенный трибун революции, вернейший сын и выдающийся деятель большевистской партии.

Не хотелось верить, что навеки умолк Сергей Миронович, бесстрашный революционер, ученик и друг, любимый товарищ и верный соратник великого **Сталина**.

Вся страна, как один человек, стояла у гроба своего Мироныча.

Грозная в своем горе, страна говорила: «Пусть враги помнят, что не только боль, но и великий гнев потрясает наши сердца».

Враг целился в Кирова, но стрелял в пролетарскую революцию, в партию, в трудящихся.

Над гробом Кирова раздался единодушный клич — «больше зоркости, не дадим пощады тем, кто попытается посягнуть на завоевания революции и ее людей».

Спустя пять дней хоронили Кирова. Мы помним, как рыдали гудки.

Сталин обнял павшего друга, и вместе со **Сталиным** вся страна запечатлела свой поцелуй на его холодном лбу.

И в последний раз, когда гремел траурный салют, еще раз поклялись миллионы трудящихся умножить революционную бдительность, метче бить по врагу, теснее сплотиться вокруг своей партии, своего правительства, своего родного **Сталина**.

Следствие сорвало маску со всех вдохновителей, подлых и мерзких пособников и покровителей убийства, идейными вдохновителями которого явились люди из зиновьевско-каменевской группы—жалкая кучка людей, отвергнутая партией, заклейменная **Лениным и Сталиным**, пойманная с поличным на грубых антигосударственных делах.

Они тысячекратно клялись и молили о пощаде и втихомолку продолжали свое грязное контрреволюционное дело. В лице Кирова, руководителя ленинградских большевиков, они видели своего врага. Киров зорко охранял партию и беспощадно разоблачал зиновьевско - троцкистское охвостье, где только оно показывалось из своих щелей.

Кирова знала и любила вся страна. Кирова хорошо знали и горячо любили трудящиеся Закавказья, где в продолжение многих лет Сергей Миронович закладывал прочный фундамент социалистического здания — национального мира и братского сотрудничества народов Закавказья.

Он беспощадно боролся с националистическими уклонами и со всякого рода отступлениями от линии партии: с большевистской настойчивостью боролся он за монолитность большевистских рядов и ковал братское единство народов Закавказья — Закавказскую Федерацию.

Под руководством Кирова была подготовлена база для успешного выполнения первого пятилетнего плана нефтяной промышленности в $2^1/_2$ года и превращения Азербайджана во вторую хлопковую базу Советского Союза.

Руководя нефтяным фронтом Баку, Сергей Миронович жил жизнью всей армии бакинских нефтяников.

Он знал каждый промысел, каждую буровую. Достаточно было его появления на промыслах, чтобы зарядить рабочих большевистской энергией.

Пролетарии, колхозники и все трудящиеся республик Закавказья свято хранят память о своем Мироныче.

Кирова горячо любили ленинградские большевики. Под руководством Сергея Мироновича они развернули широкую политическую работу. Пролетарский Ленинград стал застрельщиком социалистического соревнования. Тысячи передовых ленинградских рабочих были выделены на различные участки социалистического строительства по всей стране. Правильная постановка работы в Ленинграде полностью обеспечила хозяйственные успехи в области промышленности и сельского хозяйства.

Киров погиб в тот момент, когда страна вступила в восемнадцатый год новой эры — в год своего совершеннолетия. Под знаменем **Ленина и Сталина** наша родина стала могущественной пролетарской державой. Мы только что отпраздновали восемнадцатую годовщину Великой Пролетарской революции. Это был великий праздник свободного народа. Широкой рекой разлилось по всей советской земле огромное чувство гордости за свою родину, и миллионы сердец бились горячей любовью к своему **Сталину**.

Сталин дал народу ключ к социалистическому изобилию. Этот ключ был дан в сталинском лозунге — использовать технику до дна. И сталинский лозунг поднял могучее народное движение.

На трибуне Красной площади, рядом со **Сталиным**, вместе с руководителями партии и правительства стояли народные герои Стаханов, Бусыгин, Виноградова, Демченко — знаменосцы этого движения. Они как бы олицетворяли собою новый расцвет творческих сил миллионов людей нашей родины.

С каждым днем разрастается и ширится великое народное движение за использование техники до дна, за более высокую производительность труда.

Страна клялась у гроба Кирова еще теснее сплотиться вокруг партии, еще выше поднять непобедимое знамя **Ленина—Сталина**. Страна сдержала свою клятву.

Наша родина уверенно идет к изобилию. Только в нашей стране счастлив трудящийся.

Сегодня, в скорбную годовщину утраты Кирова, наш народ вновь склоняет голову перед дорогим прахом.

Имя и образ Кирова живы в наших сердцах.

Дело, за которое он боролся, умножилось многими сверкающими победами. Еще один знаменательный год вписан в историю пролетарской диктатуры, — год, воплотивший новые величественные планы в реальность. И разве это не лучший венок, сплетенный из гордости и силы, которым страна сегодня украшает урну с прахом Кирова!

Острее революционную бдительность, еще зорче взгляд, еще больше непримиримости в борьбе за разоблачение и безжалостное подавление всяческих маневров остатков разгромленного классового врага и его контрреволюционной агентуры, в какую бы тогу она ни рядилась.

Имя Кирова незабвенно в памяти народа, как символ революционного бесстрашия, великолепной большевистской деятельности, пролетарской правды и простоты.

Имя Кирова в наших сердцах.

Имя Кирова на наших боевых знаменах, под которыми мы живем, боремся и побеждаем.

И сегодня мы говорим родному Мироныч: страна твоя счастлива, велика и непобедима.

Народ твой, ведомый гением **Сталина**, могуч и свободен. У нас сейчас будни — великие будни девятнадцатого года жизни советской страны. Этот год будет еще замечательнее, чем прошлый. Он будет годом еще большего подъема культуры, изобилия и расцвета творческих сил миллионов людей нашей родины.

К молодежи

Из речи т. С. М. Кирова на Общебакинской конференции АЛКСМ (1925 г.)

«Товарищи, пролог истории закончен, первый акт революции заканчивается — развертывается настоящая драма, участие в которой должны будут принять все действующие лица всего земного шара. Среди них первая роль, роль героев, выпадает на ваши плечи. Будьте же готовы к этому великому историческому испытанию и помните, что скоро [illegible] уходит, на смену уже не нам, а нам идет новая молодежь, новая смена, которая целиком и полностью находится в ваших руках. Не дожидайтесь того, чтобы она толкала вас, делайте все к тому, чтобы поднять вот эти молодые цветочки, заставить их расцвести. Вот если, товарищи, это будет, то вы исполните историческую роль, исполните то величайшее задание, которое лежит на ваших плечах.

Я думаю, что те 7 лет, которыми жила ваша организация, говорят за то, что у вас должно на это хватить и сил, и средств, и уменья, и терпенья.

Так дайте же, товарищи, на восьмой год своего существования клятву, что вы действительно не за страх, а за совесть, не только обуреваемые революционным порывом, но и коммунистическими знаниями, совершите величайшую задачу, по которой скучает человечество уже целых тысячи лет». (**Бурные аплодисменты**).

Картина художника А. М. Любимова „Киров в Баку"

Художник **А. М. Любимов** пишет для выставки «Индустрия социализма» большую картину **«Киров в Баку»**.

Картина посвящена деятельности Сергея Мироновича в Баку. Киров будет изображен на берегу бухты Ильича, когда он обращается к окружающим его рабочим - нефтяникам и благодарит их за победы, одержанные ударниками нефти.

Зарисовки художником сделаны в Баку. Первый эскиз картины будет готов к новому году.

ЖИЗНЬ ПРОЛЕТАРСКОГО РЕВОЛЮЦИОНЕРА

30 лет — всю сознательную жизнь свою — товарищ Киров отдал без остатка рабочему классу и партии.

Сергей Миронович (партийные клички: Сергей, Серж, Костриков) родился в 1886 г. в маленьком уездном городке Уржуме, бывшей Вятской губернии. Здесь протекали первые годы его жизни. Детство было тяжелое и безрадостное. В раннем детстве он лишился родителей. Вместе с двумя сестренками его взяла на попечение бабушка. Вся семья жила на три рубля в месяц. Нужда тех лет надолго запомнилась Сергею Мироновичу. Жили впроголодь, «растягивая» каждую копейку. Но кормить внучат бабушка все же оказалась не в состоянии. И семи лет внук был отдан в детский приют. Здесь маленький Киров провел год. Уже в приюте он обнаружил удивительные способности и острый ум. Успешно окончил начальную школу, а затем городское училище. Учился хорошо и по окончании смог поступить в Казанское механико-техническое училище.

Казань. Университет. Революционное студенчество. Здесь начинается первый этап самостоятельной жизни. И здесь же завязываются первые нити, которые впоследствии прочно связали всю жизнь товарища Кирова с революционной борьбой.

Городок Уржум был одним из многочисленных пунктов Вятской губернии, куда царское правительство ссылало революционеров. Это были первые подлинные учителя товарища Кирова. Со многими из них он был лично знаком еще в ранней молодости. И впоследствии, приезжая на каникулы из Казани, Сергей Миронович постепенно расширял свои связи с политическими ссыльными, доставал у них нелегальную литературу, подолгу с ними беседовал. Это была политическая школа, подготовившая Кирова — учащегося Казанского технического училища, к дальнейшей политической деятельности в кружках казанских студентов - революционеров. Товарищу Кирову было тогда неполных 18 лет. Но уже определенно складывались его революционные взгляды социал-демократа.

Осень 1904 года Томск. Товарищ Киров приезжает сюда, намереваясь поступить в Технологический институт. Здесь, на томских общеобразовательных курсах, устанавливаются связи с местной социал-демократической организацией. Это — крупная веха в жизни товарища Кирова. В нем уже говорит будущий профессиональный революционер.

В Томске товарищ Киров очень скоро оказался в самом центре партийной работы. Он принимает горячее участие в организации январского вооруженного выступления в 1905 году в ответ на «кровавое воскресенье» в Петербурге. Его выслеживают царские охранники. 2 февраля 1905 года его арестовывают на нелегальном партийном собрании и в «административном порядке» держат несколько месяцев в тюрьме. Это — боевое крещение, с которого начинается, как любил выражаться Сергей Миронович, настоящая революционная работа.

Уже в это время товарищ Киров примыкал к немногочисленной тогда в Томске группе большевиков. Изо дня в день неустанно работал для партии. Распространял нелегальную литературу, работал агитатором в небольших кружках, выступал среди рабочих. В революционных кругах Томска хорошо знали товарища Кирова, ставшего вскоре членом Томского комитета российской социал - демократической рабочей партии. Партийный комитет поручает ему одно из самых ответственных дел — руководить нелегальной партийной типографией.

Весь 1905 год товарищ Киров провел в Томске и на станции Тайга. Здесь он организует забастовку железнодорожников, прошедшую с большим успехом. В начале 1906 года партийный комитет дает товарищу Кирову срочное поручение: достать в Москве или Петербурге хорошую типографскую машину для местной партийной типографии. Но выполнить это поручение не удалось, так как в день отъезда товарищ Киров, выслеженный охранниками, вновь оказывается в тюрьме. Ему пред'являют «знаменитую» 126 статью царского уголовного кодекса. Тюрьма отняла год жизни и работы. Но лишь только за молодым пролетарским бойцом закрылись тюремные ворота, он немедленно принимается за осуществление поручения партии. Вместе с группой товарищей Сергей Миронович организует в Томске в подземелье замечательно законспирированную типографию. Арест снова прерывает почти законченное дело. Потянулись долгие месяцы следствия. Улик у охранки не было никаких, но она уже чуяла в Сергее «опасного государственного преступника» и продолжала держать его в тюрьме. Наконец состоялся суд (по первому «делу»). Товарищ Киров приговаривается к трем годам крепости.

Одиночка в томской загородной тюрьме — таков был революционный университет товарища Кирова. Он переступил порог своей камеры, твердо уверенный в том, что рано или поздно он ее покинет. А пока необходимо было использовать время для самообразования. Трудные это были годы. Кругом свирепствовали карательные экспедиции и вымирались виселицы. Одиночный корпус томской тюрьмы стал для многих революционеров последней ступенью к эшафоту. Ночную тишину часто нарушали прощальные возгласы «смертников». Это трехлетие закалило нервы и волю. Таким товарищ Киров оказался в Иркутске после отбытия срока заключения. В столице Восточной Сибири свирепствовала реакция. Организация была разгромлена. К тому же охранка благодаря случайности (провал томской типографии) получила в свои руки новые улики. Пришлось оставить Сибирь.

И вот товарищ Киров во Владикавказе. Организации здесь не было. Были только отдельные товарищи. Здесь товарищ Киров в качестве нелегального работника прожил несколько лет. Началась война. В 1915 г. — четвертый арест. По этапу отправлен в Томск. Снова год тюрьмы. Предстояла высылка в Нарымский край, но помешала Февральская революция.

Товарищ Киров принимает в ней самое непосредственное участие в качестве члена Владикавказского комитета социал - демократической организации. Во Владикавказе он работает весь 1917 год, и когда над Кавказом запылало пламя Октября, товарищ Киров — один из организаторов советской власти и руководителей вооруженной борьбы против белоказачьих банд. Его командирует большевистская организация в Москву за оружием и снаряжением для нарождающегося красного кавказского фронта.

С большим транспортом военных припасов возвращался товарищ Киров в 1918 году на Кавказ через Царицын. Но пробраться уже было нельзя. Золотопогонные банды успели оттеснить разрозненные партизанские отряды Кавказской Красной армии. Партия знает товарища Кирова — закаленного и стойкого бойца, его светлый ум, его спокойную решимость и жертвенную преданность пролетарской революции. Ему поручают ответственнейший участок борьбы с контрреволюцией — **оборону Астрахани**. Киров вписывает ярчайшую страницу в историю гражданской войны. Здесь, у низовьев Волги, товарищ Киров руководит собиранием и приведением в порядок XI армии. Астрахань осталась в руках советов, ибо в Революционном Военном Совете XI армии, обороняющей волжскую советскую твердыню, кипела неисчерпаемая энергия Сергея Мироновича.

Вместе с XI армией, во главе ее, товарищ Киров участвует в разгроме Деникина, в восстановлении советской власти на Северном Кавказе и в Баку.

Начинается полоса напряженных отношений между советским Азербайджаном и меньшевистской Грузией. Советское правительство назначает товарища Кирова полномочным представителем РСФСР в Тифлис. Через некоторое время Сергей Миронович получает новое ответственное поручение—участвовать в качестве члена советской делегации в переговорах с Польшей о мире. Затем — снова партийная работа на Северном Кавказе, потом в Азербайджане. Здесь товарищ Киров работает в качестве секретаря Центрального Комитета Азербайджанской коммунистической партии и члена Закавказского Краевого Комитета ВКП(б). Товарищу Кирову — выдающемуся партийному руководителю — принадлежит немало заслуг в создании и укреплении советской власти на Северном Кавказе и в Закавказье. Бакинский пролетариат знал, ценил и любил своего руководителя, друга, товарища Кирова.

Партия хорошо знала товарища Кирова. На X партийном с'езде он избирается кандидатом в члены Центрального Комитета, а на XI с'езде — членом Центрального Комитета партии.

Страстный революционер, непримиримый враг малейших отклонений от большевизма, от ленинизма, товарищ Киров был выдающимся бойцом за партию, за Центральный Комитет, за победу социализма в нашей стране. Киров был одним из первых там, где партия вела под руководством товарища Сталина борьбу с контрреволюционным троцкизмом, зиновьевской оппозицией, правыми оппортунистами. Киров — ближайший соратник, ученик и друг великого Сталина.

В 1926 г., после разгрома зиновьевской оппозиции, товарищ Киров—секретарь Ленинградского губкома ВКП(б) и Северо-западного бюро Центрального Комитета ВКП(б) и кандидат в члены Политбюро ЦК ВКП(б). С 1928 года—секретарь Ленинградского областного комитета ВКП(б). С 1930 г — член Политбюро ЦК ВКП(б), а с 1934 года — член Политбюро, секретарь ЦК ВКП(б) и секретарь Ленинградского областного и городского комитетов партии. Товарищ Киров — член президиума Центрального Исполнительного Комитета СССР многих созывов.

Товарищ Киров был любимым руководителем ленинградских рабочих, среди которых он пользовался огромным авторитетом. Это был подлинный трибун, вся жизнь которого — ярчайшая страница в летописи героических лет пролетарской революции и ее огромных завоеваний. Товарищ Киров боролся 30 лет за дело рабочего класса, как подлинный большевик. И таким смерть застигла его на боевом посту.

Доска в Кремлевской стене

Телеграммы

МАКАЛЕ ЗАНЯТ АБИССИНСКИМИ ВОЙСКАМИ

Северный фронт

АДДИС-АБЕБА, 29 (ЗТА). По официальному коммюнике, **абиссинские войска 26 ноября заняли Макале, итальянские войска отступают к Адигрету.**

ЛОНДОН, 29 (ЗТА). Корреспондент «Дейли телеграф» в Аддис - Абебе, совершивший вчера полет над фронтом в провинции Тигре, пишет, что после виденного им он пришел к убеждению, что **итальянцы не могут без «военных чудес» проникнуть вглубь страны.** Начиная с Дессие и Магдалы вплоть до Макале тянутся непроходимые горные кряжи. На протяжении всего своего полета (свыше 1.000 километров) корреспондент не видел ни одного итальянского солдата и вообще никаких признаков человеческого жилья в общепринятом смысле слова.

Южный фронт

ЛОНДОН, 29 (ЗТА). По сообщению из Аддис - Абебы, итальянские самолеты вчера бомбардировали Даггабур, сбросив 1.500 бомб. На огаденском фронте, вследствие дождей, размыты дороги. Образовались огромные воронки, наполненные водой. 6 итальянских танков, попав в ямы, не смогли оттуда выбраться. Экипаж танков погиб. Два итальянских танка захвачены абиссинцами.

По сообщению официальных абиссинских источников, абиссинские войска заняли Уал - Уал.

В Аддис-Абебе

АДДИС - АБЕБА, 29 (ЗТА). Здесь не произошло почти никаких изменений по сравнению с мирным временем. Цены нормальны. Имеются достаточные запасы товаров, банки открыты, торговля идет нормально. Готовность армии защищать население от итальянской агрессии попрежнему сильна, расчеты на брожение и восстания племен не оправдались.

Все сообщения о том, что итальянцы будто взяли Джиджигу и двигаются на Харар не соответствуют действительности. На самом деле итальянцы находятся на расстоянии не менее 500 километров от железной дороги и занимают безводные и пустынные местности.

— • —

Кто подрывает единый фронт против агрессора

ЖЕНЕВА, 29. (ЗТА). Лигой наций получена телеграмма министра иностранных дел Литвы Лозорайтиса, извещающая, что литовское правительство ввело в действие все санкции против Италии. Таким образом все европейские государства — члены Лиги наций ввели в действие санкции. Исключение составляют **Австрия, Албания и Венгрия** с самого начала отказавшиеся от участия в коллективных действиях Лиги наций, а также **Швейцария**, саботирующая эти действия.

Санкции против Италии

ЖЕНЕВА, 29. (ЗТА). Вчера весь день заседали финансовая и экономическая подкомиссии, выделенные комитетом экспертов. Обе подкомиссии изучали конкретные меры, принятые правительствами в целях применения санкций. Эксперты должны установить, насколько принятые меры соответствуют обязательствам государств, участвующих в санкциях. В сегодняшнем заседании признано, что мероприятия советского правительства по всем видам санкций полностью отвечают этим обязательствам. Вместе с тем уже сегодня было очевидно, что некоторые правительства не считают нужным давать комитету об'яснения. Это в особенности касается Швейцарии, позиция которой вызывает в кругах Лиги наций удивление, граничащее с возмущением. В ответ на неофициальный запрос швейцарское правительство заявило, что оно намерено сохранить об'ем своей торговли с Италией в среднем на поквартальном уровне прошлого года, причем это касается общих цифр, а не отдельных видов импорта и экспорта. Это решение крайне удобно для Италии, получающей возможность увеличить закупку необходимого ей, но запрещенного к вывозу из других стран сырья.

Предупреждение по адресу Италии

ЛОНДОН, 28. (ЗТА). Газеты отмечают, что Италия стремится оказать давление на Францию и Англию, чтобы они отказались от применения новых санкций против Италии. Дивизия итальянских войск, которая недавно должна была быть эвакуирована из Ливии, в действительности полностью не эвакуирована. Сейчас итальянские солдаты откомандировываются обратно в свои полки, расположенные у египетской границы. По сведениям «Дейли экспресс», Италия лихорадочно работает над завершением военных приготовлений в Ливии.

ЛОНДОН, 29. (ЗТА). По сообщениям печати, во время беседы 28 ноября английский посол в Париже Клерк обратился к Лавалю с просьбой **раз'яснить итальянскому правительству, что в случае нападения итальянского флота или авиации на английские вооруженные силы Италии придется иметь дело с Англией и Францией, которые будут действовать сообща.** Длительная беседа, которую Лаваль вчера вел с итальянским послом Черрути, по словам газет, сводилась именно к такого рода предупреждению по адресу Италии.

НЕЗАБЫВАЕМЫЕ ДНИ

После XIV с'езда партии

«Партия и рабочий класс никогда не забудут Кирова. Его имя, его незабвенный образ будет всегда гореть в сознании масс, как немеркнущая звезда, которая указывает путь.

Что бы он ни делал по поручению партии, делал талантливо. Трудно сказать, в чем наиболее ярко проявились его способности как народного вождя, — в ораторском ли искусстве, в уменьи ли организовать людей, или в уменьи правильно разобраться в любой обстановке и дать правильное решение любой выдвигаемой жизнью проблемы. Он обладал и тем, и другим, и третьим. Сочетание этих качеств и делало его большевиком «без страха и упрека», большевиком сталинской закалки.

Его влияние на людей — на рабочих, на партийцев — было неотразимо. Хорошо памятны дни, когда он только что появился в Ленинграде. Это было после XIV с'езда партии.

На «Красном путиловце» происходил пленум партийного комитета с активом. Громадный зал переполнен. Является Зиновьев и требует слова. Ему сначала мешали говорить, но у многих из собравшихся он встретил сочувствие. Что касается оппозиционеров, то они из кожи лезли, поддерживая своего «вождя».

Но вот приезжает Киров и получает слово. Он произнес краткую, ясную, острую, пламенную речь. Зиновьев был посрамлен, и если бы он тут же «не смылся», пожалуй, его рабочие выпроводили бы не очень деликатным способом. Вот тогда-то путиловцы и увидели, что означает Киров. Аудитория была буквально ошеломлена простотой и неотразимостью его аргументов. Разоблачая троцкистский тезис о невозможности построения социализма в одной стране, он привел такой пример:

— Вот вы делаете машину. И у вас закрадывается сомнение: «Зачем мы трудимся над этой машиной, не зная, что из нее выйдет. Может быть, и не машина у нас выйдет, а лодка лырявая?» — Будете ли вы с энтузиазмом тогда строить эту машину?

После выступления Кирова положение дел в заводской организации сразу повернулось в пользу партии. Ведь оппозиционное бюро коллектива дошло до того, что выставило у калиток завода верных себе людей, которые устраивали обыски и отбирали у рабочих литературу, защищавшую линию партии.

Вряд ли был более или менее крупный завод в Ленинграде, на котором Киров не выступил бы в то время. И везде он очаровывал рабочих своими речами. Он производил на них неизгладимое впечатление».

(Из воспоминаний ленинградских партийных работников тт. И. Алексеева, П. Смородина, С. Соболева).

Для того, чтобы нам успешно, без помехи продолжать наше дело, для того, чтобы нам пожалеть, посочувствовать и по чувству человечества не трепать нервов представителей оппозиции, я думаю, на теперешнем XV с'езде надо действительно доделать то, что не было доделано на XIV с'езде партии: нашу оппозицию нужно отсечь самым решительным, самым твердым и самым беспощадным образом. **(Аплодисменты).** Этого ждет наша партия, этого ждет от нас рабочий класс, этого, товарищи, ждет от нас и международный пролетариат. Вот эта действительная основоположница Коминтерна, та партия, откуда родилась мировая революция, которая строит практически социализм, она должна остаться действительно единой. Все то, что путается под ногами, что колеблется и сомневается, должно быть оставлено в исторической пропасти, а нам с вами дорога только вперед и только к победам! **(Бурные аплодисменты).**

(Из речи тов. Кирова на XV с'езде ВКП(б).

Зодчий города Ленина

Был декабрь 1931 года. Во Дворце Урицкого происходила ленинградская городская партконференция. На трибуне **Киров.** Он говорил о коммунальном хозяйстве, об облике Ленинграда, и словам его горячо рукоплескали делегаты.

Киров говорил:

«То, что действительно потерпело наше городское коммунальное хозяйство за период гражданской войны и интервенции, едва ли поддается какому - нибудь точному учету»...

«Если взять нашу повседневную работу, то к вопросам коммунального строительства — это надо сказать прямо — должного внимания, я сказал бы, нет даже и до настоящего времени»...

«Если мы сейчас действительно находимся на таком высоком гребне нашей социалистической стройки, то к этой соцстройке нужно подтянуть все прочее и в первую очередь то, что в общей сумме называется нашим коммунальным хозяйством»...

«Сделаем Ленинград действительно образцовым советским городом, сделаем Ленинград подлинно социалистическим городом».

И в тот же год на улицы и площади — в Лесное, на Московское шоссе, на проспект Пролетарской слободы, туда, где дома стояли угрюмыми каменными мешками, — потянулись тяжелые катки, камнедробилки, транспортеры, под'емники, бетономешалки.

Город строился, чистился, красился, становился наряднее, светлее, просторнее.

С тех пор, как произнесена была речь Кирова о городском хозяйстве Ленинграда, 200 тысяч рабочих получили квартиры.

Армия архитекторов, призванная Кировым к обновлению города, проектировала новую композицию окраин. Широко раскинулись стадионы, Дома культуры, театры. В скученных переулках, в беспорядочно застроенных кварталах было убрано, снесено все, что заглушало зелень, закрывало небо, убивало радость жизни.

Куски социализма — Дома культуры, фабрики - кухни, дворцы - школы, пищевые комбинаты, парки культуры и отдыха — возникали в разных частях города, радуя глаз своими линиями, полными солнца и неудержимого взлета ввысь.

Это было осуществление кировских слов:

«Тут надо систематически и настойчиво двигаться по всему фронту, тут надо наладить работу и общественной прачечной, и общественной столовой, и общественных яслей, и школы, и детской площадки, и всех бытовых и культурных институтов. Только тогда полным ходом пойдет в быту настоящее высвобождение, настоящее перевоспитание старого человека в нового, в социалистического».

Облик Ленинграда, нового, социалистического Ленинграда, создан Кировым.

«Как специалист по искусству, — писал академик Щусев, — я с большим вниманием следил за реконструкцией Ленинграда и поражался тому, с какой быстротой унылые линии Васильевского острова, беспорядочно зазеленевший Большой проспект буквально на глазах превращались в европейские, безукоризненно распланированные улицы с большими бульварами и широкими тротуарами....Весь облик этого прекрасного по своей архитектуре города был определен наличием твердого и культурного руководства».

Академик Щусев вспоминает эпизод, очень характерный для Кирова:

«С товарищем Кировым мне пришлось иметь дело, когда в Академии художеств невежественная администрация чуть было не уничтожила ценнейшие картины. Некоторые картины уже были изрезаны на куски и розданы для писания этюдов студентам Академии. По этому поводу я написал товарищу Кирову письмо, и в результате моей переписки с ним, по его распоряжению виновники гибели картин были сняты с работы. Такое быстрое и верное решение могло быть произведено только чрезвычайно острым и энергичным человеком. Важно подчеркнуть, что товарищ Киров среди гигантских государственных дел сумел уделить свое внимание даже такому, сравнительно мелкому, эпизоду».

Летом 1934 года на пленуме Ленинградского комитета партии Сергей Миронович говорил:

«Если мы говорим о том, что мы открываем новые источники культуры, если мы воспитываем знаменосцев великой социалистической культуры, находящейся на такой высоте, которая и не снилась капиталистическим странам, — то надо признать, что вся наша дальнейшая работа в этой области прежде всего упирается в школу. Нужно сделать все к тому, чтобы по-большевистски, по-настоящему выполнить директиву партии о школе».

Эти слова Кирова подняли широкое общественное движение на помощь школе. Дети получили к учебному году новые прекрасные школьные здания.

На детских праздниках, на конкурсах талантливых детей — Сергей Миронович встречался с детьми, подолгу с ними беседовал и потом резко ставил вопрос о библиотеках, о технических станциях, о детских театрах. Киров был любимым другом детворы.

«Особенно велики заслуги города Ленина в постановке новых производств и освоении новой техники. Тракторное производство, турбогенераторное строение, дизелестроение, блюминги, масляные выключатели, мощные кабели, текстильные, обувные, полиграфические машины и другие — вот важнейшие завоевания ленинградской промышленности, ведущие к освобождению СССР от иностранной зависимости, к ускорению темпов социалистической индустрии» (из резолюции по докладу С. М. Кирова на 4-й об'единенной областной и городской ленинградской конференции ВКП(б).

Эти завоевания ленинградского пролетариата стали возможны только при тех условиях, на которые неоднократно указывал Сергей Миронович и которые он с большевистской энергией и настойчивостью создавал, находясь во главе ленинградской партийной организации.

Ленинградские пролетарии в тесном союзе с людьми науки и искусства, руководимые партией, завершат дело, начатое зодчим города Ленина — Сергеем Мироновичем Кировым.

А. ВЛАДОВ.

КИРОВ В БОРЬБЕ ЗА УКРЕПЛЕНИЕ ЗАКАВКАЗСКОЙ ФЕДЕРАЦИИ

«АЗЕРБАЙДЖАНСКАЯ КОММУНИСТИЧЕСКАЯ ПАРТИЯ, ВО ГЛАВЕ С ТОВАРИЩЕМ КИРОВЫМ, БЫСТРО РАЗГРОМИЛА НАЦИОНАЛ-УКЛОНИСТОВ.

БАКИНСКИЙ ПРОЛЕТАРИАТ, ВЕРНЫЙ ИНТЕРНАЦИОНАЛЬНОМУ ЗНАМЕНИ ЛЕНИНА—СТАЛИНА, ВЫСТУПИЛ В ПЕРВЫХ РЯДАХ БОРЦОВ ЗА ОБРАЗОВАНИЕ И УКРЕПЛЕНИЕ ЗАКАВКАЗСКОЙ ФЕДЕРАЦИИ».

(Из доклада тов. Л. Берия «К вопросу об истории большевистских организаций в Закавказье»).

«Нам прежде всего нужно было разрешить так называемую национальную проблему самого Азербайджана, достигнуть межнационального мира здесь в Азербайджане. Это основное политическое условие, которое лежало и лежит до сих пор во главе угла нашей азербайджанской работы. Несмотря на огромные затруднения, на чрезвычайные изгибы в этой нашей работе, можно смело сказать, что в общем и целом мы эту задачу разрешили благополучно. Межнациональный мир у нас здесь в Азербайджане безусловно достигнут».

(Из речи тов. КИРОВА на IV с'езде АКП(б), 1922 г.).

* * *

«Здесь в Баку, на этом огромном пересечении дорог, ведущих во все углы земного шара, мы здесь на деле, в жизни, на практике сумели осуществить один из величайших пунктов нашей программы — международное, межнациональное братство. Едва ли есть еще где такой счастливый, такой надежный уголок, как у нас. Рабочие и крестьяне в Грузии, рабочие и крестьяне в Армении сейчас уже выросли в государство иного порядка. Мы вышли из одних и тех же огромных ворот, выбросивших нас, вооруженных молотками и топорами, по всему лику земного шара, но только проклятое владычество феодалов, капиталистов и царей сумело между нами, трудящимися, провести какие-то грани, перескочить которые наши братья в Европе и на Востоке не могут, а мы с вами эти грани перешагнули».

(Из речи тов. КИРОВА на XIII бакинской партконференции, 1924 год).

* * *

«Здесь в Азербайджане самый счастливый в нашем Советском Союзе в национальном смысле город — это Баку. Нет другого советского города, где было бы такое множество национальностей и в котором рабочие разных национальностей жили бы такой дружной спаянной, выкованной семьей. Если это можно было сделать здесь, если можно было промолоть верстаком и фабричным станком этот национальный антагонизм и переродить его в национальное братство, то мы можем сделать это и по всему Азербайджану. Те отрыжки, которые мы имеем, мы их должны преодолеть, и преодолеем в самом скором времени, но при одном условии — сохранения единства, выдержанности нашей коммунистической ленинской партии».

(Из речи тов. КИРОВА на VII с'езде АКП(б), 1925 г.).

С. М. КИРОВ
(1923 г.)

* * *

«Вы знаете, что в прошлом году у нас был намечен громаднейший политический план об'единения закавказских республик в общую федерацию. Как это ни неприятно, но все же он должен напомнить, что эти мероприятия происходили с определенными трениями. Мало по-малу эти трения были изжиты и в течение прошлого года мы уже были свидетелями постепенного перехода от слов к реальной работе. Сейчас, к концу отчетного года, мы можем смело сказать, что Закавказская Федерация окончательно получила свое завершение, свое юридическое оформление и сейчас является уже федерацией не только формально, как это было в прошлом году, но федерацией в полном смысле этого слова».

(Из речи тов. КИРОВА на VI с'езде АКП(б), 1924 год).

* * *

«Основные, главные вопросы, которые занимали нас в последнее время, это были вопросы укрепления нашей Закфедерации, прежде всего в области укрепления нашего хозяйственного положения. Мы с вами еще на прошлом с'езде констатировали и установили совершенно определенно, что национальный мир в Закавказье, в общем и целом, нами был достигнут еще тогда.

Теперь, если хотим основательно создать здесь, в Закавказье, настоящую братскую семью народов, нам так же, как и во всем Союзе необходимо обратить самое серьезное, самое глубокое внимание на материально-хозяйственное положение этой окраины».

(Из речи тов. КИРОВА на VII с'езде АКП(б), 1925 год).

* * *

«Теперь на IV с'езде наших организаций мы наметили новую программу по укреплению нашей Закавказской Федерации, а именно: укрепление экономического фундамента ее. Здесь мы приняли ряд важнейших решений по работе в деревне, по дальнейшему развитию нашей промышленности (Зак. БСНХ и т. д.) Может быть, есть еще некоторые области работы, где нам надо подтянуться, но в общем и целом мы считаем, что подошли к полосе осуществления того, что можно было сделать в области восстановления нашего хозяйства».

(Из заключительной речи тов. КИРОВА на IV с'езде коммунистических организаций Закавказья в 1925 году.

«Заря Востока» от 10 декабря 1925 года).

* * *

«Нам нужно сделать так, чтобы то, что мы сейчас видим в зачатках нашей бакинской нефтепромышленности, не вызывало такого настроения, что мы смотрим на это, как на чудо.

Нам нужно действительно перенести все то, чем гордятся западно-европейские капиталистические государства, обладающие всеми техническими усовершенствованиями, на нашу советскую землю и нужно все это удесятерить.

Только при этом условии мы действительно сможем подойти реально к осуществлению ближайших задач, стоящих перед нами.

Но я думаю, если мы за короткий промежуток времени существования в Закавказье советской власти сумели покончить почти со всеми остатками прошлого, — я уже не говорю о том, что мы сумели посадить многие наши закавказских республик в одну общую нашу закавказскую рабоче-крестьянскую, — если мы сумели не только поставить, но уже разрешить целый ряд вопросов нашей экономики, то на мой взгляд не подлежит никакому сомнению, что мы, об'единенные в общий Союз, в Советский Социалистический Союз, сумеем осуществить и эти задачи».

(Из заключительной речи тов. КИРОВА на IV с'езде коммунистических организаций Закавказья в 1925 году.

«Заря Востока» от 10 декабря 1925 года).

НАШИ РЯДЫ ЕДИНЫ И ТВЕРДЫ, КАК СКАЛА

Заключительное слово т. Кирова перед закрытием Шестого с'езда АКП (б) 11 мая 1924 г.

С заключительным словом перед закрытием с'езда выступает т. **Киров,** встреченный бурными аплодисментами с'езда.

* * *

«Первое, что бросается в глаза в итоге работ нашего с'езда — это несомненный рост нашей азербайджанской организации. Вы все знаете, с какими сравнительно трудностями шла работа нашего с'езда. Вы знаете, что перед ним стояли вопросы, от правильного разрешения которых зависит вся дальнейшая наша работа здесь, в Азербайджане. И тем не менее, несмотря на серьезность и сложность вопросов, они были разрешены с удивительным единодушием, начиная от ответственных товарищей и кончая рабочими от станка и коммунистами от земли. Мы слушали одни и те же ноты, одни и те же речи. Это говорит о том, что среди членов нашей партии сложилась совершенно твердая большевистская линия, проявленная в решении самого злободневного вопроса на нашем с'езде — **национального.** Здесь мы не можем не видеть лишнего залога того, что и в дальнейшем наша работа пойдет достаточно успешно.

Мне приходилось обмениваться мнениями с теми из нас, которые присутствовали на Первом с'езде АКП и присутствуют сегодня. Когда я им задал вопрос, замечают ли они разницу между I и VI-м с'ездом, они отвечали, что не может быть никакого решительного сравнения с тем, какой была наша организация четыре года тому назад и что она представляет сейчас.

Вся наша партия, независимо от разнообразного национального состава ее, твердыми надежными шагами идет вперед. Очевидно, те 25 лет, которые недавно отпраздновала основа азербайджанской организации — Бакинская организация—они видимо без следа не прошли. Очевидно, четверть века партия прошла не даром и сумела сложиться теперь уже в огромную достаточно хорошо дисциплинированную, проникнутую настоящим сознанием ленинизма 20-тысячную Азербайджанскую Коммунистическую партию. Сейчас мы уже выходим на достаточно широкую просторную дорогу для того, чтобы без особых помех, без особых затруднений разрешать большие и малые вопросы нашей жизни.

25 лет тому назад мы вышли с лозунгом «Смерть или победа». Прошло четверть века, и этот лозунг сейчас претерпел существенное изменение. Он сильно сократился. Мы окрепли и выросли настолько, что сейчас перед нами стоит короткий, ясный лозунг — «Победа». **(Аплодисменты).**

Я вам указывал, товарищи, в своем докладе, что кругом нас дело развивается не так быстро, как бы нам с вами хотелось. Но все таки, несмотря на все хищнические ухищрения западно - европейских империалистов, несмотря на повседневное предательство желтого интернационала, коммунистическое дело вокруг нас развивается совершенно определенно с надежным успехом.

Будут еще, товарищи, на нашем пути не раз сумерки, на наших с'ездах и конференциях мы будем еще друг с другом разговаривать иногда не в таких дружественных тонах, но если мы всерьез и по совести дали клятву, продолжать великое дело нашего учителя, если мы по совести учтем четвертьвековой наш опыт, то нет ни малейшего сомнения в том, что все эти сумерки мы сумеем пройти с честью. Все эти внутренние затруднения, которые еще будут, мы сумеем преодолеть, ибо мы знаем и понимаем основное. Отдельные из нас, даже группы среди нас, могут терять иногда дорогу, даже не в сумерках, а среди белого дня, но в общем и целом наша 20-тысячная партия дороги потерять не может. Слишком надежно освещен, товарищи, наш путь нашим гениальным, ныне покойным, вождем, Владимиром Ильичем Лениным.

Мы, товарищи, растем и вширь, и вглубь, мы делаемся гибкими для того, чтобы уметь об'единить вокруг себя миллионы рабочих и крестьян, но пусть не забывают малодушные из членов партии, что внутри себя наша коммунистическая семья останется такой же крепкой, как и сейчас. Если мы можем достаточно бережно относиться к отдельным флангам нашего широкого фронта, то внутри себя мы, исповедуя заветы Владимира Ильича, и впредь не остановимся решительно ни перед чем, чтобы наши ряды были едины и тверды, как скала **(Аплодисменты).** Это, товарищи, основной и главный момент для нашей дальнейшей успешной работы. Мы слишком много прожили, слишком долго и упорно боролись, чтобы сейчас, проживши четверть века в большевистских рядах, с еще большей бережливостью, большей любовью не охранять наше единство и незыблемость наших рядов.

Мы видели, как много и частенько, отдельные товарищи у нас спотыкались и на бакинской конференции, и на этом с'езде. Но вы посмотрите — с каким единодушием мы принимаем все наши постановления, с каким единодушием избраны новые центральные органы нашей партии. Это, товарищи, залог того, что партия выросла, партия умеет безжалостно и во-время отбрасывать всякую болячку. Партия относится до боли с возмущением к малейшей попытке, которая грозит единству ее рядов, единству рабочего класса.

Вы видели, как на этой трибуне прошли перед нами тюрок, перс, русский, армянин, грузин, всякий, кто наполняет наш Азербайджан, и мы считали, что сердца наши бьются в унисон, что несмотря ни на какие попытки вспугнуть их — они работают в старом большевистском революционном ленинском направлении. **(Аплодисменты).**

Мы можем с совершенно спокойной совестью сказать и засвидетельствовать перед высшими партийными органами, что все задачи, которые стояли перед нами, мы разрешили правильно. Мы сделали все в нашей партии для того, чтобы на деле, а не только на словах укреплять все больше и глубже межнациональный мир здесь на Кавказе. Мы попрежнему будем делать все в области работы среди тюрок, попрежнему будем уделять огромнейшее внимание этой работе, неуклонно и твердо проводя в жизнь постановления XII партс'езда и решения нашего азербайджанского VI с'езда.

Будем, товарищи, надеяться, что на следующем с'езде мы уже будем лишены удовольствия слушать речи о том, что кто из нас здесь в Азербайджане, какая народность или группа нуждается в каких-нибудь особых, отличных привилегиях. Будем надеяться, что на VII с'езд мы придем действительно настоящей братской, рабочей, коммунистической семьей. **(Аплодисменты).**

Товарищи, заканчивая, я думаю, что выражу ваше всеобщее пожелание, всеобщие надежды, что это действительно будет так и в честь этого — «так», товарищи, мы закончим нашу работу нашим святым «Интернационалом». **(Аплодисменты)».**

«... Товарищи, может быть, впереди будут бездны испытаний, но все вооружение, которое нам необходимо для того, чтобы решительно преодолеть самые сложные препятствия, это вооружение у нас в руках».

С. М. КИРОВ

Нефтяники о С. М. Кирове

Чему учил нас Мироныч

Киров часто бывал на промысле, проводил совещания хозяйственников, специалистов и мастеров, выступал на рабочих собраниях, беседовал с людьми непосредственно на буровых. Тогда некоторые рабочие из тартальщиков и масленщиков думали, что реконструкция для них значит безработица. Просто рассеял эти сомнения тов. Киров. Особенно памятно мне одно совещание хозяйственников в 1923 году. Киров тогда особенно подчеркивал: **«Надо учиться, учиться и переучиваться всем рабочим, хозяйственникам и специалистам».** Этой задачей он сумел увлечь всех.

Киров часто бывал среди рабочих промысла, держал с ними личную дружескую связь, был особенно внимателен к житейским нуждам рабочих. Именно по его предложению в трудные 1923—24 гг. был построен поселок для рабочих, ныне поселок им. Воровского.

(Из воспоминаний директора Ленинского промысла т. Крылова).

Последняя встреча

В 1923 году я был назначен заведующим мастерской им. Буденного. Мастерская в то время нуждалась в крепком партийном руководстве. Заводская ячейка была малочисленной и слабой (пять человек), а подголосков меньшевиков было немало. Дело доходило до того, что на заводе часто злостно срывались собрания. Тов. Киров сам непосредственно занимался ячейкой, и в результате через какие-нибудь полгода в ячейке уже было 50 чел.

С каким наслаждением и восхищением слушал я незабываемую речь Мироныча на XVII с'езде, где и я имел счастье присутствовать как делегат от Азербайджана. Крепко помню мою последнюю встречу с Миронычем.

Как-то на с'езде во время перерыва тов. Киров разговаривал с Серго. И когда я проходил мимо, Сергей Миронович остановил меня, крепко пожал руку и стал расспрашивать о работе. Мироныч живо интересовался и нефтяной промышленностью, и бакинской организацией и моими личными делами.

(Из воспоминаний старого нефтяника И. А. Голубева).

Строитель первого промысла

В 1922 году в месте, где был солдатский базар, был построен первый советский промысел. Мы, рабочие, строители этого промысла назвали его именем Кирова. Кирова мы хорошо знали и любили. Он помогал нам строить первый промысел. Мироныч сам закладывал здесь первые скважины, интересовался и следил за каждой буровой. Дело было для нас новое, — эти насосы, насосные мастерские. Рабочие тогда во многом не разбирались. Мироныч проникал во все уголки промысла, вникал во все мелочи. Не помню случая, чтобы он, будучи на промысле, не толковал с нами, рабочими.

(Из воспоминаний слесаря Ленинского промысла т. Азаян).

Организатор технической революции

Мысль беспрерывно возвращается к прошлым дням, когда тов. Киров работал в Баку, выращивая здесь партийные кадры, сколачивая большевистскую организацию, создавая заново нефтяную промышленность и укрепляя братство народов Закавказской Федерации.

Помню как тов. Киров поставил перед Азнефтью вопрос об изыскании новых нефтяных месторождений. Наряду с борьбой за техническое перевооружение нефтяной промышленности, тов. Киров уделял постоянное внимание использованию малейших резервов. Так, при нем началась эксплоатация промысла Нефте-Чала.

(Из воспоминаний Мир-Башир Касумова).

Наш частый и желанный гость

Частым и желанным гостем был Мироныч у нас на заводе. Тов. Киров немало положил сил и энергии на то, чтобы превратить расшатанную мастерскую, оставшуюся от Нобеля, в крупный завод.

Мироныч был любимым нашим оратором. Его яркие простые речи зажигали нас, звали на преодоление огромных трудностей восстановительного периода. Не раз оказывались меньшевиков и эсеров пытались выступать с антисоветскими речами на собраниях, но каждый раз они уходили с собрания разбитыми на голову тов. Кировым.

(Из воспоминаний рабочих завода имени Монтина—Жданова, Шевского, Гуляева, Абрамчика).

Друг и учитель

В 1923 году Сергей Миронович Киров работал в бакинской парторганизации. Как умел он зажигать наши сердца своей всегда глубоко - содержательной и пламенной речью, поднимая энтузиазм каждого нефтяника, наполняя нас ненавистью к врагам рабочего класса. Тов. Киров изучал людей, ценил их, чутко подходил к каждому. Он лично раздавал премии ударникам, отличившимся в борьбе за выполнение нефтяных планов.

(Из воспоминаний старого рабочего Андрея Паул).

Памяти Сергея Мироновича Кирова

БАКУ, 30. (ЗТА). Трудящиеся Баку с особой скорбью отмечают годовщину злодейского убийства тов. Кирова, ближайшего друга и учителя бакинских рабочих. 27 и 29 ноября на всех промыслах, фабриках, заводах, сменах и вахтах проводились читки биографии и статей о тов. Кирове, Азпартиздатом выпущены массовым тиражом биография тов. Кирова и отдельные материалы о его революционной подпольной работе.

Во всех районах Баку будут проходить траурные пленумы райсоветов.

* * *

БАКУ, 30. (ЗТА). Имя товарища Кирова с честью носят три крупных культурных организации — Дворец здоровья, нагорный парк культуры и отдыха и Закавказский институт физкультуры.

Дворец здоровья — бальнеофизиотерапевтический институт имени тов. Кирова—заканчивает оборудование своих многочисленных лабораторий и отделений. Это самый большой в Закавказье и один из крупнейших в СССР институтов с пропускной способностью в 5 тысяч больных в месяц.

Дворец здоровья помещается в специальном огромном здании из железобетона и стекла. Здесь лечат серными сураханскими водами, сероводородной водой с примесью иода, грязями Беюк-Шорского озера, нафталаном, имеются морские, углекислые ванны и т. д.

Решением правительства АССР Дворец здоровья превращается в институт курортологии и физиотерапии. Институт будет также проводить научно-исследовательскую работу.

В течение последних трех лет вырос великолепный нагорный парк имени тов. Кирова. На крутых, прежде пустынных, холмах появились зеленые массивы и яркие цветники. В парке выстроена концертная эстрада, павильоны и киоски. В это лето парк посетило около 200 тысяч трудящихся Баку.

Отмечая исполнившееся на-днях 5-летие Закавказского института физкультуры, Зак. ЦИК присвоил ему имя тов. Кирова, Аз. ЦИК наградил институт почетной грамотой. Институт выпустил уже 95 высококвалифицированных преподавателей физкультуры. Его питомцы завоевали 20 закавказских и азербайджанских рекордов по различным видам спорта.

* * *

При парткабинете ТК КП(б) Грузии организована выставка, посвященная жизни и деятельности тов. Кирова.

* * *

Парткабинет Кировского райкома ТО, КП(б) Грузии отвел специальную комнату, где организовывается постоянная выставка материалов из жизни и деятельности тов. Кирова. Часть материалов для выставки будет получена от Ленинградского обкома ВКП(б).

* * *

ЛЕНИНАКАН, 30 (ЗТА). В день годовщины злодейского убийства тов. Кирова проводится городское собрание партийного, советского, профсоюзного и комсомольского актива, посвященного памяти тов. Кирова.

На всех предприятиях, учебных заведениях города и колхозах района проводятся беседы о жизни и деятельности тов. Кирова, организуются беседы также в клубах, красных уголках и избах-читальнях. Для проведения бесед горком партии выделил лучших пропагандистов города.

ОРГАНИЗАТОР АСТРАХАНСКОЙ ОБОРОНЫ

(Документы к биографии товарища Кирова)

Имя Сергея Мироновича неразрывно связано с победой советской власти на Кавказе и в Закавказье. С его именем также связана одна из замечательнейших страниц гражданской войны — легендарная оборона Астрахани и устья Волги от белогвардейских банд.

В середине 1918 года товарищ Киров прибыл в Москву по поручению советских органов Северного Кавказа для организации военного снабжения красных частей, боровшихся на Северном Кавказе. С транспортом оружия и припасов он возвращался обратно, но прорваться уже не было возможности. Транспорт застрял в Царицыне. В начале 1919 года деникинские и белоказачьи банды прорвали фронт Красной армии и с упорными боями продвигались на Яшкуль—Св. крест — Моздок—Кизляр, оттесняя красные войска в Астраханские пески. До Астрахани добрались лишь остатки XI армии. Над прикаспийской твердыней Советов нависла угроза. Одновременно на нее с востока и севера устремились белогвардейские банды и отряды интервентов-англичан. Астрахань была почти окружена, а позже, когда в 1919 году пал Царицын, огненное кольцо, окружавшее город, замкнулось наглухо.

В это трудное и напряженное время в Астрахань прибыл товарищ Киров. Партия послала его туда. Она поручила ему восстановить силы фронта и организовать оборону его тыловой базы. Удержать Астрахань во что бы то ни стало — эту директиву партии товарищ Киров выполнил блестяще.

Из добравшихся до Астрахани остатков северокавказской Красной Армии началось переформирование и приведение в порядок XI армии, которая впоследствии прошла под политическим руководством товарища Кирова славный путь от Астрахани до Баку.

С самого начала товарищ Киров взял в свои руки это огромное и сложное дело. Он возглавлял Астраханский временный Военный Революционный Комитет, и его неистощимая энергия преодолела и осилила голод, холод, эпидемии, внутренние контрреволюционные восстания и отдельные неустойки на фронте. Железной рукой товарищ Киров наводил порядок и насаждал строжайшую дисциплину в тогдашнем Астраханском крае.

29 апреля 1919 года товарищ Киров одним из первых был утвержден центральными советскими властями членом Революционного Военного Совета XI армии (отдельной). Но и до своего официального назначения товарищ Киров был душой этой армии, душой красных вооруженных сил, отстаивавших и отстоявших Астрахань.

7 июля товарищ Киров утверждается представителем южной группы красных войск в Астраханском крае с правами члена Революционного Военного Совета группы.

О работе товарища Кирова в это время свидетельствуют следующие три документа:

«ТЕЛЕГРАММА.

Серпухов, Реввоенсовет Республики. Копия т. Рыкову. Копия тов. Ленину, копия Симбирск Реввоенсовет Востфронта, Самара Реввоенсовет Южгруппы, Саратов Реввоенсовет 4-й армии.

12/VII—1919 г. № 464.

Военная, вне всякой очереди.

Только Реввоенсовет

Английские аппараты продолжают систематически бомбардировать Астрахань. Прилетает по четыре, по пять боевых машин. Кроме того, имеются неприятельские аэропланы на Гурьевском, Лаганском и других направлениях. Мы же располагаем только 47 авиоотрядом, имеющим лишь одну исправную машину Ньюпор 23, остальные три машины вследствие непрерывных боевых полетов требуют продолжительного ремонта, который производится здесь. Летчиков в отряде 4. Необходимо в самом срочном порядке выслать надежные разведочные машины для дальних разведок типов Альбатрос, Альфауге или Румлер, а также истребительные машины типов Викерса, Соппич или Ньюпор 24-бис. Кроме того, если не получим ожидаемый бензин, то положение с топливом критическое. Имеется только плохая спиртовая смесь, боевые полеты на которой невозможны. Прошу Казанской смеси марки «а».

Июля 12, № 841.

Член Реввоенсовета XI-й армии— КИРОВ».

(ЦАКА, д. № 200—068. Лист 75).

Но товарищ Киров бил интервентов и их золотопогонных наймитов не только тем, что тщательно собирал и рыцестовывал кадры защитников Астрахани. Организатор астраханской обороны, большевик Киров отвоевывал у интервентов их солдат. О кипучей работе, организованной товарищем Кировым в тылу противника, говорит другой малоизвестный документ:

«ВЕСЬМА СЕКРЕТНО.

Москва. Арбат. Денежный переулок 5... Файнбергу и Каспарову.

Срочном порядке отправить в Астрахань курьером с ручной кладью летучки и брошюры:

Английские — «Стыдно быть штрейкбрехером», «Понимаете ли вы, что делаете», «Почему вас не посылают домой», «Правда об интервенции».

Персидские, армянские, индостанские, азербайджанские, возможно большем количестве, при чем 100 экземпляров каждой листовки должно быть напечатано на папиросной бумаге.

Файнбергу написать срочно на темы: «Член вы профессионального союза». «Протест английских рабочих против помощи белогвардейцам». Также специальные летучки для Персии и английским солдатам с раз'яснением, что они являются резервом для уничтожения русских рабочих и почему не посылают их домой.

Приложить брошюры общего характера для пропаганды и всевозможные рукописи для публикации летучек в самой Астрахани.

Присылке новых товарищей пока не нуждаемся. Работа предстоит большая, пойдет при поддержке местных работников.

9673.

Завполитотделом КИРОВ».

11/VI—19 г.

(ЦАКА, д. № 1398/с. Лист 13).

Последние строки этого замечательного документа обращают на себя особое внимание. Сергей Миронович, сам работавший не покладая рук, показывая пример защитникам Астрахани, всячески избегал обременять центр требованиями о присылке новых работников. Он знал, что «работа предстоит большая», но знал также, как необходимы партийные силы для многочисленных тогдашних фронтов. Блестящий организатор, он умел в максимальной степени использовать местные силы. С этой точки зрения чрезвычайно характерной для работы тов. Кирова является телеграмма, посланная им тов. Линде в Красный Яр — форпост, который геройски выдерживал атаки уральских казаков.

«ТЕЛЕГРАММА

КРАСНЫЙ ЯР ЛИНДЕ

Приезд Астрахань отложите, примите все меры усилению политработы, поставьте на ноги всех политработников точка нр 968 КИРОВ».

Эти три отдельных документа обрисовывают отдельные черты Сергея Мироновича, вложившего всю свою пламенную большевистскую страсть в борьбу против окружавших Астрахань контрреволюционных сил, и в Астрахани помнят тов. Кирова—изумительного организатора трудящихся, учителя и руководителя красноармейцев.

Светлая память о вдохновителе славной астраханской обороны вечно будет жить в низовьях великой советской реки Волги.

15 ЛЕТ СОВЕТСКОЙ АРМЕНИИ

Парад и демонстрация трудящихся в Эривани

ЭРИВАНЬ, 30. (ЗТА). Второй день трудящиеся Эривани вместе с прибывшими с разных концов Союза гостями отмечают праздник 15-летия советской Армении.

30 ноября на огромной, празднично убранной красными полотнищами, зеленью, цветами и коврами площади им. Ленина состоялся парад частей эриванского гарнизона и демонстрация трудящихся.

Площадь, дом правительства и другие окаймляющие ее здания украшены гигантскими, выполненными при участии лучших художников Армении, транспорантами и плакатами.

На переднем плане огромная художественная композиция — портреты членов Политбюро, во главе с товарищем **Сталиным.**

Впереди массивная фигура Ленина. По обеим сторонам композиции — лозунги на армянском и русском языках: **«Да здравствует партия Ленина—Сталина!» «Да здравствует великий маршал коммунизма — товарищ Сталин!»**

На правительственной трибуне председатель ЦИК Союза ССР тов. **Калинин,** председатель Заксовнаркома тов. **Мусабеков,** секретарь ЦК компартии Армении тов. **Ханджян,** председатель ЦИК Армении тов. **Мартикян,** председатель СНК Армении тов. **Гулоян,** секретарь ЦК компартии Армении тов **Аматуни,** секретарь Эриванского комитета КП(б) Армении тов. **Акопов Ст.,** члены бюро ЦК компартии Армении, члены правительства и руководители делегаций.

Рядом с трибуной—делегации братских республик Грузии, Азербайджана, Украины, Туркмении, Белоруссии, Дагестана, а также делегации трудящихся армян Америки и Франции.

Начинается парад. Стройными рядами идут части армянской дивизии, рожденной 15 лет назад в огне гражданской войны, в борьбе со злейшими врагами рабочих и крестьян Армении—дашнаками.

Проходят пехота, горная артиллерия, кавалерия, тачанки с пулеметами.

За войсками — стрелки Осоавиахима, красные партизаны, летчики, парашютисты.

С трибуны раздаются приветствия, подхватываемые криками «ура», возгласами в честь великого **Сталина** и его верного соратника—тов. **М. И. Калинина.**

Начинается демонстрация трудящихся. Колышатся сотни алых знамен.

Портреты товарища **Сталина, тт. Калинина, Молотова, Ворошилова, Орджоникидзе, Кагановича, Микояна, Берия, Ханджяна** украшены живыми цветами.

Исключительно оригинально, нарядно, красочно оформлены ряды демонстрантов. Масса плакатов, транспорантов и экспонатов иллюстрирует рост зажиточной жизни колхозной деревни и общего благосостояния трудящихся советской Армении.

Шествие открывает колонна фабрично-заводского района. В первых рядах — строители мощного комбината синтетического каучука **им. Кирова.** В клубах дыма продвигаются вперед ряды рабочих с гигантской моделью уже сданного в эксплоатацию цеха известковых печей и других цехов завода.

Рельефно выделяется огромная, длиной в 60 метров модель Севано-Зангинского каскада гидростанций, первая ступень которого — Канакиргэс, мощностью в 88 тыс. киловатт, заканчивается строительством. Проходят рабочие и работницы швейной фабрики, хлопкоочистительного, механического заводов и других предприятий Эривани. Огромные успехи демонстрирует консервная промышленность Армении.

В колонне рабочих Эриванского консервного завода следуют автомобили, груженные гигантскими макетами, а также образцами продукции завода. Колонна каждого завода возглавляется стахановцами.

Едут на собственных автомобилях ударники колхозных полей советской Армении.

Плакаты, которые несут колхозники, говорят о высокой урожайности и зажиточной жизни. На одном из макетов представлена убогая хижина старой деревни, рядом с ним макет вновь выстроенного каменного дома колхозников Вагаршапатского района. Вызывая общий восторг, проходит большой караван верблюдов, груженных тюками хлопка. Верблюды украшены пестрыми коврами, цветами, кистями, лентами. Это колхозники-тюрки Араздаянской степи. Их шумно приветствуют.

Галопом проезжают партизаны—колхозники Лорийских гор и Араратской равнины, вписавшие славные страницы в историю борьбы за установление советской власти в Армении.

Проезжает кавалькада колхозников-курдов в ярких национальных костюмах. И снова крики «ура» и восторженные приветствия оглашают площадь. Шествие продолжается. Колхозники Аштаракского, Абаранского и других районов Армении везут образцы продукции колхозных полей. Арбы нагружены пшеницей, овощами, плодами. Одна из арб изображает образцовый свинарник со свиньями йоркширской породы. В другой арбе поместилась колхозница со своими питомцами—телятами. За арбами ударники животноводческих колхозов ведут выращенных ими породистых бугаев и высоко удойных коров—рекордисток.

Это была демонстрация изобилия, зажиточной жизни колхозной деревни Армении.

Уже 4 часа как длится шествие трудящихся, но конца еще не видать. Проходят все новые и новые колонны. Демонстранты несут плакаты с приветствиями великому вождю всех народов товарищу **Сталину, его лучшим соратникам, дорогому гостю советской Армении — всесоюзному старосте товарищу М. И. Калинину.**

Исключительно тепло и радостно была встречена колонна детей. Звонкие голоса оглашают площадь. Тысячи юных глаз устремлены к правительственной трибуне. Вот проходят авиамоделисты. Они запускают модели планеров и самолетов, плавно парящих в воздухе. Школьники несут транспоранты с показателями своей учебы. Десятки букетов живых цветов летят на трибуну. Смех, шутки раздаются вновь, когда демонстранты проносят каррикатуры и политические шаржи на «героев» времен владычества дашнаков—мауазеристов.

Появляются новые отряды демонстрантов. Это идут работники науки, искусства и литературы советской Армении. Работники кино показали отдельные кадры в лицах из нашумевшего первого звукового фильма Арменкино «Пепо».

Демонстрация, в которой приняло участие все трудящееся население столицы советской Армении, закончена. Она явилась настоящим всенародным праздником, праздником жизнерадостности, бодрости, веселья. Это была демонстрация беззаветной преданности социалистической родине и пламенной любви к организатору пролетарских побед — коммунистической партии и великому **Сталину.**

«Дорога в Норк»—рис. художника М. Абегяна

(Армфото)

Встреча товарища Калинина в Ленинакане

ЛЕНИНАКАН, 29. (ЗТА). Весть о проезде через Ленинакан на торжества в Эривани всесоюзного старосты облетела все предприятия города, колхозы районов. С шести часов утра к иллюминованному и разукрашенному лозунгами и плакатами вокзалу потянулись многолюдные колонны празднично разодетых текстильщиц, рабочих мясокомбината, железнодорожников, колхозников, учащихся, трудящихся города. Длинной, ровной лентой вдоль перрона вытянулся почетный караул воинских частей.

В 8 часов 15 минут под громогласное «ура», марши духовых оркестров и восторженные возгласы на армянском, тюркском, курдском и русском языках поезд подошел к вокзалу.

Приветливо улыбаясь из окна вагона, Михаил Иванович тепло приветствует многотысячную массу.

У площадки вагона перед микрофоном председатель Заксовнаркома тов. **Мусабеков,** секретарь ЦК компартии Армении тов. **Ханджян,** председатель Совнаркома Армении тов. **Гулоян,** секретарь ЗакЦИК тов. **Тодрия** и другие.

«Товарищи, — говорит тов. **Мусабеков,**—Михаил Иванович не может лично поздравить вас и уполномочил меня передать трудящимся Ленинакана сердечный, пламенный привет и поздравление с пятнадцатилетней годовщиной Советской Армении».

Бурей аплодисментов, криками «ура», «да здравствует всесоюзный староста **Калинин»** были покрыты эти слова.

Тов. **Мусабеков** говорит:

«Да здравствует Советская Армения —форпост на рубеже Востока!»

«Да здравствует всесоюзная коммунистическая партия большевиков и ее вождь любимый **Сталин!»**

Делегации рабочих и колхозников передают Михаилу Ивановичу праздничные подарки и цветы.

Руководители города преподнесли всесоюзному старосте альбом фотоснимков, отображающих огромные победы большевиков и трудящихся Армении, превративших бывший купеческий город Александрополь, окончательно разоренный дашнаками, во второй мощный промышленный центр Армении.

Под восторженные приветствия, крики «ура» и звуки оркестров поезд отходит. Из окна вагона Михаил Иванович приветствует трудящихся Ленинакана.

На пути станции разукрашены алыми полотнищами. Среди множества лозунгов на всех языках народностей Закавказья особенно выделяются: **«Спасибо Сталину за зажиточную жизнь», «Пламенный привет дорогому гостю Калинину».**

На празднично убранные иллюминованные железнодорожные станции из горных сел, хлопковых и виноградных долин республики прибыли колхозники, узнав о приезде всесоюзного старосты.

Чобан Алагезского совхоза пригнал свои стада баранты к станции Карабурун. Огромное количество колхозников, разодетых в праздничные национальные костюмы, встречало поезд исполнением народных национальных танцев. Восторгу трудящихся не было границ, когда вагон, в котором следовал товарищ **Калинин,** остановился против танцующих. Члены правительства тепло приветствовали ликующие народные массы.

На каждой станции поезд встречали колхозники на конях и верблюдах, нагруженных кипами белоснежного хлопка. Красочно убранные тракторы и автомобили колхозов и МТС, прибывшие на станции, наглядно иллюстрировали, как в прошлом отсталая нищенская Армения добилась величайших побед во всех отраслях социалистического строительства. Руководители районов и колхозов, лучшие ударники социалистических полей рапортовали партии и правительству о своих огромных победах.

На станции Сардарабад на фоне кустов и белоснежных тюков готового к отправке хлопка огромные портреты вождей, алые знамена, лозунги, плакаты. Бурными аплодисментами и криками «ура» отвечали собравшиеся на приветствия председателя Совнаркома ЗСФСР товарища **Мусабекова** и секретаря ЦК компартии Армении товарища **Ханджяна.**

Камарлинцы на станции Улуханлу после приветствий товарищей **Мусабекова** и **Ханджяна** рапортовали о выполнении плана сдачи государству хлопка на 108 процентов, винограда — на 135,5 процента.

Лучший бригадир района, бывший партизан, 75-летний Мухтар Али, собирающий не менее 70 кило хлопка в день, восторженно приветствовал гостей и просил передать благодарность товарищу **Сталину** за счастливую, зажиточную жизнь.

Никогда, пожалуй, дорожные станции Армении не видели такой массы рабочих и колхозников, так радостно празднующих сегодня 15-летнюю годовщину.

Торжественный вечер, посвященный 15-летию советской Армении

28 ноября в концертном зале театра им. Руставели состоялся торжественный вечер, посвященный 15-летию установления советской власти в Армении.

Вечер открыл заместитель народного комиссара просвещения Грузии тов. **Е. П. Горделадзе.**

Заместитель председателя Совнаркома Грузии тов. **Буду Мдивани** в образной речи, неоднократно прерываемой аплодисментами, обрисовал тяжелое положение Армении до Октябрьской революции в период разгула агентов международного капитала — дашнаков, которые довели страну до развала, голода и тягчайших страданий. Затем тов. Буду Мдивани осветил бурный под'ем и расцвет промышленности, сельского хозяйства и культуры в советской Армении.

В художественной части принял участие государственный симфонический оркестр под управлением **Е. Микеладзе,** исполнивший с большим успехом в первый раз симфонию композитора С. Бархударяна «Привет вождю».

Артисты государственной оперы исполнили на армянском языке отрывки из опер и романсы армянских композиторов. Артисты государственного академического театра армянской драмы и грузинские поэты прочли стихотворения, посвященные 15-летию советской Армении, и отрывки из произведений армянских советских писателей.

На вечере присутствовали члены правительства ЗСФСР и правительства Грузии, представители партийных, советских и общественных организаций, писатели, художники, композиторы, педагоги и рабочие тифлисских предприятий.

Вечер прошел с исключительным под'емом при переполненном зале (ЗТА).

Приветствия писателей и художников

Е. Чаренц

Огромны достижения советской Армении за истекшие 15 лет. И они кажутся еще более грандиозными, когда их рассматриваешь на фоне безграничного убожества материальных «ценностей», оставшихся в наследство от старой дореволюционной Армении.

История армянской культуры имеет многовековое прошлое. Сохранилось много замечательных памятников большой культурной ценности. К ним надо отнести и нашу средневековую светскую литературу, которая отчасти предвосхитила в XII веке идеи эпохи Возрождения. О духовной мощи армянского народа свидетельствуют также гениальные памятники архитектуры.

Армянский народ в прошлом не имел ни одного более или менее спокойного десятилетия, не говоря уже о тех катастрофических переломных моментах истории, когда весь народ неоднократно стоял перед грозным призраком почти поголовного физического уничтожения. Один из таких катастрофических моментов в истории Армении произошел уже на наших глазах в период последней империалистической войны, когда усилиями отечественных и внешних поработителей и политических хищников армянский народ уничтожался путем неслыханных погромов и резни.

Своим спасением и возрождением к новой жизни Армения обязана тому величайшему сдвигу человеческой истории, который грянул с севера, получив в веках название Великой Октябрьской революции.

И поэтому имена вождей, прославленные на вечные времена, — имена **Ленина** и **Сталина** — глубоко чтимы в самых широких слоях трудящихся Армении.

Только после установления советской власти в Армении трудящиеся нашей республики впервые в истории получили широкую возможность проявления всех своих творческих сил, войдя на равных правах в братскую семью народов Советского Союза. Трудящиеся советской Армении целиком отдались строительству своей культуры.

Много славных побед мы имеем за истекшие 15 лет во всех областях нашей жизни. За эти годы страна покрылась сетью фабрик, заводов, мощных гидростанций и шахт; города республики, и прежде всего Эривань, меняют свое лицо; культура — в виде сотен новых школ, книг, издаваемых многотысячными тиражами,—пришла в некогда нищую армянскую деревню, на месте которой теперь новое социалистическое хозяйство — колхозы советской Армении.

Наша советская литература, театр, кино так же, как и другие области искусства, уже заняли достойное место в ряду замечательных достижений братских народов республик Советского Союза.

М. Тоидзе

В день 15-ой годовщины советской Армении присоединяюсь к ликованию народных масс братской республики и поздравляю ее с небывалым расцветом всех отраслей народного хозяйства, науки и искусств.

Только с установлением советской власти начался в Армении расцвет подлинно-радостного народного искусства.

Мудрая национальная политика партии **Ленина—Сталина** создала нерушимое братство народов Закавказья.

Пусть радостные краски **Сарьяна,** энергичные штрихи **Коджояна** и все творчество даровитых художников Армении и дальше служат отображению нашего великого социалистического строительства, отображению нашей неповторимой эпохи.

Н. Зарьян

Своим творческим ростом я обязан ноябрьской революции, она из меня, деревенского батрака, выковала советского писателя.

И в день славной 15-ой годовщины я чувствую гордость за свою страну, за новых людей нашей эпохи.

А. Витуни

Я видел мучения угнетенных народов Востока и воспевал их освободительную борьбу против империализма и собственных деспотов.

И когда октябрьское красное солнце 29 ноября 1920 года взошло над голодной, измученной Арменией, я стал воспевать светлое утро моей родины.

Я посвящаю свои песни и братским народам Азербайджана и Грузии.

Я воспеваю в своих стихах новую жизнь, социалистический труд и новых людей. Это—темы советского поэта и чувства советского гражданина, идущего в ногу со своей эпохой.

Г. Маари

Меня, как писателя, вырастила революция. В годы империалистической войны — беспризорник, сирота, человек безнадежный, я сегодня расту под могучим крылом Октября.

Страна моя, я оправдаю твои надежды!

ЛЕНИНАКАН. НОВЫЕ ДОМА НА УЛ. III ИНТЕРНАЦИОНАЛА (Армфото)

СОВЕЩАНИЕ ОБ ОРГАНИЗАЦИИ ЕДИНОЙ ПАРТИИ ФРАНЦУЗСКОГО ПРОЛЕТАРИАТА

ПАРИЖ, 26. (ЗТА). По сообщению **«Юманите»**, в Париже состоялось первое совместное районное собрание членов коммунистической и социалистической организаций, посвященное обсуждению вопроса **об организационном единстве обеих партий.**

После выступлений докладчиков обеих партий, собрание с энтузиазмом приняло резолюцию, в которой указывается, что единая партия должна быть основана на принципе классовой борьбы и пролетарской революции.

Собрание приветствовало пакт о единстве действий между коммунистической и социалистической партиями и подчеркнуло необходимость того, чтобы в кратчайший срок единство действий было осуществлено в международном масштабе.

В скором времени состоится совместное собрание членов коммунистической и социалистической организаций всего Парижа.

* * *

«Правда» следующим образом комментирует это сообщение:

«Массовый порыв французских рабочих к единству нашел свое новое яркое выражение в решениях первого об'единенного районного собрания парижских коммунистов и социалистов. Это собрание представляет собой факт первостепенного политического значения. Он подтверждает жизненность и своевременность линии, намеченной Седьмым конгрессом Коммунистического Интернационала.

Седьмой конгресс Коминтерна зафиксировал в своих резолюциях те основы, на которых возможно осуществление организационного единства. Оно возможно на основе разрыва блока социал-демократии с буржуазией, признания необходимости насильственного свержения власти капитала и борьбы за установление пролетарской диктатуры в форме советской власти, отказа от защиты буржуазного отечества в империалистических войнах и построения единой политической партии пролетариата на началах демократического централизма, проверенного на опыте большевистской партии».

СМЕХОТВОРНЫЕ ДЕКЛАРАЦИИ ЯПОНСКОЙ ДИПЛОМАТИИ

ТОКИО, 28. (ЗТА). 27 ноября английский поверенный в делах посетил заместителя министра иностранных дел **Сигемицу** и просил информировать его о положении в Северном Китае. По сообщению **«Хоци»**, Сигемицу заявил, что «многие неправильно понимают японскую политику в Северном Китае». «Движение за автономию, по словам Сигемицу, является внутренним делом Китая. Япония заинтересована лишь в поддержании мира и порядка и не имеет ничего общего с движением».

По сведениям «Хоци», нанкинское правительство, в связи с положением в Северном Китае, предполагает обратиться к помощи Лиги наций. Дипломатическим представителям Китая за границей уже разослана информация, характеризующая **Ин Жу-гена**, как «марионетку в руках Японии».

Нападки японской военщины на министра финансов

ТОКИО, 28. (ЗТА). Второе бюджетное совещание кабинета 28 ноября было посвящено главным образом обсуждению требований морского и военного министерств об увеличении ассигнований на военные расходы. Военный министр **Кавасима** заявил, что «в виду сложных отношений между СССР, Японией и Маньчжу-го, а также учитывая положение Китая и отношение с США, Япония должна усилить свою военную мощь». Ссылаясь на морскую программу США, морской министр **Осуми** настаивал на увеличении морского бюджета. Министр финансов **Такахаси** в своих возражениях исходил из общефинансового положения страны.

Военное министерство опубликовало заявление, в котором резко критикует высказывания Такахаси на совещании кабинета. В заявлении осуждаются слова Такахаси об угрозе потери доверия к армии, находя, что это является «попыткой опозорить ее в глазах населения».

Законопроект о ратификации советско-французского пакта

ПАРИЖ, 29. (ЗТА). В палате депутатов роздан проект закона о ратификации советско - французского договора о взаимной помощи. Проект закона гласит:

«Президент республики уполномочен ратифицировать и, в случае необходимости, выполнить договор и протокол, подписанные в Париже представителями СССР и Франции 2 мая 1935 года».

«Подписание представленного на ваше одобрение договора, — говорится между прочим в мотивировочной части проекта, — составляет важный этап организации безопасности на востоке Европы. Эта организация в то же время не будет рассматриваться, как законченная, и заключение нового договора в этом направлении вовсе не исключено».

СООБЩЕНИЕ О ЛИКВИДАЦИИ ВОССТАНИЯ В БРАЗИЛИИ

ЛОНДОН, 28. (ЗТА). По сообщению агентства **«Бритиш юнайтед пресс»**, президент Бразилии **Баргас** телеграфно сообщил губернаторам всех штатов Бразилии, что восстание «полностью ликвидировано». По данным агентства, при подавлении восстания убито 150 человек и ранено 200. Под арестом—1.000 человек.

НЬЮ-ЙОРК, 28. (ЗТА). Как сообщает агентство **«Ассошиэйтед пресс»**, несколько сот восставших бежали из Наталя в глубь Бразилии.

Группа абиссинских бойскутов отдыхает после занятий (Союзфото)

По рецептам „Третьей империи"

ГЕЛЬСИНГФОРС, 28 (ЗТА). По сообщению **«Гельсинкин саномат»**, специально созданный комитет «по борьбе с наплывом студентов в университеты», в материалах, представленных финляндскому министерству просвещения, указывает на «большое перепроизводство» научных работников в Финляндии, что, по мнению комитета, приводит к серьезным затруднениям в области просвещения и общественной жизни. Поскольку для окончивших высшие учебные заведения невозможно найти работу, констатирует комитет, в интересах общества и отдельных лиц должны быть приняты меры к ограничению наплыва в университеты. Комитет считает также необходимым ограничить число учащихся в гимназиях. Характерно, что, обосновывая свои предложения, комитет ссылается на то, что подобного рода меры уже проводятся в фашистской Германии.

Победа бастовавших моряков в Японии

ТОКИО, 28. (ЗТА). Как сообщает **«Асахи»**, в результате переговоров между администрацией пароходной компании «Кавасаки» и бастующими моряками, забастовка, об'явленная профсоюзом моряков 27 ноября закончилась победой бастующих. Союз предложил командам 15 пароходов компании «Кавасаки» возобновить работу. Удовлетворены основные требования союза: повышение зарплаты и выходных пособий. Пароходство обязалось также обеспечить работой безработных членов союза, ранее состоявших на службе у компании.

МИТИНГ-ДИСПУТ О ЕДИНОМ ФРОНТЕ В НЬЮ-ЙОРКЕ

НЬЮ-ЙОРК, 28. (ЗТА). В крупнейшем зале Нью-Йорка состоялся митинг-диспут о едином фронте. В митинге участвовало 20 тыс. человек.

Вступительную речь произнес лидер социалистической партии **Томас**, заявивший: «Перед нами общая опасность и общий враг». Томас в своей речи признал грандиозные достижения СССР и призывал к заключению «ограниченного соглашения о совместных действиях единым фронтом», заявив, что, по его мнению, еще не настала пора заключить общее соглашение о едином фронте.

Генеральный секретарь ЦК компартии США **Броудер** в ответной речи призывал социалистов учесть непосредственную опасность фашизма и империалистической войны, не позволяющую откладывать заключение соглашения о едином фронте. Выступление Броудера неоднократно прерывалось овациями.

РАСХОЖДЕНИЯ МЕЖДУ ГРЕЧЕСКИМ ПРЕМЬЕРОМ И КОРОЛЕМ

АФИНЫ, 29. (ЗТА). Между греческим премьером **Кондилисом** и королем наметились серьезные расхождения по вопросу об амнистии. Кабинет **Кондилиса** отказался подписать королевский декрет о всеобщей амнистии участников венизелистского восстания 1 марта. В связи с этим ожидается отставка кабинета.

ПРОТЕСТ ПОЛПРЕДА СССР В ТОКИО

ТОКИО, 28. (ЗТА). Полпред СССР в Японии тов. **Юренев** сегодня посетил министра иностранных дел Японии Хирота и, по поручению советского правительства, заявил протест по следующему поводу:

Согласно статье первой Айгунского договора 1853 года, по рекам Амуру, Сунгари и Уссури могут плавать только суда Дайцинского и Российского государства, то есть в настоящее время только суда Маньчжу-го и СССР. Это положение нашло свое отражение также и в статье первой заключенного в 1934 году соглашения между Амурским государственным пароходством СССР и Харбинским водным управлением Маньчжу-го. Несмотря на это, по полученным донесениям местных советских властей, 29 октября из устья реки Сунгари вышел и направился вниз по Амуру катер под японским флагом. Власти сообщают, что и до того были некоторые случаи попыток плавания судов под японским флагом по рекам Амуру и Уссури.

Заявив протест против этого, противоречащего договорам и поэтому незаконного, плавания японских судов по рекам Амуру и Уссури, тов. Юренев просил Хирота произвести расследование и принять меры к неповторению этого в будущем.

Хирота ответил, что он не знает о приведенных в протесте тов. Юренева фактах и обещал навести справки.

Отклики на сообщение ТАСС

ЛОНДОН, 28. (ЗТА). Московский корреспондент **«Манчестер гардиан»** пишет, что сообщение ТАСС, в котором опровергаются заявления некоторых иностранных газет о возможности англо-советского кредитного соглашения на основе частичного возмещения английским держателям русских дореволюционных займов, «ясно отображает происшедшее в результате изменившихся обстоятельств огромное изменение отношения СССР к иностранным кредитам с момента обсуждения плана британских кредитов в 1924 году».

„МАНЧЕСТЕР ГАРДИАН" О ПРЕДСТОЯЩЕМ КОНГРЕССЕ МИРА И ДРУЖБЫ С СССР

ЛОНДОН, 29. (ЗТА). Подробно сообщая о предстоящем в Лондоне конгрессе мира и дружбы с СССР, либеральная **«Манчестер гардиан»** пишет, что конгресс этот явится необычайным фактом, свидетельствующим об изменении в Англии отношения к СССР.

В конгрессе примут участие многие видные английские общественные и политические деятели, в том числе ряд консервативных членов палаты общин.

Созыв комитета 18-ти намечается на 12 декабря

ЖЕНЕВА, 29. (ЗТА). В сегодняшнем разговоре по телефону с **Васконселосом** Лаваль настаивал на созыве комитета 18-ти только 12 декабря, мотивируя свое предложение желанием лично присутствовать на заседаниях и невозможностью отлучиться до этого из Парижа. Английское правительство согласилось на эту дату.

ВЫСТУПЛЕНИЕ СОВЕТСКИХ ПОЭТОВ В ПРАГЕ

ПРАГА, 29. (ЗТА). Советские поэты 27 ноября с большим успехом выступали в Праге на вечере, устроенном чехословацким Обществом культурной связи с СССР. Зал был переполнен публикой, среди которой были многочисленные представители литературных, художественных и политических кругов Чехословакии. От имени чехословацкой общественности советских поэтов приветствовал председатель Общества культурной связи с СССР профессор **Неедлы**. Выступление советских поэтов сопровождалось бурными аплодисментами аудитории. Сегодняшние газеты дают пространные отклики на этот вечер.

ПРАГА, 29. (ЗТА). Вчера в чехословацком Национальном театре в Братиславе с исключительным успехом прошла пьеса Афиногенова «Портрет».

ГЕМБЕШ В ВЕНЕ

ВЕНА, 28. (ЗТА). Сегодня прибыли в Вену венгерский премьер **Гембеш** и венгерский министр иностранных дел **Кания**. Как полагают, Гембеш и Кания обсудят с руководителями австрийского правительства вопросы, связанные с происходящими сейчас между обеими странами торговыми переговорами.

29 ДЕКАБРЯ—ОТКРЫТИЕ МОРСКОЙ КОНФЕРЕНЦИИ

ЛОНДОН, 29. (ЗТА). Открытие военно-морской конференции в Лондоне окончательно назначено на 29 декабря.

ВЕСТИ ОТОВСЮДУ

★ Генеральный секретарь фашистской партии Италии Стараче отдал распоряжение, чтобы во всех учреждениях «Дополаваро» (крупная всеитальянская организация, имеющая в своем распоряжении театры, кино, клубы и прочее) было прекращено исполнение театральных и музыкальных произведений и демонстрирование кинофильмов, авторы которых—граждане стран, участвующих в санкциях против Италии. (ЗТА).

★ Команды двух греческих пароходов «Тассос» и «Сифнос» отказались перевозить нефть для нужд итальянской армии Африки. (ЗТА).

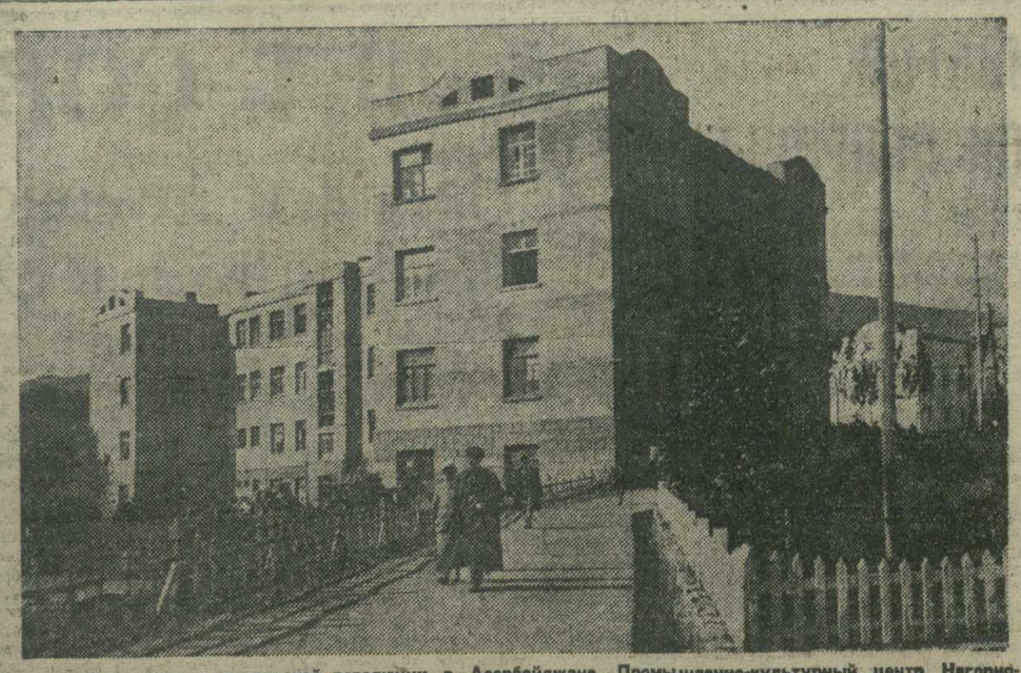

Степанакерт — детище апрельской революции в Азербайджане. Промышленно-культурный центр Нагорного Карабаха. На снимке: асфальтированная улица и сквер с видом на Дом промышленности (Фото Эрига)

РОЗЫГРЫШ 9-й ВСЕСОЮЗНОЙ ЛОТЕРЕИ ОСОАВИАХИМА

Утром 30 ноября в Малом зале Дома Красной армии продолжался розыгрыш 9-й всесоюзной лотереи Осоавиахима.

В 1 час дня розыгрыш был прерван. Все присутствовавшие на розыгрыше трудящиеся Тифлиса направились на тифлисский планеродром Осоавиахима где состоялся авиационный праздник.

Тысячи трудящихся Тифлиса пришли на планеродром. В 2 с половиной часа над планеродромом показался самолет «У-2», пилотируемый летчиком Одишария, на буксире которого находился планер. Парил начальник центральной планерной школы тов. Ивин. Оторвавшись от самолета, планер произвел ряд сложнейших фигур высшего пилотажа. Впервые на планеродроме была произведена посадка самолета.

Затем были показаны полеты планеров с среднего и высокого старта.

Особое внимание привлек парашютный прыжок тов. Инцкирвели с самолета. Прыжок был совершен с высоты 1.500 метров с 8-секундной затяжкой.

Большой эффект произвел спуск с самолета груза на парашюте. После приземления груза в 80 килограммов, присутствовавшим были розданы спущенные с самолета конфеты, галеты, яблоки и т. д.

* * *

В 6 час. вечера, в Тифлисе состоялся авиационный карнавал 60 автомашин, разукрашенных макетами самолетов, парашютными вышками, лозунгами и портретами, с музыкой двигались по улицам города.

* * *

В 9 час. вечера в Доме Красной армии закончился розыгрыш 9-й всесоюзной лотереи Осоавиахима. В этот день были разыграны самые крупные выигрыши.

* * *

Выигрыши в 10.000 рублей или меблировка квартиры пали на следующие билеты:

Серия.	№ билета.	Разряд.	Серия.	№ билета.	Разряд.
13320	33	10	19348	127	04
13676	74	08	5320	240	15
17744	175	16	18827	200	03
18593	116	02	12667	31	17
12642	17	11	14070	211	13
14292	203	05	8431	209	07
5796	202	09	17714	126	01

Заграничные поездки или 10.000 рублей пали на следующие билеты:

Серия.	№ билета.	Разряд.
14023	109	17
3891	222	14
16930	102	06

Кроме того, были разыграны 10 автомашин или по 7.500 рублей, 7 роялей или по 7.500 рублей, 17 мотоциклов или по 7.000 рублей, путешествие по СССР—170 выигрышей или по 3.000 рублей. (ЗТА).

„ВОСКОВОЕ" ДЕРЕВО

В прошлом году по инициативе Чаквинского совхоза были собраны и высажены в парники и грунт **4 тысячи семян «воскового» дерева.** Сеянцы прекрасно взошли. Отдельные экземпляры достигают сейчас высоты 50—70 сантиметров.

«Восковое», лаковое и мыльное деревья были завезены в Чакву несколько десятков лет назад из Японии и Китая и сохранились в отдельных экземплярах в питомниках Чаквинского совхоза.

Все эти три дерева — разновидность одного и того же семейства, но каждое из них дает отличную от других продукцию. Так, «восковое» дерево дает плоды, из которых изготовляется прекрасный воск, превосходящий по качеству натуральный. Сок, добываемый из лакового дерева, идет на изготовление знаменитого черного японского лака. Покрытые этим лаком шкатулки отличаются прочностью, изяществом и долговечностью. Из плодов же мыльного дерева приготовляется мыло (шампунь).

Музей краеведения в Батуме

БАТУМ. **(Наш корр.).** Аджаристанский музей краеведения собрал в Кединском районе 325 памятников старины: орудий производства, предметов обихода и домашней утвари и т. д. Записано до 160 стихов и песен, 50 сказок и несколько сот загадок, пословиц и поговорок. Сейчас они обрабатываются и в ближайшее время будут изданы.

Субтропикам отведен специальный отдел. Посредине комнаты на столе макет чайной фабрики в Чакве. Лежащие под стеклом восковые мандарины, лимоны, цитроны и др. плоды, произрастающие в Аджаристане, кажутся только что сорванными с деревьев.

Диаграммы показывают возникновение и рост промышленности страны: батумские нефтеперегонные заводы, база Союзнефтесбыта, предприятия Наркомместпрома и др.

Месячное дерево японской хурмы из питомника Ленкоранского субтропического техникума (Фото Молотова)

Доставка „Зари Востока" на самолете

Редакция отмечает четкую работу **Управления Закавказского гражданского воздушного флота,** обеспечившего своевременную доставку **«Зари Востока»** в Эривань, к торжествам в связи с 15-ой годовщиной советской Армении.

Газеты были доставлены в Эривань на самолете «П-5» летчиком тов. **Боленко,** которому редакция выражает благодарность.

ДОРОГИ ЮГО-ОСЕТИИ

Автономная область Юго-Осетии добилась крупных успехов в дорожном строительстве. Еще к 15 ноября план дорожного строительства по области, участвующей в конкурсе Советов, был выполнен на 244 проц. Значительно расширена дорога Джава—Роки, Сталинир связан дорогой с Знауром, закончена укатка дороги до Джавы и т. д.

39 сельсоветов области, дорожные секции, 125 депутатских групп, отдельные депутаты и т. д. соревновались на лучшее проведение дорожного строительства.

Трудовое участие на дорожных работах принимали даже старики, которые организовывали бригады стариков. Широкое участие приняли в работах женщины (свыше 5 тысяч человек), работавшие от 10 до 15 дней, и комсомольцы.

Областные организации решили открыть в будущем году путь грузовикам до самого Рокского перевала и ликвидировать в основном бездорожье по области.

Колхозные клубы, читальни, библиотеки

СТЕПАНАКЕРТ. **(Наш корр.).** Начавшийся конкурс библиотек превратился в Нагорном Карабахе в массовый смотр политпросветработы.

Районные библиотеки ремонтируются и пополняются новыми книгами. В совхозах, крупных стройках (Тертерстрой, Каучукпромхоз и др.) и на шелкомотальных фабриках открываются 13 новых библиотек.

57 колхозных изб-читален и 36 сельских клубов, включившись в конкурс, ремонтируют и переоборудуют помещения, открывают новые уголки, пополняют библиотеки и читальни литературой и т. д.

25 сельских клубов приобретают библиотеки в 1.500 книг. Такие же библиотеки открываются при 20 крупнейших животноводческих фермах.

В 20 колхозах организованы драматические кружки.

СССР ЗА ДЕНЬ

Прием изобретателей заместителем председателя Совнаркома Союза ССР товарищем В. Я. Чубарем

МОСКВА, 28. На-днях заместитель председателя Совнаркома Союза ССР тов. **В. Я. Чубарь** принял изобретателей — участников пятого пленума Всесоюзного общества изобретателей.

Среди участников совещания,— профессора, инженеры, врачи, конструктора, рабочие. Изобретения многих из присутствующих имеют народнохозяйственное значение и известны не только в Советском Союзе, но и за границей.

На приеме присутствовали: тт. Арсентьев, Брюханенко, Вахмистров, Вершинин, Зайковский, Казанцев, Капелюшников, Нюренберг, Некрасов, Стеженский, Никаноров, Кравчук, Идельштейн, Толочко, Копржива, Таубес, Синицын, Гроховский, Русанов, Львов, Салов, Лаврентьев, Бутнев, Барыкин, Терентьев, Халатов и Мельничанский.

Тт. Халатов, Капелюшников, Казанцев, Нюренберг, Синицын и Мельничанский рассказали тов. **Э. Я. Чубарю** об итогах работы пятого пленума Совета изобретателей и о задачах дальнейшей работы в области изобретательства.

Тов. **Чубарь** в своей речи поставил перед Всесоюзным обществом изобретателей и комитетом по изобретательству ряд практических вопросов организации изобретательства и особенно продвижения изобретений. Тов. **Чубарь** подчеркнул необходимость привлечения внимания советской общественности и прессы к этому важнейшему государственному делу. Необходимо вести борьбу со всеми, кто злостно или по своему невежеству, или по иным причинам наносит ущерб государству, тормозя продвижение полезных изобретений в производство.

В заключение тов. **Чубарь** сказал, что дело изобретательства должно быть поднято на уровень требований народного хозяйства, на уровень задач, выдвинутых вождем партии товарищем **Сталиным.**

Золотая промышленность Советского Союза

МОСКВА, 28. Золотая промышленность Советского Союза добилась крупной победы. **28 ноября ею досрочно выполнен годовой план золотодобычи. По сравнению с прошлым годом добыча золота выросла на 14 процента; по сравнению же с 1930 годом золотодобыча выросла в 3 раза.**

Советская золотая промышленность за последние годы сделала гигантский шаг вперед. Вместо старых приисков с кустарными способами золотодобычи она создала мощную индустрию, вооруженную крупнейшим в мире дражным флотом, новейшими фабриками с законченным циклом обработки. Введены в эксплоатацию крупнейшие рудники в Западной Сибири, на Урале, на Дальнем Востоке и в других краях и областях страны.

Одновременно с выполнением годового плана золотодобычи выполнен также годовой план добычи мышьяка.

Нормы Метро Виккерса побиты

МОСКВА, 28. Достигнуты нормы Метро Виккерса стахановцами-сталеварами турбинного цеха Ленинградского завода им. Сталина. Токарь **Воронов** обработал штуцер за 17 часов, вместо 45 по норме, достигнув этим нормы самой передовой в мире фирмы турбостроения Метро Виккерса. Фрезеровщик **Панфилов** обработал стойку клапана за 2 часа 15 мин., при норме в 5 час. 40 мин., норма Метро Виккерса—3 часа 10 мин.

Мировой рекорд использования бурильного долота

МОСКВА, 28. Перекрыт мировой рекорд использования бурильного долота бригадой мастера Батюкова на буровой 51/14 Октябрьского района Грознефти. Одним долотом бригада бурила в среднем 62,3 метра. Между тем в США одним долотом бурят 20—22 метра.

470 мощных паровозов „ФД"

ВОРОШИЛОВГРАД, 28. Сегодня Ворошиловградский паровозный завод досрочно закончил годовую программу, дав транспорту 470 мощных паровозов «ФД». Завод обязался к концу года еще 50 сверх плана.

ПО СТОЛБЦАМ НАШИХ ГАЗЕТ

Сколько весит новорожденный

По данным д-ра Гундобина (Ленинград) до революции средний вес новорожденного мальчика равнялся 3.250 граммам, а девочки — 3.000 граммам.

Примерно такие же показатели приводятся и проф. Сперанским: по Москве новорожденный мальчик тогда в среднем весил 3.281 грамм.

А вот что показывают данные по Москве 1934 и 1935 гг. Новорожденные мальчики весят 3.500 — 3.600 граммов, а девочки — 3.550—3.400 граммов.

Советский новорожденный ребенок весит в среднем на 300—400 граммов больше дореволюционного.

Одновременно с повышением веса резко падает смертность детей на первых неделях их жизни. В этом возрасте у нас умирает детей на 20 процентов меньше, чем до революции.

(«Правда»).

Дети инженера Муравлева

В Ленинградскую государственную консерваторию по классу скрипки принят третий ребенок инженера ленинградского завода «Электрик» т. Муравлева — пятилетняя дочь его—Женя.

Все дети инж. Муравлева музыкально одарены. Два сына — одиннадцатилетний пианист-композитор Алик и семилетний дирижер Юра—уже учатся в консерватории. Алик Муравлев написал 22 музыкальных произведения—марши, сонаты, песни. Недавно Алик закончил музыкальные иллюстрации к известному рассказу Генриха Сенкевича «Янко музыкант».

В консерватории Алик, как особо одаренный ребенок, получает стипендию—300 рублей в месяц.

(«Известия»).

Здание адмиралтейства

Здание адмиралтейства в Ленинграде, являющееся одним из замечательных памятников мировой архитектуры, сильно искажено позднейшими постройками. Со стороны Невы адмиралтейство закрывают четыре пятиэтажных дома, построенные в середине прошлого столетия.

В плане реконструкции Ленинграда предусмотрен снос этих домов. Площадь, которая образуется перед адмиралтейством, покажет грандиозное сооружение в том виде, как оно было задумано зодчим Захаровым.

(«Кр. газета»).

Весы по проекту Менделеева

В Ленинградском институте метрологии и стандартизации открылась отчетная выставка, являющаяся демонстрацией крупнейших побед советской техники.

Среди других экспонатов на выставке демонстрируются одноплечные весы, схема которых разработана крупнейшим русским ученым **Д. И. Менделеевым.** Но только сейчас сын знаменитого химика смог осуществить идею своего отца.

На выставке также представлены первые советские астрономические часы типа Шорта.

(«Веч. кр. газ.»).

Забито 467 китов

Китобойная флотилия Главрыбы забила 467 китов. Годовая программа добычи китов перевыполнена в полтора с лишним раза, хотя китобойный сезон еще не закончен.

В 1933 году Главрыба впервые снарядила и отправила на промысел три китобойных судна — «Трудфронт», «Авангард» и «Энтузиаст»—и китобойную базу «Алеут». В 1933 году было забито 204 кита. В 1934 году добыча китов возросла до 339.

Аэросани для почты

Новосибирский почтамт получил четверо аэросаней, которые будут использованы зимой для перевозки почты по тракту Камень—Баево.

(«Советская Сибирь»).

„ВЭИ - стахановская"

Закончила работу третья всесоюзная конференция по комбайнам и врубовкам. Установлены новые типы комбайнов и врубовых машин, которые будут изготовляться в 1936 г.

На конференции обсуждался тип новой врубовки «ВЭИ-стахановская», сконструированной Всесоюзным электротехническим институтом. Новая машина уже изготовлена и находится на испытании.

Большой интерес вызвал проходческий комбайн, который производит зарубку и транспортировку породы с погрузкой. Комбайн принят для внедрения при подготовительных работах в горной промышленности.

(«За индустриализацию»).

300 тысяч доз витамина „С"

Этикетка с веточкой хвои наклеена на бутылке, наполненной бурой тягучей жидкостью. Тысячами расходятся эти бутылки по золотым приискам Аллана, новостройкам Заполярья, станциям Северного морского пути.

Бурая жидкость — противоцинготный витамин «С», добытый из хвои. Производство его организовано в лаборатории Ленинградской лесотехнической академии им. Кирова. При помощи несложной лабораторной установки за полгода получено свыше 300 тысяч доз этого ценного продукта.

Сейчас разрабатываются проекты типовых установок для получения витамина «С» непосредственно в любом районе Севера, где имеются хвойные деревья.

(«Правда»).

Ответственный редактор В. ГРИГОРЯН.

КРАСНОЗНАМЕННАЯ ТИПОГРАФИЯ ИМ. А. Ф. МЯСНИКОВА ИЗД-ВА «ЗАРЯ ВОСТОКА». ТИФЛИС, ПР. РУСТАВЕЛИ, 36. УПОЛ. ГЛАВЛИТА А — 7797.