Пролетарии всех стран, соединяйтесь!

ЗАРЯ ВОСТОКА

ОРГАН ЗАКАВКАЗСКОГО КРАЙКОМА ВКП(б) и ЦЕНТРАЛЬНОГО ИСПОЛНИТЕЛЬНОГО КОМИТЕТА ЗСФСР
ГОД ИЗДАНИЯ 14-й

№ 236 (3699) 10 декабря 1935 г.

Новая победа советских субтропиков

Публикуемое сегодня сообщение отмечает очередную крупную победу партийных организаций, рабочих совхозов и колхозников орденоносной Грузии. План заготовки мандаринов **перевыполнен досрочно.** На скупочные пункты поступило уже около 10 миллионов плодов сверх плана, причем сбор и заготовки продолжаются. Сбор этого года более чем в три раза превысил прошлогодний.

Эта победа знаменует собой исключительный рост доходов колхозников, их новый крупный шаг по пути к зажиточной жизни; она лучше всего говорит о тех успехах, которые достигнуты в борьбе за освоение советских субтропиков, за использование природных богатств и возможностей, заложенных в условиях сельского хозяйства субтропических районов. Она является блестящим выражением тех достижений, под знаком которых прошли последние годы, в течение которых площадь под цитрусовыми культурами в Грузии увеличилась в несколько раз.

За эти годы выросли и окрепли цитрусовые совхозы, многие из которых представляют собой сегодня образцовые, культурные советские хозяйства. Неизмеримо возросла организационная и хозяйственная мощь колхозов. Цитрусовое хозяйство стало одним из основных источников дохода и благосостояния колхозников субтропических районов.

Уже почти в каждом из этих районов имеются колхозы, получившие в этом году по миллиону и больше рублей дохода, уже вовсе не являются исключением колхозники, получившие десятки тысяч рублей за выращенные на своих приусадебных участках мандарины и лимоны. Изменилось лицо сел и районных центров. В Махарадзевском районе, например, сейчас имеется свыше ста автомашин. Кто мог мечтать об этом в старых временах!

В колхозах и совхозах выросли и закалились люди, овладевающие высокой агротехникой, завоевывающие высоты культуры социалистического земледелия. За эти годы колхозы обогатились кадрами прекрасных организаторов, знатоков техники разведения цитрусовых культур, мастеров колхозного производства. Ломая и опрокидывая старые нормы, показывая образцы любовного и заботливого ухода за плантациями, они, эти стахановцы советских субтропиков, добиваются рекордных урожаев, рекордных показателей по обработке и уборке.

Мамед Магуталзе, Александра Задурьян, Чанукадзе из Аджаристана, **Сапакая** и **Кузнер** из Абхазии, **Ефим Какашидзе** из Ланчхуты, **Чхаидзе, Ломидзе** и **Горгиладзе** из Махарадзевского района, **Даменя** и **Пирцхалава** из Абаши—разве можно перечислить всех виртуозов своего дела, переносящих стахановские методы работы на цитрусовые плантации, накопивших громадный практический опыт и агротехнические знания, показывающих примеры высокой производительности труда? Они показали, какие неисчерпаемые возможности имеются в совхозах и колхозах.

Но как ни велики, как ни значительны успехи сегодняшнего дня, они являются лишь предвестниками того невиданного расцвета субтропических районов, которому, по инициативе товарища **Сталина,** положили начало опубликованный недавно постановлением Центральный комитет ВКП(б) и Совнарком СССР. **«Учитывая благоприятные почвенно - климатические условия Западной Грузии для широкого развития цитрусовых культур, а также успехи, достигнутые в этом деле за последние 3—4 года»,** партия и правительство наметили грандиозную программу расширения площадей под цитрусовыми культурами на Черноморском побережье Грузии. Эта площадь с 3.280 гектаров должна быть доведена к концу 1940 года до 20.000 га.

Субтропические районы располагают всем необходимым для успешного разрешения этих исключительных по своему размаху и значимости задач. Помощь, которую оказывают Центральный Комитет ВКП(б) и лично товарищ **Сталин,** большевистское руководство Заккрайкома ВКП(б) и ЦК КП(б) Грузии, опыт, который уже имеют колхозы—все это является лучшей порукой тому, что задание будет выполнено с честью, что страна получит колоссальное количество ценных плодов. Нужно лишь одно—**упорная настойчивая борьба за овладение техникой разведения цитрусовых культур, борьба за правильную организацию ухода за каждым деревом.** Мы имеем уже неплохие кадры в цитрусовых совхозах и колхозах, но их еще мало. И главное теперь, как говорил на совещании передовых комбайнеров и комбайнерок товарищ **Сталин, «в том, чтобы налечь на кадры, обучить кадры, помочь отстающим освоить технику, выращивать изо дня в день людей, способных освоить технику и погнать ее вперед».**

Одновременно с окончанием уборки урожая субтропические районы начали работу по выбору мест для новых закладок, по учету и изучению качества посадочного материала в питомниках. Намечается ряд мероприятий по подготовке кадров, обеспечению районов нужным количеством агрономов и агротехников, по развертыванию агротехнической учебы в колхозах и совхозах. Излишне доказывать значение этих работ. Все внимание, все силы должны быть устремлены на образцовую подготовку к освоению новых площадей.

Отмечая свою очередную крупную победу, субтропические районы ни в коем случае не должны успокаиваться на достигнутом. Продолжая сбор урожая до последнего плода, борясь за образцовую постановку его хранения и переработки, за недопущение каких бы то ни было потерь, они должны с удесятеренной энергией приступить к выполнению начертанной партией и правительством программы великих работ. Со всей ответственностью и тщательностью они должны готовить площади и питомники для новых плантаций, со всей любовью и заботой растить и выпестовывать новые кадры бойцов за высокие урожаи.

Заготовка хлопка по ЗСФСР

СВОДКА ХЛОПКОВОГО УПРАВЛЕНИЯ ЗАКНАРКОМЗЕМА НА 8 ДЕКАБРЯ 1935 Г.
(по 7 декабря включительно)

АССР	— 126.634 тонны	— 77,6 проц.
в том числе египетского		— 19.035 тонн — 62,4 проц.
ССРА	— 16.667 тонн	— 104.8 проц.
ССРГ	— 4.907 тонн	— 104,4 проц.
ЗСФСР	— 148.208 тонн	— 80,6 проц.

СВОДКА БОРЬБЫ ЗА НЕФТЬ

8 декабря по всем трестам добыто 53.420 тонн — 94,5 проц. плана

ПРОМЫСЛА	Добыто тонн	Проц. выполнения	Пробурено метров	Проц. выполнения
По тресту Сталиннефть:				
БУХТА ИЛЬИЧА	6.700	95,2	268	87
СТАЛИНСКИЙ	3.315	132.6	177	136,2
МОЛОТОВСКИЙ	1.750	129,6	154	114,9
Им МИКОЯНА	3.900	96,3	110	34,6
НЕФТЕЧАЛА	70	11 ,7	—	—
Итого	15.735	104 9	709	77,4
По тресту Орджоникидзенефть:				
СУРАХАНСКИЙ	3.220	105 6	—	—
ОРДЖОНИКИДЗЕ	6.300	94,1	228,5	107,8
Им КАГАНОВИЧА	5.100	77.9	291	61,9
З Ы Х	—	—	147	66.8
Итого	14.620	89,7	666,5	73,9
По тресту Лениннефть:				
БАЛАХАНСКИЙ	4.139	100	148	63,2
ЛЕНИНСКИЙ	6.076	102	259	88,1
КИРОВСКИЙ	1.050	94 6	60	40,3
Итого	11.265	100.6	467	69
По тресту Азизбековнефть:				
АЗИЗБЕКОВСКИЙ	10 100	81,1	721	114.6
ОСТРОВ АРТЕМА	1.700	107.8	156.3	161
Итого	11..00	84,1	877,3	120,8

Орденоносная Грузия перевыполнила план заготовки мандаринов

На 8 декабря по Грузии заготовлено 159.615.000 мандаринов, или 7.981,3 тонны против плана в 150.000.000 плодов, или 7.500 тонн. **План выполнен на 106,4 проц.**

В прошлом году всего было заготовлено 50.516.000 мандаринов, или 2.525,7 тонны.

По **Аджаристану** на 7 декабря заготовлено 125.425.000 плодов — 104,5 проц. плана. По **Абхазии** на 7 декабря поступило 11.030.000 мандаринов — 100,3 проц. плана. **Махарадзевский** район сдал на 8 декабря 17.500.000 мандаринов — 116,6 проц.

Остальные цитрусовые районы — **Ланчхутский, Потийский, Зугдидский, Чохотаурский** и **им. Цхакая** заготовили 5.675.000 мандаринов, выполнив план на 106 проц.

Сбор и заготовка мандаринов продолжаются.

Машинисту депо-Баку Григорию Вязьмитинову

Заккрайком ВКП(б) горячо поздравляет вас с награждением орденом Трудового Красного Знамени и желает дальнейших успехов и побед в вашей работе на благо подъема железнодорожного транспорта Страны Советов.

ЗАККРАЙКОМ ВКП(б)

МОСКОВСКАЯ ПРОМЫШЛЕННОСТЬ ВЫПОЛНИЛА ГОДОВОЙ ПЛАН

ЦК ВКП(б) - товарищу Сталину И. В.
товарищу Кагановичу Л. М.
СНК СССР—товарищу Молотову В. М.

Московский городской комитет ВКП(б) и Моссовет рады сообщить Центральному Комитету партии и правительству о досрочном выполнении московской промышленностью плана третьего года второй пятилетки.

На 6 декабря 1935 года, за 11 месяцев и 6 дней московская промышленность выработала продукции на 6.584 миллиона рублей, выполнив на 100,3 процента установленный годовой план.

Прирост продукции за этот период 1935 года равен 1 миллиарду 177 миллионам рублей, что превышает объем продукции всей довоенной промышленности Москвы.

Производительность труда по всей промышленности Москвы увеличена на 10,3 процента, а по машиностроению — на 17 процентов.

Рост производительности труда, достигнутый на основе могучего роста ударничества и стахановского движения, обеспечил досрочное выполнение программы текущего года и дал возможность для значительного увеличения программы на 1936 год.

Московский Городской Комитет ВКП(б) и Моссовет заверяют Центральный Комитет партии и правительство, что московские пролетарии, воодушевленные приливом любимого вождя народа товарища **Сталина** об овладении высотами социалистической производительности труда, о выращивании кадров, добьются образцового и досрочного выполнения московской промышленностью плана второй пятилетки.

Секретарь МК и МГК ВКП(б) Н. ХРУЩЕВ.
Председатель Моссовета РК и КД Н. БУЛГАНИН.

Одна из лучших сборщиц мандаринов совхоза № 3 треста совхозов Наркомзема Аджаристана Гаши Шерифова, систематически перевыполняющая нормы выработки на сборе урожая
(Фото В. Полякова)

О награждении инициаторов стахановского движения в промышленности и на транспорте

Постановление Центрального Исполнительного Комитета Союза ССР

За инициативу и первенство в деле овладения техникой своего дела, за трудовой героизм и выдающиеся успехи в повышении производительности труда, благодаря чему были преодолены и оставлены далеко позади старые технические нормы и превзойдены в ряде случаев нормы производительности труда передовых капиталистических стран, в ознаменование первого всесоюзного совещания стахановцев промышленности и транспорта, Центральный Исполнительный Комитет Союза ССР постановляет наградить

ОРДЕНОМ ЛЕНИНА:

1. **Стаханова А. Г.** — забойщика, мастера отбойного молотка шахты «Центральная-Ирмино» Кадиевского района.
2. **Дюканова М. Д.** — забойщика, мастера отбойного молотка шахты «Центральная-Ирмино» Кадиевского района, парторга участка «Никанор Восток».
3. **Петрова К. Г.** — парторга шахты «Центральная-Ирмино», Кадиевского района.
4. **Артюхова Ф. Д.** — забойщика, мастера отбойного молотка шахты № 1 «Кочегарка» Горловского района.
5. **Молостова И. Ф.** — бригадира навалоотбойщиков шахты № 16-бис Краснолучского района треста «Донбассантрацит».
6. **Концедалова Д. М.** — забойщика, мастера отбойного молотка шахты «Центральная-Ирмино» Кадиевского района.
7. **Бусыгина А. Х.** — кузнеца Горьковского автозавода имени Молотова.
8. **Фаустова С. А.** — кузнеца Горьковского автозавода имени Молотова.
9. **Юсим Я. С.** — инженера, сменного мастера кузнечного цеха завода «Шарикоподшипник» имени Кагановича.
10. **Лихорадова Г. И.** — токаря вагоностроительного завода имени Урицкого.
11. **Тынок Н. К.** — бурщика шахты «Первомайская» Криворожского бассейна.
12. **Мартехова Е. Т.** — кузнеца завода «Электросила».
13. **Зайнудинова А. А** — забойщика шахты «Маниехи» Прокопьевского рудника, Кузбасс.
14. **Павлова М. П.** — забойщика шахты имени Кирова на Анжеро-судженском руднике.
15. **Омельянова А. Я.**—машиниста депо - Узел Екатерининской железной дороги.
16. **Маховского С. А.** — старшего машиниста депо имени Кирова Основа, Южной железной дороги.
17. **Огнева А. С.** — машиниста депо - Тула М.-Курской железной дороги.
18. **Сергеева М. С.** — главного кондуктора М.-Б.-Б. железной дороги.
19. **Оболонного В. И.** — инженера, бывшего начальника депо Славянск, зам. нач. паровозной службы Донецкой железной дороги.
20. **Зайцева В. Г.** — машиниста депо Могоча Забайкальской железной дороги.
21. **Виноградову Е. В.** — ткачиху фабрики имени Ногина в Вичуге Ивановской области.
22. **Виноградову М. И.** — ткачиху фабрики имени Ногина в Вичуге, Ивановской области.
23. **Одинцову Т. И.** — ткачиху фабрики «Большевик», Родниковского района Ивановской области.
24. **Сметанина Н. С.** — рабочего-перетяжчика обувной фабрики «Скороход» в Ленинграде.
25. **Ишина С. И.** — штамповщика обувной фабрики «Парижская коммуна» в Москве.
26. **Литвиненко И. А.** — вакуум-аппаратчика Калининского сахарного завода Курского треста.
27. **Волкова П. С.** — бригадира отделения переработки крупного скота московского мясокомбината имени Микояна.
28. **Пронина И. Н.**—сеточника Кондровской бумажной фабрики.
29. **Мусинского В. С.**—рамщика лесозавода № 17 имени Молотова, треста «Северолес».
30. **Чадаева Н. И.** — капитана парохода «Степан Разин», Нижне-Волжского пароходства.
31. **Пушкина М. П.** — мастера домны № 5 макеевского металлургического завода имени Кирова.
32. **Дегтярева А. А.** — сталевара печи № 13 новомартеновского цеха завода имени Дзержинского.
33. **Жакарова П. И.** — бригадира прокатчика завода «Серп и молот».
34. **Бобылева Д. А.** — сталевара таганрогского металлургического завода имени Андреева.
35. **Лапшину И. А.** — ткачиху фабрики «Большевик» Родниковского района Ивановской области.
36. **Попову А. И.** — затерщицу фабрики имени Вагжанова в городе Калинине.
37. **Королеву Т. Н.** — ткачиху фабрики «Свободный пролетарий» Вязниковского района Ивановской области.
38. **Федорову Е. М.** — трикотажницу фабрики «Красное знамя» (Ленинград).
39. **Шестакова М. И.** — стекольщика завода имени Бухарина в Гусь Хрустальном Ивановской области.
40. **Степанова Ф. Ф.** — начальника политотдела Славянского отделения Донецкой железной дороги.
41. **Бородулина К. А.** — бригадира комплексной ремонтной бригады депо-Москва - сортировочная М.-Казанской железной дороги.
42. **Пузанова А. И.** — составителя станции Лосиноостровская, Северной железной дороги.
43. **Богданова В. Д.** — машиниста депо Ленинград-сортировочная Витебск Октябрьской железной дороги.

ОРДЕНОМ ТРУДОВОГО КРАСНОГО ЗНАМЕНИ:

1. **Кривоноса П. Ф.** — машиниста депо-Славянск Донецкой железной дороги, ранее награжденного орденом Ленина.
2. **Безукладного И. И.** — начальника участка шахты «Комсомолец», Горловского района.
3. **Бункина Б. П.** — забойщика, мастера отбойного молотка шахты № 10 Подмосковного бассейна.
4. **Сорокового А. Я.** — сталевара завода имени Коминтерна.
5. **Шашкина И. А.** — сталевара мариупольского завода имени Ильича.
6. **Тыртова И. А.** — кузнеца завода «Электросталь».
7. **Зильберштейна М. В.** — сталевара печи № 3 новомартеновского цеха Макеевского металлургического завода имени Кирова.
8. **Еременко М. М.** — прокатчика завода «Красный Октябрь».
9. **Сидорова Н. У.** — мастера прокатного цеха Сталинского металлургического завода.
10. **Страмцова К. Е.**—мастера бессемера завода имени Дзержинского.
11. **Голубева И. Д.** — мастера стана 360, Енакиевского завода.
12. **Шаталина М. И.** — сталевара завода имени Петровского.
13. **Великжанина Ф. К** — кузнеца Горьковского автозавода имени Молотова.
14. **Сабкова В. А.** — кузнеца автозавода имени Сталина.
15. **Васильева Д. Н.**—кузнеца Сталинградского тракторного завода.
16. **Курьянова Н. Ф.** — токаря Куйбышевского карбюраторного завода.
17. **Челова С. Ф.** — обрубщика рам Сталинградского тракторного завода.
18. **Лебедева К. Т.** — токаря Харьковского тракторного завода.
19. **Фошина Д. Е.** — кузнеца Харьковского тракторного завода.
20. **Белых Я. П.** — строгальщика завода имени Кирова («Динамо»).
21. **Гудова И. И.** — фрезеровщика станкозавода имени С. Орджоникидзе.
22. **Славникову Н. И.** — сверловщицу завода № 37.
23. **Макрову И. Д.** — сверловщицу завода № 37.
24. **Гурезича Ф. Л.** — шлифовщика завода № 24.
25. **Авдеенко В. А.** — фрезеровщика завода имени Ворошилова.
26. **Смирнову А. Ф.** — револьверщицу судоверфи имени Жданова.
27. **Гладкову В. С.** — работницу завода «Севкабель».
28. **Бобина И. Н.** — кузнеца-бригадира кировского завода (Ленинград).
29. **Душкарева А. Е.** — слесаря-сборщика трубочного завода имени Калинина.
30. **Сергеева А. А.** — формовщика завода имени Карла Маркса.
31. **Самарина П. К.** — каменщика треста «Заводстрой».
32. **Щепкина Е. Ф.** — бригадира смены Воскресенского химкомбината.
33. **Журавлева А. С.** — аппаратчика Щелковского химзавода.
34. **Кошелева Б. А.**—мастера корпуса Дорхимзавода имени Фрунзе.
35. **Гнедина Н. Ф.** — инженера-химика, начальника корпуса химзавода имени Сталина.
36. **Егорова П. В.** — кочегара котельного цеха Каширской ГЭС имени Кагановича.
37. **Зезюлина Н. А.** — бригадира-канавщика Шатурского торфотреста.
38. **Чемодурова В. П.** — проходчика шахты «Первомайская» Криворожского бассейна.
39. **Чередниченко В. С.** — бурщика шахты «МЮД» Криворожского бассейна.
40. **Черникова П. И.** — главного инженера треста «Руда».
41. **Машурова Н. И.** — начальника участка «Никанор Восток» шахты «Центральная», Кадиевского района.
42. **Зуева М. Н.** — прокатчика Магнитогорского металлургического завода имени Сталина.
43. **Шевчука В. Г.** — мастера стана «500», магнитогорского металлургического завода имени Сталина.
44. **Русских М.**—вальцовщика блюминга кузнецкого металлургического завода имени Сталина.
45. **Соколинского Б. Я.** — начальника кузнечного цеха Горьковского автозавода имени Молотова.
46. **Рыкунову Е. Н.** — ткачиху фабрики «Красная талка» в Иванове.
47. **Фадееву Е. В.** — ткачиху Трехгорной мануфактуры.
48. **Бочарову Т. Л.** — ткачиху Дедовской фабрики.
49. **Фомину М. Н.** — ткачиху фабрики имени Дзержинского в Ленинградской области.
50. **Чекунову М. В.** — ткачиху Кунцевской камвольной фабрики.
51. **Жукову А. С.** — ткачиху фабрики «Серп и молот».
52. **Клокову М. А.** — затерщицу Трехгорной мануфактуры.
53. **Хитрову Е. Г.** — ткачиху новоткацкой фабрики Глуховского комбината.
54. **Грачеву А. С.** — ткачиху фабрики «Красная Роза» в Москве.
55. **Сидорова И. И.** — рабочего-обтяжчика обувной фабрики «Буревестник» в Москве.
56. **Буркова В. И.** — технического директора лесозавода имени Молотова.
57. **Кайяц Е. А.** — технического директора балахнинского бумкомбината.
58. **Первышина С. А.** — бригадира Бобровской запани треста «Севлес».
59. **Заигрова В. Я.** — машиниста Курпинской узкоколейной дороги Тумского лесокомбината треста «Мослеспром».
60. **Сергеева И. Т.** — тракториста колонны Тумской лесомашинной станции треста «Мослеспром».
61. **Лучковского А. С.** — старшего монтера-бригадира спичечной фабрики «Везувий».
62. **Толстоусова В. А.** — столяра-отправщика Красносельской мебельной фабрики треста «Союзмебель».
63. **Пухова Ф. В.** — лущильщика Старо - Русского фанерного комбината.
64. **Макаревича В. М.** — механика траулера «Киров» Мурманрыбы.
65. **Ли-Ун-хо** — шкипера рыбного комбината «Зарубино» Дальгосрыбтреста.
66. **Волкову Н. А.** — работницу на гильзовых машинах фабрики «Ява».
67. **Иванову А. А.** — работницу на папиросных машинах третьей табачной фабрики имени Клары Цеткин.
68. **Самойлову Н. Ф.** — работницу хальцого конвейера четвертого хлебозавода в Москве.
69. **Короткова В. А** — бригадира карамельной бригады фабрики «Красный Октябрь».
70. **Витюкову Е. С.** — работницу консервного завода имени Ворошилова в Одессе.
71. **Кривицкую Н. С.** — вакуумщицу завода имени Микояна в станице Крымской.
72. **Терехова Е. П.** — генце заторщика Ибертского спиртозавода Московского спиртотреста.
73. **Писаренко С. К.** — бурильщика на шахте № 2 имени К. Либкнехта, Артемовского соляного треста.
74. **Смирнову М. И.** — фонговщицу фабрики № 12 имени Дзержинского.
75. **Колесникову П. П.** — прессовщицу Мытищенского силикатного завода.
76. **Пианову А. М.** — вязальщицу фабрики № 3 имени Ногина.
77. **Изошимова Н. И.** — мастера стекольного завода имени Третьего коммунистического добровольческого отряда.
78. **Соколовскую П. И.** — мотористку швейной фабрики «Большевичка».
79. **Древаль И. С.** — дежурного по путям станции Красный Лиман, Донецкой железной дороги.
80. **Кожухарь М. М.** — составителя станции Ясиноватая Екатерининской железной дороги.
81. **Закорко Н. Т.** — старшего диспетчера Днепропетровского отделения Екатерининской железной дороги.
82. **Неудахину А. С.** — стрелочницу станции Омск Омской железной дороги.
83. **Спиридонову А. В.** — ремонтную работницу пути Октябрьской железной дороги.
84. **Погребного К. Т.** — дорожного мастера шестого околодка станции Гюкан Уссурийской железной дороги.
85. **Елисеева А. И.** — токаря завода «Можерез».
86. **Вязьмитинова Г. А.** — машиниста депо - Баку Закавказской железной дороги.
87. **Беликова Д. А.** — вагонного смазчика станции Кавказская, Азово - Черноморской железной дороги.
88. **Золотарева М. Г.** — машиниста депо - Минеральные Воды, Сев.-Кав. жел. дороги.
89. **Торопова А. В.** — путевого обходчика станции Мга Кировской жел. дороги.
90. **Воевудского М. М.** — машиниста депо Христиновка Юго - Западной жел. дороги.
91. **Иванова И. И.** — машиниста метрополитена.
92. **Игошина А. Т.** — машиниста депо Верещагино Пермской жел. дороги.
93. **Мелехова А. П.**—капитана парохода «Сталинград», Тихоокеанского бассейна.
94. **Петраш А. И.**—бригадира грузчиков Одесского порта.
95. **Коченина Ф. Г.** — бригадира кузнецов горьковского завода имени 25 Октября.
96. **Маманина В. С.** — бригадира гравера по металлу радиозавода № 9.
97. **Маричеву А. П.** — бригадира междугородной телефонной станции города Сталино.

Председатель Центрального Исполнительного Комитета Союза ССР М. КАЛИНИН.
Секретарь Центрального Исполнительного Комитета Союза ССР И. АКУЛОВ.
Москва, Кремль.
8 декабря 1935 года.

ПРИКАЗ НАРОДНОГО КОМИССАРА ОБОРОНЫ СССР

8 ДЕКАБРЯ 1935 ГОДА—№ 187—ГОРОД МОСКВА.

Центральный Исполнительный Комитет Союза ССР наградил 51 стрелковую краснознаменную Перекопскую имени Московского Совета дивизию орденом Ленина. Эта высшая революционная награда по заслугам отмечает весь доблестный путь пройденный 51 стрелковой дивизией, одной из самых боевых и заслуженных частей рабоче-крестьянской Красной армии...

В годы гражданской войны 51 стрелковая дивизия под командованием товарища Блюхера громила полчища Колчака, героическим штурмом прорвала перекопские укрепления Врангеля и вместе с другими славными частями рабоче-крестьянской Красной армии овладела перекопско-чонгунской позицией. За взятие Перекопа дивизия награждена орденом Красного знамени.

После разгрома последнего оплота белогвардейцев генерала Врангеля, 51 Перекопская дивизия с тем же большевистским энтузиазмом боролась на трудовом фронте, помогая рабочим и крестьянам советской Украины восстановить разрушенное многолетней войной и хищничеством белогвардейцев и интервентов народное хозяйство юга Украины.

За эти труды дивизия в 1921 году была награждена Всеукраинским Центральным Исполнительным Комитетом советов орденом Трудового Красного знамени.

Упорно работая над совершенствованием своей боевой и политической подготовки, 51 дивизия всегда добивалась хороших результатов, показав в частности в последнее время большие успехи в авиадесантном деле.

От имени всей рабоче-крестьянской Красной армии горячо поздравляю красноармейцев, командиров и политработников 51 стрелковой дивизии, поздравляю всех старых ее бойцов с высокой наградой дивизии — орденом Ленина. Уверен, что 51 стрелковая дивизия всегда будет в первых рядах лучших частей рабоче-крестьянской Красной армии.

Да здравствует славная 51 стрелковая Перекопская имени Московского Совета трижды орденоносная дивизия!

Да здравствуют ее ветераны, бойцы, командиры и политработники.

Народный комиссар обороны СССР, маршал Советского Союза К. ВОРОШИЛОВ.

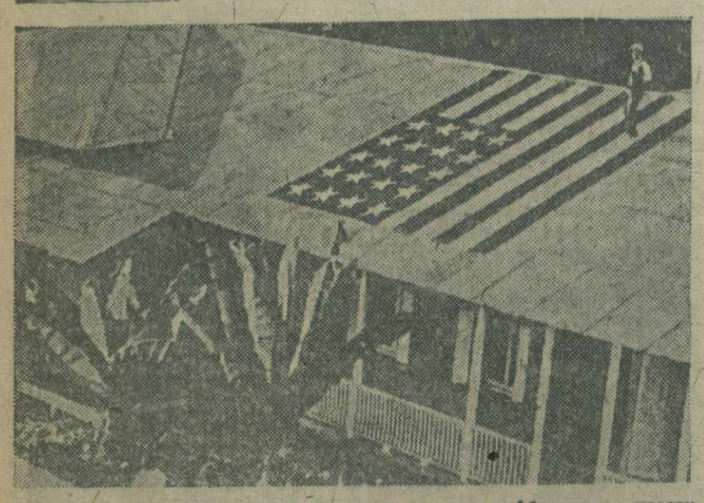

Опасаясь бомбардировки, иностранные госпитали в Абиссинии, расстилают на крышах свои национальные флаги, обозначая таким образом нейтральные зоны. Как известно из последних телеграмм, эта мера не остановила итальянское командование от бомбардировки американского госпиталя в Дессие. На снимке: американский национальный флаг на крыше американского госпиталя в Аддис-Абебе (Союзфото)

ВОСТОК

Под пятой оккупантов

Итальянский фашизм часто ссылается на «цивилизаторскую» роль, которую фашистское оружие должно якобы сыграть в отсталой Африке. Еще в начале войны итальянские самолеты сбрасывали в Абиссинии прокламации, в которых на языке амхара убеждали «туземцев», что итальянские войска несут им блага европейской «цивилизации», «свободу, равенство и братство». Дальнейшее развитие событий познакомило абиссинцев на деле с «цивилизацией».

Применение фашистами отравляющих газов, разрывных пуль и т. п. вызвало во всем мире широкую волну возмущения. Первоначальные попытки «опровержений» со стороны итальянских властей были в свою очередь опровергнуты показаниями беспристрастных иностранных наблюдателей, оказавшихся случайными свидетелями фашистских методов ведения войны. В середине октября лондонская газета **«Дейли телеграф»** констатировала, что уже тогда от итальянских газов пострадало 10.000 абиссинских солдат и мирных жителей. Итальянские самолеты бомбардируют беззащитные города и села. Анатолийское телеграфное агентство в сообщении из Аддис-Абебы отмечает, что **«итальянская авиация усвоила новую тактику, обстреливая из пулеметов и бомбардируя гражданское население, чтобы его терроризировать».**

Американский врач **Хокман**, заведующий организацией Красного креста в Хараре, описывает следующий характерный случай:

«**Итальянские самолеты**, — пишет он, — **почти две недели бомбардировали и обстреливали из пулеметов абиссинскую территорию. Они разрушили десятки деревень, но мало продвинулись вперед».**

По сообщению **«Дейли геральд»**, итальянские власти в Эритрее не могли скрыть получения очередной партии газов и, чтобы «смягчить» впечатление, заявили, что газы будут, мол, применяться «только для обороны, а не для нападения»!

В оккупированных областях итальянские власти используют все достижения современной техники, чтобы «обрабатывать» население в желательном для себя духе. Вскоре же после занятия Адуи жителям этого городка был показан кинофильм. Оккупанты демонстрировали фильм, изображающий маневры итальянской армии, чтобы терроризировать сознание присутствующих внушительным видом итальянского вооружения.

Итальянцы поспешили обучить туземцев фашистскому салюту (поднятие руки), которым они обязаны приветствовать итальянских офицеров при встрече.

О режиме, царящем в оккупированных областях, можно судить по одному из коммюнике, опубликованных в Аддис-Абебе:

«**Итальянцы**, — говорится в коммюнике, — **заставляют даже детей работать по постройке дорог, они забирают мужчин на работы, ничего не платя им... Все продовольствие итальянцы забирают для своей армии. В районе Адуи население опасается голода**» («Дейли геральд» от 18 октября).

Итальянская фашистская печать трубит об «освобождении» рабов в оккупированных областях Абиссинии. На деле это «освобождение» сводится к мобилизации дешевой туземной рабочей силы на каторжные работы на итальянских колониальных предприятиях. **«Иль Тевере»** сообщает, что золотые россыпи в Эритрее будут разрабатываться силами «освобожденных» рабов. Зная условия труда на этих россыпях, не приходится удивляться, что «освобожденные» рабы **предпочитают оставаться у своих хозяев.**

Трудовые массы Абиссинии классовым чутьем понимают и на собственном опыте убеждаются в том, что итальянский фашизм несет им не освобождение от средневековых, докапиталистических форм эксплоатации, а наоборот, сулит прибавить империалистическое рабство к средневековым формам эксплоатации, существующим в Абиссинии.

ФОРЕЙН.

На границе Ливии и Египта

В пограничном районе между Египтом и итальянской колонией Ливией уже давно наблюдается военное оживление. Предупредительные мероприятия на случай англо-итальянских осложнений в этом районе осуществляются уже продолжительное время. Известный итальянский журналист Гайда выступил на страницах **«Воче д-Италиа»** с утверждением, что в связи с итало - абиссинским конфликтом лидеры повстанцев — сенусситов, бежавшие после подавления итальянцами восстания в Египте, готовятся к выступлению в Киренаике против Италии. По утверждению Гайды, лидеры сенусситов Сеид-Афи и Дин-эс-Сенуси имели свидание с инспектором египетской армии английским капитаном Форбесом и с египетским военным министром. Другой лидер сенусситов Абдул-Халил - Сеид предложил будто бы англо - египетским властям вызвать волнения в итальянских колониях. Гайда ссылается также на сообщения египетской печати об инспекционных поездках англо - египетских властей вдоль границы Ливии.

В заключение Гайда многозначительно заявляет:

«Позиция Англии (по отношению к Италии) является враждебной. На что Англия решится в конечном итоге, так же неясно, как неясны и ее действительные намерения. Никто в Европе или за ее пределами не верит в неожиданную пламенную любовь Англии к Лиге наций. В Италии искренно сожалеют по поводу враждебности Англии, но не боятся ее. Демонстрации и таинственные решения Англии заставляют итальянское правительство ожидать всяких возможностей и своевременно приготовиться ко всем необходимым оборонительным мероприятиям и контр-действиям».

В официальных кругах Лондона, как сообщает **«Таймс»**, опровергают утверждения Гайды относительно связи англичан с лидерами сенусситов. Те же круги указывают, что, наоборот, итальянцы ведут в Каире антибританскую пропаганду и что эта пропаганда не ограничивается одним Египтом. Такая же антибританская пропаганда ведется итальянцами в Палестине и среди индийских студентов в Риме. Кроме того, итальянцы распространяют по радио сообщения, в которых разоблачают колониальную политику Англии.

Египетское правительство также опубликовало специальное сообщение, в котором опровергает утверждения Гайды относительно переговоров с сенусситами.

Одновременно английская печать публикует сообщения о военных приготовлениях итальянцев в Ливии. По сообщению каирского корреспондента **«Дэйли телеграф»**, итальянцы в последние 2-3 месяца постепенно выводили ливийские «туземные» войска из Ливии и заменяли их сомалийцами. Это было предпринято потому, что итальянцы не полагаются на ливийские войска в их родных местах и считают более надежными для несения гарнизонной службы в Киренаике сомалийцев, которые говорят на другом языке нежели местное население.

Количество итальянских войск на границе Ливии с Египтом исчисляют в 80.000 человек. Вдоль египетской границы от берега моря до Джарабуба, т. е. на расстоянии около 150 миль, итальянцы воздвигли в 3 ряда проволочные заграждения вышиной в 6 футов. Вдоль этих проволочных заграждений постоянно патрулируют воинские отряды. Немудрено, что в Лондоне проявляют большую нервозность по поводу положения на ливийско - египетской границе.

В Каире циркулируют слухи, что в Киренаике, на границе с Египтом, «не все в порядке». Итальянские власти опасаются восстания местных племен в связи с итало - абиссинской войной.

Абиссинские летучки за линией итальянского фронта

Заграничная печать сообщает, что абиссинцы используют самолеты для разъяснительной кампании в тылу итальянских войск. На нескольких печатных машинах, имеющихся в Аддис-Абебе, печатаются летучки на разных наречиях, на которых говорит население итальянской Эритреи. Летучки будут сбрасываться с абиссинских самолетов за линией фронта итальянских войск.

Абиссинских летучках указывается, что Абиссиния является последним независимым государством в Африке и что поэтому **«преступление, — сражаться против нее».** Абиссинское правительство предостерегает население Эритреи, чтобы оно не оказывало поддержки итальянским властям, так как это приведет только к тому, что туземцы Эритреи будут закабалены еще больше. Во время военных действий в Триполи и в нынешней кампании против Абиссинии, как указывается в летучках, итальянское командование неизменно направляет туземные войска на фронт впереди европейских частей. В виду этого в колониальных частях всегда гораздо больше жертв, чем в европейских.

В АДДИС-АБЕБЕ

В Аддис-Абебе усиленно готовятся к противовоздушной обороне. Германское посольство уже построило большое газоубежище. Другое газоубежище на 250 человек строит французское посольство. В общем, в Аддис-Абебе имеется уже 80 готовых газоубежищ. Постройка газоубежищ продолжается.

Несмотря на то, что правительство выделило специальный отряд в 3 тыс. полицейских для охраны иностранцев в Аддис-Абебе, британское, французское и германское посольства сформировали собственный вооруженный отряд из 65 иностранных подданных на случай внутренних беспорядков. Англичане окружили здание своего посольства большим рвом.

РЕЧЬ товарища ЧЕРНОВА

на совещании передовых колхозников и колхозниц Таджикистана и Туркменистана с руководителями партии и правительства

(РЕЧЬ ТОВ. ЧЕРНОВА ПЕРЕВОДИТСЯ НА ТАДЖИКСКИЙ И ТУРКМЕНСКИЙ ЯЗЫКИ).

Товарищи, от имени Народного Комиссариата Земледелия, от имени 250 тысяч колхозов приветствую и поздравляю вас с величайшей победой, одержанной вами на фронте борьбы за хлопок. **(Аплодисменты).**

Вам партия и правительство сказали, чтобы в этом году было собрано хлопка 30 с лишним миллионов пудов волокна. На 1 декабря уже собрано хлопка 31 миллион 600 с лишним тысяч пудов **(аплодисменты).** Сбор хлопка продолжается и я твердо уверен, что в этом году будет сдано хлопка 33 миллиона пудов **(Аплодисменты).**

СТАЛИН. Чернов, волокна?

ЧЕРНОВ. Да, волокна. Это означает увеличение против прошлого года на 9 с половиной миллионов или на 40 с лишним процентов за один только год. **(Аплодисменты).**

В числе передовых республик, выполняющих, и не только выполняющих, а уже перевыполнивших план хлопкозаготовок, идут Туркменистан, который выполнил 120 с половиной процентов плана, и Таджикистан, первым в Союзе в этом году раньше других республик выполнивший план хлопкосдачи. Этими победами, которые одержаны на фронте борьбы за хлопок в этом году, мы в первую очередь обязаны товарищу **Сталину.** Ему честь и слава за величайшие победы на хлопковом фронте **(Продолжительные аплодисменты).**

Товарищ **Сталин** проявлял не только неустанную, но и повседневную заботу о хлопковых районах. Прежде всего, — говорил он,—нам, для того, чтобы обеспечить рост хлопка, надо насытить хлопковые районы хлебом. Разрешение зерновой проблемы дало нам возможность выполнить это указание, и вы, товарищи, сейчас являетесь лучшими свидетелями этого. Год тому назад товарищи из хлопковых республик ездили в Москву за тем, чтобы просить хлеба, спорить о том, что хлеба мы слишком мало завозим. Теперь они приезжают в Москву за тем, чтобы спорить с председателем комитета заготовок тов. Клейнером не по вопросу о том, чтобы больше хлеба завозить в хлопковые районы, а о том, чтобы меньше хлеба завозить, потому что складов нехватает **(аплодисменты).** Это лучшее доказательство того, как хлопковые районы действительно насыщены хлебом.

Товарищ **Сталин** учил и говорил нам о том, что нельзя поднять хлопковое хозяйство, если мы не облегчим тяжелых работ на хлопке, если мы не дадим достаточного количества машин для наших хлопковых районов. И вот вы, товарищи, здесь сидящие, знаете, что всего несколько лет назад, какой-нибудь пяток лет, многие из вас не только не видали, но и не слыхали даже о тракторах. Теперь же только на поливных хлопковых полях уже в этом году работало свыше 10 тысяч колесных тракторов и около тысячи мощных тракторов «Сталинец». **(Аплодисменты).**

Товарищ **Сталин** говорил нам о том, что мало еще тракторами пахать, надо дать такие тракторы, которые могли бы производить междурядную обработку хлопка. По его указанию Кировский завод в Ленинграде стал выпускать тракторы для междурядной обработки и для посевов хлопка. Что мы здесь имеем за чрезвычайно короткий срок? В 1934 году этих тракторов было в хлопковых районах только 2 с половиной тысячи. В 1935 году их было уже 6 тысяч и в будущем году вы получите еще 6.300 тракторов «универсал-1» и «универсал-2». **(Аплодисменты).**

У нас, товарищи, только год назад —в 1934 году — было всего лишь 14 тракторных сеялок. В этом году вы получили почти 3 тысячи, а в будущем году страна дает вам 9 тысяч тракторных сеялок. **(Аплодисменты).**

Так под руководством нашего командира промышленности — **Серго Орджоникидзе** — промышленность выполняет указание товарища **Сталина** о насыщении машинами хлопковых районов. **(Аплодисменты).**

Товарищ **Сталин** сказал: без минеральных удобрений трудно поднять хлопковое хозяйство, нельзя дать высокий урожай. Выполняя указания товарища **Сталина,** промышленность под руководством товарища **Орджоникидзе** с каждым годом увеличивала завоз минеральных удобрений в хлопковые районы. В 1934 году была дана нам 291 тысяча тонн, в этом году — 469 тысяч, а в будущем году на хлопковые поля дается азотистых и фосфористых удобрений 838 тысяч тонн. **(Шумные аплодисменты, крики «ура!»),** этого, товарищи, еще мало. Мы этого не скрываем. Нам надо больше этих минеральных удобрений, и я убежден, пройдет 2-3 года и наши хлопковые районы будут полностью удовлетворены минеральными удобрениями.

Товарищи, товарищ **Сталин** сказал, что недостаточно снабдить машинами, а надо все внимание обратить на кадры, чтобы они эти машины осваивали. Мы знаем, что в первом полугодии этого года освоение новых машин в наших хлопковых республиках шло неудовлетворительно. Но когда товарищ **Сталин** еще раз обратил внимание на необходимость быстрого освоения трактора «универсал», то во второй половине этого года выработка на трактор «универсал-1» и «универсал-2» резко увеличилась. Кадры выросли, и лучшим свидетельством, лучшим доказательством этого являются товарищи, которые здесь присутствуют, которые опрокинули практикой своей работы, делом все «истины», писавшиеся в старых учебниках хлопководства. **(Аплодисменты).**

Нам говорили, что нельзя в условиях нашей страны, даже в условиях среднеазиатских республик, иметь урожай египетского хлопка больше, чем 6 — 8 центнеров с гектара, а партия под руководством товарища **Сталина** создала колхозы, а колхозы родили людей, которые уже сейчас собирают урожай египетского хлопка в 25 — 26 центнеров с гектара. Эти люди здесь присутствуют.

Те же «ученые» говорили, что в наших условиях урожай американского хлопка не может быть больше 13 — 15 центнеров с гектара. Построены колхозы, которые родили героев колхозников, и вот здесь присутствуют товарищи, которые собирают 40—50 центнеров с гектара американского хлопка. **(Аплодисменты).**

Это мог сделать только освобожденный человеческий труд, труд, освобожденный от гнета, от кабалы царя, от кабалы помещиков, от кабалы кулаков.

Мы должны помнить еще об одном очень зажном указании товарища **Сталина,** который очень часто нам говорит, чтобы мы не зазнавались на достигнутых успехах, не успокаивались на этих достижениях. И мы не должны успокаиваться на достижениях. Мы должны поставить перед собой задачу, и не только поставить, но и во что бы то ни стало разрешить — дать стране в будущем году не менее 40 миллионов пудов хлопка-волокна.

Резервы, товарищи, для этого у нас имеются громадные. В самом деле, ведь мы сеяли в этом году еще только 60 с небольшим процентов хлопка по зяби. А остальное и главное — это сеять больше по зяби. Надо обеспечить такое положение, чтобы сев 1936 года у нас полностью проходил по зяби.

Лучшим состоянием хлопчатника, об этом говорят и все местные товарищи, является густота в размере примерно 100 тысяч кустов на гектар. А мы пока имеем в среднем по Союзу только 65 тысяч кустов на гектар. У нас, товарищи, урожайность хлопчатника зависит, главным образом, от правильности использования воды. А правильные поливы по бороздкам у нас являются лишь исключением. Мы должны поднять колхозы на то, чтобы правильный полив по бороздкам был не исключением, а сплошным явлением.

А обработка хлопчатника? Мы имеем сейчас героев - колхозников, которые осуществляют пять обработок хлопчатника. Но это отдельные колхозы. А в среднем по Союзу мы даже до 3 обработок не дотягиваем. Надо поднять всю остальную массу колхозников на то, чтобы в будущем году осуществить не менее 5 обработок хлопчатника.

Много других резервов имеется в нашем распоряжении, которые я не хочу перечислять. Одно могу сказать, что правильное использование этих резервов безусловно позволит нам в будущем году дать хлопка не менее 40 миллионов пудов.

Я думаю, что выражу общее мнение, если скажу, что колхозники-хлопкоробы под руководством товарища **Сталина** в будущем году эту задачу выполнят.

Да здравствуют победители-колхозники!

Да здравствует товарищ Сталин! (Бурные продолжительные аплодисменты).

ИТАЛО-АБИССИНСКАЯ ВОЙНА

Северный фронт

ЛОНДОН, 8 (ЗТА). По сообщениям печати, в результате бомбардировки итальянскими самолетами 6 декабря в Дессие убито 80, ранено 200 человек; 7 декабря — убито 10 и ранено 50 человек. Часть зданий в Дессие еще пылает. Склады продовольствия и аммуниции почти разрушены. Итальянцы снова сбросили бомбы на госпиталь.

РИМ, 8. (ЗТА). Газеты сообщают, что воздушную бомбардировку абиссинских войск в районе Дессие производило 18 итальянских самолетов, покрывших 900 километров от базы до места бомбардировки и обратно. Печать называет эту атаку «большим испытанием». Действия авиации, по словам газет, были затруднены также тем, что абиссинцы расположились на высоте более 2.600 метров. Итальянские источники особо подчеркивают, что абиссинские войска располагают сейчас значительным вооружением, научились маскировке и встретили итальянские самолеты огнем пулеметов и зенитных пушек.

Хроника итало-абиссинской войны

≈ Государственный секретарь США **Хэлл** заявил, что государственный департамент ожидает официальной информации о бомбардировке итальянскими самолетами американского госпиталя в Дессие. (ЗТА).

≈ В Аддис-Абебу прибыли советские кинооператоры Цейтлин и Евшурин, командированные Главным управлением кинофотопромышленности для заснятия событий итало - абиссинской войны. Советская киноэкспедиция выезжает на театр военных действий. (ЗТА).

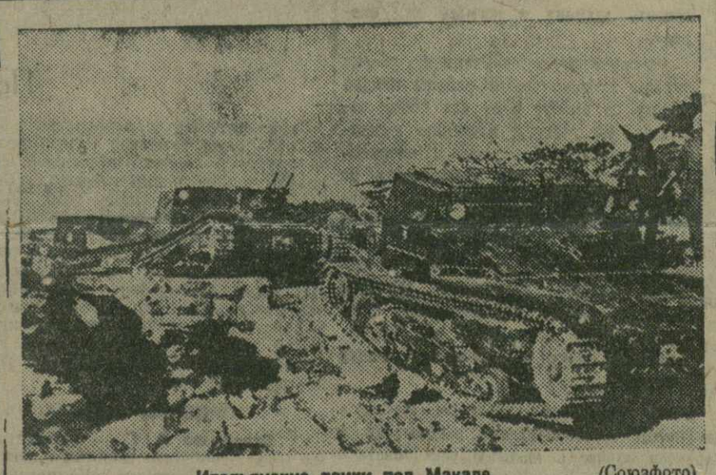

Итальянские танки под Макале (Союзфото)

ИТОГИ ПЕРЕГОВОРОВ ЛАВАЛЯ С ХОРОМ

ПАРИЖ, 7. (ЗТА). **Агентство Гавас** сообщает:

«Беседа **Лаваля** с **Хором** продолжалась около двух часов. Лаваль передал печати следующее сообщение

— Оба министра констатировали наличие полного согласия между двумя правительствами относительно продолжения политики тесного сотрудничества.

Между Лавалем и Хором состоялся обмен мнений, который продолжится завтра и который имеет целью выработку основ для дружественного урегулирования итало - абиссинского конфликта.

ПАРИЖ, 8. (ЗТА). **Агентство Гавас** сообщает, что, после бесед Лаваля с Хором, Лаваль в общем заявлении для представителей печати заявил:

«Мы изыскали формулу, могущую служить базой дружеского урегулирования итало - абиссинского конфликта. В настоящее время не может быть речи об оглашении этой формулы. Британское правительство о ней еще не информировано. По получении его согласия необходимо будет передать эту формулу на рассмотрение заинтересованным правительствам, а также Лиге наций для принятия решения. Мы работали над тем, чтобы обеспечить наиболее быстрым образом мирное почетное разрешение конфликта. Мы оба удовлетворены результатами, которых мы достигли».

НАГЛЫЕ ПРЕТЕНЗИИ ЯПОНСКИХ ОККУПАНТОВ

ТОКИО, 7. (ЗТА). Японский генеральный консул в Нанкине **Сума** заявил товарищу нанкинского министра иностранных дел **Тан Ю-женю** строгий протест против выступлений китайских дипломатов в Лондоне и Вашингтоне, требовавших применения договора 9 держав.

Заявляя протест, консул, по словам **«Асахи»,** потребовал немедленного прекращения подобных выступлений. По сообщению агентства **«Симбун ренго»,** в донесении министерству иностранных дел консул передает заявление Тан Ю-женя о том, что нанкинское правительство примет меры к недопущению подобных действий китайских дипломатов, как «наносящих вред китайско-японским отношениям».

КАПИТУЛЯНТСКАЯ ТАКТИКА НАНКИНА

ТОКИО, 7. (ЗТА). Нанкинские корреспонденты сообщают, что **Хо Ин-цину** в конце концов удалось добиться компромиссного решения северо-китайского вопроса с **Сун Чже-юанем** и другими лидерами Северного Китая. Компромисс предусматривает назначение Сун Чже-юаня главою пяти северо-китайских провинций с предоставлением ему полномочий разрешать не только внутренние, но и дипломатические вопросы между Китаем, Японией и Маньчжу-го, связанные со стабилизацией положения в Северном Китае. По сообщению корреспондента агентства **«Симбун ренго»,** нанкинское правительство в принципе утвердило план Хо Ин-цина и дало ему инструкции о дальнейших шагах в Северном Китае. Таким образом, подчеркивает корреспондент, автономия Северного Китая получает санкцию нанкинского правительства на законном основании.

Вести отовсюду

○ По сообщению **эстонского агентства,** вчера ночью эстонская полиция раскрыла тайное собрание руководителей нелегальной фашистской организации «Бабсов». Арестовано 20 человек. Организация подготовляла заговор с целью свержения правительства и замены его новым, во главе с руководителем «Бабсов» Сирком (ЗТА).

○ Вынесено окончательное решение об аннулировании мандата коммунистического депутата чехословацкой палаты депутатов **Штетки,** отбывающего тюремное заключение (ЗТА).

КОНГРЕСС МИРА И ДРУЖБЫ С СССР

ЛОНДОН, 7 (ЗТА). На втором заседании конгресса мира и дружбы с СССР лейбористский муниципальный советник **Ри,** посетивший СССР в качестве члена английской рабочей делегации, отметил, что стахановское движение в СССР развивается с героическим энтузиазмом. Другой член делегации **Хейвуд** заявил, что, будучи моряком, он обозрел весь мир, побывал во многих странах, однако, «ни из одной,—сказал Хейвуд,—я не уезжал с таким сожалением, как из СССР». Хейвуд также говорил об энтузиазме стахановцев.

Председательствующий **Меткаф,** взяв вторично слово, между прочим, заявил: «Я—консерватор. В мои юношеские годы Англия была мировой фабрикой. Однако, сейчас перед моими тремя сыновьями нет никаких перспектив. Я не забываю, что времена изменились, и мы должны изменить систему. Завидую Советскому Союзу. Надеюсь, он станет во главе прогресса всего человечества».

Профессор Лондонского университета **Блэкет** заявил, что советское правительство расходует на развитие науки больше средств, чем любая другая страна. «Ни один эксперимент в СССР не задерживается из-за недостатка средств», — сказал Блэкет. Науке в СССР обеспечен успех, ибо в Советском Союзе все строится по плану, между тем как в буржуазном государстве попытки планирования ведут к фашизму. «Наиболее важным фактом 1935 года,—заявил Блэкет,—является процветание СССР, символизируемое в частности постройкой и пуском московского метрополитена».

В заключение Блэкет призывал к сближению между СССР и Англией на базе прочных мирных отношений.

Известная писательница **Честертон** с большим под'емом произнесла речь об освобождении женщины и защите детей в СССР.

На третьем заседании, когда появились полпред СССР **Майский** и академик **Шмидт,** конгресс устроил им овацию. Делегаты стоя аплодировали несколько минут.

В речи о советском театре директор Шекспировского театра в городе Стретфорде **Уитлорд** отметил, что советский театр поставлен на службу широким массам.

Доклад Шмидта об исследовании Арктики в СССР и челюскинской эпопее заслушан с напряженным вниманием. Заключительные слова Шмидта о том, что в СССР, благодаря отсутствию эксплоатации человека человеком, достижения науки ставятся фактором дальнейшего развития культурной и экономической жизни, вызвали бурную овацию.

ЛОНДОН, 8 (ЗТА). Сегодня утром, под председательством лорда **Листоуэла,** состоялось заключительное заседание конгресса мира и дружбы с СССР.

Заседание открылось речью лорда **Марлей,** касавшейся положения на Дальнем Востоке.

Вильямс-Эллис, говорившая о советской литературе, заявила:

«Даже если судить о стране только по книгам, их авторам, а также по их читаемости, СССР—действительно великая страна».

Доктор **Саммерскилл** — известный знаток вопросов евгеники и медицины—рассказала о большом впечатлении, которое произвела первоклассная техника советских хирургов на группу выдающихся английских врачей, посетивших советские больницы.

Известный специалист в области кино **Монтегю** говорил о прогрессе советского кино.

По данным мандатной комиссии, на конгрессе присутствовали **делегаты, представляющие 1.569.540 человек,** об'единенных в профсоюзных, кооперативных, культурных и других общественных организациях.

Поражение французских фашистов

ПАРИЖ, 8 (ЗТА). Принятые палатой депутатов законы против фашистских лиг привлекают всеобщее внимание. В политических кругах расценивают новые законы, как поражение фашизма. Крайне правый Анри де Кериллис в **«Эко де Пари»** пишет, что принятые палатой тексты законов «неприемлемы, нетерпимы и ненавистны».

В **«Попюлер» Блюм** пишет, что народный антифашистский фронт оказался победителем. Столь значительное большинство в вопросе о защите республиканских свобод палата депутатов собрала впервые после 6 февраля.

«Юманите» вышла сегодня под лозунгом, требующим завершить поражение фашистских заговорщиков. Тов. **Торез** пишет, что заседание палаты депутатов закончилось провалом фашистских комедиантов.

О выделении премиального фонда по проведению январской (1936 года) переписи скота

Постановление Президиума Закавказского Центрального Исполнительного Комитета

Президиум Закавказского Центрального Исполнительного Комитета постановляет:

1. Установить по ЗСФСР премиальный фонд по проведению январской переписи скота 1936 года в размере 20.000 рублей.

2. Из указанного фонда премировать, по представлению начальника Закавказского управления народно-хозяйственного учета, наиболее отличившихся при проведении переписи скота: председателей районных исполнительных комитетов и сельсоветов, уполномоченных ЦК и СНК республик по проведению переписи скота, районных и участковых инспекторов народно-хозяйственного учета и работников земельных органов, обеспечивших охват учетом всего поголовья скота в сельских местностях, городах, городских поселениях и на зимних пастбищах, без какого либо недоучета, и представление в установленные сроки итогов переписи и контрольных обходов, а также отдельных колхозников, принявших наиболее активное участие в проведении означенной переписи.

Председатель Закавказского Центрального Исполнительного Комитета Ф. МАХАРАДЗЕ.

Секретарь Закавказского Центрального Исполнительного Комитета С. ТОДРИЯ.

Снежный обвал у горы Юкспор в Кировске

Обвалом убито 85 человек

КИРОВСК, 8. 5 декабря в Кировске, у горы Юкспор, в результате свирепствовавшего бурана, произошел обвал, которым разрушены два двухэтажных дома и стена третьего дома.

Лавиной также опрокинут с железнодорожного пути паровоз, шедший с груженным составом с рудника в Кировск. Несмотря на все принятые меры и героизм двух тысяч рабочих, занятых спасением пострадавших, погибло 85 человек, трое скончались от тяжелых ранений, ранено 44 человека. Большинство пострадавших спасено. Им оказана медицинская помощь, а также помощь жилищем, одеждой и питанием. Каждой пострадавшей семье выдано денежное пособие в размере 1.500—3.000 рублей.

Из Ленинграда прибыла комиссия обкома и облисполкома во главе с секретарем обкома ВКП(б) тов. Шестаковым.

Сегодня на городском кладбище состоялись похороны. Многочисленные рабочие города и района отдали последний долг погибшим в борьбе за освоение севера. В 2 часа 30 минут раздались гудки всех городских предприятий,—последний салют погибшим.

Назначение правительственной комиссии для расследования причин снежного обвала в Кировске

МОСКВА, 8. (ЗТА). Для расследования причин снежного обвала в Кировске, повлекшего за собой человеческие жертвы, назначена правительственная комиссия в составе тт. **Петерса** (председатель), **Шестакова** (Ленинградский обком ВКП(б), **Николаева** (ЦК профсоюза рабочих промышленности неметаллических ископаемых) и **Юшкевича** (Главхимпром Наркомтяжпрома).

Для оказания помощи семьям погибших при снежном обвале Совнаркомом СССР отпущено из резервного фонда 300 тысяч рублей.

Ленинградский Областной исполнительный комитет советов рабочих, крестьянских и красноармейских депутатов и Ленинградский областной комитет Всесоюзной Коммунистической партии (большевиков) выражают глубокое соболезнование семьям погибших при снежном обвале в Кировске.

Народный Комиссариат Тяжелой Промышленности выражает глубокое соболезнование семьям погибших, вследствие снежного обвала в городе Кировске, работников треста «Апатит».

Прилив вкладов в сберкассы

МОСКВА, 7. За 11 месяцев этого года сберегательные кассы Союза приняли **вкладов 560 миллионов рублей.** В прошлом году прилив вкладов в сберкассы к 1 декабря составлял 327 миллионов рублей.

Особенно значителен приток вкладов за последние месяцы в связи с развертыванием стахановского движения и ростом заработков рабочих. Московские сберегательные кассы, например, приняли в октябре свыше чем на 7 миллионов рублей вкладов —в 4 раза больше, чем в октябре прошлого года.

Выплавка серебра

МОСКВА, 7. Начальник Главцветмета тов. **Шахмурадов** докладывает наркомтяжпрому тов. **Орджоникидзе** о том, что **на 5 декабря годовой план выплавки серебра по Главцветмету в целом выполнен полностью.**

Выплавка серебра в 1935 году превышает выплавку прошлого года на 33 процента.

В 1936 году тов. Шахмурадов гарантирует увеличение добычи серебра против текущего года более чем на 40 процентов.

СТАХАНОВЦЫ ЦИТРУСОВЫХ ПЛАНТАЦИИ

(ОТ НАШЕГО СПЕЦИАЛЬНОГО КОРРЕСПОНДЕНТА).

Одинаковые двухлетние саженцы из одного питомника, от одной прививки были разновременно посажены на разных участках. К тому времени, когда они начали плодоносить, никто бы уже не сказал этого. Деревья на разных участках ничего общего между собой не имели. На одних было столько плодов, что ветки не выдерживали их тяжести и пришлось подставлять подпорки, а на других — урожай был вдвое меньше и мандарины вышли мелкими.

Произошло это в результате различного ухода за одними и теми же деревьями. От того, что пока еще мало кто в Махарадзевском районе умеет так ухаживать за деревом, как **Кирилл Чхаидзе** из колхоза «Шрома». Со своего приусадебного участка он **собрал уже 300.000 мандаринов,** за которые получил около 45 тысяч руб. Этот рекордный урожай вовсе не случаен. Кирилл Чхаидзе был заранее уверен в нем.

Каким образом он был получен? Что дало возможность Чхаидзе так повысить урожайность своего садика? Только **знание агротехники цитрусовых культур, выполнение всех правил по уходу за деревьями.**

Хорошо возделанная почва, правильная дозировка удобрений, своевременное лечение деревьев и борьба с вредителями, знание буквально каждой ветки в саду — все это сейчас вознаграждено сторицей. Кирилла Чхаидзе называют в районе «мандариновым доктором». Если в соседних колхозах чахнет какое-нибудь дерево, если нужно провести лечение садов, удобрять землю, то колхозники обращаются к нему. Его советы всегда выполняются и дают возможность исправить недочеты.

В колхозе Чхаидзе заведует питомником. Это очень важное и ответственное дело. От качества саженцев, от их выращивания зависит очень многое — зависит урожай будущих плантаций и доход колхозников. И с какой тщательностью и заботой ухаживает Кирилл за каждым ростком! В питомнике образцовый порядок и чистота, саженцы защищены от ветров и морозов, прикопаны с соблюдением всех правил, дают прекрасный рост.

Работа в питомнике для колхозников питомничьей бригады является прекрасной школой. Работая бок о бок с таким знатоком своего дела, они получают высокую квалификацию, имеют возможность изучить это дело до конца.

Заботливо обходит Чхаидзе плантации колхоза, хозяйским взглядом окидывает каждое дерево. Его советы и указания принесли колхозу большую пользу — в нынешнем году здесь собрано свыше 5 миллионов мандаринов. Колхоз вышел в ряды колхозов-миллионеров, а ведь значительная часть плантаций состоит из молодых деревьев, которые пока не дают еще плодов. Урожай с этих участков и с тех плантаций, которые будут заложены в ближайшие годы, в несколько раз превысит теперешний. И трудно даже представить себе, как возрастут доходы колхозников!

***

Наиболее трудной из всех цитрусовых культур является культура **лимона.** Лимонные деревья больше, чем какие-либо другие, боятся холода и мороза; требуют особенно внимательного и заботливого ухода. Разведение этой «нежной» культуры немыслимо без специальных знаний, без овладения техникой этого дела.

И так же, как Чхаидзе по мандаринам, славится по лимонам ударник этого же колхоза **Ломадзе.** На своем приусадебном участке он в **этом году помимо 90.000 мандаринов собрал 15.000 лимонов.** Его садик может послужить образцом правильного внедрения агротехники, у него есть чему поучиться даже агрономам. «Секретов» у Ломадзе нет никаких. Он знает, как нужно выращивать лимоны, как добиваться высокого урожая. К каждому дереву у него есть особый подход— одному нужно больше удобрений, другому меньше; одно нужно окутать на зиму потеплее, а другое полегче. Закутывая деревья, он в теплые солнечные дни снимает покрышку, дает им «дышать».

Сейчас площадь под лимонными деревьями в районе расширяется. Для многих колхозов это совсем новое дело, они приступают к нему впервые. Опыт Ломадзе в этой области может принести большую пользу. И сейчас местные организации хотят его использовать не только как консультанта, а так, чтобы он обучил несколько колхозников выращиванию лимонов, передал им свой богатый опыт.

***

Махарадзевский район первым в Грузии выполнил план сдачи мандаринов. При плане в 15 миллионов плодов **уже собрано около 19 миллионов** и сбор во многих колхозах еще продолжается. Эти успехи были бы невозможными, если бы в колхозах района не было передовиков, овладевших техникой субтропического земледелия, полностью заслуживших почетное звание стахановцев цитрусовых плантаций. Это они любовно выхаживали деревья в садах, повышали их **урожайность,** следили за каждой веткой, каждым плодом. Это они обучали колхозников сложной науке разведения цитрусовых культур.

Горгиладзе из Натанебского колхоза, собравший на приусадебном участке **150.000 мандаринов, Болквадзе** из Тхинвали, сдавший по плантации **130.000 мандаринов и 5.000 лимонов, Тавберидзе** из Харбетского колхоза, получивший **свыше 100.000** мандаринов — все это опытники-цитрусоводы, практики и знатоки субтропического хозяйства. Они до тонкостей знают свое дело и их знания, их опыт являются самым ценным капиталом колхозов района.

В колхозах района имеется много бригадиров, являющихся по существу практиками - агротехниками, умеющих брать от земли высокие урожаи. В Натанебском колхозе бригада **Левана Цирцвадзе** выполнила задание по урожайности на 110 проц., бригада **Николайшвили** — на 115 проц., бригада **Тугуши** — на 140 проц., бригада **Бабиладзе** — на 140 проц. В колхозе «Гурианта» бригадиры **Хатваси, Тите Кванчадзе, Закаридзе** имеют такие же показатели, добились таких же успехов в борьбе за технику цитрусового дела. А сколько имеется в районе рядовых колхозников, перевыполняющих нормы выработки, добившихся высокого качества работы! Их невозможно перечислить всех, но нельзя не назвать **Веру Николайшвили, Шуру Саришвили, Дареджан Акидзе, Терезу Количава, Евгению Церцхадзе, Элико Рошидзе. Пелагею Дарчия, Эдит Кверглидзе, Миха Шецирули, Васо Муджири, Александра Тоидзе,** которые имеют рекордную выработку на сборе мандаринов и перевыполняют нормы больше, чем вдвое.

***

В ближайшие годы площади под цитрусовыми и урожай плодов в районе возрастут в несколько раз. Соответственно увеличивается и об'ем работ в колхозах, работ, которые будут выполняться **тем же количеством** рабочих рук.

В такие же самые сроки нужно будет собирать в несколько раз больше плодов, проводить различные агромероприятия на возросшей в несколько раз площади. Для того, чтобы также успешно справляться с этими задачами, колхозы района должны вооружить каждого работающего на плантациях агротехническими знаниями, должны добиться, чтобы мастера цитрусового дела насчитывались в районе не десятками, а сотнями, чтобы образцы высокой производительности труда показывали не только отдельные передовики, а вся масса колхозников

А. ГАРТ.

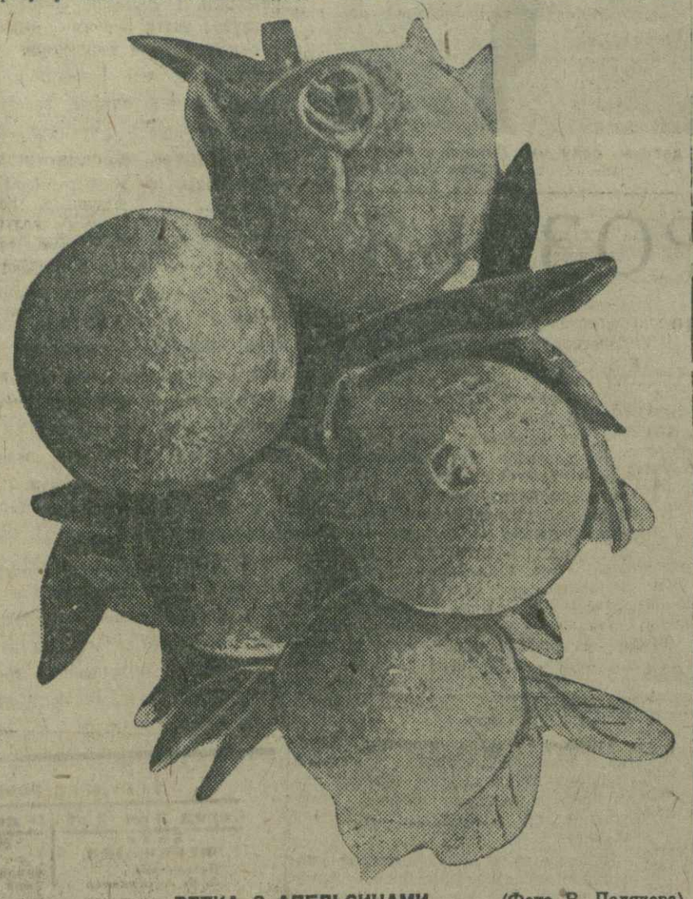

ВЕТКА С АПЕЛЬСИНАМИ (Фото В. Полякова)

Мастера высокого урожая

(ОТ НАШЕГО СПЕЦИАЛЬНОГО КОРРЕСПОНДЕНТА)

В течение ближайших пяти лет площадь под цитрусовые культуры в Аджаристане увеличится в два с половиной раза. Согласно решению ЦК ВКП(б) и СНК СССР о расширении площадей под цитрусовыми культурами в Грузии, аджаристанские областные организации наметили план расширения площадей в субтропических районах Аджаристана. К 1940 году будет высажено 2420 га лимонов, 1574 га мандаринов и 428 га апельсинов. Большая часть новых закладок — 3877 га приходится на участки колхозов и приусадебные земли колхозников и трудовых единоличников.

Выполнение этого большого плана требует мощного цитрусового питомничьего хозяйства. Площадь под питомниками с 34 гектара будет доведена до 140.

На плантациях уже начались работы по освоению новых площадей. Приступлено к апробации и паспортизации посадочного материала. Старые опытники, знатоки цитрусовых культур изучают состояние каждого дерева, его плодоношение, качество и сорт плодов, с тем, чтобы срезывать глазки для окулировки и облагораживания дичков.

Успех дела зависит от живых людей, зависит от тех, кто работает на плантациях, ухаживает за деревьями. В совхозах и колхозах, на плантациях и в питомниках — всюду имеются ударники, перекрывающие существующие нормы, показывающие образцы высокой производительности труда, овладения агротехникой. Сейчас весь их опыт, все их знания должны быть использованы.

Квирикский совхоз должен удовлетворить заявки соседних колхозов на саженцы лимонов и мандаринов. Совхоз выращивает в своем питомнике десятки тысяч саженцев различных цитрусовых культур. В течение месяца бригада окулировщиков под руководством **Касрадзе** обработала 165 тысяч дичков, при чем подавляющее большинство привилось.

На плантациях колхозов и совхозов работает немало опытников, которые вполне овладели техникой разведения цитрусовых культур, выращивают лучшие сорта лимонов, мандаринов и апельсинов. В колхозе «Красный Октябрь» работает опытник тов. **Уленек.** Он вырастил лучшие сорта лимонов. Прекрасных результатов добились **Кады-оглы** из Махинджаури, **Мезик-оглы** из Орта - Батума и др. Они принесли практическими знаниями и опытом большую пользу.

В этом году один из передовых колхозов — колхоз им. Ворошилова (Кобулетский район) собрал урожай более шести миллионов мандаринов. Колхоз вырастил немало передовиков, с честью носящих высокое звание стахановцев. Колхозники **Джиджа оглы Юсуп, Христомиди, Каситериди** неоднократно показывали высокую производительность труда, выполняли свои дневные нормы на 150—200 проц. Хорошее знание колхозниками агротехники цитрусовых культур, внимательный уход за плантациями и выполнение всех агроправил обеспечили здесь высокий урожай. Деревья освобождаются от лишних веток, вносятся удобрения, проводится лечение и укутывание от возможных холодов.

При исключительно высоких показателях проведена уборка. Лучшие колхозники **Гониади, Сидоропуло, Шаплахидн, Нониди** и др. во время сбора плодов систематически перевыполняли свои нормы.

Посадку молодых деревьев в совхозе № 1 поручили ударнику **Гигинейшвили,** изучив все правила ухода за саженцами, он добился того, что все деревья в прекрасном состоянии. Он знает каждый лист на порученных его уходу деревьях, любовно и тщательно заботится о них, содержит свой участок в чистоте.

Агротехник **Касьян Ломадзе** из Уреки-ского совхоза все свое свободное время проводит на плантациях. Он знает каждое дерево, знает, сколько может оно дать плодов, когда и как нужно провести лечение. Свой опыт и навыки Ломадзе передает рабочим.

За последние годы на плантациях выросли новые кадры людей, овладевших агротехникой субтропического хозяйства, дерущихся за ее полное освоение. Имена этих лучших людей плантаций стали известными далеко за пределами их колхозов и районов, но не везде еще их опыт стал достоянием масс. О том, как работает председатель колхоза - миллионера им. Ворошилова тов. **Лавасас,** о том, как заботятся о цитрусовых деревьях и добиваются высокого урожая колхозники и рабочие совхозов, — **Эльпа Спаниди, Риза Хардал оглы, Георгадзе Мариам, Хусейн Диасамидзе, Задурян, Погорелова, Мамед Цинорндзе** и еще многие, знают далеко не все.

Расширение площадей под цитрусовые культуры требует, чтобы все достижения, опыт и методы работы опытников и передовиков субтропического хозяйства были переданы во все совхозы и колхозы, чтобы агротехническими знаниями был вооружен каждый работающий на плантациях, чтобы путем выполнения всех правил ухода за деревьями, колхозники и рабочие совхозов еще более повысили урожайность плантации, дали стране еще больше ценных плодов

С. СУРОВ.

СССР ЗА ДЕНЬ

Мировой рекорд распиловки древесины

АРХАНГЕЛЬСК, 7. Новый мировой рекорд установил рамщик Пермиловского лесозавода (Плесецкий район) комсомолец Антонов.

5 декабря за 7 часов работы он распилил 357,2 кубометра древесины, перекрыв показатели рамщиков Мусинского и Рушко.

Школа кривоносовцев

МОСКВА, 7. При паровозном депо станции Новосибирск организована школа кривоносовцев. К преподаванию в школе привлечены профессора транспортных институтов Западно - Сибирского края. В качестве лекторов будут выступать и сами кривоносовцы — мастера вождения тяжелых составов, безаварийной работы и высоких скоростей, стахановцы — токари, слесари, кузнецы депо.

К лучшим кривоносовцам - машинистам: Зиновьеву (первым на Томском дороге начавшему водить с одним паровозом составы в 1.800 тонн), Сошнову и Ишкову прикреплены инженеры управления дороги.

Конкурс на лучшую сельскую больницу

МОСКВА, 7. Наркомздрав РСФСР совместно с ЦК союза медсантруд об'явили **конкурс на лучшую сельскую участковую больницу.** Конкурс об'явлен с 1 декабря по 15 апреля 1936 года и распространяется на сельские участковые больницы всего СССР.

Для премирования лучших сельских больниц установлено 10 премий, среди них — почетные грамоты, велосипеды и крупные денежные премии. Завоевавшей первенство больнице будет присвоено имя покойного профессора Розанова.

Пропал самолет с пассажирами

АЛМА-АТА. 24 ноября из Бертыса (Прибалхашстрой) вылетел в Караганду самолет с тремя пассажирами и летчиком Обуховским. Самолет в Караганду не прибыл и до сих пор нигде не обнаружен.

На Бертысском аэродроме вспомнили о самолете только через 4 дня. 28 ноября заместитель начальника аэродрома, не получив подтверждения Караганды о прибытии летчика Обуховского, начал запрашивать карагандинский аэропорт. В Бертысе даже не знают фамилий пассажиров, вылетевших с Обуховским.

2 декабря лучший казакстанский летчик Кошкин на самолете «Ант-9» обследовал всю трассу, однако, пропавшего самолета не нашел. Поиски продолжаются.

Новый всесоюзный рекорд обточки колесных пар

КАЛУГА, 7. Вчера токарь Рославльского вагоноремонтного завода **Пранов** обточил в смену на станке гегенштейдт 33 колесных пары. **Пранов установил новый всесоюзный рекорд обточки колесных пар,** перекрыв рекорд Васильева, обточившего 30 ноября 32 колесных пары.

Автосборочный завод в Ростове

РОСТОВ - ДОН, 7. В Ростове с января 1936 года начинается строительство автосборочного завода.

Все детали автомашин для ростовского завода будет поставлять Горьковский автозавод им. Молотова. В начале 1937 года завод должен выпустить первую партию автомашин. Рассчитан он на сборку 30 тысяч грузовых автомашин в год.

Санаторий им. Кирова

МОСКВА, 5. Центральный Исполнительный Комитет Союза ССР постановил удовлетворить ходатайство рабочих, строителей и местных организаций города Кисловодска и присвоить новому санаторию ВЦСПС в городе Кисловодске имя **С. М. Кирова.**

Письменный стол на дне Баренцова моря

МУРМАНСК. В Мурманск возвратился с рыбных промыслов траулер «Спартак». Он доставил в порт интересную находку. 6 ноября этого года «Спартак» тралил рыбу у западных берегов Новой Земли, на глубине 180 метров. Подняв трал со дна моря, команда корабля обнаружила в нем вместе с рыбой часть письменного стола.

В трех ящиках стола оказалось два пеленгатора, три малокалиберных снаряда и различные бумаги. По документам, найденным в ящиках, удалось установить, что стол и его содержимое принадлежали норвежскому экспедиционному судну «Фритиоф Нансен» типа «Фрама», занимавшемуся метеорологическими наблюдениями на море.

Последняя обсервация, записанная в судовом журнале «Фритиофа Нансена», датирована 6 сентября 1933 года. В журнале найдена также запись о том, что судно шло от берегов Исландии к берегам Норвегии. О судьбе этого судна пока ничего неизвестно.

Чрезвычайно большой интерес вызывает то обстоятельство, что находка сделана на 71 град. 55 мин. северной широты, 45 град. 40 мин. восточной долготы, примерно на 1.500 клм. к востоку от пути корабля, отмеченного в судовом журнале «Фритиофа Нансена».

Театр

НА НОВОМ ПУТИ

„Платон Кречет" в театре им. Руставели

В зале гаснет свет. В оркестре возникает, растет и ширится мелодия. В ней слышится что-то знакомое. Песня льется, широкая и могучая, как степные просторы. Это — «Реве та й стогне Днипр широкий».

Затихает песня и бесшумно раздвигается занавес. На сцене полумрак. Мы в гостях у хирурга Платона Кречета. Сегодня день рождения Кречета: собрались гости, его близкие друзья — Терентий Осипович Бублик, Валя, Степа, но самого виновника торжества нет. Его срочно вызвали на операцию. Бьет двенадцать. На сцене тишина. Гости спят. Они заждались и устали.

Так интимно, в притушенных, мягких тонах, начинается пьеса и так начинает ее театр имени Руставели.

Какая необычная ситуация для театра приподнятого тона, романтической позы, внешней динамичности массовых сцен!..

Театр имени Руставели, переболевший серьезными болезнями, отсекший с помощью партии то, что мешало его дальнейшему росту, свежо и молодо откликнулся на новые зовы. Он захотел уловить и почувствовать новую симфонию, которую создал в героической борьбе рабочий класс, ведомый его партией и великим **Сталиным.**

Театр захотел показать новые отношения между людьми, он почувствовал желание зажечься бурлящей любовью и радостью наших дней.

В поисках новых образов, театр пленился простотой и правдой «Платона Кречета» — талантливого создания украинского драматурга **Александра Корнийчука.** Взяв эту пьесу, театр решил впервые на своей сцене создать образ человека сегодняшнего дня, — образ, проникнутый большими страстями нашей эпохи.

Театр не побоялся будничности и обыденности материала пьесы; он не испугался ее камерности. Театр верно почувствовал, что за стенами комнат, в которых живут, борются и побеждают герои Корнийчука, дышет большая и яркая жизнь, и что скромные поступки героев на самом деле глубоки и сложны и проникнуты новым содержанием. Пьеса как-бы служит художественной иллюстрацией к речи **Сталина** о бережном отношении к кадрам.

Корнийчук показал замечательный образ председателя исполкома Береста, носящего великолепные большевистские черты людей нашей партии. Он показал рядом с ним благородный образ непартийного большевика, талантливого хирурга, бывшего рабочего Платона Кречета. Да и все другие люди Корнийчука, либо очень хорошие люди, либо могут быть хорошими людьми.

В обстановке взаимной любви, радости и бодрости действуют люди, —носители новых общественных отношений, новых идей.

Театр Руставели в последние годы все чаще и чаще возвращался к идеализации патриархального быта, к подчеркнутому национальному фольклору; А. Ахметели упорно вел театр к «поэзии иллюзорности», обходя конкретный показ человека нашей эпохи, обходя практику и идейный смысл происходящей борьбы.

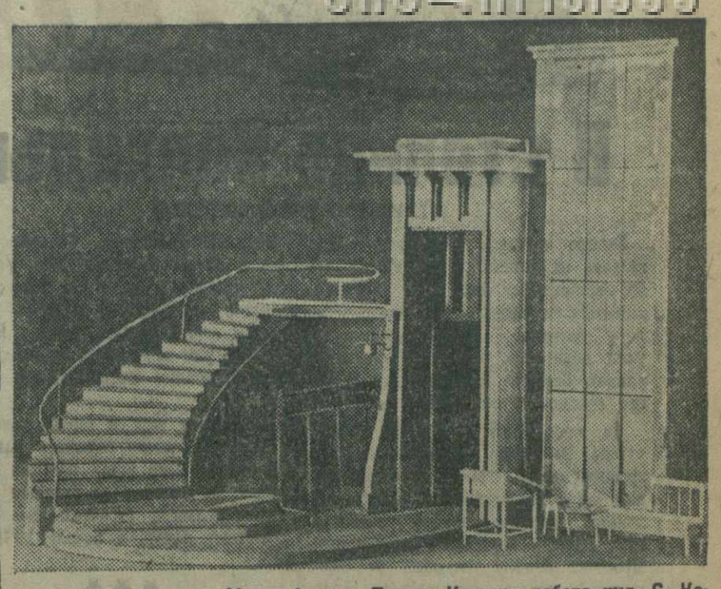

Театр им. Руставели. Макет 4 акта «Платон Кречет», работа худ. С. Кобуладзе (Союзфото)

Поэтому «Платон Кречет» является превосходным ответом на постановление Совнаркома и ЦК КП(б) Грузии о перестройке театра Руставели.

«Платон Кречет» — первый шаг театра на новом пути.

Пусть кое-что не совсем удачно, пусть в каких-то частях исполнение еще неуверенно и неровно, — но ведь это первые шаги, это первые **действительно искренние** поиски реалистически - правдивого изображения на сцене нового человека,— большого, сильного, смелого — человека эпохи социализма.

Пусть не смущает талантливого **Акакия Васадзе** то, что его образ Береста несколько сух и местами расплывчат. Пройдет ряд спектаклей, и несомненно выкристаллизуется этот яркий образ мужественного большевика, — политического руководителя, чья железная непреклонность сплавлена с пленительными личными чертами: мягкостью, душевной тонкостью и теплотой.

Смягчится также несколько грубоватая трактовка образа старого врача Бублика, отпадут черты шаржа у молодого врача Степы и шофера Васи, мягче и тоньше будет играть «злодейскую» роль Аркадия артист **Мжавия.**

Недостатки исчезнут и останется галлерея правдивых, волнующих образов.

Новые стороны своего прекрасного дарования раскрывает в роли Платона Кречета **Акакий Хорава.** Он ведет роль в суровом волевом рисунке, но с большим внутренним под'емом. Хорава легко преодолевает мелодраматические шаблоны, к сожалению, имеющиеся в пьесе, и ведет эти места (монолог с черепом, сцены потрясения Кречета после ухода Лиды и в больнице) тонко и глубоко.

Правильно намечает образ полноценного человека, талантливого архитектора Лиды Коваль, артистка **Бакрадзе.** Это очень трудная роль; в ней легко впасть в дешевую сентиментальность. Артистка благополучно выходит из затруднений, правильно акцентируя волевую сторону образа.

Замечательные старушки — мать Кречета и санитарка Христина,—тоже полноценные человеческие экземпляры и их правильно раскрывают заслуженные артистки **Давиташвили** и **Джавахишвили.**

Если рассматривать спектакль в целом, то нужно сказать, что театр добился реалистического звучания, во многом достиг сценической правды и в ряде персонажей об'единил типические черты конкретных жизненных образов.

Режиссер **Шота Асхабадзе** вместе с художником **С. Кобуладзе** и композитором **Туский** создал спектакль, отвечающий взыскательным художественным требованиям.

Но самое главное то, что в репертуаре театра Руставели появилась отличная советская пьеса о нашей эпохе, о наших замечательных людях, открывающая перед театром новые перспективы и отвечающая его огромным творческим возможностям.

...Когда в последний раз закрылся занавес, когда чудесный человек, старый большевик Берест, устроил счастье Кречета и Лиды, когда он мудро, с лукавым юмором создал необходимую атмосферу для счастливой жизни и работы окружающих его людей, — зрители бурно аплодировали.

Эти аплодисменты были не только мастеру жизни Бересту, не только борцу за человеческую жизнь Кречету, не только автору пьесы **Александру Корнийчуку,** сидевшему в зале, — они были адресованы всему театру, смело, уверенно и радостно вступившему на новый путь.

ВЛ. РОГОВСКОЙ.

У ПОРОГА НОВОГО СЕЗОНА

ТЕАТР ИМЕНИ А. С. ГРИБОЕДОВА

Через два дня Государственный драматический театр имени Грибоедова вступит в новый, долгожданный этап своего существования и развития: он получит большую и культурную сценическую площадку, окруженную и обслуживаемую всем необходимым сложным постановочным и подсобным хозяйством.

В эти дни мы с гордостью можем сказать: все это сделано усилиями нашего коллектива, благодаря всемерной поддержке директивных органов Грузии и Закавказья, а главное — при повседневном заботливом внимании тов. Лаврентия Павловича **Берия** — инициатора создания полноценного государственного русского театра в Тифлисе.

Около двух лет тому назад мы получили запущенное помещение части клуба им. Ворошилова, где когда-то помещался театр, дважды разрушенный пожарами и в годы войны кое-как наспех восстановленный. Накануне передачи нам этого помещения там работал кинотеатр. Зал его вмещал 350 человек, а по сторонам, внизу, наверху — везде вились темные, грязные коридорчики, закоулочки и подвалы, засыпанные обугленным мусором, который был свален туда после пожаров.

Ведя большую работу по выполнению напряженного постановочного плана прошлого сезона, не имея постоянной базы, испытывая недостаток во всем, наш коллектив упорно работал над стройкой нового здания. В эту стройку была вложена вся наша изобретательность, все наше горячее желание иметь площадку, на которой мы могли бы развернуть борьбу за почетное место в рядах передовых театров Страны Советов.

Наконец, наступили дни, когда строители ушли из нашего нового помещения. Сценой, ее «окрестностями» полновластно завладели творческие работники - грибоедовцы. И считанные часы остались до того мгновения, когда нашим уютным залом, фойе, лестницами, коридорами овладеет тифлисский зритель.

Емкость зрительного зала доведена нами до 670 мест путем сооружения балкона и лож. Сцена углублена и поднята. Актерам и другим работникам театра созданы культурные и удобные условия для работы над спектаклем. Мы долго думали над многими мелочами, из которых слагаются удобства зрителя, и приложили максимум стараний для того, чтобы эти удобства обеспечить.

Нашему театру присвоено имя одного из величайших драматургов человечества—имя **Александра Сергеевича Грибоедова,** и этот факт сам по себе привел нас к мысли открытие сезона в нашем театре ознаменовать постановкой **«Горе от ума».** Бессмертная комедия, помимо своего идейного значения, таит в себе бесконечно много возможностей для раскрытия режиссерского таланта и исполнительских дарований; она является прекрасным материалом для оттачивания мастерства любого театрального творческого коллектива.

Пьесу ставит режиссер **А. Рубин** в оформлении художника **Н. Сосунова.**

В главных ролях — ряд актеров, которых тифлисский зритель успел полюбить и оценить по прежним сезонам: тт. **Брагин,** засл. арт **Осипов, Сатина, Кутырева, Смирнова, Люминарская, Андреев, Слободской** и др. Впервые тифлисский зритель познакомится с новыми актерами, которыми наш коллектив пополнился в этом году; тт. **Мартынова, Степурина, Злобин, Добжинский, Бестужев** и др.

«Горе от ума» наш театр будет «осваивать» не сразу: постановка текущего года лишь первый шаг на этом пути. Мы не ставили перед собою никаких экспериментальных задач, мы не стремимся поразить нашу аудиторию какой-либо новой, острой и спорной трактовкой пьесы или характеров ее главных персонажей. Мы стремимся культурно, звучно, исторически верно прочесть «Горе от ума» с высоты всего того опыта, который накоплен до сих пор ведущими театрами, и в свете советского миропонимания и отношения к культурному наследию

Следующая работа нашего театра — пьеса французского драматурга Деваля **«Мольба о жизни»,** драматическая повесть о звериных нравах под внешне - «приличной» маской буржуазной благопристойности. «Мольбу о жизни» ставит режиссер **А. Б. Смеянов** в оформлении художника **Г. М. Волчинского.** Эскизы костюмов—**Ир. Штенберг.**

Ведется постановочная работа над переработкой диккенсовских «Записок Пиквикского клуба». Текст сделан **Н. Венкстерн.** Постановка поручена **А. Смеянову.** Над эскизами оформления работает **Ир. Штенберг.**

Режиссер **А. Рубин** готовит постановку **«Платона Кречета»,** автор которого, украинский драматург А. Корнийчук, сейчас является гостем театральной общественности Тифлиса и по нашей просьбе 12 декабря проведет беседу с нашим творческим коллективом, чтобы приблизить насколько возможно свой авторский замысел к работе актеров над ролями.

Работаем мы с величайшим энтузиазмом, повседневно чувствуя, насколько мощна та база, на которую опираются все наши, даже самые смелые, замыслы. Эта база — бурный культурный рост масс, для которых мы работаем. Эта база — радостная, становящаяся с каждым днем веселее, жизнь советской страны, которая хочет ярких красок, великолепных зрелищ, знаний, овладения всеми сокровищами искусства...

Нас вдохновляют огромные возможности, открывающиеся перед нами, то будущее, куда нас уверенно ведет великая коммунистическая партия большевиков во главе с мудрым **Сталиным.**

К. Я. ШАХАЗИЗОВ.
Директор и художественный руководитель театра.

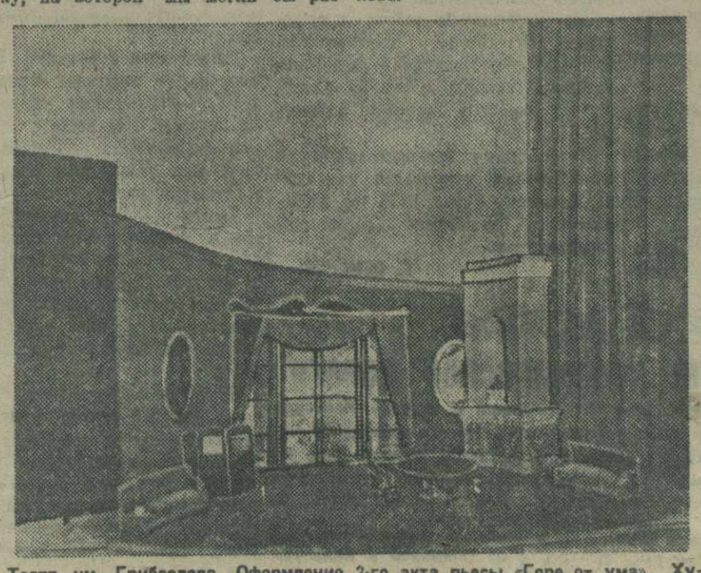

Театр им. Грибоедова. Оформление 2-го акта пьесы «Горе от ума». Художник Сосунов (Фото Будешского)

ეროვნული ბიბლიოთეკა

День советского Закавказья

В столице Колхиды

(ОТ НАШЕГО КОРРЕСПОНДЕНТА)

Быстро меняется лицо Поти. Еще недавно на улицах города стояли лужи застоявшейся воды. По канавам, вырытым на улицах, вода отведена, болота осушены. Семь заболоченых улиц полностью реконструированы. На улицах Вашадзе, Орджоникидзе и Гогия сделаны грунтовые мостовые.

На месте болот проложены новые улицы. Из города по направлению к грейпфрутовому совхозу проведена новая улица протяжением в полтора километра, названная именем грузинского поэта - классика Бараташвили. Проспект Ленина, ведущий от порта к центру города, покрывается асфальтом. Уже заасфальтировано 15 тысяч квадратных метров.

На площади на берегу Риона разбиты газоны и цветники. Улицы Руставели, Ленина, Клдиашвили, Малания, Николадзе, Цеткин, Либкнехта — оделись в зелень. Эвкалипты, камфарный лавр появились во дворах школ и предприятий.

Уже посажено 40 тысяч эвкалиптов. Редко можно встретить в Поти двор, где бы не было мандариновых, лимонных и апельсиновых деревьев. Некоторые владельцы этих маленьких плантаций получают огромные доходы.

Осушены Набадские, Большеостровские и Ахалсопельские болота, открылись огромные участки для разведения цитрусов. На Большом острове организован новый колхоз имени Крупской. Он уже заложил на четырех гектарах плантацию мандаринов и лимонов.

В будущем году в городе намечено посадить 10 тысяч саженцев камфарного лавра. Лавр будет посажен на улицах, во дворах и на будущем набережном бульваре, строительство которого будет начато в начале 1936 года.

* * *

В центре Поти, в парке культуры и отдыха, строится здание нового городского театра. Здание разделяется на две части: внизу зрительный зал театра с галереей, рассчитанный на 800 зрителей, наверху зал для заседаний на 300 мест. В четвертом этаже будет библиотека - читальня. В подвальном этаже — буфет, раздевальня. В пристройках расположены комнаты для актеров, мастерские, залы и т. д.

Сцена в театре вращающаяся. Для оборудования сцены приглашен строитель Одесского театра архитектор **Давыдов.**

Проект театра (конкурсный) составлен архитекторами проф. **Кальгиным** и **Тер-Степановым.** Зрительный зал будет оформлен мозаикой и колоннадой в грузинском стиле. Сейчас бригада мозаиков под руководством скульптора **Ю. К. Кенига** выполняет лепные работы.

Открытие театра приурочено к 15-летию советской Грузии.

А. ГРИГ.

Памятник тов. Малания в Поти

ПОТИ. (**Наш корр.**). В осушении болот, благоустройстве и превращении Поти в один из культурных городов Грузии и Закавказья положено много сил и энергии покойным Гришей Малания — секретарем горкома партии.

На могиле Малания в городском саду устанавливается памятник с его бюстом.

Мраморный бюст изготовляется скульптором **Лачишвили.** Бюст будет установлен на украшенном мозаикой бетонном пьедестале вышиной в 4,5 метра. Открытие памятника состоится 15 декабря текущего года.

АБХАЗИЯ. Сбор плодов лимона при помощи ножниц-секаторов (Фото Пасько)

Дети готовятся к 15-летию советского Азербайджана. На снимке: в детском саду им. Ленина в Баку разучивают песню «Праздничная» (Фото Гониашвили)

ЯНТАРНЫЕ ГРОЗДЬЯ

От нашего специального корреспондента

По обеим сторонам Вагаршапатского шоссе, берущего начало у самой Эривани, раскинуты знаменитые Далманские сады с пышными, отяжелевшими от обильного урожая виноградниками.

Камарлинский, Вагаршапатский, Аштаракский и Октемберянский районы Армении славятся своими виноградными садами, дающими самый разнообразный ассортимент различных сортов винограда—«аскери», «кишмиши», «харджи», «мусхели» и много других.

До 100 сортов винограда насчитывают знатоки этого дела, утверждая, что каждый из них имеет свою особенность, что виноградная лоза каждого сорта требует особого ухода.

В черные дни господства дашнакских маузеристов, разоривших страну, предавших огню и мечу армянские и тюркские деревни, виноградарство в Армении так же, как и все сельское хозяйство страны, пришло в крайний упадок.

А сейчас, когда великая партия **Ленина—Сталина** за короткое время совершенно преобразила облик армянской деревни, когда колхозная жизнь стала зажиточной, красочной и многообразной, — по-иному выглядят густые сады виноградников с налитыми, янтарными гроздьями.

Преобразились старые, запущенные сады, пышным цветом зацвели новые на сотнях гектаров земли, орошаемых проведенными при советской власти каналами.

Под виноградарство, так же как и под виноделие, подведена прочная научная база. Она осуществляется **опытной зональной виноградно-винодельческой станцией Наркомзема Армении,** работа которой планируется всесоюзным институтом виноградарства и виноделия и Академией сельскохозяйственных наук.

Своей чрезвычайно ценной научно-исследовательской работой и практической помощью виноградарским колхозам и совхозам зональная станция за сравнительно короткий период своего существования завоевала прочный авторитет и славу. Недаром ежедекадные радиобеседы, передаваемые станцией по самым различным вопросам виноградарства, находят живой отклик в самых отдаленных районах Армении. А научные труды и популярная литература, издаваемая зональной станцией, являются необходимой принадлежностью клубов, изб-читален, библиотек каждого колхоза и совхоза.

Из последних научно-исследовательских работ станции наибольший интерес представляют опыты, проведенные на территории первого совхоза. Здесь работники станции заложили 30 опытных виноградных участков, но не обычных, а по системе, широко применяемой в Калифорнии—на плантациях бананов.

Эта система заключается в том, что между рядами виноградников растилается плотная, промасленная бумага. Она не дает подняться испарениям, сохраняет тем самым влагу и не дает возможности развиваться сорнякам.

Результаты превзошли всякие ожидания. Влажность почвы этих опытных участков, несмотря на то, что они не поливались, оказалась даже выше тех, которые поливались водой. Несравненно выше оказалась также сахаристость плодов, снимаемых с этих участков.

Не менее важные и интересные работы проведены сектором почвоведения зональной станции по комплексному изучению всех районов виноградарства. Уже обследованы Камарлинский, Аштаракский и Алавердский районы, новые массивы, совершенно не изученные, каменистые места. На основании специальной методики, разработанной проф. **Галстяном,** выяснена степень пригодности этих массивов для разведения виноградников и те агротехнические мероприятия, которые должны быть проведены в жизнь для освоения этих массивов.

Сотрудники виноградно-винодельческой зональной станции Наркомзема Армении, в которой работают свыше 30 научных работников — профессора, агрономы, почвоведы, бактериологи и химики — это настоящие энтузиасты своего дела.

Чтобы иметь под рукой все без исключения факторы, обусловливающие дальнейший рост виноградарского дела в Армении, они собрали свыше двух тысяч образцов, на первый взгляд, обыкновенной земли. В отдельных коробочках тщательно сохраняется и изучается почва всех виноградных районов страны, вплоть до почвы отдельных хозяйств.

Здесь же, в помещении зональной станции, недавно оборудована прекрасная лаборатория с громадным количеством небольших флаконов. В них собраны и изучены все виды бродильных начал, все, что является необходимым условием для повышения качества виноделия.

Благодаря консультациям зональной станции Наркомзема Армении в 1927 году впервые в СССР возникло промышленное производство виноградных соков.

Та же зональная станция не так давно доказала, что Араратская долина — это край самых высококачественных экспортных вин. Она добилась получения вина «Херес», родина которого — Испания — получает ежегодно только два миллиона ведер этого ценнейшего сорта. В то же время, как известно, ежегодно на мировой рынок выбрасывается около 80 миллионов ведер «Хереса». Таким образом, кроме двух миллионов ведер настоящего «Хереса», изготовляемого в Испании, все остальное вино, идущее под этой маркой—фальсифицировано.

Что же касается молодого «Хереса», уже полученного зональной станцией Наркомзема Армении, то по всем данным он обещает стать лучшим, чем знаменитый испанский «Херес».

Виноградно - винодельческая зональная станция Наркомзема Армении имеет все основания считаться одной из лучших в СССР. Ею выработана особая методика хозяйственно-технических свойств различных сортов винограда, принятая всеми виноградно-винодельческими зональными станциями Советского Союза и некоторыми заграничными станциями.

Сотни новых гектаров виноградников, заложенные за последние годы колхозами и совхозами Армении, являются питомцами зональной станции. Десятки практических предложений, реализованных ими под постоянным наблюдением научных работников и сотрудников станции, уже дали прекрасные результаты в виде небывалых урожаев, тяжелых, налитых и сочных плодов...

С. АР.

Группа молодых тюркских режиссеров: Шарифов Н. (режиссер-лаборант), Гусейн-заде (помощник режиссера), Шарифов А. Л. (режиссер), Сухейли Ф. (1-й режиссер), Алекберов А. Н. (помощник режиссера), Турабов С. (режиссер-лаборант) (Фото Багир-заде, Азерфото)

ИСТОРИЯ УЛИЦЫ

Оригинальный и ответственный труд взял на себя директор коммунального музея тов. **Бадриашвили,** подготовивший вслед за книгой «Тифлис» материалы об истории улиц Тифлиса.

Улицы, как и древнейший город, возникший на стыке громадных торговых путей Азии и Европы, имеют свою специфическую, красочную историю.

Тысячи имен и названий. И каждое название — памятник. Каждая улица имеет свою биографию: возникает, живет, умирает. Она наглядно иллюстрирует экономические отношения, культуру, быт, религиозные предрассудки, архитектуру эпохи.

Налеты грозных завоевателей, иногда до основания разрушавших Тифлис, мало изменили его. Город стихийно отстраивался, еще более закручивая штопоры своих переулков, непроходимых тупиков и узких улиц, создавая крутые под'емы и безформенные постройки.

Но улицы в современном понимании слова возникли гораздо позже, в конце восемнадцатого столетия, совпав примерно со временем царского владычества в Закавказье. Повидимому уже тогда сложился классический рисунок тифлисских улиц, оставшийся неизменным вплоть до установления советской власти.

Жалобы на узость и грязь улиц тянутся столетие с лишним. Еще в 1862 году главноначальствующий на Кавказе Барятинский сообщал в своем отчете: «За неимением средств нет возможности исполнить одну из главных забот своих по устройству города, касающихся Головинского проспекта, который в зимнее время покрывается сплошной массой грязи, по которой проезд в экипаже затруднителен, а сообщение пешеходов почти невозможно».

Если обратиться к записям путешественников, то все, начиная от Шардена, в один голос пишут о тифлисской грязи.

Об этом красноречиво свидетельствовали и анекдотические названия улиц. Большая Грязная и Малая Грязная — это нынешняя улица имени Желябова.

— И вот,—повествует в своих материалах тов. Н. Бадриашвили,—домовладелец с Малой Грязной полковник Бебуров подает в городскую управу прошение: «Улицу Мало-Грязную переименовать в Мало Грибоедовскую в память того, что Грибоедов часто бывал на этой улице у Григория Чавчавадзе, проживавшего у своего тестя Бебурова».

Попытка домовладельца - полковника, козырнувшего прогулками великого поэта по грязным задворкам Мало-Грязной улицы, успеха не имела. «Отцы города» ответили отказом, считая очевидно вполне лестным для города наличие улицы, вполне отвечающей своему названию.

Выступление их не было единичным. Домовладельцы с «Большой Грязной», заинтересованные не менее своих соседей в переименовании улицы, просили назвать свою улицу Соломоновской в честь последнего Имеретинского царя Соломона II. Под натиском двух «грязных» улиц «отцам города» пришлось сдаться: Малая Грязная стала Окоевской, а Большая Грязная—Соломоновской. С установлением советской власти, обе улицы соединены и названы именем одного из основателей «Народной воли» — Желябова, который был повешен царскими палачами в алексеевском равелине Петропавловской крепости за участие в убийстве Александра II.

Такова вкратце «биография» Желябовской улицы. Но каждая улица, переулок и площадь имеют и свою родословную. В собранных материалах подробно освещены история возникновения, старые наименования, различные политические события, связанные с каждой улицей.

Этот единственный в своем роде труд несомненно представляет исторический интерес.

М. К.

Композиторы АССР

До советской власти тюркской оперы не существовало. «Лейли и Меджнун», написанная в 1908 году, не была оперой в собственном смысле слова. Автор ее, известный композитор **Узеир Гаджибейли** говорит:

«Первой своей опере—«Лейли и Меджнун» — я не мог дать мощной оркестровки. Поэтому она получилась примитивной и несовершенной. Я не был вооружен европейской техникой. Да и как мне было вооружиться? Для этого нужны были возможности и условия».

Пятнадцатилетие советского Азербайджана композиторы АССР встречают новыми достижениями. Узеир Гаджибейли заканчивает новую оперу «Кер-оглы». Гаджибейли прежде чем приступить к созданию оперы, глубоко изучил эпоху Кер-оглы, ознакомился с целым рядом документов, относящихся ко времени Кер-оглы, особо изучал народные мотивы, напевы, сказания. Кер-оглы — крупная фигура народного героя, выступающая с протестом против феодального гнета. Таким вывел его в своей опере Гаджибейли. Кер-оглы воспевают в песнях и легендах не только в Азербайджане, но и в соседних братских республиках Грузии и Армении. Именно поэтому опера «Кер-оглы» приобретает большую ценность не только для народов Азербайджана. В настоящее время Гаджибейли составляет оркестровку оперы. При этом он широко использует технику европейской музыки.

Автор «Шах-Исмаила» — оперы, написанной в 1920 году, — композитор **М. Магомаев** работает над оперой «Наргиз». Опера готовится к постановке в дни празднования пятнадцатилетия советского Азербайджана. Тема оперы — борьба беднейшего крестьянства против ханов, беков, буржуазии. Опера будет поставлена в Большом государственном театре имени Мирзы Фатали Ахундова. Закончив «Наргиз», М. Магомаев принимается за создание тюркской музыкальной комедии.

Композитор **А. Тер-Гевондян** написал тюркскую рапсодию для симфонического оркестра и оперу «Седа», принятую государственной оперой. Сейчас он работает над оперой «Од гялини» («Невеста огня») по произведению Джафара Джабарлы.

Один из молодых композиторов **Ниази** за короткий срок написал ряд произведений: «Закатальская сюита», переложил на ноты «Раст» и «Сур», работает над музыкой для кинофильмов «Мансур» и «Полад».

«Пользуясь ритмом тюркской музыки, — говорит композитор **Бахчисарайцев,** — я готовлю к пятнадцатилетию АССР симфоническую увертюру «Орденли». Другое большое его произведение — симфония на гибель самолета «Максим Горький». Тов. Бахчисарайцев предполагает написать тюркский балет.

«Баку». Рис. художника М. Добровского

Ответственный редактор **В. ГРИГОРЯН.**

Государственный театр оперы и балета

Сегод 5 сп 2 аб	11 дек 5 сп 4 аб	12 дек 5 сп 5 аб
Балет **ФЕРЕНДЖИ** Постановка В. К. Антипенко	**КЕТО и КОТЭ** уч. Вивуа О., Кварелашвили М., засл. арт. Иосрякий А., Циргиладзе Ш.	**ТРУБАДУР** уч. Беатриче Валанци, Фатьма Мухтарова, П. Амиранашвили, Н. Кумсиашвили

ПЯТЫЙ взнос по всем абонементам обязателен.
Готовится к постановке „Цыганский барон“ и „Рахиль“.

Государств. драматич. театр им. А. С. Грибоедова
ОТКРЫТИЕ СЕЗОНА
ПРЕМЬЕРА — Вне абонемента
А. С. Грибоедов — 12, 13, 14 декабря
„ГОРЕ ОТ УМА“
Комедия в 4-х действиях
Постановка РУБИНА А. И. Оформление СОСУНОВА Н. Н.
Касса откр. с 11 до 2 ч. дня и с 6 до 9 ч. веч. Ввиду переноса открытия театра на 12 дек. пос. места с датой 11 дек. действит. 26 дек., а с датой 12 дек.—27 дек. Куплен. билеты на 11 дек. действ. 13 дек., а на 12 дек. действ. 14 декабря

Звуковые кинотеатры Грузкино
ОКТЯБРЬ 6-30, 8-30, 10-30 — Новый звук. фильм „АЭРОГРАД“ св. пр. зв. журн. № 30
УДАРНИК 6-30, 8, 9-30, 11 в фойе струн. орк. — Новый звук. фильм „АРШАУЛА“ Режиссер—Д. Ронделя
Театр хроники Новости дня — 1) звук. журн. № 31 2) 18 годовщ. Октября в Тифлисе 3) советское искусство, сеансы каждые 45 минут
им. Р. ЛЮКСЕМБУРГ 6-30, 8, 9-30, 11 днем сеан. с 12 ч. дня — Звук. полнометражный фильм КИРОВ, днем с 12 ч. „Иудушка Головлев“
им. 26 — Нов. зв. фильм „Аршаула“ Режиссер—Д. Ронделя

Краткосрочное обуч. **бухгалтерии** подготовка на счетовода и бухгалтера. Ул. Бочоришвили, 13 (б. 1-я Тумановская) вход с ... Тепанов

Д-р Бериев венерич., мочепол., сифил., кожн. Прием утром от 9—12 ч., в. 6—8. Для женщин отдельный вход на ... „Европа“ (б. „Ной“). Плехановский пер. № ...

По высшей МАТЕМАТИКЕ, физике, механике, химии репетир. ... ников-студентов ... Красногорская № 5, первый под'езд, рядом с ... 3-й этаж

Волосолечен. и косметика врача **Я. С. КОНТОРОВИЧ** Ул. Дзержинского, 9. Прием и возобн. от 12 до 5 и от 6 до 8. Лечение прыщей, угрей, веснушек, пятен, шрамов и др. недостатков кожи лица и головы.

ПРИ СЕРДЕЧНОЙ АСТМЕ, ПРИ ГРУДНОЙ ЖАБЕ И ПРИ УТОМЛЕНИИ СЕРДЕЧНОЙ МЫШЦЫ ПРИМЕНЯЕТСЯ **МИОЛЬ** в каплях для внутр. употребл. и ампулах для подкожн. впрыскиваний (мускульн. экстракт)
ПРОДАЖА во всех аптеках и магазинах сангигиены СССР.
При отсутствии на местах высылается почтой главным складом института по получении задатка не менее одного рубля с каждого флакона.
Адрес: Харьков, ул. Артема, № 12, Укр. Институт Эндокринологии.

Государственный центральный институт курортологии и физиотерапии имени Миха Цхакая главного курортного управления НКЗ ССР Грузии
(Тифлис, улица Ленина, № 49. Тел. 3-18-00).
Прием больных ежедневно, кроме выходных дней.
Утром от 9 до 2 часов дня.
Внутренние болезни. Женские болезни. Нервные болезни.
Вечером от 5 час. до 9 час. вечера.
Внутренние болезни. Кожно-венерические. Женские болезни. Глазные. Хирургические. Болезни уха, горла, носа. Детские. Болезни полости рта и зубов.
Консультация по всем специальностям.
Все виды физических методов лечения: амбулаторное и стационарное.
Электротерапия. Механо-терапия, массаж. Диатермия. Водолечение. Светолечение. Углекислые ванны, ингаляция. Рентгено-диагностика. Грязелечение. Рентгено-терапия. Лечебная физкультура.
Консультанты: проф. **Конииашвили,** проф. **Аладашвили,** проф. **Микеладзе,** проф. **Мухадзе,** проф. **Гамбаров,** доц. **Джавахишвили,** д-ра **Пондоев, Ткемаладзе, Яралов, Микеладзе.** 3—2

Летать днем и ночью

Цепь Кавказского хребта плотно закрыта туманом от любопытных глаз пассажиров. Вместо отлогих склонов гордыни Шат-Горы — молочная пелена. И даже ослепительно поблескивающую вершину старца Казбека окутал гигантский шарф тяжелых свинцовых туч.

Приятное тифлисское тепло в кабине комфортабельного «АНТ-9» уступило место неизбежному холоду высокогорной зоны.

На всем пути через Кавказский хребет пилот руководствуется радиозвуками, передаваемыми из Тифлиса специальным радиомаяком. В случае отклонения от правильного курса, самолет неизбежно попадает в область распространения радиозвуков.

Когда же пилотом найдено нужное направление, наушники безмолствуют: самолет вышел из поля деятельности таинственных дикторов.

Поэтому так уверенно рокочет мотор и «АНТ-9» безопасно ныряет в километрах воздушной трассы.

* * *

Применение радиомаяков или, как их называют пилоты, пеленгаторных установок, начато на линии Тифлис—Минеральные Воды только в этом году. До этого полеты через Кавказский хребет производились лишь изредка и были обязательно связаны с тщательной подготовкой.

Однако, существующий тифлисский радиомаяк не оправдал возложенных на него надежд. Маломощная установка не передавала радиозвуков на необходимое расстояние. Временами пилот вовсе не мог принять ожидаемых радиосигналов.

1936 год должен стать годом решительного перелома работы Закавказского управления гражданского воздушного флота.

И среди многих ответственных мероприятий, знаменующих собой улучшение состояния авиалиний, намечено также оборудование тифлисского аэропорта новой радиомаячной установкой 3-киловаттной мощности.

Устанавливается регулярное пассажирское сообщение Тифлис — Минеральные Воды — Москва через Кавказский хребет.

Радиомаяками оборудуется и другая магистраль — Тифлис—Баку—Махач-Кала — Минеральные Воды — Ростов—Москва и аэропорты: Евлах, Баку, Махач - Кала. Они обслужат самолеты, идущие в Тифлис, Баку, Закаталы, Агдам, Махач-Кала — Минеральные Воды и т. д.

Ночевки в пути намного увеличивают сейчас продолжительность следования самолета из Тифлиса в Москву. С будущего года авиатрассы оборудуются световыми вертящимися неоновыми маяками. Такая светящаяся живая маршрутная карта вместе с использованием радиомаяков полностью разрешает проблему полетов в ночное время.

И вместо нынешних двух с лишним суток весь путь из Тифлиса в Москву самолеты покроют в 18—20-летных часов.

В соответствии с требованиями ночного пилотирования уже проводится специальная электрификация всех курсирующих на авиалиниях самолетов.

К концу второго квартала будущего года закончится радиофикация всех аэропортов ЗСФСР. Тогда с помощью радиотелефонных установок из аэропорта можно будет дать распоряжение пилоту на пути его следования, а с самолета — связаться по телефону с местом службы или квартирой, заказать автомашину к моменту прибытия самолета и т. д.

Большая ответственность выпадает на долю пилотов. Все они в настоящее время проходят тренировочный курс ночного пилотирования.

Для пассажирских рейсов приобретаются быстроходные шестиместные, прекрасно оборудованные и радиофицированные самолеты «Сталь-3» с крейсерской скоростью до 300 километров.

К образцовым железнодорожным и автомобильным магистралям жемчужины Советского Союза 1936 год прибавит четко, безаварийно работающие авиамагистрали.

Г. СЕМЕНОВ.

На строительстве Черноморской дороги

Работы по строительству Черноморской железной дороги на участке Очемчири—Келасури подходят к концу. 25 ноября закончен мост через Большой Кодор и по мосту уложены рельсы. Сейчас идут последние работы по сборке и установке железной фермы моста через реку Келасури.

От Очемчири в сторону Келасури путь уложен на протяжении 35 километров, остается уложить еще 13. Укладка пути ведется усиленными темпами. Форсируются работы по балластировке пути.

Закжелдорстрой предполагает первый поезд из Очемчири в Келасури пустить 25 декабря.

КРАСНОЗНАМЕННАЯ ТИПОГРАФИЯ ИМ. А. Ф. МЯСНИКОВА ИЗД-ВА «ЗАРЯ ВОСТОКА» ТИФЛИС. ПР. РУСТАВЕЛИ, 36. УПОЛ. ГЛАВЛИТА 8293.