Пролетарии всех стран, соединяйтесь!

ЗАРЯ ВОСТОКА

ზარია ვოსტოკა

საქართველოს კპ ცენტრალური კომიტეტის, საქართველოს სსრ უმაღლესი საბჭოსა და საქართველოს სსრ მინისტრთა საბჭოს ორგანო

Газета выходит с июня 1922 года

Орган ЦК Компартии Грузии, Верховного Совета и Совета Министров Грузинской ССР

№ 17 (16593) Воскресенье, 20 января 1980 г. Цена 2 коп.

ЛЕНИНСКАЯ ТРУДОВАЯ ВАХТА

● **МАШИНИСТ ТБИЛИССКОГО ЛОКОМОТИВНОГО ДЕПО** П. Купрейшвили доставил из Хашури в Тбилиси поезд, вес которого на 350 тонн превышал норму. Это 30-й по счету большегрузный и длинносоставный поезд, проведенный машинистами депо с начала года.

Мастера вождения большегрузных составов магистрали, которые в истекшем году в поездах повышенного веса перевезли сверх плана 2.936 тысяч тонн грузов, нынче делают все для того, чтобы к 110-й годовщине со дня рождения В. И. Ленина реализовать четырехмесячное задание.

● **В СОЦИАЛИСТИЧЕСКИХ ОБЯЗАТЕЛЬСТВАХ КОЛЛЕКТИВА** Тбилисского шелкового производственного объединения на завершающий год пятилетки записано: выпустить сверх задания продукцию на 400 тысяч рублей, сто тысяч из них предусмотрены встречным планом; дать потребителям ткани высшей категории качества дополнительно на 350 тысяч рублей; представить на соискание государственного Знака качества три артикула ткани. Претворить намеченное в жизнь — главная задача текстильщиков, которые успешно начали нынешний год.

Тысячи метров нарядных тканей выпущены здесь сверх задания за первые дни января.

В Центральном Комитете КПСС и Совете Министров СССР

Центральный Комитет КПСС и Совет Министров СССР приняли постановление «О дополнительных мерах по подготовке и проведению весенних полевых работ в 1980 году».

В целях обеспечения своевременного и высококачественного проведения весенних полевых работ в 1980 году Центральный Комитет КПСС и Совет Министров СССР обязали ЦК компартий и Советы Министров союзных республик, Министерство сельского хозяйства СССР, Министерство мелиорации и водного хозяйства СССР, Госкомсельхозтехнику СССР, Министерство заготовок СССР, Министерство пищевой промышленности СССР, краевые, областные и районные комитеты партии, Советы Министров автономных республик и исполкомы местных Советов народных депутатов, местные сельскохозяйственные органы, руководителей хозяйств обеспечить проведение в 1980 году в колхозах, совхозах и других сельскохозяйственных предприятиях весенних полевых работ на высоком агротехническом уровне, для чего:

— своевременно завершить подготовку семян и посадочного материала, доведение их до высоких посевных кондиций, полностью обеспечить колхозы, совхозы и другие сельскохозяйственные предприятия высококачественными семенами, осуществить комплекс агротехнических мероприятий по уходу за посевами озимых культур;

— обеспечить эффективное использование органических и минеральных удобрений, химических средств защиты растений и других средств химизации сельскохозяйственного производства, улучшить деятельность предприятий и организаций объединения «Союзсельхозхимия» по агрохимическому обслуживанию хозяйств;

— закончить во всех хозяйствах подготовку машинно-тракторного парка к весенним полевым работам не позднее чем за две недели до их начала, обратив внимание на качество ремонта машин;

— обеспечить высокоэффективное использование всех орошаемых и осушенных земель, своевременно провести очистку и ремонт мелиоративных систем и сооружений, а также ремонт поливной техники;

— организовать незамедлительно проведение ремонта машин для заготовки кормов, зерноуборочной и другой уборочной техники, обеспечив полное использование мощностей ремонтных мастерских колхозов, совхозов и предприятий Госкомсельхозтехники СССР;

— укомплектовать хозяйства кадрами трактористов-машинистов, водителей автомобилей, машинистов дождевальных машин для двухсменной работы машинно-тракторных агрегатов, обеспечить внедрение передовых методов использования техники, широкое развертывание социалистического соревнования механизаторов сельского хозяйства за достижение наивысшей производительности труда и максимальное использование технических возможностей машин;

— обеспечить надлежащую организацию в колхозах, совхозах и других сельскохозяйственных предприятиях в период проведения полевых работ общественного питания, культурно-бытового и медицинского обслуживания.

Министерству тракторного и сельскохозяйственного машиностроения, Министерству машиностроения для животноводства и кормопроизводства, Министерству автомобильной промышленности, Министерству строительного, дорожного и коммунального машиностроения и другим министерствам и ведомствам обеспечить поставку в первом полугодии 1980 г. сельскому хозяйству в счет фондов, выделенных на 1980 год, сельскохозяйственных машин, а также запасных частей к тракторам, автомобилям, почвообрабатывающим и посевным машинам, машинам для выгрузки сеющихся грузов, экскаваторам, землеройной и строительной технике и насосно-силовому оборудованию, а также автотракторного электрооборудования, втулочно-роликовых цепей, резинотехнических изделий и подшипников качения по номенклатуре и в установленные сроки.

Обращено особое внимание на равномерную поставку запасных частей по республикам, краям и областям.

Разрешено Министерству сельского хозяйства СССР и Госкомсельхозтехнике СССР производить в феврале—мае 1980 г. по согласованию с Министерством путей сообщения и Советами Министров союзных республик, в зависимости от складывающихся условий, изменения сроков поставки сельскому хозяйству отдельных союзных республик тракторов, сельскохозяйственных машин, запасных частей и минеральных удобрений по фондам, выделенным на I—II кварталы 1980 г.

Для нужд колхозов и совхозов выделяются дополнительно сельскохозяйственные машины, оборудование, запасные части, аккумуляторы, некоторые материалы и химические средства защиты растений. Госкомсельхозтехнике СССР по согласованию с Министерством сельского хозяйства СССР поручено распределить между потребителями материалы, оборудование и машины, а Министерству сельского хозяйства СССР — пестициды, выделенные в соответствии с настоящим постановлением.

Советам Министров союзных республик, Министерству сельского хозяйства СССР, Госкомсельхозтехнике СССР, Министерству мелиорации и водного хозяйства СССР, Министерству пищевой промышленности СССР и их органам на местах поручено принять неотложные меры к ускорению завоза горюче-смазочных материалов в колхозы, совхозы и другие сельскохозяйственные предприятия, имея в виду создать в каждом хозяйстве до начала проведения весенних полевых работ запасы нефтепродуктов в количестве, обеспечивающем бесперебойную работу машинно-тракторного парка в период весенних полевых работ, устранить имеющиеся недостатки в расходовании горюче-смазочных материалов, обеспечить эффективное их использование, улучшить организацию нормирования, учета и хранения нефтепродуктов, разработать и осуществить мероприятия по обеспечению сохранности и недопущению перерасхода горюче-смазочных материалов в колхозах, совхозах и других сельскохозяйственных предприятиях.

Госснабу СССР, Министерству черной металлургии СССР, Министерству промышленности строительных материалов СССР, Министерству химической промышленности, Министерству нефтеперерабатывающей и нефтехимической промышленности СССР, Министерству станкостроительной и инструментальной промышленности и Министерству электротехнической промышленности и другим министерствам предложено обеспечить опережающую поставку (независимо от уровня выполнения плана производства) сельскому и водному хозяйству выделенных на первое полугодие 1980 г. нормально-осветительных электроламп, металлообрабатывающего инструмента, лакокрасочной продукции, сульфоугля, металлорежущих станков, проката черных и цветных металлов, металлоизделий, стальных, чугунных и асбесто-цементных труб, шифера, кровельных материалов, строительного стекла, гидротормозной жидкости и серной кислоты, цемента, карбида кальция.

Министерству химической промышленности, Министерству нефтеперерабатывающей и нефтехимической промышленности СССР и другим министерствам предложено обеспечить первоочередную поставку (независимо от уровня выполнения плана производства полиэтилена) сельскому и водному хозяйству всего количества полиэтиленовой пленки в установленные сроки.

Госснабу СССР и соответствующим министерствам поручено поставить в 1980 году в первоочередном порядке (независимо от выполнения плана производства) по выделенным фондам прокат черных и цветных металлов, трубы, материалы, заготовки и комплектующие изделия предприятиям, выпускающим тракторы, автомобили, прицепы, землеройную технику, сельскохозяйственные машины и запасные части, включая продукцию, изготавливаемую в соответствии с дополнительными заданиями, установленными настоящим постановлением.

Госснабу СССР и Министерству электротехнической промышленности обеспечить опережающую поставку в 1980 году для сельского хозяйства автомобильных аккумуляторов, выделенных по фондам на первое полугодие.

Госснабу СССР и Советам Министров союзных республик поручено обеспечить в первом полугодии 1980 года поставку для нужд сельского хозяйства деловой древесины и пиломатериалов не менее половины годовых фондов.

Министерству лесной и деревообрабатывающей промышленности СССР и Государственному комитету СССР по лесному хозяйству доведено задание по изготовлению и поставке заготовительным и торгующим организациям деревянных ящичных комплектов для упаковки плодов и овощей, а Министерству путей сообщения предложено обеспечить подачу вагонов и перевозку этих комплектов по предъявлению груза.

Советам Министров союзных республик разрешено привлекать в 1980 году, в виде исключения, на весенние полевые работы в колхозы и совхозы, испытывающие недостаток в механизаторах, трактористов-машинистов с промышленных, транспортных и других предприятий, из учреждений и организаций на условиях, предусмотренных постановлением Совета Министров СССР от 21 апреля 1971 г. № 231.

Государственному комитету СССР по труду и социальным вопросам поручено дать разъяснение об оплате труда трактористов-машинистов, командируемых на весенние полевые работы в колхозы и совхозы, на условиях, действовавших в 1979 году.

Госбанку СССР разрешено, в виде исключения, до 1 ноября 1980 года предоставлять отдельным колхозам, испытывающим временные финансовые затруднения, краткосрочный кредит на оплату стоимости запасных частей и материалов, необходимых для ремонтных нужд, работ по ремонту и техническому обслуживанию машинно-тракторного парка и грузовых автомобилей, механизированных сельскохозяйственных и транспортных работ, выполняемых ими, на оплату стоимости нефтепродуктов и кормов, расходов, связанных с обменом семян (включая их транспортировку), стоимости семян, выделяемых из государственных ресурсов, минеральных удобрений, гербицидов и ядохимикатов, на покупку молодняка крупного рогатого скота, а также на оплату труда колхозников.

В соответствии с планом долгосрочного кредитования Госбанку СССР разрешено, в виде исключения, предоставлять в 1980 году отдельным совхозам и другим государственным сельскохозяйственным предприятиям, предприятиям и организациям Госкомсельхозтехники СССР и объединения «Союзсельхозхимия» долгосрочный кредит на затраты по строительству и реконструкции складов минеральных удобрений, машинных дворов, открытых стоянок тракторов и автомобилей, цехов сборки сельскохозяйственной техники, поступающей от заводов-поставщиков в разобранном виде, а также станций и пунктов технического обслуживания сверх установленных на 1980 год объемов капитальных вложений, по мере изыскания местных материально-технических ресурсов.

Министерству путей сообщения, Министерству морского флота, Министерству речного флота РСФСР предложено обеспечить первоочередную (по плану) подачу вагонов, судов и контейнеров под погрузку машин, оборудования, семян, запасных частей, шин, металлопроката, лесных и строительных материалов, нефтепродуктов, строительных конструкций, минеральных удобрений, кормовой соли, кормовых фосфатов, пестицидов и других материалов, необходимых для подготовки и проведения весенних полевых работ, и установить контроль за продвижением по железным дорогам и водным путям поездов и судов с грузами, направляемыми сельскому хозяйству и на строительство оросительных и осушительных систем и объектов.

Госснабу СССР, Советам Министров союзных республик, министерствам и ведомствам СССР обеспечить реализацию в 1980 году колхозам, совхозам и другим сельскохозяйственным предприятиям и организациям сверхнормативных и не используемых на предприятиях и стройках материалов, запасных частей, транспортных средств, инструмента, станков и другого оборудования, необходимого для сельского хозяйства.

Советам Министров союзных и автономных республик, крайисполкомам, облисполкомам, Госкомсельхозтехнике СССР и Министерству сельского хозяйства СССР предложено принять незамедлительные меры к ускорению вывоза со станций железных дорог всех грузов, поступающих в адрес объединений Сельхозтехники, колхозов, совхозов и других сельскохозяйственных предприятий и организаций.

Советам Министров союзных республик, Министерству сельского хозяйства СССР, Министерству мелиорации и водного хозяйства СССР и Госкомсельхозтехнике СССР поручено обеспечить экономное использование материальных ресурсов, выделенных на 1980 год для сельского и водного хозяйства.

Центральный Комитет КПСС и Совет Министров СССР выразили уверенность в том, что партийные, советские, профсоюзные и комсомольские организации, сельскохозяйственные и водохозяйственные органы, колхозы и совхозы, промышленные и транспортные предприятия и организации, руководствуясь решениями ноябрьского (1979 г.) Пленума ЦК КПСС, приложат все силы к успешному выполнению задач по дальнейшему развитию сельского хозяйства в 1980 году и примут все меры к тому, чтобы обеспечить своевременную подготовку материально-технической базы хозяйств и проведение весенних полевых работ на высоком агротехническом уровне.

Монолитная сплоченность

Регистрация кандидатов в депутаты

Избирательная кампания, которая проходит по всей стране в обстановке всенародного политического и трудового подъема, вступила в новый важный этап. 19 января началась регистрация кандидатов в депутаты Верховных Советов союзных республик.

В торжественной обстановке проходило в Москве заседание окружной избирательной комиссии Бауманского избирательного округа по выборам в Верховный Совет РСФСР. Его открыл председатель комиссии В. И. Семешкин, директор завода счетно-аналитических машин.

— Нынешняя избирательная кампания,—сказал он,— вновь убедительно подтверждает великую мобилизующую роль социалистического демократизма. Она еще больше сосредоточила внимание и усилия нашего народа на реализации решений XXV съезда КПСС, ноябрьского (1979 г.) Пленума ЦК КПСС, воплощении в жизнь на всех направлениях государственного, хозяйственного и культурного строительства положений Конституции СССР.

Первыми кандидатами в депутаты Верховных Советов союзных республик советские люди выдвинули руководителей Коммунистической партии и Советского государства.

Генеральный секретарь ЦК КПСС, Председатель Президиума Верховного Совета СССР Л. И. Брежнев назван трудящимися как всенародный кандидат в депутаты. Это — выражение огромной любви, благодарности, безмерного уважения, которыми пользуется у советских людей Леонид Ильич — продолжатель дела великого Ленина. Это — дань признательности народа за многогранную титаническую деятельность по обеспечению дальнейшего экономического и социального расцвета нашей Родины, укреплению ее обороноспособности, упрочению мира.

Мы с большой радостью и огромным удовлетворением узнали о том, что товарищ Л. И. Брежнев дал согласие баллотироваться по Бауманскому избирательному округу.

Эти слова собравшиеся встретили бурными, продолжительными аплодисментами.

Затем выступил Л. М. Терещенко, секретарь парткома МВТУ имени Н. Э. Баумана, — представитель одного из коллективов, выдвинувших товарища Л. И. Брежнева кандидатом в депутаты по Бауманскому избирательному округу. От имени участников предвыборного собрания, всего многотысячного коллектива училища он внес предложение зарегистрировать кандидатом в депутаты по этому округу Л. И. Брежнева.

Предложение горячо поддержали выступившие на заседании от имени участников окружного предвыборного совещания, коллективов своих предприятий и организаций слесарь-сборщик завода автотракторной электроаппаратуры имени 60-летия Октября Л. Д. Становченкова, первый секретарь Бауманского райкома партии С. А. Купреев, ассистент кафедры графики Института инженеров геодезии, аэрофотосъемки и картографии О. Ю. Жукова и другие.

С воодушевлением, единогласно принимается постановление: зарегистрировать кандидатом в депутаты Верховного Совета РСФСР по **Бауманскому** избирательному округу города Москвы Генерального секретаря ЦК КПСС, Председателя Президиума Верховного Совета СССР **Леонида Ильича Брежнева.**

Заседание окружной избирательной комиссии Фрунзенского избирательного округа столицы по выборам в Верховный Совет РСФСР открыл председатель комиссии машинист локомотивного депо имени Ильича Герой Социалистического Труда С. Е. Яцков.

— Сегодня,—сказал он,— опубликовано Открытое письмо окружным избирательным комиссиям по выборам в Верховные Советы союзных республик. С огромным удовлетворением трудящиеся района восприняли согласие члена Политбюро ЦК КПСС, Председателя Совета Министров СССР А. Н. Косыгина баллотироваться по Фрунзенскому избирательному округу.

От имени участников окружного предвыборного совещания мастер Второго часового завода Л. А. Комардинова предложила зарегистрировать видного деятеля Коммунистической партии и Советского государства А. Н. Косыгина кандидатом в депутаты Верховного Совета РСФСР по этому округу. Ее предложение поддержали начальник локомотивного депо имени Ильича И. Ф. Дорофеев, работница кондитерской фабрики «Большевик» Л. П. Алексеева, первый секретарь Фрунзенского райкома КПСС Б. А. Грязнов и другие.

Участники заседания единогласно приняли постановление: зарегистрировать кандидатом в депутаты Верховного Совета РСФСР по **Фрунзенскому** избирательному округу Москвы члена Политбюро ЦК КПСС, Председателя Совета Министров СССР **Алексея Николаевича Косыгина.**

Член Политбюро ЦК КПСС, секретарь ЦК КПСС К. У. Черненко дал согласие баллотироваться в Верховный Совет РСФСР по Куйбышевскому избирательному округу Москвы. Окружная избирательная комиссия единогласно постановила зарегистрировать **Константина Устиновича Черненко** кандидатом в депутаты по Куйбышевскому избирательному округу.

На заседании окружной избирательной комиссии Вешняковского избирательного округа Москвы принято постановление зарегистрировать кандидатом в депутаты Верховного Совета РСФСР по **Вешняковскому** избирательному округу члена Политбюро ЦК КПСС, первого секретаря МГК КПСС **Виктора Васильевича Гришина.**

По **Калининградскому** избирательному округу Московской области дал согласие баллотироваться в Верховный Совет РСФСР член Политбюро ЦК КПСС, министр иностранных дел СССР А. А. Громыко. На заседании окружной избирательной комиссии **Андрей Андреевич Громыко** зарегистрирован кандидатом в депутаты по этому округу.

Состоялось заседание окружной комиссии Политехнического избирательного округа города Ленинграда. Единогласно принято постановление — зарегистрировать кандидатом в депутаты Верховного Совета РСФСР по **Политехническому** избирательному округу члена Политбюро ЦК КПСС, секретаря ЦК КПСС **Андрея Павловича Кириленко.**

Член Политбюро ЦК КПСС, первый секретарь Ленинградского обкома партии **Григорий Васильевич Романов** зарегистрирован кандидатом в депутаты Верховного Совета РСФСР по **Смольнинскому** избирательному округу Ленинграда. Такое постановление принято на заседании избирательной комиссии этого округа.

Окружная комиссия **Обуховского** избирательного округа Ленинграда зарегистрировала кандидатом в депутаты Верховного Совета РСФСР по этому округу члена Политбюро ЦК КПСС, первого заместителя Председателя Совета Министров СССР **Николая Александровича Тихонова.**

На заседании избирательной комиссии **Ковровского** избирательного округа Владимирской области кандидатом в депутаты высшего органа государственной власти Российской Федерации зарегистрирован член Политбюро ЦК КПСС, министр обороны СССР Маршал Советского Союза **Дмитрий Федорович Устинов.**

Избирательная комиссия **Краснооктябрьского** избирательного округа Волгограда зарегистрировала кандидатом в депутаты Верховного Совета РСФСР члена Политбюро ЦК КПСС, председателя Комитета партийного контроля при ЦК КПСС **Арвида Яновича Пельше.**

Заседание окружной избирательной комиссии Приокского избирательного округа по выборам в Верховный Совет РСФСР состоялось в Горьком. Комиссия зарегистрировала кандидатом в депутаты Верховного Совета республики по **Приокскому** избирательному округу члена Политбюро ЦК КПСС, председателя Комитета государственной безопасности СССР **Юрия Владимировича Андропова.**

В городе Тольятти состоялось заседание окружной избирательной комиссии **Автозаводского** избирательного округа Куйбышевской области, по которому дал согласие баллотироваться в депутаты Верховного Совета РСФСР член Политбюро ЦК КПСС, секретарь ЦК КПСС М. А. Суслов. Комиссия единогласно постановила зарегистрировать **Михаила Андреевича Суслова** кандидатом в депутаты Верховного Совета Российской Федерации по этому округу.

Состоялось заседание окружной избирательной комиссии **Баглейского** избирательного округа Днепропетровской области. Единогласно принято постановление — зарегистрировать кандидатом в депутаты Верховного Совета Украинской ССР члена Политбюро ЦК КПСС, первого секретаря ЦК Компартии Украины **Владимира Васильевича Щербицкого** по этому округу.

На заседании окружной избирательной комиссии **Баканасского** избирательного округа Алма-Атинской области принято постановление— зарегистрировать кандидатом в депутаты Верховного Совета Казахской ССР по этому округу члена Политбюро ЦК КПСС, первого секретаря ЦК Компартии Казахстана **Динмухамеда Ахмедовича Кунаева.**

Участники заседаний окружных избирательных комиссий заявляют о единодушной поддержке советскими людьми внутренней и внешней политики КПСС, стремлении трудящихся достойно встретить 110-ю годовщину со дня рождения В. И. Ленина, успешно выполнить задания 1980 года и пятилетки в целом. (ТАСС).

* * *

В обстановке большого подъема прошло заседание окружной избирательной комиссии Шиндисского избирательного округа № 112 Горийского района по выборам в Верховный Совет Грузинской ССР. Его открыл председатель окружной избирательной комиссии Р. В. Мазмишвили, отметивший высокую политическую и трудовую активность, под знаком которой проходит в округе подготовка к предстоящим выборам в верховный орган государственной власти республики.

Затем выступила агрохимик Шиндисского плодоводческого совхоза Ц. А. Хурошвили. От имени участников окружного предвыборного совещания она внесла предложение зарегистрировать кандидатом в депутаты Верховного Совета Грузинской ССР преподавательницу грузинского языка и литературы шиндисской средней школы Героя Социалистического Труда Надежду Ражденовну Самниашвили.

Это предложение горячо поддержали выступившие на заседании от имени своих коллективов свекловод Шиндисского плодоводческого совхоза В. И. Татришвили, рабочий Варианского плодоводческого совхоза Н. С. Беркацашвили и другие.

Участники заседания единогласно приняли постановление зарегистрировать кандидатом в депутаты Верховного Совета Грузинской ССР по **Шиндисскому** избирательному округу № 112 Горийского района преподавательницу грузинского языка и литературы шиндисской средней школы Героя Социалистического Труда **Надежду Ражденовну Самниашвили.**

(ГрузИНФОРМ).

Кандидаты народа

В городах и селах республики завершился важный этап избирательной кампании— выдвижение кандидатов в депутаты Верховного Совета Грузинской ССР. Самых достойных, самых авторитетных представителей рабочего класса, колхозного крестьянства, трудовой интеллигенции, руководящих партийных, советских, профсоюзных и комсомольских работников назвали участники предвыборных собраний своими кандидатами в высший орган государственной власти республики.

24 февраля

День выборов в Советы

ТБИЛИСИ. Передовой машинист управления Тбилисского метрополитена имени 50-летия Великого Октября **Нодар Николаевич Кобахидзе** выдвинут кандидатом в депутаты Верховного Совета Грузинской ССР по Ниношвили избирательному округу № 38 Октябрьского района города Тбилиси решением предвыборного собрания коллектива этого управления.

Рабочие, инженерно-технические работники и служащие Тбилисского производственного объединения «Станкостроитель» на своем предвыборном собрании выдвинули кандидатом в депутаты Верховного Совета Грузинской ССР по Лоткинскому избирательному округу № 3 Ленинского района города Тбилиси бригадира слесарей-сборщиков станкостроительного завода имени С. М. Кирова **Романа Титикоевича Орагвелидзе.**

Ректор Грузинского политехнического института имени В. И. Ленина **Арчил Амвросиевич Дзидзигури** назван кандидатом в депутаты Верховного Совета республики по Гагарина избирательному округу № 61 Орджоникидзевского района города Тбилиси на предвыборном собрании профессорско-преподавательского состава и студентов этого института.

Общее собрание коллектива Тбилисского завода электросварочного оборудования имени Патона постановило выдвинуть кандидатом в депутаты Верховного Совета Грузинской ССР по Промышленному избирательному округу № 52 Кировского района города Тбилиси передового слесаря-инструментальщика этого предприятия **Федора Васильевича Шитухина.**

На предвыборном собрании, состоявшемся на Тбилисской фабрике модельной обуви, кандидатом в депутаты Верховного Совета Грузинской ССР по Мелиораторов избирательному округу № 84 Заводского района города Тбилиси выдвинута передовая работница этой фабрики **Светлана Леонтьевна Тутберидзе.**

Общее собрание коллектива треста № 15 объединения «Тбилгорстрой» своим кандидатом в депутаты Верховного Совета республики по Новой Конституции избирательному округу № 85 Заводского района города Тбилиси назвало первого секретаря Заводского райкома КП Грузии гор. Тбилиси **Рамаза Анатольевича Гоглидзе.**

Машинист Тбилисского локомотивного депо **Нодар Владимирович Какабадзе** выдвинут кандидатом в депутаты Верховного Совета Грузинской ССР по Тбилисскому избирательному округу № 7 Ленинского района города Тбилиси предвыборным собранием коллектива депо.

(Окончание на 2-й стр.).

В Центральном Комитете КПСС

В Центральном Комитете КПСС 18 января состоялось совещание по вопросам капитального строительства. В свете решений ноябрьского (1979 г.) Пленума ЦК КПСС, положений и выводов, изложенных в речи Генерального секретаря ЦК КПСС товарища Л. И. Брежнева на Пленуме, на совещании обсуждены вопросы, связанные с улучшением всего дела капитального строительства, ускорения ввода объектов, освоения производственных мощностей, повышения ответственности за это дело плановых, хозяйственных, партийных и других организаций.

В работе совещания приняли участие кандидат в члены Политбюро, секретарь ЦК КПСС М. С. Горбачев, кандидат в члены Политбюро, секретарь ЦК КПСС Б. Н. Пономарев, секретари ЦК КПСС И. В. Капитонов, В. И. Долгих, заместители Председателя Совета Министров СССР Н. К. Байбаков, Н. В. Мартынов, В. Н. Новиков, И. Т. Новиков, заведующие отделами ЦК КПСС, министры СССР, секретари ЦК компартий союзных республик, крайкомов и обкомов партии, ответственные работники ЦК КПСС и Совета Министров СССР, Госплана СССР, Госстроя СССР, Госснаба СССР, Комитета народного контроля СССР, Стройбанка СССР. Сообщение об итогах 1979 года и намеченных мерах по выполнению планов строительства в текущем году сделал заместитель Председателя Совета Министров СССР В. Э. Дымшиц.

На совещании с речью выступил член Политбюро, секретарь ЦК КПСС А. П. Кириленко.

За прошедшие четыре года пятилетки в строительстве проделана большая работа, освоено более 500 миллиардов рублей капитальных вложений, введено в действие около 1.000 крупных промышленных предприятий, обновлена значительная часть основных фондов. Построено свыше 420 миллионов квадратных метров жилья, много школ, больниц, детских дошкольных учреждений и других объектов социального назначения. В 1979 году созданы новые крупные мощности по выработке электроэнергии, добыче и переработке железной руды, угля, нефти и газа, выплавке стали, производству минеральных удобрений. Обеспечен прирост мощностей в машиностроении, легкой и пищевых отраслях промышленности. Возросла протяженность магистралей железнодорожного и трубопроводного транспорта. Большие средства вложены в дальнейшее развитие материально-технической базы сельского хозяйства.

Вместе с тем на совещании обращалось особое внимание на то, что в капитальном строительстве продолжают иметь место серьезные недостатки, не выполнены задания прошлого года по вводу в действие производственных мощностей в ряде отраслей народного хозяйства, а также планы строительства жилья и объектов культурно-бытового назначения. В этой связи был подвергнут критике ряд руководителей министерств и ведомств, допустивших распыление капитальных вложений и рост незавершенного строительства, не принявших решительных мер по концентрации сил и средств на пусковых объектах.

На совещании отмечалось, что некоторые министерства и ведомства, местные партийные органы допускают крупные недостатки в освоении введенных в действие новых производственных мощностей, из-за чего народное хозяйство недополучает значительное количество промышленной продукции.

В текущем году резко возрастают задачи, стоящие перед коллективами строительных, монтажных организаций и промышленных предприятий. Предстоит обеспечить ввод в действие новых крупных мощностей во всех отраслях народного хозяйства, построить жилые дома общей площадью 109 миллионов квадратных метров и много других объектов социального назначения.

Выполнение этой напряженной программы, указывалось на совещании, требует, чтобы усилия хозяйственных и партийных организаций, всех строителей без промедления были сосредоточены на обеспечении ввода в действие производственных мощностей, имеющих первостепенное значение для дальнейшего развития нашей экономики и повышения благосостояния советского народа.

В первую очередь, надо ускорить окончание работ на объектах, перешедших с прошлого года. Необходимо совершенствовать управление строительным производством, добиваться роста производительности труда, широкого внедрения достижений научно-технического прогресса и передового опыта, максимального использования имеющихся резервов.

Госснабу СССР, руководителям машиностроительных министерств предложено резко улучшить работу по материально-техническому обеспечению строек, повышению качества изготовляемого оборудования и деятельности сбытовых и комплектующих организаций. Большие и ответственные задачи надо решить железнодорожникам по обеспечению бесперебойных перевозок строительных грузов.

Центральные Комитеты компартий союзных республик, крайкомы и обкомы партии должны значительно усилить организаторскую и массово-политическую работу по мобилизации трудовых коллективов на выполнение решений ноябрьского (1979 г.) Пленума ЦК КПСС, установить постоянный контроль за строительством и строгую персональную ответственность хозяйственных руководителей за выполнение плановых заданий.

На совещании была подчеркнута необходимость широкого распространения инициативы коллективов строителей союзных республик, краев и областей, развернувших соревнование за досрочный ввод в действие пусковых мощностей и объектов, достойную встречу 110-й годовщины со дня рождения В. И. Ленина, успешное выполнение планов и социалистических обязательств, принятых на 1980 год — завершающий год десятой пятилетки. (ТАСС).

За ленинский стиль идеологической работы

Одно из важнейших условий успеха в деятельности идеологических кадров — это ленинский стиль работы. Придерживаться этого стиля — значит обеспечить не только хорошую организацию и координацию всей идейно-политической работы, но и постоянно находиться в гуще этой работы, отвечать на растущие духовные запросы наших тружеников. Эта мысль была лейтмотивом докладов и выступлений участников школы секретарей и заведующих отделами пропаганды и агитации обкомов, горкомов и райкомов Компартии Грузии по изучению актуальных проблем теории, методики и практики идейно-воспитательной работы в свете постановления ЦК КПСС «О дальнейшем улучшении идеологической, политико-воспитательной работы», которая работала в столице Абхазии два дня.

Очередное выездное занятие школы открыл заведующий отделом пропаганды и агитации ЦК Компартии Грузии В. Карумидзе. С докладом «Социально-политическая и идейная консолидация советского общества — закономерность строительства социализма и коммунизма» выступил кандидат в члены бюро ЦК КП Грузии, первый секретарь Абхазского обкома партии Б. Адлейба.

В ходе занятий школы состоялся творческий обмен опытом работы. Большой интерес слушателей вызвали выступления секретаря Абхазского обкома партии Л. Маршания, первого секретаря Махарадзевского РК КП Грузии Д. Двалишвили, секретаря парткома «Плавстройотряда-9» Л. Райхлина.

Они подробно рассказали о той организаторской работе, которая проводится партийными организациями по интернациональному воспитанию в трудовых коллективах, использованию форм и методов массово-политической работы по повышению эффективности интернационального и патриотического воспитания трудящихся масс, об опыте комплексного подхода к организации воспитательной работы в коллективе.

Итоги занятия школы подвел член бюро ЦК Компартии Грузии, заместитель Председателя Совета Министров Грузинской ССР О. Черкезия.

Во второй половине дня участники школы знакомились с постановкой идеологической и политико-воспитательной работы в партийных организациях города.

Местом проведения занятий выездной школы Сухуми был выбран не случайно. В партийных организациях Абхазии, отмечалось на занятии школы, применяются интересные формы партийно-организаторской и партийно-политической работы. Здесь разработан интересный развернутый план мероприятий по улучшению идеологической работы, который охватывает комплекс вопросов. Весьма эффективные формы пропагандистской работы внедрены в г. Ткварчели, Очамчирском и Гульрипшском районах. Заслуживает внимания работа первой в автономной республике Ачигварской двухгодичной базовой школы агитаторов, слушатели которой изучают сущность ленинских принципов политической агитации и методические вопросы.

Новым ярким свидетельством постоянного внимания партии и правительства к нуждам советских автономных республик явилось принятое в июне 1978 года постановление ЦК КПСС и Совета Министров СССР «О мерах по дальнейшему развитию экономики и культуры Абхазской АССР», направленное на решение назревших, жизненно важных задач социально-экономического развития автономной республики.

Предусмотренные постановлением фундаментальные изменения во всех сферах политической, общественной и хозяйственной жизни Абхазской АССР будут способствовать значительно лучшему использованию и сохранению природных богатств Абхазии, максимальному вовлечению в общественное производство всего трудоспособного населения автономной республики.

Важнейшим событием научной и культурной жизни автономной республики стало открытие Абхазского государственного университета. Принимаются меры и для улучшения постановки учебно-воспитательного процесса в Грузинском институте субтропического хозяйства, укрепления его материально-технической базы.

В осуществлении намеченных работ по развитию экономики и культуры Абхазской АССР принимают непосредственное участие союзные и республиканские министерства и ведомства, научно-исследовательские и проектные организации, промышленные предприятия ряда республик. Тем самым выполнение намеченной программы стало новым ярким проявлением социалистического интернационализма в действии, свидетельством нерушимой дружбы, братской взаимопомощи народов Страны Советов.

Немало вопросов, способствующих улучшению деятельности учреждений науки, культуры и учебных заведений Абхазии, повышению эффективности работы и улучшению условий труда научных сотрудников, решено и в ходе выполнения известного постановления ЦК Компартии Грузии «О мерах по дальнейшему развитию экономики и культуры Абхазской АССР, усилению организаторской и идейно-воспитательной работы среди трудящихся автономной республики», принятого в апреле 1978 года.

Дальнейшему расцвету театрального искусства Абхазии послужит создание на базе Сухумского государственного драматического театра двух самостоятельных творческих коллективов — Абхазского государственного драматического театра имени С. Я. Чанба и Сухумского государственного грузинского драматического театра.

Отмечая первостепенную важность названных постановлений, участники занятия особо подчеркивали их огромное социально-политическое значение.

Год 1980-й — для нас особый, говорилось в выступлениях ораторов. Это и год, венчающий десятую пятилетку, год празднования 110-й годовщины со дня рождения В. И. Ленина, и период непосредственной подготовки к XXVI съезду КПСС. Поэтому организационная, массово-политическая, идеологическая работа партийных организаций республики должна быть направлена на то, чтобы обеспечить безусловное выполнение планов 1980 года, создать задел для успешного начала одиннадцатой пятилетки. Четкая программа действия в этом направлении для идеологических работников определена в постановлении ЦК КПСС «О дальнейшем улучшении идеологической, политико-воспитательной работы», решениях ноябрьского (1979 г.) Пленума ЦК КПСС, в яркой и глубоко содержательной речи Генерального секретаря ЦК КПСС, Председателя Президиума Верховного Совета СССР товарища Л. И. Брежнева на Пленуме. Важные задачи ставит перед бойцами переднего края идеологического фронта Обращение ЦК КП Грузии к рабочим, колхозникам, народной интеллигенции, ко всем трудящимся Советской Грузии, нацеливающее коммунистов, всех тружеников республики на дальнейшее преодоление имеющихся недостатков, максимальное использование резервов, повышение эффективности и качества работы. Исходя из требований этих важных партийных документов, наша главная задача состоит в том, подчеркивали участники занятий, чтобы борьбу за повышение эффективности и качества работы на всех участках социалистического производства тесно увязывать с постоянным совершенствованием идейно-политического воспитания трудящихся.

Вопросы интернационального воспитания трудящихся были и остаются в центре внимания всей идейно-политической и организаторской работы Абхазской областной партийной организации. Приводились яркие факты и примеры. В трудовых коллективах промышленных предприятий, строек, колхозов, совхозов, учебных заведений, таких, например, как завода «Сухумприбор», Сухумской швейной фабрики, «Плавстройотряда-9», совхоза имени Ильича Гульрипшского района, колхоза «Дружба» села Сальме зоны города Гагра и многих других ведется разносторонняя работа по пропаганде идей дружбы народов и социалистического интернационализма. Люди разных национальностей, объединенные в трудовом коллективе, живут и трудятся единой дружной семьей, совместными усилиями обеспечивают успешное выполнение планов социально-экономического развития.

Замечательной школой интернационального воспитания стали трудовые коллективы шахт Ткварчели. Эти предприятия сооружались в свое время при активной помощи шахтостроителей Донбасса, Подмосковья, Ткибули.

Махарадзевская районная партийная организация накопила богатый опыт в деле использования социалистического соревнования как эффективной формы интернационального воспитания трудящихся. Традиционными стали дружба и социалистическое соревнование трудящихся Махарадзевского района и Генического района Херсонской области Украинской ССР, зародившиеся в 1938 году. Эта традиционная дружба и соревнование получили высокую оценку на XXV съезде КПСС, а в своей речи, произнесенной в Киеве 26 июля 1973 года, Генеральный секретарь ЦК КПСС Л. И. Брежнев охарактеризовал ее как образцовый пример животворной силы братства советских народов, ярко проявляющейся в трудовых делах. Вот уже 42-й год ярким пламенем горит этот факел дружбы между грузинскими и украинскими колхозниками, оказывая благотворное влияние на подъем экономики и культуры, интернациональное воспитание трудящихся обоих районов. Основа этому — социалистический патриотизм, идеи Великого Октября.

Литература и искусство — одно из эффективных средств патриотического и интернационального воспитания людей различной национальности. На Всесоюзной научно-практической конференции на тему «Осуществление ленинской национальной политики и актуальные вопросы интернационального воспитания в свете решений XXV съезда КПСС», состоявшейся в Тбилиси в октябре 1976 года, товарищ Э. А. Шеварднадзе говорил: «Уровень развития той или иной национальной культуры тем выше, чем больше в ней элементов общечеловеческой культуры, чем больше вклад той или иной нации в общечеловеческую культуру, которая формируется на базе взаимовлияния и взаимообогащения национальных культур». Этот вывод должен находиться на вооружении работников идеологического фронта республики.

В прошлом году партийная организация Махарадзевского района выступила с инициативой проведения в городе Махарадзе Декады лучших спектаклей государственных театров Западной Грузии, посвященных 50-летию колхозного строя. Эту инициативу поддержало Министерство культуры Грузинской ССР. Первым лауреатом проведенной декады стал коллектив Абхазского театра имени С. Я. Чанба за постановку комедии Ш. Чкадуа «Алоу сердится».

Нет задачи благороднее, чем нести в массы слово партии, вести агитацию делом. Центральный Комитет КПСС принял постановление «О 110-й годовщине со дня рождения Владимира Ильича Ленина». Этот важнейший политический, идейно-теоретический, общепартийный документ, всесторонне раскрывающий всемирно-историческую роль В. И. Ленина как гениального продолжателя революционного учения Маркса и Энгельса, создателя Коммунистической партии и первого в мире социалистического государства, должен лечь в основу всей нашей практической деятельности на ближайшее будущее.

В центре внимания идеологических работников, подчеркивали участники занятия, должны находиться вопросы, связанные с проведением выборов в Верховные Советы Грузинской ССР, Абхазской АССР, Аджарской АССР, в местные Советы народных депутатов. Следует наладить образцовую работу агитпунктов и клубов избирателей, полностью обеспечить их необходимой политической литературой, средствами наглядной агитации. Надо сделать все для того, чтобы все вопросы, связанные с предвыборной кампанией — составление и уточнение списков избирателей, встречи с кандидатами в депутаты, подготовка помещений к выборам,—были решены своевременно, на высоком уровне.

Участники занятия, совершив поездку по городам и районам Абхазии с целью ознакомления с опытом идеологической работы на местах, установили деловые, дружеские контакты с партийными организациями передовых предприятий, хозяйств и решили обмениваться опытом организаторской работы.

(ГрузИНФОРМ).

Кандидаты народа

ОКОНЧАНИЕ.

Участники предвыборного собрания, состоявшегося в Издательстве ЦК КП Грузии, решили выдвинуть кандидатом в депутаты Верховного Совета республики по Г. Табидзе избирательному округу № 39 Калининского района города Тбилиси первого заместителя председателя исполкома Тбилисского городского Совета народных депутатов **Николая Николаевича Нефедова.**

КУТАИСИ. Рабочие, инженерно-технические работники и служащие Кутаисского электромеханического завода на своем предвыборном собрании постановили выдвинуть кандидатом в депутаты Верховного Совета республики по Чавчавадзе избирательному округу № 261 Автозаводского района города Кутаиси передового рабочего этого предприятия **Гиви Николаевича Гурешидзе.**

Состоялось предвыборное собрание коллектива головного предприятия Кутаисского швейного производственного объединения имени С. М. Кирова. Его участники выдвинули кандидатом в депутаты Верховного Совета Грузинской ССР по Цулукидзе избирательному округу № 266 Ленинского района города Кутаиси передовую швею предприятия **Лиану Ионовну Сванидзе.**

БАТУМИ. Председатель Государственного комитета Грузинской ССР по телевидению и радиовещанию **Нугзар Акакиевич Попхадзе** выдвинут кандидатом в депутаты Верховного Совета республики по Фрунзенскому избирательному округу № 408 города Батуми на предвыборном собрании коллектива Грузинского морского пароходства.

РУСТАВИ. Участники предвыборного собрания, состоявшегося в коксохимическом цехе Руставского металлургического завода, своим кандидатом в депутаты Верховного Совета Грузинской ССР по 7 Октября избирательному округу № 179 города Рустави назвали командующего авиацией Краснознаменного Закавказского военного округа, генерал-лейтенанта авиации **Геннадия Ивановича Федерякова.**

ГОРИ. Слесарь Горийского опытного завода научно-производственного объединения «Аналитприбор» **Сулико Матвеевич Блуашвили** выдвинут кандидатом в депутаты Верховного Совета республики по 26 комиссаров избирательному округу № 118 города Гори решением общего собрания, состоявшегося на этом заводе.

Ректор Тбилисского государственного педагогического института имени А. С. Пушкина **Натела Шалвовна Васадзе** выдвинута кандидатом в депутаты Верховного Совета Грузинской ССР по Дзнеладзе избирательному округу № 117 города Гори предвыборным собранием коллектива Горийского автотранспортного производственного объединения.

Кандидатом в депутаты Верховного Совета Грузинской ССР по Шавшебскому избирательному округу № 108 Горийского района предвыборное собрание тружеников колхоза села Бершуети выдвинуло колхозника **Автандила Шалвовича Чилиндришвили.**

БОЛНИСИ. Рабочие и служащие Арахлойского картофелеводческо - молочного совхоза на своем предвыборном собрании приняли решение выдвинуть кандидатом в депутаты Верховного Совета Грузинской ССР по Арахлойскому избирательному округу № 166 Болнисского района передовую рабочую совхоза **Уру Идрис кызы Яхяеву.**

Рабочие, инженерно-технические работники и служащие Мадневульского горно-обогатительного комбината на своем предвыборном собрании выдвинули кандидатом в депутаты Верховного Совета республики по Квешскому избирательному округу № 163 первого секретаря Болнисского райкома Компартии Грузии **Отара Ипатьевича Глонти.**

Начальник Грузинского промышленного объединения «Самтрест» Министерства пищевой промышленности республики **Гурам Иванович Лоладзе** выдвинут кандидатом в депутаты Верховного Совета Грузинской ССР по Болнисскому избирательному округу № 162 предвыборным собранием коллектива Болнисского виноградарского совхоза.

БОРЖОМИ. На предвыборном собрании коллектива базового санатория «Ликани» принято решение выдвинуть кандидатом в депутаты Верховного Совета Грузинской ССР по Боржомиарксскому избирательному округу № 130 Боржомского района заведующего отделом науки и учебных заведений ЦК КП Грузии **Эмиля Алексеевича Сехниашвили.**

ГУРДЖААНИ. Рабочие и служащие Карданахского виноградарского совхоза на своем общем собрании выдвинули кандидатом в депутаты Верховного Совета Грузинской ССР по Карданахскому избирательному округу № 198 Гурджаанского района заведующего отделом торговли и бытового обслуживания ЦК КП Грузии **Шалву Захарьевича Бернанидзе.**

ТКИБУЛИ. Общее собрание коллектива ткибульской шахты имени С. Орджоникидзе производственного объединения «Грузуголь» постановило выдвинуть кандидатом в депутаты Верховного Совета республики по Октябрьскому избирательному округу № 278 города Ткибули министра коммунального хозяйства Грузинской ССР **Нодара Григорьевича Вашадзе.**

ЗЕСТАФОНИ. Тракторист Аргветского виноградарского совхоза **Автандил Парменович Гурешидзе** выдвинут кандидатом в депутаты Верховного Совета Грузинской ССР по Кведа-Сакарскому избирательному округу № 241 Зестафонского района предвыборным собранием рабочих и служащих этого совхоза.

Педагогический коллектив средней школы села Зеда-Сакара на своем предвыборном собрании выдвинул кандидатом в депутаты Верховного Совета республики по Зеда-Сакарскому избирательному округу № 240 Зестафонского района первого секретаря Зестафонского райкома Компартии Грузии **Мамуку Александровича Асланикашвили.**

Старший плавильщик Зестафонского завода ферросплавов **Гюза Валерианович Кобахидзе** назван кандидатом в депутаты Верховного Совета Грузинской ССР по Ленинскому избирательному округу № 235 Зестафонского района решением предвыборного собрания рабочих, инженерно-технических работников и служащих этого предприятия.

ДУШЕТИ. На предвыборном собрании рабочих и служащих Арагвиспирского виноградарско - плодоводческого совхоза кандидатом в депутаты Верховного Совета республики по Душетскому избирательному округу № 187 выдвинут заведующий общим отделом ЦК КП Грузии **Омар Шалвович Каджая.**

Общее собрание тружеников колхоза села Магароскари приняло решение выдвинуть кандидатом в депутаты Верховного Совета Грузинской ССР по Жинвальскому избирательному округу № 190 Душетского района работницу свиноводческой фермы этого хозяйства **Розу Георгиевну Банашвили.**

САГАРЕДЖО. Кандидатом в депутаты Верховного Совета республики по Сагареджойскому избирательному округу № 200 предвыборное собрание рабочих и служащих Гареджского животноводческого совхоза назвало первого секретаря Сагареджойского райкома Компартии Грузии **Медею Арчиловну Мезвришвили.**

Кандидатом в депутаты Верховного Совета республики по Кандаурскому избирательному округу № 203 Сагареджойского района предвыборное собрание тружеников колхоза имени Сталина села Кандаура выдвинуло министра сельского строительства Грузинской ССР **Иосифа Алексеевича Харатишвили.**

ОНИ. Доярка Сорского животноводческого совхоза **Эльмо Осиевна Эрадзе** названа кандидатом в депутаты Верховного Совета Грузинской ССР по Сорскому избирательному округу № 284 Онского района решением общего собрания рабочих и служащих этого совхоза.

ТЕЛАВИ. На предвыборном собрании, состоявшемся в колхозе села Курдгелаури, кандидатом в депутаты Верховного Совета республики по Курдгелаурскому избирательному округу № 225 Телавского района выдвинут первый секретарь Телавского райкома Компартии Грузии **Александр Викторович Кобаидзе.**

ЛАНЧХУТИ. Труженики колхоза села Супса на своем предвыборном собрании приняли решение выдвинуть кандидатом в депутаты Верховного Совета республики по Супсинскому избирательному округу № 310 Ланчхутского района первого секретаря Ланчхутского райкома Компартии Грузии **Отари Ираклиевича Менабде.**

ЗУГДИДИ. Общее собрание тружеников колхоза имени К. Маркса села Кахати постановило выдвинуть кандидатом в депутаты Верховного Совета Грузинской ССР по Кахатскому избирательному округу № 34 Зугдидского района председателя правления этого колхоза **Джото Иосифовича Гугучия.**

Дважды Герой Социалистического Труда, бригадир чаеводов колхоза имени Ленина села Ахалсопели **Тамара Андреевна Купуния** названа кандидатом в депутаты Верховного Совета Грузинской ССР по Наразенскому избирательному округу № 338 Зугдидского района общим собранием тружеников этого колхоза.

АХМЕТА. Кандидатом в депутаты Верховного Совета республики по Матанскому избирательному округу № 229 Ахметского района предвыборное собрание рабочих и служащих Матанского виноградарского совхоза выдвинуло первого секретаря Ахметского райкома Компартии Грузии **Важа Лежавановича Батиашвили.**

Рабочие и служащие Ожиойского виноградарского совхоза на своем предвыборном собрании приняли решение выдвинуть кандидатом в депутаты Верховного Совета Грузинской ССР по Кистаурскому избирательному округу № 231 Ахметского района передовую рабочую этого совхоза **Мзию Васильевну Твалнашвили.**

ПОТИ. Состоялось предвыборное собрание коллектива Потийского судоремонтного завода. Его участники выдвинули кандидатом в депутаты Верховного Совета Грузинской ССР по Орджоникидзевскому избирательному округу № 354 города Поти передового судосборщика этого предприятия **Алексея Николаевича Шалина.**

Руководитель комплексной бригады второго производственного района Потийского морского порта, докер-механизатор **Гугуни Мелитонович Гоголи** назван кандидатом в депутаты Верховного Совета Грузинской ССР по Портовому избирательному округу № 356 города Поти общим собранием рабочих, инженерно-технических работников и служащих порта.

ЦХИНВАЛИ. Рабочие и служащие Тамарашенского совхоза на своем предвыборном собрании назвали кандидатом в депутаты Верховного Совета Грузинской ССР по Цхинвальскому сельскому избирательному округу № 433 Цхинвальского района доярку этого хозяйства **Аграфину Владимировну Тегкаеву.**

АХАЛКАЛАКИ. Рабочие и служащие Картикамского животноводческого совхоза на своем предвыборном собрании выдвинули кандидатом в депутаты Верховного Совета республики по Араквскому избирательному округу № 142 Ахалкалакского района первого секретаря Ахалкалакского райкома Компартии Грузии **Гиви Сергеевича Шугарова.**

Общее собрание тружеников колхоза села Баралети постановило выдвинуть кандидатом в депутаты Верховного Совета Грузинской ССР по Баралетскому избирательному округу № 144 Ахалкалакского района передовую доярку колхоза села Бурнашети **Соню Хачатуровну Кочоян.**

ЦХАКАЯ. Ткачиха Цхакаевского коврового комбината **Клара Владимировна Лабарткава** выдвинута кандидатом в депутаты Верховного Совета Грузинской ССР по Мира избирательному округу № 323 Цхакаевского района предвыборным собранием рабочих, инженерно-технических работников и служащих этого комбината.

Собственный корреспондент газеты «Правда» по Грузинской ССР **Георгий Иванович Лебанидзе** выдвинут кандидатом в депутаты Верховного Совета республики по Цхакаевскому избирательному округу № 322 общим собранием коллектива Цхакаевского комбината местной промышленности.

ЦАГЕРИ. Участники предвыборного собрания, состоявшегося в цагерском колхозе «Прогресс», выдвинули кандидатом в депутаты Верховного Совета Грузинской ССР по Цагерскому избирательному округу № 286 передовую колхозницу **Ламару Индикоевну Сагинадзе.**

ЦИТЕЛИ-ЦКАРО. Труженики колхоза имени Кирова села Архилоскало на своем предвыборном собрании назвали кандидатом в депутаты Верховного Совета республики по Земо-Кедскому избирательному округу № 212 Цителцкаройского района первого секретаря Цителцкаройского райкома Компартии Грузии **Жюльена Арчиловича Караулашвили.**

ОРДЖОНИКИДЗЕ. Бригадир колхоза села Лаши **Нина Есеевна Квиникадзе** выдвинута кандидатом в депутаты Верховного Совета Грузинской ССР по Боритскому избирательному округу № 234 Орджоникидзевского района решением общего собрания коллектива этого хозяйства.

ДМАНИСИ. Предвыборное собрание рабочих и служащих Вакейского молочно-картофелеводческого совхоза постановило: выдвинуть кандидатом в депутаты Верховного Совета республики по Амамлойскому избирательному округу № 153 Дманисского района первого секретаря Дманисского райкома Компартии Грузии **Георгия Александровича Кулджанишвили.**

МАЯКОВСКИ. Передовая колхозница колхоза имени Маяковского села Сакраула **Лаура Шалвовна Масхарашвили** выдвинута кандидатом в депутаты Верховного Совета Грузинской ССР по Димскому избирательному округу № 302 Маяковского района предвыборным собранием тружеников этого хозяйства.

ЦАЛКА. Педагогический коллектив кариакской средней школы на своем предвыборном собрании выдвинул кандидатом в депутаты Верховного Совета республики по Бешташенскому избирательному округу № 155 Цалкского района председателя Государственного комитета Грузинской ССР по профессионально-техническому образованию **Сергея Тарасовича Ригвава.**

Кандидатом в депутаты Верховного Совета республики по Бедианскому избирательному округу № 158 Цалкского района общее собрание коллектива Триалетского животноводческого совхоза назвало первого секретаря Цалкского райкома Компартии Грузии **Константина Теймуразовича Салия.**

ГЕГЕЧКОРИ. Труженики колхоза имени Шерозия села Инчхури на своем предвыборном собрании выдвинули кандидатом в депутаты Верховного Совета Грузинской ССР по Тамаконскому избирательному округу № 349 Гегечкорского района передового чаевода этого хозяйства **Алиму Чичикоевну Бачилава.**

ЦАЛЕНДЖИХА. Механизатор колхоза имени Орджоникидзе села Орджоникидзе **Мзиури Варламовна Кардава** выдвинута кандидатом в депутаты Верховного Совета Грузинской ССР по Цаленджихскому избирательному округу № 340 общим собранием тружеников этого хозяйства.

АМБРОЛАУРИ. На предвыборном собрании тружеников колхоза села Никорцминда кандидатом в депутаты Верховного Совета республики по Амбролаурскому избирательному округу № 281 выдвинут первый секретарь Амбролаурского райкома Компартии Грузии **Автандил Валерианович Шарабидзе.**

ЦХАЛТУБО. Доярка животноводческой фермы Гегутского семеноводческого совхоза **Манана Александровна Бреговадзе** названа кандидатом в депутаты Верховного Совета Грузинской ССР по Опшкитскому избирательному округу № 274 зоны города Цхалтубо решением предвыборного собрания рабочих и служащих этого совхоза.

ГУРДЖААНИ. Труженики колхоза «Ленинис андердзи» села Велисцихе на своем предвыборном собрании выдвинули кандидатом в депутаты Верховного Совета республики по Велисцихскому избирательному округу № 195 Гурджаанского района председателя «Грузгосмельхозтехники» **Давида Ефремовича Саришвили.**

ЛАГОДЕХИ. Управляющий делами ЦК КП Грузии **Тенгиз Иосифович Хелашвили** выдвинут кандидатом в депутаты Верховного Совета республики по Лечхумскому избирательному округу № 217 Лагодехского района решением общего собрания тружеников колхоза имени Энгельса села Лелиани.

КАСПИ. На предвыборном собрании, состоявшемся в колхозе имени Ленина села Ховле, кандидатом в депутаты Верховного Совета республики по Карагаджскому избирательному округу № 107 Каспского района выдвинут управляющий объединением «Грузптицепром» **Владимир Иванович Гварджаладзе.**

МАРНЕУЛИ. Бригадир бригады молочного блока Муганлойского животноводческого совхоза-комплекса **Халида Гусейн кызы Мамедова** названа кандидатом в депутаты Верховного Совета Грузинской ССР по Капанахчскому избирательному округу № 170 Марнеульского района на предвыборном собрании коллектива этого совхоза-комплекса.

ТИАНЕТИ. Рабочие и служащие Тушуребского совхоза на своем предвыборном собрании приняли решение выдвинуть кандидатом в депутаты Верховного Совета республики по Тианетскому избирательному округу № 192 первого секретаря Тианетского райкома Компартии Грузии **Иовела Александровича Мерлани.**

ГАРДАБАНИ. Коллектив Гамарджвебской птицефабрики на своем предвыборном собрании постановил выдвинуть кандидатом в депутаты Верховного Совета республики по Агтагльскому избирательному округу № 97 Гардабанского района постоянного представителя Совета Министров Грузинской ССР при Совете Министров СССР **Теймураза Шалвовича Хачидзе.**

САЧХЕРЕ. Кандидатом в депутаты Верховного Совета Грузинской ССР по Корбоульскому избирательному округу № 251 Сачхерского района труженики Корбоульского животноводческого совхоза назвали передовую рабочую Сачхерского межхозяйственного предприятия **Тамару Николаевну Нозадзе.**

ХОБИ. Рабочие и служащие Хетского лаврового и цитрусового совхоза на своем предвыборном собрании выдвинули кандидатом в депутаты Верховного Совета республики по Хобскому избирательному округу № 326 начальника управления «Главгрузводстрой» **Анзора Геронтьевича Мусеридзе.**

(ГрузИНФОРМ)

МУЖЕСТВЕННЫЙ БОРЕЦ ЗА КОММУНИЗМ

Торжественное собрание, посвященное 100-летию со дня рождения П. А. Джапаридзе

В славную летопись борьбы за власть Советов в Азербайджане навечно вписаны имена 26 бакинских комиссаров — героических борцов за дело народа, пламенных знаменосцев пролетарского интернационализма. Почетное место в рядах борцов за коммунизм принадлежит отважному революционеру, пламенному интернационалисту, одному из руководителей легендарной Бакинской коммуны Прокофию (Алеше) Апрасионовичу Джапаридзе. 100-летию со дня его рождения было посвящено торжественное собрание представителей партийных, советских и общественных организаций республики, состоявшееся 18 января во Дворце имени В. И. Ленина в Баку.

В зале — ветераны ленинской гвардии большевиков, активные участники борьбы за установление и упрочение Советской власти в Азербайджане, передовики производства, деятели науки и культуры, партийные, советские, профсоюзные и комсомольские работники, воины Советской Армии и Военно-Морского Флота. В глубине сцены — портрет П. А. Джапаридзе и цифры «100», обрамленные золотистой пальмовой ветвью.

В президиуме — кандидат в члены Политбюро ЦК КПСС, первый секретарь ЦК Компартии Азербайджана Г. А. Алиев, члены бюро ЦК Компартии Азербайджана К. М. Багиров, А. И. Ибрагимов, Г. Х. Ибрагимов, А. Г. Керимов, А. У. Константинов, О. С. Красильников, Ю. Н. Пугачев, С. Б. Татлиев, К. А. Халилов, кандидаты в члены бюро ЦК Компартии Азербайджана И. Н. Аскеров, З. И. Гусейнова, Б. С. Кеворков, Г. Ш. Эфендиев, секретарь ЦК Компартии Грузии Г. Н. Енукидзе, секретарь ЦК Компартии Армении Г. М. Восканян, секретарь ЦК Компартии Туркмении М. М. Моллаева, родные и близкие П. А. Джапаридзе и других бакинских комиссаров, старые большевики, депутаты Верховных Советов СССР и Азербайджанской ССР, генералы и адмиралы.

Собрание открыл Председатель Президиума Верховного Совета Азербайджанской ССР К. А. Халилов.

С огромным подъемом избирается почетный президиум в составе Политбюро ЦК КПСС во главе с товарищем Л. И. Брежневым.

С докладом о 100-летии со дня рождения П. А. Джапаридзе выступил кандидат в члены Политбюро ЦК КПСС, первый секретарь ЦК Компартии Азербайджана Г. А. Алиев.

Коммунистическая партия, советский народ, все прогрессивное человечество, сказал он, готовятся торжественно отметить 110-ю годовщину со дня рождения Владимира Ильича Ленина. С именем Ленина, его бессмертным учением связаны все выдающиеся революционные события двадцатого века.

Вместе с В. И. Лениным великое счастье начать новую эпоху всемирной истории выпало на долю замечательной плеяды большевиков. И среди тех, кто находился в первых рядах боевой гвардии Ильича, был Прокофий (Алеша) Апрасионович Джапаридзе. Он принадлежит к той ленинской когорте первопроходцев Октября, о которой товарищ Л. И. Брежнев говорил: «Только люди действительно смелые и принципиальные, только те, кого не пугали ни самоотверженный, тяжелый труд, ни полицейские преследования, те, кто выше всего ставил счастье трудового народа, — только те люди способны были на подвиг, совершенный первым ленинским поколением коммунистов нашей страны». Именно таким человеком, способным на подвиг и совершившим его во имя счастья трудового народа, был Алеша Джапаридзе.

Алеша Джапаридзе прожил всего 38 лет. Со словами «Да здравствует коммунизм!» он ушел в бессмертие. Этот страстный призыв бакинских комиссаров, павших от рук врагов революции в песках Закаспия, набатом звучал в сердцах трудящихся, вдохновил их на решительную борьбу за окончательное торжество Советской власти в Азербайджане.

История легендарной Бакинской коммуны — пример высочайшего героизма и самоотверженности. В каждом из ее дней громко бился пульс революции, слышалось дыхание Октября. Коммуна строила и сражалась, прокладывала дорогу в будущее. Руководители коммуны — Степан Шаумян, Мешади Азизбеков, Алеша Джапаридзе, Иван Фиолетов и другие бакинские комиссары были совестью и душою рабочего класса, выразителями его дум и надежд, олицетворяли лучшие его черты. И биография Алеши Джапаридзе слилась с революционной борьбой трудового народа, героической эпопеей коммуны.

П. А. Джапаридзе родился 15 января 1880 года в селе Шардомети Рачинского уезда Кутаисской губернии. В детские годы он столкнулся с социальной несправедливостью, понял, какова участь тех, кто не обладает богатством и властью. Уже в юношескую пору, будучи студентом учительского института в Тифлисе, Джапаридзе включился в революционное движение, участвовал в работе нелегальных кружков, настойчиво изучал марксистскую литературу. Алеше Джапаридзе было 18 лет, когда он вступил в ряды РСДРП, навсегда связав свою жизнь, свою судьбу с борьбой боевого авангарда рабочего класса России за победу коммунистических идеалов. Вместе с В. З. Кецховели, И. В. Сталиным, А. Г. Цулукидзе, М. Г. Цхакая, С. Г. Шаумяном и другими Джапаридзе в двадцатилетнем возрасте входил в ведущее ядро тифлисских социал-демократов.

Революционное крещение получил Алеша Джапаридзе, организуя стачку рабочих-железнодорожников летом 1900 года. За активное участие в ней его арестовали, исключили из института и выслали в Кутаиси под надзор полиции. Но Джапаридзе не прекращает своей партийной деятельности, создает марксистские кружки, участвует в организации стачек, становится одним из руководителей Кутаисской организации, избирается в состав Кавказского союзного Комитета РСДРП.

С именем Джапаридзе связаны многие незабываемые страницы истории революционного движения в Азербайджане и во всем Закавказье, подчеркнул тов. Алиев. Вместе с другими большевиками он был организатором и руководителем знаменитой всеобщей стачки бакинских рабочих в декабре 1904 года, закончившейся подписанием первого в истории рабочего движения в России коллективного договора между пролетариями и капиталистами.

Еще больше раздвинулись масштабы деятельности Джапаридзе в революции 1905—1907 годов — первой народной революции эпохи империализма. Он участвовал в руководстве стачками, организации отпора провокациям царских властей, стремившихся посеять межнациональную рознь, в бескомпромиссных идейных схватках с либералами, буржуазными националистами, меньшевиками и эсерами.

Джапаридзе был делегатом III съезда РСДРП от бакинских большевиков. Здесь состоялось личное знакомство молодого революционера с В. И. Лениным. С гордостью говорил Джапаридзе на съезде о стойкости, большевистской непреклонности, верности ленинским позициям Бакинского Комитета РСДРП, называл его самым «твердокаменным». Владимир Ильич с исключительным вниманием отнесся к выступлению Джапаридзе, к высказанным им мыслям и предложениям, отметив, что они «в высшей степени ценны».

Встречи с великим вождем, доклады и выступления Ленина на съезде, общение с ним произвели неизгладимое впечатление на Джапаридзе, окрылили его, озарили всю его дальнейшую жизнь.

Вся жизнь Джапаридзе была сопряжена с опасностями и лишениями. Шесть арестов, два побега, около семи лет пребывания в заточении — в тюрьмах и ссылках — такими испытаниями отмечен его путь подпольщика в годы борьбы против самодержавия и капитализма. Но ничто не могло сломить волю, силу духа отважного революционера. Из далекой сибирской ссылки в ноябре 1915 года Алеша Джапаридзе писал жене и дочерям: «Все же жив я, живы мои мысли, надежды, вера и энергия...» Эта непоколебимая вера в неизбежность торжества пролетарского дела, великих идей марксизма-ленинизма никогда не покидала Алешу, она была той путеводной звездой, которая светила ему с юности до последних дней жизни.

Имя Алеши Джапаридзе навсегда вошло в летопись нашей славной ленинской партии. Оно будет передаваться из поколения в поколение как символ несгибаемой воли, безупречной чистоты, беззаветного служения идеям ленинизма. Джапаридзе оставил глубокий след в истории революционного движения российского пролетариата. Он был блестящим организатором и талантливым пропагандистом, тонким конспиратором и отважным борцом, замечательным публицистом.

Яркой гранью нравственного и политического облика Джапаридзе был пламенный интернационализм. Интернационалистские убеждения, подлинно интернационалистское мироощущение пронизывали всю жизнь и деятельность большевика, делали его близким и доступным трудящимся самых разных национальностей. Он гневно клеймил врагов интернационального единства трудового народа — буржуазных националистов, разоблачал лицемерие «ревнителей национальных интересов», их потуги разобщить трудящихся Закавказья, оторвать от ведущей силы революции — русских рабочих. Выступая с классовых, марксистско-ленинских позиций, Джапаридзе подчеркивал, что успешное решение национального вопроса возможно лишь на почве последовательной классовой борьбы, победоносной пролетарской революции, социализма.

Твердость характера, ненависть к врагам революции, стойкость в борьбе, большевистская принципиальность, смелость и бесстрашие, чуткость и отзывчивость — эти лучшие качества коммуниста отличали Алешу Джапаридзе.

В сборнике произведений Джапаридзе опубликован ряд его писем жене Варваре Михайловне, дочерям Люции и Елене. Нельзя без волнения читать эти письма преданного мужа и заботливого отца. В груди твердокаменного большевика билось любящее и нежное сердце.

Закаленный в ожесточенных классовых схватках боец был вместе с тем гуманистом в самом высоком смысле этого слова. Все его помыслы и действия были проникнуты пролетарским, социалистическим гуманизмом, поставлены на службу человеку-труженику.

Доброй традицией, несущей в себе богатый идейно-нравственный, интернационалистский заряд, стали празднования юбилеев выдающихся революционеров, славных сынов ленинской партии.

* * *

На торжественном собрании с речами выступили: член КПСС с 1920 года Б. А. Рзаев, секретарь ЦК Компартии Грузии Г. Н. Енукидзе, секретарь ЦК Компартии Армении Г. М. Восканян, секретарь ЦК Компартии Туркмении М. М. Моллаева, член КПСС с 1919 года, член-корреспондент Академии наук СССР, Герой Социалистического Труда В. С. Емельянов, бригадир термистов машиностроительного завода имени Шмидта, депутат Верховного Совета Азербайджанской ССР А. М. Рагимов, бригадир хлопководческой бригады колхоза имени П. А. Джапаридзе Агджабединского района, Герой Социалистического Труда С. Г. Мадатова, первый секретарь правления Союза писателей республики, народный писатель Азербайджана И. А. Касумов, первый секретарь ЦК ЛКСМ Азербайджана Д. М. Муслимзаде, дочь Алеши Джапаридзе Л. А. Джапаридзе.

Советские люди, говорили ораторы, никогда не забудут имен бесстрашных рыцарей революции, которые под знаменем ленинской партии большевиков шли на бой с царизмом, в жестоких схватках с силами внутренней контрреволюции и интервентами отстаивали власть Советов. И в ряду этих мужественных героев по праву принадлежит Алеша Джапаридзе, видный деятель Коммунистической партии и Советского государства, один из руководителей славной Бакинской коммуны, 26 бакинских комиссаров. Вся жизнь его была посвящена борьбе за торжество дела Ленина, идеалов коммунизма, за счастье народа. Верность революционному долгу, кипучая, поистине неиссякаемая энергия, замечательные организаторские способности, стойкость и бесстрашие снискали Алеше Джапаридзе исключительный авторитет и популярность среди широких слоев трудящихся.

Благодарные потомки, говорили выступающие, свято чтут память Джапаридзе и других павших героев. Идеи, за которые они боролись, живы сегодня в славных свершениях трудящихся Советского Азербайджана, добившихся под руководством Коммунистической партии выдающихся успехов в развитии экономики, науки и культуры, повышении народного благосостояния.

Великий подвиг Алеши Джапаридзе, как и всех бакинских комиссаров, подчеркивалось в выступлениях, имеет огромное, непреходящее значение для коммунистического воспитания новых поколений нашей молодежи, всех трудящихся Азербайджана. Со славных рыцарей революции берут пример молодые патриоты.

Торжественное собрание объявляется закрытым.

В заключение состоялся концерт, в котором приняли участие мастера искусств Азербайджана, Грузии и Армении.

(ГрузИНФОРМ).

С ИМЕНЕМ ЛЕНИНА — НА ТРУД И НА ПОДВИГ!

КОНФЕРЕНЦИЯ ТБИЛИССКОЙ ГОРОДСКОЙ ОРГАНИЗАЦИИ ЛКСМ ГРУЗИИ

Организационно сплоченной и идейно закаленной встретила свой высший форум многотысячная армия комсомольцев столицы Грузии. Молодые тбилисцы идут на труд и на подвиг, активно участвуют в перекличке молодого поколения Советской Грузии «Тебе, партия! Тебе, Родина!», готовят достойную встречу 110-й годовщине со дня рождения В. И. Ленина.

«Пятилетке эффективности и качества — энтузиазм и творчество молодых!» — под этим девизом трудятся сегодня свыше 135 тысяч юношей и девушек города. Гордость столичной комсомолии составляют лучшие представители рабочей молодежи: более пяти тысяч из них досрочно выполнили задания десятой пятилетки. Из 912 комсомольско-молодежных коллективов города 407 носят высокое звание бригад коммунистического труда. Около 68 тысяч молодых специалистов и студентов активно участвуют в научно-техническом творчестве.

Эти цифры и факты приводились в отчетном докладе, с которым выступил на 42-й конференции городской комсомольской организации первый секретарь Тбилисского горкома ЛКСМ Грузии И. Хуцишвили.

С отчетным докладом ревизионной комиссии Тбилисской городской комсомольской организации выступил ее председатель И. Беридзе.

На конференции отмечалось, что поистине историческим событием в жизни комсомолии города стало награждение комсомольской организации Грузии орденом Ленина. Оно послужило мощным стимулом к повышению ответственности каждого комсомольца, каждого молодого труженика за порученное дело, выполнение намеченных партией планов марксистско-ленинского воспитания подрастающего поколения, мобилизации юношей и девушек на успешное претворение в жизнь заданий пятилетки эффективности и качества.

Вместе с тем участники конференции со всей остротой говорили о недостатках и упущениях, которые еще имеются в работе комсомольских организаций города по коммунистическому воспитанию молодежи.

На конференции выступили первый секретарь ЦК ЛКСМ Грузии Ж. Шартава, первый секретарь Тбилисского горкома Компартии Грузии Т. Ментешашвили.

В работе конференции приняли участие заведующий отделом организационно-партийной работы ЦК КП Грузии С. Хабейшвили, ответственные работники ЦК ВЛКСМ А. Королев и В. Портнов.

Участники конференции приняли резолюцию, утвердили перспективный комплексный план работы Тбилисского городского комитета ЛКСМ Грузии на 1980—1981 годы.

* * *

Состоялся первый пленум вновь избранного Тбилисского городского комитета ЛКСМ Грузии. Первым секретарем Тбилисского горкома ЛКСМ Грузии избран И. Хуцишвили, вторым секретарем — Д. Маргвелидзе, секретарем — И. Тевдорадзе.

(ГрузИНФОРМ).

Лира, поющая о братстве

Символом дружбы и братства стало празднование в Сухуми 70-летия видного грузинского поэта-академика, Героя Социалистического Труда Ираклия Абашидзе. В зале Абхазского государственного драматического театра имени С. Я. Чанба, где состоялась встреча поэта с общественностью Абхазии, долго не смолкал шквал аплодисментов. Стоя восторженно приветствовал зал гостя, словно стараясь с первых же секунд рассказать ему о своей любви, признании, уважении.

Со словами приветствия к Ираклию Виссарионовичу обращаются люди самых различных возрастов и профессий. Среди них был и почтенный Махты Хагба, которому уже исполнилось 106 лет. Он — один из организаторов колхоза в Гудаутском районе, и семидесятилетнего поэта он приветствовал со свойственными абхазским долгожителям теплотой и отеческой любовью.

Взволнованно говорил слова благодарности Ираклий Абашидзе.

На вечере — встрече представителей общественности Абхазии с грузинским поэтом присутствовали член бюро ЦК КП Грузии, заместитель Председателя Совета Министров Грузинской ССР О. Е. Черкезия, кандидат в члены бюро ЦК Компартии Грузии, первый секретарь Абхазского обкома партии Б. В. Адлейба, заведующий отделом пропаганды и агитации ЦК КП Грузии В. И. Карумидзе, члены и кандидаты в члены бюро Абхазского обкома КП Грузии.

(ГрузИНФОРМ).

Хроника

Указом Президиума Верховного Совета Грузинской ССР т. Джибладзе Георгий Николаевич освобожден от обязанностей министра высшего и среднего специального образования Грузинской ССР в связи с переходом на другую работу.

ПУЛЬС ПЛАНЕТЫ

В ИНТЕРЕСАХ ВСЕХ НАРОДОВ

Ответы товарища Л. И. Брежнева на вопросы корреспондента газеты «Правда» продолжают широко комментироваться за рубежом. В высказываниях видных политических деятелей, общественных организаций и средств массовой информации подчеркивается, что проводимая СССР политика разрядки имеет глубокие корни, что она отвечает коренным интересам народов всех стран. Поэтому политику разрядки поддерживают могучие силы, и она имеет все шансы оставаться ведущей тенденцией в отношениях между государствами.

Трудящиеся Чехословакии, говорится в статье газеты **«Руде право»**, полностью поддерживают взвешенную и принципиальную советскую ленинскую внешнюю политику, определенную XXIV и XXV съездами КПСС. Эта политика надежно обеспечивает мирное строительство, представляет собой выражение бессмертных идей пролетарского интернационализма.

Советский Союз — главный оплот социализма, пишет монгольская **«Унэн»**, играет решающую роль в развитии и углублении разрядки в мире, в предотвращении угрозы возникновения новой мировой войны. Народы мира высоко оценивают личный вклад выдающего борца за мир, безопасность народов и коммунизм Л. И. Брежнева в успешное претворение в жизнь этой политики.

Некоторые западногерманские обозреватели обращают внимание на созвучность с высказываниями Л. И. Брежнева прозвучавшей в интервью журналу «Шпигель» мысли председателя СДПГ **В. Брандта** о необходимости продолжать политику разрядки и не допустить возврата к «холодной войне».

Для ФРГ, заявил член президиума правления ГКП, главный редактор газеты «Унзере цайт» **Г. Поликайт**, особое значение имеет высказанная Л. И. Брежневым мысль о том, что нельзя поверить, чтобы в Европе нашлись государства, которые пожелали бы бросить плоды разрядки под ноги тем, кто готов их растоптать.

Нашей первоочередной задачей должно быть предотвращение ядерной войны, пишет американский журнал **«Буллетин оф атомик сайентистс»**. Не может быть и речи об отказе от договора ОСВ-2 и всего процесса ограничения стратегических вооружений. Путь к установлению прочного мира на земле лежит не через наращивание вооружений, а через сокращение ядерных арсеналов и прекращение разработок новых видов систем оружия, «дестабилизирующих» существующий баланс сил.

Советский Союз верит в то, что Западная Европа проявит более разумный подход и не даст втянуть себя в дикие авантюры заокеанских партнеров, пишет голландская газета **«Фолкскрант»**. В области разрядки напряженности и разоружения можно изыскать новые возможности.

(ТАСС, 19 января).

ВОКРУГ ИРАНСКИХ СОБЫТИЙ

ВАШИНГТОН. Администрация США усиливает подстрекательские призывы к свержению иранского правительства. Пресс-секретарь Белого дома Дж. Пауэлл по телевизионной программе, переданной компанией Эн-Би-Си, вновь утверждал, будто Иран находится «на грани распада... Экономика полностью развалилась, вооруженные силы больше не существуют».

Обозреватели отмечают, что высокопоставленный представитель администрации уже вторично за последние два дня выступает с незамаскированными призывами к изменению существующего строя в Иране. Они расценивают эти высказывания, как явно направленные на провоцирование различных сепаратистских и антиреволюционных сил в Иране, на раскол революционных масс, на расчленение Ирана. Одновременно они рассматриваются как попытка официального Вашингтона исказить смысл происходящих в Иране процессов, ввести в заблуждение американскую общественность и подготовить почву для прямого вооруженного вмешательства США в Иране во имя «восстановления порядка».

На зловещий характер вынашиваемых американским империализмом планов в отношении Ирана указывает, в частности, сосредоточение у иранских берегов крупнейшей за всю историю военно-морской армады США. Сейчас в Индийском океане находится более 25 военных кораблей США, в том числе три крупных авианосца с морской пехотой на борту. Еще около десятка военных кораблей США находятся на пути к этому району.

ТЕГЕРАН. Политические наблюдатели в иранской столице обращают внимание на тот факт, что угрозы военного вмешательства Соединенных Штатов в Иране сопровождаются усилением английского военного присутствия на Ближнем и Среднем Востоке, последовавшего за поездкой министра иностранных дел Великобритании лорда Каррингтона по ряду стран этого региона.

По решению английского правительства в Средиземноморье в срочном порядке перебрасывается группа из пяти боевых кораблей, включая три фрегата с ракетным оружием. К ним присоединится затем крупное десантное судно «Интрепид». В намерение английского военно-морского отряда входит объединение с кораблями 6-го американского флота «для возможных совместных операций в Персидском заливе».

Нелишне в этой связи напомнить, что Англия и США уже давно совместно грабят природные богатства Ирана. Вначале это была англо-иранская нефтяная компания, на смену которой пришел международный нефтяной консорциум, где, помимо английских, заправляли и американские нефтяные монополии.

Теперь обе эти империалистические страны действуют совместно в удушении иранской революции.

(ТАСС, 19 января).

„Нет!"—смертоносному оружию!

Принятое под нажимом Вашингтона решение о производстве и размещении в ряде стран Западной Европы нового американского ракетно-ядерного оружия вызывает волну протестов западноевропейской общественности, всего прогрессивного человечества.

На снимке: «Нет!» — гонке вооружений!» — заявили участники массовой демонстрации, состоявшейся в бельгийской столице Брюсселе.

Фото АДН—ТАСС.

Арест профсоюзных руководителей

СТАМБУЛ, 19 января. (ТАСС). По обвинению в «коммунистической пропаганде» арестованы председатель турецкого профсоюза «Маден-иш» К. Тюрклер и четыре других члена руководства этого профсоюзного объединения. Их «вина» состоит в том, что во время проходившего недавно в Стамбуле съезда «Маден-иш» они разрешили делегатам исполнить Интернационал. Это уже второй арест профсоюзных руководителей по тому же обвинению. После первого ареста под давлением турецкого общественного мнения власти были вынуждены освободить арестованных.

За антиимпериалистическую солидарность

Советский комитет солидарности стран Азии и Африки выступил с заявлением, в котором приветствует победу дружественного афганского народа на новом этапе апрельской революции. Национально-патриотические силы, опираясь на поддержку широких народных масс, говорится в документе, нанесли удар по планам империалистов и их пособников остановить движение Афганистана по пути национальной независимости, суверенитета и социального прогресса.

Советские люди полностью поддерживают политику Советского правительства, направленную на оказание всесторонней поддержки Демократической Республике Афганистан, в том числе в отражении внешней агрессии, помощи, предоставленной по просьбе правительства Афганистана, в полном соответствии с Уставом ООН и советско-афганским договором о дружбе, добрососедстве и сотрудничестве.

Советский комитет солидарности стран Азии и Африки выражает твердую уверенность, что справедливое дело афганского народа восторжествует, что объединенными силами народов будут опрокинуты коварные империалистические планы, нацеленные на раскол единого фронта национально-освободительных сил. (ТАСС).

Бандиты с китайским и американским оружием

КАБУЛ, 19 января. (ТАСС). Подразделения вооруженных сил ДРА и народной милиции при активном участии населения разгромили вооруженную банду, заброшенную с территории Пакистана в Афганистан и пытавшуюся спровоцировать беспорядки в городе Таликан — центре провинции Тахар. У бандитов захвачено большое количество американского и китайского оружия.

Как сообщили корреспонденту ТАСС в министерстве внутренних дел ДРА, банда, разгромленная в Таликане,— лишь одна из многих террористических групп, которые формируются на территории Пакистана для ведения «необъявленной войны» против ДРА. В настоящее время в Пакистане создано не менее 50 опорных пунктов и по меньшей мере 20 специальных «баз», где проводится подготовка этих групп, осуществляемая пакистанскими военными инструкторами под руководством американских и китайских «советников». Только за последний год там прошли «обучение» не менее 15 тысяч наемников, задача которых — нелегально проникать на территорию ДРА, убивать мирных жителей, громить государственные учреждения, сжигать больницы и школы, взрывать мосты и дороги.

Имеются сведения о том, что в прилегающей к Китаю провинции Бадахшан осуществление подобных акций проходило при непосредственном участии китайских «советников».

Факты доказывают, что антиафганские бандитские формирования, сбоснававшиеся в Пакистане, получают вооружение как американского, так и китайского производства, заявил представитель министерства внутренних дел ДРА. Это подтверждает и американский журнал «Тайм», который в номере от 14 января со ссылкой на сведения западных спецслужб сообщает, что «некоторые партии оружия поступают в Пакистан непосредственно из Китая». Известно, что главари бандитских формирований, базирующихся в Пакистане, приветствовали визит в эту страну министра иностранных дел КНР Хуан Хуа, рассматривая этот визит как еще одно свидетельство того, что Пекин намерен и впредь усиливать свою поддержку афганской контрреволюции.

Провал миссии Каррингтона

ЛОНДОН, 19 января. (ТАСС). Министр иностранных дел Великобритании лорд Каррингтон вернулся из поездки по ряду стран Ближнего Востока и Южной Азии. Он вел переговоры в столицах Турции, Омана, Саудовской Аравии, Пакистана и Индии в качестве коммивояжера Вашингтона, развернувшего шумную кампанию угроз против Ирана и в связи с оказанием Советским Союзом помощи Афганистану. Поездка Каррингтона была предпринята сразу же после объявленных Белым домом мер по усилению военного присутствия США на Ближнем Востоке в районе Индийского океана.

«Ответ, который получил лорд Каррингтон в ходе своего паломничества в пять столиц, — пишет лондонский журнал «Нау», — был четок и ясен: Вашингтону или его союзникам по НАТО отказано в создании новых постоянных баз на территориях этих стран». «Великобритания и Индия по-прежнему далеки друг от друга в подходе к событиям в Афганистане», — комментирует газета «Файнэншл таймс» результаты переговоров английского министра с премьер-министром Индирой Ганди.

ВОСКРЕСНАЯ ПАНОРАМА НОВОСТЕЙ

Первый памятник В. И. Ленину в Тбилиси ✻ „Солани" представляет народных умельцев ✻ Эти голоса забыть нельзя ✻ Школа-юбиляр

ГОВОРЯЩИЕ КНИГИ

«Дело, которому вы служите, возвращает нас, незрячих, к жизни, позволяет учиться, расширять свой кругозор, идти в ногу со временем. Трудно измерить степень благодарности, которой полны наши сердца...». Эти строки из письма жителя Южной Осетии Александра Л. адресованы работникам издательства «Схиви», выпускающим «говорящие книги» и радиофильмы для слепых.

Мы присутствуем на очередной записи. Артист театра имени Руставели Г. Туркиашвили читает роман Ч. Диккенса «Жизнь и приключения Николаса Никльби». Это первый этап работы над созданием «говорящей книги». Запись на магнитной ленте будет отредактирована, размножена, упакована в картонные пакеты и разослана во все библиотеки республики, где имеются отделы для незрячих.

Более четырехсот названий «говорящих книг» — учебных пособий, политической, научно-популярной, художественной литературы выпустило издательство «Схиви» за пять лет существования.

«Схиви» выпустило и первый радиокинофильм — «Отец солдата». В 1980 году издательство предполагает выпустить несколько новых «говорящих книг» — «Улыбку Диониса» К. Гамсахурдиа, «Год активного солнца» Г. Панджикидзе, «Мой Дагестан» Р. Гамзатова, «Вахушти Багратиони» В. Габашвили, создать новые радиофильмы по постановкам театров имени К. Марджанишвили и Ш. Руставели — «Премьера» и «Наш современник».

ПОЧЕТНАЯ КОЛХОЗНИЦА

Сорадия колхозников села Шроша Махарадзевского района своим почетным членом избрала Героя Социалистического Труда народную артистку СССР Верико Анджапаридзе.

Встреча актрисы театра и кино с тружениками этого известного колхоза превратилась в настоящий праздник искусства и труда. Верико Анджапаридзе поздравила чаеводов, цитрусоводов и животноводов хозяйства с трудовыми победами. Ведь шроша выполнили задание пятилетки за четыре года.

Затем в Махарадзевском государственном театре имени А. Цуцунава состоялся спектакль «Потомство», в котором известная актриса приняла участие.

ПРЕМЬЕРА-80

ПЕРВЫЙ ПОДЗЕМНЫЙ

В центре Зугдиди на улице имени Руставели вошел в строй первый в городе подземный переход. В последние годы, именно на этом участке, движение стало наиболее интенсивным и напряженным.

Переход построен коллективом управления «Гражданжилстрой» строительства ИнгуриГЭС.

М. ГОГОХИЯ.

ГРУЗИНСКАЯ ЛЕНИНИАНА

БЕССМЕРТНЫЙ ОБРАЗ ИЛЬИЧА

В Тбилисском филиале Центрального музея В. И. Ленина экспонируется первый монумент-бюст Владимиру Ильичу Ленину, который был установлен в Тбилиси в 1921 году.

Сегодня мало кому известен этот памятник вождю, ставший уникальным экспонатом тбилисского музея. Создавался он в трудные для нашей республики дни. Только-только отшумели революционные бои на улицах столицы молодой Советской Грузии. Над дрезним Тбилиси развевалось красное знамя, возвестившее о начале новой жизни в Грузии. Чувством горячего признания и любви к вождю революции были переполнены сердца трудящихся. Было принято решение о сооружении в Тбилиси монумента Ильичу. Создание скульптуры будущего памятника было поручено талантливому скульптору В. А. Сергееву.

21 сентября 1921 года — день открытия монумента-бюста В. И. Ленину — превратился в настоящий народный праздник в Тбилиси. С раннего утра тбилисцы собрались на маленькой площади у т. н. Разгонной почты, на стыке улиц Грибоедова и Сараджишвили, где и был установлен памятник. Бурными овациями встретили тбилисцы и воины славной XI Красной Армии выступление Ф. Махарадзе, открывшего митинг. Под звуки «Интернационала» спало белое покрывало с монумента, открылось волевое лицо вождя, основателя Коммунистической партии и Советского государства.

С огромным воодушевлением была встречена тбилисцами весть о переименовании Ольгинской улицы в улицу имени Ленина.

Лишь недавно стало известно, что это знаменательное событие было запечатлено на кинопленку, которая хранилась в Центральном государственном архиве кинофотодокументов. Ю. Фигатнер, нашедший эти уникальные кадры, пишет: «Несколько лет я разыскиваю в Центральном государственном архиве кинофотодокументов хроникальные материалы об участии интернациональных частей в гражданской войне. На одной из лент вижу красноармейцев в обмотках, оркестр, демонстрантов, на титре дата «21 сентября 1921 г. Тифлис». Это было семь месяцев спустя после установления Советской власти в Грузии. В кадре скульптура В. И. Ленина, у монумента рядом с председателем Ревкома Грузии Ф. И. Махарадзе, узнаю своего отца Ю. П. Фигатнера, секретаря Кавказского бюро ЦК РКП (б)».

Редкие документы, фотоиллюстрации, газеты тех лет, хранящиеся в фондах Тбилисского филиала Центрального музея В. И. Ленина, позволили работникам музея и скульптору Л. Квелидзе возродить этот уникальный экспонат к 110-летию В. И. Ленина.

Д. ИВАНИШВИЛИ.

* * *

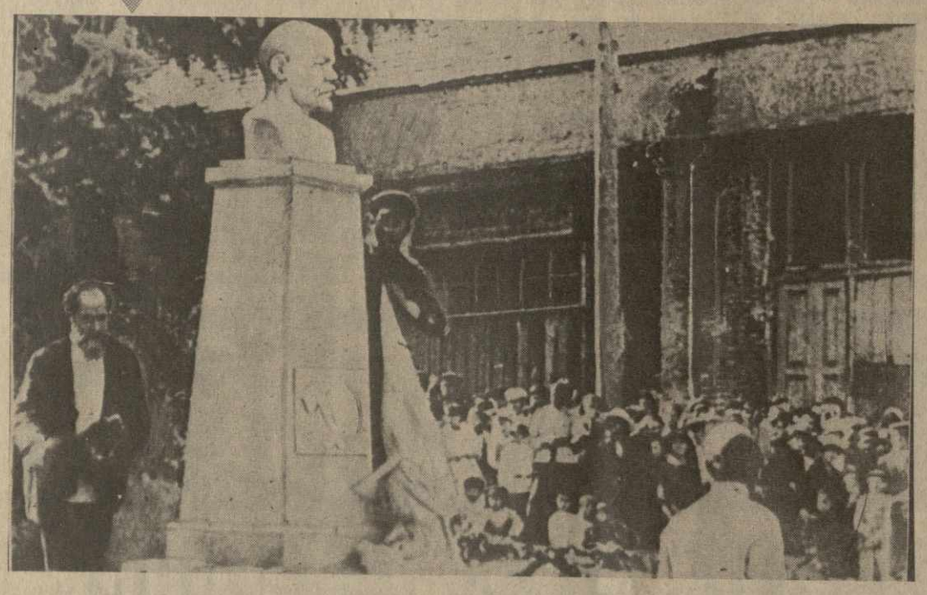

На снимке: открытие первого монумента-бюста В. И. Ленину в Тбилиси 21 сентября 1921 года.

КОНТАКТЫ, СОТРУДНИЧЕСТВО

ЧОНГУРИ ЕДЕТ В МАДРИД

В производственном объединении предприятий народных художественных промыслов и сувениров «Солани» закончили работу над экспозицией, которая будет демонстрироваться на выставке «ЭКСПО-ОСИО-80» в Мадриде.

В нее вошли оригинальные деревянные шкатулки с орнаментом, резные ложки, чонгури, саламури и другие изделия, созданные мастерами Тбилиси, Кахети и Картли. В экспозиции представлены также войлочные ковры из Алвани, вязаные носки с орнаментом, изготовленные мастерами высокогорного села Хуло, хурджины из Душети, хевсурский национальный женский костюм, отделанный вышивкой и бисером, кисеты, сумки, чеканка, ювелирные изделия.

На выставке, которая откроется весной нынешнего года, испанцы познакомятся не только с развитием народных художественных промыслов, но и с достопримечательностями нашей республики. На цветных фотоснимках будут широко представлены архитектурные памятники, известные курорты, туристические центры республики. Экспозиция расскажет о сегодняшнем дне Грузии, ее новостройках. На выставке будут демонстрироваться лучшие грузинские марочные вина, завоевавшие не одну золотую медаль на международных конкурсах, различные буклеты, проспекты, художественные альбомы. Изделия грузинских народных умельцев завоевывают все больше поклонников на различных выставках как у нас в стране, так и за рубежом.

На днях в адрес «Солани» пришла радостная весть из Москвы. Изделия народных мастеров республики, которые демонстрировались на проходящей в столице всесоюзной выставке народных художественных промыслов народов СССР, были награждены дипломами. Посетители выставки по достоинству оценили оригинальное и самобытное искусство грузинских мастеров. Представители различных зарубежных фирм проявили большой интерес к экспозиции. В этом году она будет демонстрироваться и во Франции, поступил запрос и от представителей Польши и Румынии.

В конце месяца ожидается приезд в Тбилиси представителей западногерманской фирмы «Синекс». Они отберут изделия народных мастеров для выставки-продажи, которая откроется в ФРГ.

А. КИКОДЗЕ.

ВЕРНУЛИСЬ В СЕЛО СПЕЦИАЛИСТАМИ

Окончив институт, бывшие чаеводы Юрий Тванба и Валерий Халваш начали работать в ордена Ленина колхозе «Дурипш» инженерами-механизаторами, а Нелли Тания — экономистом. Сегодня они агитаторы, и свои беседы с избирателями посвящают жизни сельской молодежи, заботе сельского Совета о подготовке кадров. За четыре года, прошедшие со времени предыдущих выборов, в Дурипше сделано для этого немало. С дипломами вузов вернулись в родное село 8 молодых специалистов. Среди 12 колхозников, которые получают сейчас высшее образование без отрыва от производства, Аида Губаз — знатный чаевод, лауреат премии комсомола Грузии, выполнившая за четыре года три пятилетних плана. В нынешнем году по путевкам колхоза поедут учиться в Абхазский государственный университет имени Горького и Грузинский институт субтропического хозяйства семеро юношей и девушек, работающих после окончания средней школы чаеводами и животноводами.

Ныне в Дурипше все участки колхозного производства возглавляют специалисты с высшим образованием. Всего в селе 165 дипломированных специалистов. Дети потомственных земледельцев работают здесь агрономами, зоотехниками, технологами, экономистами, инженерами, мелиораторами, врачами, педагогами.

(ГрузИНФОРМ).

ШКОЛЕ — 100 ЛЕТ

Средняя школа № 1 села Руиси Карельского района — одна из старейших в Грузии. Она была основана в 1879 году общественным деятелем, уроженцем этого села К. Мамацашвили. Вначале школа была двухлетней, с 1921 года стала четырехлетней, а с 1936 года она десятилетняя.

Школа-юбиляр размещена в двухэтажном помещении, оборудована современными кабинетами и лабораториями.

Из стен руисской школы вышло немало знатных людей, своим трудом прославивших республику. Сегодня в Руиси три средних школы.

А. ТАБАТАДЗЕ.

ФАКТ КРУПНЫМ ПЛАНОМ

ПОЮТ СЕСТРЫ ИШХНЕЛИ

Всесоюзная фирма «Мелодия» выпустила пластинку-гигант «Поют сестры Ишхнели».

Их голоса впервые прозвучали по грузинскому радио ровно сорок лет назад.

Задушевные и трогательные песни, их чистые, словно родниковая вода, голоса пленяли слушателей. Сестры были неизменными участницами всех праздников и торжеств, выступали с концертами в городах и селах Грузии. В их репертуаре были грузинские и русские песни, старинные русские романсы, песни на слова Н. Бараташвили, А. Церетели, Г. Табидзе, И. Гришашвили.

Мелодии, задумчивые и боевые, веселые и оптимистические, которые сестры Ишхнели исполняли в госпиталях и блиндажах во время Великой Отечественной войны, поднимали дух бойцов, вселяли уверенность в победу. Об этом говорят пожелтевшие от времени солдатские треугольники, свято хранящиеся в архивах Ишхнели.

Пластинка-гигант, на которой записано 16 песен в исполнении сестер, возвращает нас к неувядаемому искусству.

Редакторы издания включили в пластинку наиболее популярные песни в исполнении Ишхнели. Среди них «Сулико», «Светлячок», «О, Маргарита», «Только тебе» и другие.

Скоро Тбилисская студия грамзаписи Всесоюзной фирмы «Мелодия» также выпустит пластинку-гигант «Поют сестры Ишхнели».

Т. КЕСАНАШВИЛИ.

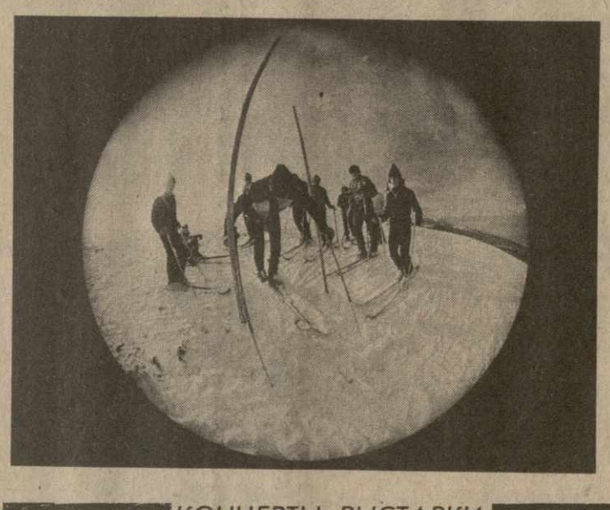

На снимке: снег и солнце.

Фото **С. Эдишерашвили.** (Фотохроника ГрузИНФОРМа).

НАД КАВКАЗОМ ХОЛОДНО

Холодом Арктики и Антарктики веет и на Кавказе. Только высоко над землей — в стратосфере. И, как ни парадоксально, больше летом, нежели зимой. Обнаружили это метеорологи и геофизики Тбилисского университета. Ученые определили: температура воздуха в нижних слоях стратосферы максимально понижается над Кавказом летом — до минус 63 градусов по Цельсию на высоте 16—17 километров, а зимой повышается до минус 52 градуса.

В лексиконе ученых появился новый термин «стратосферное потепление». Как утверждают специалисты, он вполне обоснован. За прошедшее десятилетие температура воздуха над Кавказом и в верхней стратосфере повысилась зимой на 12—15 градусов по сравнению с летним периодом.

Зимнее потепление стратосферы остается пока загадкой для науки. Кандидат физико-математических наук Зураб Шарадзе предположил, что оно может быть вызвано преобразованием по ряду причин механической энергии различных волн, существующих в атмосфере, в тепловую.

На снимке: играет А. Саркисян.

Фото **А. Саакова.**

ФИЗКУЛЬТУРА И СПОРТ

ВТОРОЙ ГОД ПОДРЯД

Продолжают радовать своими успехами грузинские шахматистки. Так, на завершившемся в Душанбе чемпионате СССР среди девушек золотую медаль завоевала ученица кутаисской 15-й средней школы Тамила Месхи.

Она набрала 7 очков из 9 возможных. Тренером чемпионки является кандидат в мастера спорта СССР Т. Харламиди. Своей победой Тамила завоевала право выступить в первой лиге 40-го женского чемпионата страны. Напомним читателям, что Т. Месхи и в прошлом году была чемпионкой СССР среди девушек.

Еще одна грузинская юная шахматистка Ц. Касошвили из Гори там же, в Душанбе, разделила второе—шестое места — 6 очков.

КАРАТЭ: БОЕВОЕ КРЕЩЕНИЕ

Первое боевое крещение получили тбилисские каратэисты. На открытом первенстве Казани, в котором участвовали двенадцать команд из разных городов страны, они завоевали третье призовое место.

Спортивную честь столицы Грузии защищали инженер Гурам Барабадзе (до 70 кг), военнослужащий Николай Долгих (до 75 кг), студент Грузинского политехнического института Карлен Татевосян (свыше 75 кг) и другие. Эти же атлеты выступали и на первых всесоюзных соревнованиях по каратэ в Таллине. И хотя здесь их успехи были скромнее, можно говорить, что тбилисские каратэисты вышли на широкую дорогу.

ДЕСЯТКА ЛУЧШИХ

Управление футбола Спорткомитета Грузии и Федерация футбола республики определили по итогам прошлогоднего сезона десять лучших футбольных арбитров. В десятку вошли (в алфавитном порядке): Н. Амиреджиби, Г. Гванцеладзе, В. Эджибия (все — Тбилиси), З. Зумбадзе (Ахалцихе), И. Канделаки, Т. Лацабидзе, Г. Сепиашвили (все — Тбилиси), Н. Шавишвили (Батуми), Дж. Церетели (Рустави), Ш. Ханиашвили (Тбилиси).

ТУРНИРНАЯ ОРБИТА

ТЕННИС. Советские теннисисты в турнире «Королевский Кубок» — зимнем командном чемпионате Европы — победили в Москве сборную Франции — 3 : 0. Первая встреча соперников, проходившая во Франции, также принесла успех нашей команде. Чемпион СССР А. Зверев выиграл у А. Леконта — 5 : 7, 6 : 2, 6 : 4. Второе очко, обеспечившее советской команде победу, принес В. Борисов, выигравший у Ж. Потье — 6 : 3, 7 : 6.

В споре дуэтов Борисов и Теймураз Какулия нанесли поражение Леконту и Потье — 6 : 2, 6 : 4.

Теперь у советских теннисистов — три победы в четырех матчах группового турнира. Сегодня они принимают команду Венгрии.

Теннисисты Венгрии одержали в Будапеште очередную победу — над сборной Австрии — 2 : 1. Они по-прежнему лидируют в группе «Б» — четыре победы в четырех матчах.

В группе «А» без поражений выступает команда ФРГ. В очередном матче она победила теннисистов Швеции — 2 : 0.

Команды, занявшие первые места в группах, разыграют между собой почетный трофей.

ШАХМАТЫ. Десять наших шахматистов во главе с чемпионом мира Анатолием Карповым прибыли в шведский город Скара, где сегодня стартует командный чемпионат Европы.

В Швецию вылетели вместе с Карповым экс-чемпионы мира Михаил Таль и Тигран Петросян, гроссмейстеры Лев Полугаевский, Ефим Геллер, Юрий Балашов, Олег Романишин, Рафаэль Ваганян и международные мастера Артур Юсупов и Гарри Каспаров. В каждой команде восемь участников, остальные — запасные.

Соперниками нашей команды в финале европейского турнира будут — сборные Югославии, Венгрии, Болгарии, ЧССР, Англии, Швеции, Израиля.

ХОККЕЙ НА ТРАВЕ. Женская сборная СССР и во втором товарищеском матче, проходившем на искусственном газоне столичного Дворца спортивных игр «Спартак», проиграла двукратным чемпионкам мира — спортсменкам сборной Голландии — 0 : 2. Команды проведут еще одну встречу.

КОНЦЕРТЫ, ВЫСТАВКИ

ЧАРУЮЩИЕ ЗВУКИ

Первую часть программы своего концерта гитарист Айк Саркисян — солист Грузинской государственной филармонии — посвятил классической музыке. Звучали сложные произведения композиторов XVII — XIX веков — Баха, Скарлатти, Сора, Паганини... Во втором отделении гитарист, как обычно, исполнял латиноамериканскую и испанскую музыку.

Концерты Айка Саркисяна всегда привлекают внимание. Свидетельство этому — переполненные концертные залы. Секрет успеха, вероятно, прост: не так уж часто слушателям предоставляется возможность услышать чарующее изящное звучание гитары шестиструнной — инструмента, который сегодня завладел сердцами миллионной аудитории. Но и не только в этом дело. Исполнителя отличает высокая культура исполнения, тонкое чувство стиля, техническое мастерство.

— С точки зрения репертуара, — говорит А. Саркисян, — гитара стала универсальной в последние годы. Жанровые возможности инструмента неограниченны — гитаре подвластно все — и полифоническая музыка эпохи Возрождения, и современные мелодии.

На последнем пленуме Союза композиторов Грузии впервые прозвучал концерт, написанный для гитары и камерного оркестра композитором И. Барданашвили. Солировал А. Саркисян. Произведение вызвало большой интерес слушателей. Сам Айк считает, что исполнение таких концертных программ, где гитара выступает как полноправный инструмент в огромном музыкальном море, позволяет лучше пропагандировать классику. Поэтому он часто включает в свои программы произведения Джулиани, Кастельнуово-Тедеско, Родриго.

Недавно А. Саркисян побывал в гастрольной поездке. Концерты состоялись в Кишиневе, Вильнюсе, Риге, Киеве. Первый концерт в новом году, который музыкант дал в родном городе, — еще одно свидетельство его растущего мастерства.

Ф. ИНАШВИЛИ.

Воскресенье, 20 января

ТБИЛИСИ

По первой программе. 9.00 — **Из Москвы.** Время. 9.40 — Киноочерк. «Пациенты доктора Потаповой». 10.00 — Изучим русский язык. 10.30 — **Из Москвы.** «Будильник». 11.00 — **Для слушателей телекурсов.** Грузинский язык и литература. 11.30 — Экран мальчика с пальчик. 12.00 — **Из Москвы.** Здоровье. 12.45 — **Из Москвы.** Музыкальная программа «Утренняя почта». 13.15 — Киноафиша. 13.45 — **Для учащихся.** Концерт. 14.15 — Мультфильм. 14.30 — **Из Москвы.** Музыкальный киоск. 15.00 — Вестник. 15.30 — Киномозаика. 16.05 — К 110-й годовщине со дня рождения В. И. Ленина. Документальный фильм «Слово товарища Ленина». 16.15 — народный артист СССР Отар Мегвинетухуцеси» (повторно). 17.50 — **Из Москвы.** Клуб кинопутешествий. 18.50 — Мультфильм. 19.00 — **Из Москвы.** Международная панорама. 19.45 — Любителям кино. 21.00 — Моамбе. 21.30 — К 110-й годовщине со дня рождения Ленина. Документальный фильм «В. Ульянов». 22.00 — **Из Москвы.** Время. 22.35 — Эстрадный концерт.

ИГРУШКИ ПО КАТАЛОГУ

В этом году издательство «Хеловнеба» выпустит «Каталог игрушек», составленный из фонда Музея детских игрушек при Республиканском Дворце пионеров и школьников имени Б. Дзнеладзе.

Музей игрушек в Тбилиси был организован в 1937 году. Он пользуется большой популярностью не только у ребят, но и у взрослых. Привлекают внимание работы, выполненные с большим мастерством, — «Ансамбль чонгуристок», «Кукла с голубем», «Тинатин», а также композиции из слоновой кости. Эти игрушки не раз экспонировались на выставках в Брюсселе и Индии. Сейчас фонд Музея игрушек пополнился новыми экспонатами. Это «Халхури», «Мамлебис чхуби», «Парикаоба».

Сотрудники музея работают над созданием новых моделей детских игрушек.

И. АБГАРОВА.

ИЗ СЕРИИ «МОДУЛЬ»

В научно-производственном объединении «ГрузНИИпроектмебель» закончена разработка набора секционной мебели для жилой комнаты из серии «Модуль». В нынешнем году Тбилисское мебельное производственное объединение «Гантиади» начнет серийный выпуск этих наборов.

Редактор Н. ЧЕРКЕЗИШВИЛИ.

ИНДЕКС 66432 380008, Тбилиси, пр. Руставели, 42 Типография Издательства ЦК КП Грузии. УЭ 05010