Пролетарии всех стран, соединяйтесь!

ЗАРЯ ВОСТОКА

ზარია ვოსტოკა

საქართველოს კპ ცენტრალური კომიტეტის, საქართველოს სსრ უმაღლესი საბჭოსა და საქართველოს სსრ მინისტრთა საბჭოს ორგანო

Газета выходит с июня 1922 года

Орган ЦК Компартии Грузии, Верховного Совета и Совета Министров Грузинской ССР

№ 21 (16597) Пятница, 25 января 1980 г. Цена 2 коп.

На молочнотоварной ферме Гегутского семеноводческого совхоза зоны города Цхалтубо самоотверженным трудом, добросовестностью завоевала авторитет молодой коммунист М. Брегвадзе.

Лучшая доярка Гегутского совхоза Манана Александровна Брегвадзе (на снимке) названа кандидатом в депутаты Верховного Совета Грузинской ССР.

НАКАЗЫ ИЗБИРАТЕЛЕЙ

Предвыборная кампания вступает в новый важный этап — начинается повсеместное проведение собраний избирателей для встреч с кандидатами в депутаты Верховного Совета Грузинской ССР и Верховных Советов Абхазской и Аджарской АССР. С конца января начнутся встречи избирателей со своими кандидатами в депутаты местных Советов.

Известно, что на предвыборных собраниях кандидатам в депутаты избиратели дают наказы. Это прямая форма влияния народа на практическую деятельность органов власти, которая своими истоками восходит к первым дням рождения нашего социалистического государства.

На II Всероссийском съезде Советов был принят написанный Владимиром Ильичем Лениным исторический Декрет о земле. Он опирался на наказы, которые крестьяне дали своим уполномоченным. С тех пор наказы избирателей, воплощающие в себе волю народа, заботу об их выполнении, стали подлинно ленинской демократической традицией.

Теперь, как никогда раньше, от Советов всех звеньев требуются творческий подход к делу, инициатива, активная поддержка деловых предложений трудящихся. Совершенствуя стиль и методы своей работы, Советы должны стремиться еще полнее использовать гласность как активно действующее средство укрепления связей с массами, мобилизации их на успешное выполнение плановых заданий завершающего года десятой пятилетки, дальнейшее повышение эффективности производства и качества работы, достойную встречу предстоящего славного юбилея — 110-летия со дня рождения Владимира Ильича Ленина.

Наказы — яркое проявление нашей демократии, демократии не на словах, а на деле, демократии действительной и реальной, ибо в наказах находят свое отражение интересы и воля народа, принимающего таким образом непосредственное участие в решении больших и малых государственных вопросов.

Исполнение наказов занимает значительное место в организаторской работе Советов, направленной на выполнение решений XXV съезда КПСС, Пленумов ЦК, положений новой Конституции страны.

Выступая перед избирателями Бауманского избирательного округа Москвы, Генеральный секретарь ЦК КПСС, Председатель Президиума Верховного Совета СССР товарищ Л. И. Брежнев выдвинул одно из основополагающих требований к деятельности Советов, их депутатов, постоянных комиссий, работников исполкомов: «Больше гласности. Больше внимания к нуждам и мнениям людей. Больше непосредственного, заинтересованного общения с массами. Так ставит вопрос партия. Таков должен быть стиль работы всех Советов народных депутатов — от Верховного до сельских и поселковых».

Это указание вытекает из главных ленинских принципов работы органов государственной власти. «В условиях развитого социализма, — говорится в постановлении ЦК КПСС «О дальнейшем улучшении идеологической, политико-воспитательной работы», — более чем когда-либо актуально ленинское положение о том, что государство сильно сознательностью масс, оно сильно тогда, когда массы все знают, обо всем могут судить и идут на все сознательно».

Неуклонно и последовательно проводимый принцип широкой гласности деятельности Советов способствует развитию народной инициативы, активному участию трудящихся в социально-экономическом преобразовании тех или иных регионов.

В начале нынешней избирательной кампании в городах и селах республики депутаты местных Советов широко отчитывались перед своими избирателями о проделанной за период их полномочий работе, рассказывали о выполнении полученных ими наказов. Новые школы и клубы, больницы и детские сады, десятки километров благоустроенных дорог, многочисленные объекты торговли и бытового обслуживания — это и многое другое составляет суть выполненных депутатами Верховного Совета Грузинской ССР девятого созыва и депутатами местных Советов республики шестнадцатого созыва наказов избирателей. Широкая информированность населения о проделанной Советами работе по выполнению наказов избирателей способствует еще большей их активности при определении наказов ныне выдвинутым кандидатам в депутаты Верховного и местных Советов республики.

Работа по подготовке и организации встреч кандидатов в депутаты со своими избирателями требует от первичных партийных организаций, местных Советов, их исполкомов, агитколлективов детального изучения и максимального учета предложений и пожеланий трудящихся, облекаемых ими в форму наказов своим избранникам в органы государственной власти. Необходимо так поставить дело, чтобы ни одно критическое замечание не осталось неучтенным, ни одна крупица народной инициативы не прошла незамеченной.

Вместе с тем исполкомам местных Советов следует рассмотреть данные избирателями наказы с позиций высокой требовательности, всесторонне проанализировать реальность их претворения в жизнь и лишь после этого принимать их к исполнению. Следует помнить, что при принятии наказов к исполнению необходимо исходить из реальных возможностей, не дублировать или подменять инициативность местных органов государственной власти.

Партийные и советские органы должны широко информировать население о месте и времени встречи кандидата в депутаты со своими избирателями, позаботиться о том, чтобы эта встреча прошла в обстановке максимальной деловитости и заинтересованности. С этой целью следует заблаговременно распространить среди избирателей анкеты-вопросники, которые помогут лучше изучить общественное мнение относительно вопросов дальнейшего благоустройства городов и сел, улучшения работы сферы обслуживания, транспорта, медицинских и культурно-просветительных учреждений и др.

«Требование улучшить организованность, повысить ответственность и дисциплину на всех участках работы— это один из основных наказов избирателей. Давайте же, товарищи, сделаем все, чтобы этот наказ был выполнен — не на словах, а на деле!» — призвал в своей предвыборной речи перед трудящимися Бауманского избирательного округа Москвы товарищ Л. И. Брежнев. Под знаком выполнения этого требования — одного из основных наказов избирателей — должны пройти все предвыборные встречи трудящихся со своими кандидатами в депутаты Верховного и местных Советов республики.

ГОД УДАРНОГО ТРУДА

В трудовых коллективах республики все шире разворачивается соревнование за достойную встречу 110-й годовщины со дня рождения В. И. Ленина.

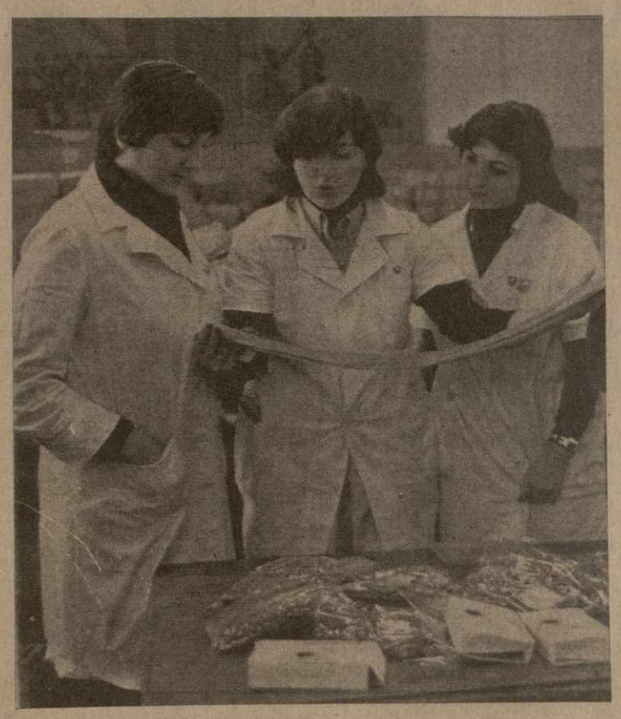

Высокими показателями завершив 1979 год, коллектив Тбилисского чулочно-носочного производственного объединения взял хороший старт в новом году. Сейчас коллектив предприятия успешно борется за достойную встречу 110-й годовщины со дня рождения В. И. Ленина.

В авангарде социалистического соревнования идет комсомольско-молодежная бригада, возглавляемая Тамарой Тактакишвили.

На снимке: члены комсомольско-молодежной бригады имени 50-летия ВЛКСМ Тбилисского чулочно-носочного производственного объединения Нана Манукашвили, бригадир Тамара Тактакишвили и Лали Хомасуридзе.

Фото Н. Вардиашвили. (Фотохроника ГрузИНФОРМа).

НЕ СНИЖАЯ ТЕМПОВ

В завершающем году пятилетки наш коллектив взял высокие социалистические обязательства. Решено выпустить сверхплановой продукции на 120 тысяч рублей, повысить производительность труда против плановой на 0,8 процента. Разумеется, особое внимание было уделено качеству выпускаемой продукции. Наметили аттестовать на государственный Знак качества 15 моделей изделий, выпустить дополнительно продукции высшей категории качества на 300 тысяч рублей. Как и в прежние годы, разработали широкую программу по внедрению новой техники, прогрессивной технологии и рационализаторских предложений.

Цель у всех одна — достойно встретить 110-ю годовщину со дня рождения В. И. Ленина. Активно поддержали труженицы фабрики ценное патриотическое начинание бригады электровозостроителей, возглавляемой А. Гелашвили, и поэтому работают с двойной отдачей. Впереди соревнующихся идут замечательные мастерицы — И. Валиева, Р. Санакоева, З. Плиева, М. Бузладзе, Н. Нартикошвили, комсомольско-молодежная бригада, которой руководит М. Баставашвили. Каждая рабочая минута на строгом счету у передовиков производства. Постоянно совершенствуя свое мастерство, широко используя передовые методы труда, правофланговые социалистического соревнования ныне успешно осуществляют напряженную программу, намеченную в честь предстоящего юбилея В. И. Ленина.

Одним из основных направлений в своей работе труженицы фабрики определили творческий поиск и эффективное использование резервов производства. Так, на предприятии освоили новые высокопроизводительные обметочные машины, которые позволили значительно улучшить качество выпускаемой продукции, ускорить технологический процесс.

В эти дни на фабрике разворачивается подготовка к Ленинскому коммунистическому субботнику. Каждое подразделение предприятия, каждая бригада взвешивает свои возможности, берет повышенные обязательства. День «красной субботы» наши труженицы решили объявить днем наивысшей производительности труда. Многие из них к этому времени выполнят личные задания четырех месяцев.

А. КОКОЕВА,
секретарь партийной организации Цхинвальской швейной фабрики.

ИСПОЛЬЗУЕМ ВСЕ РЕЗЕРВЫ

сельскохозяйственного производства, повысим урожайность полей и плантаций, увеличим продуктивность ферм, своевременно подготовим технику к весне — таков ответ тружеников сел на Обращение ЦК КП Грузии к рабочим, колхозникам, народной интеллигенции, ко всем трудящимся Советской Грузии.

Ширится соревнование

В Обращении ЦК КП Грузии перед сельскими тружениками поставлены конкретные задачи: сделать в этом году землю еще более щедрой, урожай—обильным, фермы — прибыльными. Для этого следует привести в действие новые резервы увеличения животноводческой продукции.

Прошлый год наши животноводы завершили высокими показателями. Государству продано 900 центнеров мяса, 6.200 центнеров молока — гораздо больше запланированного. Причем, продукция принята высоким качеством.

Среди тех, кто с отличными результатами завершил прошлый год и с первых же дней последнего года пятилетки добивается успеха, — доярки О. Петросян, А. Арутинян и другие.

Наши животноводы день ото дня наращивают темпы работы, готовясь новыми трудовыми успехами встретить 110-ю годовщину со дня рождения В. И. Ленина.

Р. МУРАДЯН,
доярка колхоза села Табацкури Боржомского района.

Рубежи определены

Никого в нашей бригаде не оставило безучастным Обращение Центрального Комитета Коммунистической партии Грузии. Всей бригадой мы решили еще раз по-хозяйски прикинуть, как лучше организовать труд на каждом участке производства, как бороться дальше за увеличение производства чайного листа.

В прошлом году мы заготовили с каждого гектара больше планового количества сырья. Но это не предел. У нас есть возможность в значительной мере повысить погектарную урожайность. Это в первую очередь подразумевает повышение культуры земледелия, соблюдение установленных сроков проведения агротехнических мероприятий.

Вместе с тем следует искать и более эффективные формы организации работ. Не случайно опыт комплексного соревнования в чаеводстве у нас перенимают другие районы. Но и мы многому учимся. Недавно по примеру абашцев и у нас создано объединение по управлению сельским хозяйством.

У всех тружеников республики одна цель, одна задача — достичь в соревновании новых рубежей, увеличить производство сельскохозяйственной продукции.

А. ЧАНЧИБАДЗЕ,
бригадир колхоза села Кончкати Махарадзевского района.

Наш вклад

И в зимние месяцы не спадает накал работ в подразделениях сельхозтехники. Полным ходом идет ремонт техники, принимаются меры к механизации трудоемких процессов на фермах. Каждый из нас вносит свой посильный вклад в дело интенсификации сельскохозяйственного производства. Ознакомившись с Обращением ЦК КП Грузии, понимаешь, что достигнутые рубежи не предел, следует готовиться к штурму еще более высоких рубежей. Это накладывает особую ответственность и на нас, ремонтеров. Следует работать так, чтобы отремонтированная нами техника не подводила механизаторов, давала им возможность выполнять все работы в сроки и высококачественно. Именно к этому стремимся я и мои товарищи.

Наше межрайонное объединение еще в декабре минувшего года заложило надежный фундамент выполнения планов и обязательств 1980 года, выработан комплекс организационно-технических мероприятий, которые способствуют своевременной подготовке техники к весенним полевым работам.

Взятые темпы работ свидетельствуют о том, что слово свое мы сдержим.

Т. ГВАСАЛИЯ,
слесарь-сборщик Зугдидского межрайонного объединения «Грузгоскомсельхозтехники».

ПО ПРИМЕРУ МОСКВИЧЕЙ

Добрая традиция

На призыв коллектива Московского локомотивного депо провести 19 апреля коммунистический субботник, посвященный 110-летию со дня рождения В. И. Ленина, одними из первых в Рустави откликнулись труженики мартеновского цеха металлургического завода.

На состоявшемся здесь митинге передовой сталевар Годердзи Панчвидзе сказал:

— Я и члены моей бригады горячо поддерживаем новую инициативу москвичей. Проведение ленинских субботников стало доброй традицией. Призываю тружеников цеха и завода объявить 19 апреля днем высокопроизводительного труда, дать продукцию только отличного качества. Наша бригада решила работать 19 апреля на сэкономленном топливе и выпустить скоростную плавку.

Предложение товарища единодушно поддержали сталевары Владимир Майсурадзе, Ушанги Иваниашвили и другие.

Решено в день ленинского субботника выпустить 200 тонн сверхпланового металла. Свободные от работы мартеновцы отремонтируют оборудование, соберут металлолом, посадят деревья и кустарники.

Призыв сталеваров — объявить 19 апреля днем ударного, высокопроизводительного труда — подхватили коллективы всех цехов Руставского металлургического завода.

Из сэкономленного сырья

В нынешний год коллектив Цхакаевского коврового комбината вступил с хорошими показателями: здесь достигли уровня производительности труда, запланированного на конец пятилетки. Сорок процентов продукции в общем объеме производства выпускается с государственным Знаком качества.

Цхакаевские ковроделы горячо встретили призыв тружеников Москвы о проведении коммунистического субботника.

— 19 апреля станет для нас настоящим праздником труда, — сказала ткачиха, кавалер орденов Трудового Красного Знамени и Трудовой Славы Н. Беридзе.— В нынешнем году коллектив предприятия должен выпустить свыше 1.200 тысяч квадратных метров ковров и ковровых изделий—в полтора раза больше, чем в 1975 году, и каждый из нас приложит все усилия, чтобы успешно завершить задание нынешнего года и пятилетки в целом.

(ГрузИНФОРМ).

В ОБСТАНОВКЕ ЕДИНОДУШИЯ

РЕГИСТРАЦИЯ КАНДИДАТОВ В ДЕПУТАТЫ ВЕРХОВНОГО СОВЕТА ГРУЗИНСКОЙ ССР

Состоялось заседание окружной избирательной комиссии **Калининского** избирательного округа № 40 города Тбилиси, на котором принято решение зарегистрировать кандидатом в депутаты Верховного Совета республики бригадира комплексной бригады треста № 14 объединения «Тбилгорстрой» **Валериана Илларионовича Челидзе.**

Окружная избирательная комиссия **Мтацминдского** избирательного округа № 41 города Тбилиси приняла решение зарегистрировать кандидатом в депутаты Верховного Совета республики второго секретаря Тбилисского горкома КП Грузии **Нелли Владимировну Гургенидзе.**

Заведующий кафедрой Тбилисского государственного педагогического института имени А. С. Пушкина **Реваз Ильич Лагидзе** зарегистрирован кандидатом в депутаты Верховного Совета Грузинской ССР по **Гогебашвили** избирательному округу № 43 города Тбилиси на заседании окружной избирательной комиссии этого округа.

На заседании окружной избирательной комиссии **Строи-**

(Окончание на 3-й стр.).

В СОВЕТЕ МИНИСТРОВ СССР

23 января состоялось заседание Совета Министров СССР, на котором были рассмотрены итоги выполнения Государственного плана экономического и социального развития СССР и Государственного бюджета СССР за 1979 год, а также меры по обеспечению выполнения плана и бюджета на 1980 год.

В результате претворения в жизнь решений XXV съезда партии и последующих пленумов ЦК КПСС, развернувшегося социалистического соревнования достигнуто дальнейшее развитие экономики, повышение материального и культурного уровня жизни народа.

Объем промышленного производства в истекшем году возрос по сравнению с 1978 годом на 3,4 процента. Последовательно проводились меры, направленные на укрепление материально-технической базы сельского хозяйства. Несмотря на неблагоприятные погодные условия, валовая продукция сельского хозяйства в 1979 году увеличилась по сравнению со среднегодовым уровнем, достигнутым в девятой пятилетке. Выполнены планы закупок хлопка-сырца, винограда, чайного листа, овощей, яиц и шерсти, возросло поголовье скота и птицы.

В 1979 году продолжалось осуществление социальной программы, выработанной XXV съездом КПСС. Завершено повышение тарифных ставок и должностных окладов работников непроизводственных отраслей. Реальные доходы на душу населения увеличились на 3 процента, среднемесячная заработная плата рабочих и служащих— на 2,2 процента, оплата труда колхозников — на 4 процента. Общественные фонды потребления выросли на 4,3 процента. Построены жилые дома общей площадью почти 103 млн. квадратных метров, введено в действие большое количество больниц, общеобразовательных школ, профтехучилищ, дошкольных учреждений и других объектов культурно-бытового назначения.

Вместе с тем на заседании было отмечено, что некоторые министерства, ведомства СССР и Советы Министров союзных республик не обеспечили выполнения плана по производству продукции, росту производительности труда и прибыли. Недовыполнены задания по добыче угля, нефти, производству проката черных металлов, химической, лесной, целлюлозно-бумажной и других видов продукции. Неудовлетворительно работал железнодорожный транспорт. Серьезные недостатки имелись и в капитальном строительстве.

Совет Министров СССР обязал министров, руководителей ведомств СССР и Советы Министров союзных республик, руководствуясь решениями ноябрьского (1979 г.) Пленума ЦК КПСС, положениями и выводами, содержащимися в выступлении Генерального секретаря ЦК КПСС, Председателя Президиума Верховного Совета СССР Л. И. Брежнева на этом Пленуме, тщательно проанализировать итоги хозяйственной деятельности соответствующих отраслей народного хозяйства, подведомственных объединений, предприятий, строек и организаций за истекший год, устранить недостатки в работе, обеспечить выполнение и перевыполнение установленных плановых заданий на 1980 год, последовательное осуществление курса на повышение эффективности и качества работы с тем, чтобы завершающий год десятой пятилетки стал годом, достойным ленинского юбилея.

Министерства, ведомства СССР и Советы Министров союзных республик обязаны коренным образом улучшить положение дел в капитальном строительстве, взять под особый контроль ввод в действие пусковых объектов в установленные сроки и освоение новых мощностей.

Предложено изыскать дополнительные возможности для увеличения выпуска товаров массового спроса, расширения и улучшения ассортимента, повышения их качества.

Советам Министров союзных республик, Министерству сельского хозяйства СССР, Министерству мелиорации и водного хозяйства СССР, Министерству заготовок СССР, Министерству пищевой промышленности СССР и Министерству мясной и молочной промышленности СССР предложено принять необходимые меры по обеспечению животноводства всеми видами кормов и успешному завершению зимовки скота, подготовке и организованному проведению полевых работ. Промышленным министерствам, Госснабу СССР и Госкомсельхозтехнике СССР своевременно поставить выделенные сельскому хозяйству трактора, автомобили, сельскохозяйственные машины и запасные части к ним, горюче-смазочные материалы, минеральные удобрения и другие материально-технические ресурсы.

Было также обращено внимание на необходимость дальнейшего укрепления трудовой дисциплины и сокращения текучести кадров в народном хозяйстве.

На заседании выступил член Политбюро ЦК КПСС, первый заместитель Председателя Совета Министров СССР Н. А. Тихонов.

В работе заседания Совета Министров СССР принял участие кандидат в члены Политбюро ЦК КПСС, секретарь ЦК КПСС М. С. Горбачев.

(ТАСС).

НАЦИОНАЛЬНАЯ ПОЛИТИКА КПСС В ПЕРИОД РАЗВИТОГО СОЦИАЛИЗМА

Эдуард ШЕВАРДНАДЗЕ,
кандидат в члены Политбюро ЦК КПСС,
первый секретарь ЦК Компартии Грузии

XXV СЪЕЗД КПСС уделил большое внимание проблемам дальнейшего развития ленинской национальной политики партии, интернационалистского воспитания трудящихся, соотношения национального и интернационального на этапе развитого социализма.

Наша партия, ее Центральный Комитет, Политбюро ЦК КПСС, лично Генеральный секретарь ЦК КПСС, Председатель Президиума Верховного Совета СССР тов. Л. И. Брежнев придают огромное значение решению этих проблем в ходе коммунистического строительства, постоянно развивая марксистско-ленинское учение о национальных отношениях и пролетарском, социалистическом интернационализме, формы и методы его практической реализации.

Принятое в апреле 1979 г. постановление ЦК КПСС «О дальнейшем улучшении идеологической, политико-воспитательной работы», состоявшееся недавно Всесоюзное совещание идеологических работников дали новый важный импульс всей деятельности партии по воспитанию трудящихся в духе пролетарского, социалистического интернационализма и советского патриотизма.

В период зрелого социализма национальная политика партии, интернационалистское воспитание масс приобретают ряд новых черт и особенностей. Осуществляя ленинскую национальную политику КПСС, один из ее боевых отрядов — Компартия Грузии постоянно учитывает их. О чем конкретно идет речь?

Во-первых, на данном этапе качественно нового уровня развития достигла общесоюзная экономика — единый народнохозяйственный комплекс, включающий в себя народное хозяйство всех союзных и автономных республик, в том числе Грузинской ССР и ее автономных формирований, и развивающийся по общему государственному плану в интересах всей страны и каждой республики в отдельности. Это обусловливает и новый, более высокий уровень хозяйственного развития всех наций и народностей, что находит свое отражение в экономических сторонах национальной политики партии, прежде всего в курсе на дальнейшее укрепление общности экономической жизни народов СССР.

Во-вторых, в период развитого социализма, когда советский народ в целом и каждая советская нация и народность, включая и грузинскую нацию, имеют однотипную социальную структуру, охватывающую рабочий класс, колхозное крестьянство и трудовую интеллигенцию, социальные аспекты национальной политики КПСС все более определяются объективной тенденцией к социальной однородности общества.

В-третьих, в условиях зрелого социализма углубляется неразрывное единство союзной государственности и национальной государственности республик, в том числе Грузинской ССР, на основе принципов социалистической демократии, демократического централизма и социалистического федерализма, которые обусловливают основные направления государственного строительства в каждой республике и в Советском Союзе в целом, что зафиксировала новая Конституция СССР.

В-четвертых, на этапе развитого социализма созданы необходимые условия для активного участия трудящихся всех национальностей Грузинской ССР и всего Советского Союза в развитии науки, техники, культуры. Закономерными в духовной жизни стали расцвет, сближение и взаимообогащение культур социалистических наций и народностей как внутри Грузинской ССР, так и в масштабе СССР. Это предопределяет основные тенденции духовного, культурного развития социалистических наций.

В-пятых, на современном этапе под растущим воздействием идей и принципов марксизма-ленинизма, социалистического интернационализма и дружбы народов все более интенсивно протекают процессы обмена материальными и духовными ценностями, кадрами, растет интернационализация всего уклада жизни народов; ныне трудящиеся Грузии, как и всех союзных республик, составляют многонациональные коллективы, в которых национальные особенности органически сочетаются с интернациональными, социалистическими общественными чертами и традициями. Это обстоятельство предопределяет характер интернационального сплочения социалистических наций и народностей.

В эпоху зрелого социализма, когда КПСС — партия рабочего класса стала партией всего народа, когда нации и народности СССР соединились в новую историческую общность — советский народ, государство диктатуры пролетариата переросло в общенародное государство, Советы депутатов трудящихся — в народные Советы, когда все более стираются различия между городом и деревней, между умственным и физическим трудом и растет социальная однородность общества, вопросы ленинской национальной политики, проблемы воспитания трудящихся в духе социалистического интернационализма и советского патриотизма рассматриваются по-новому, с учетом огромных сдвигов, происшедших в экономической, социальной, политической, культурной сферах жизни общества и перспектив на обозримое будущее.

Вместе с тем Советская Грузия — одна из пятнадцати полноправных братских республик Страны Советов, одна из республик — основательниц СССР, так же как и все республики, имеет свои местные особенности и специфику, свою историю решения национального вопроса.

Как известно, в Советском Союзе более ста наций и народностей, 15 союзных, 20 автономных советских социалистических республик, 8 автономных областей, 10 автономных округов.

Советская Грузия, как и любая советская республика, многонациональна. Здесь бок о бок живут и строят коммунизм представители почти 70 наций и народностей. После РСФСР Грузия является второй республикой в стране по числу входящих в нее автономных государственных формирований. В состав Грузинской ССР входят Абхазская АССР, Аджарская АССР и Юго-Осетинская автономная область. В каждой из них проживают десятки наций и народностей. Уже одно это говорит о существенном своеобразии и сложности соотношения национального и интернационального в условиях нашей республики.

Всю работу по претворению в жизнь ленинской национальной политики и интернационалистскому воспитанию трудящихся мы осуществляем с учетом особенностей как этапа зрелого социализма, так и тех национальных черт и нюансов, которыми обогащает сокровищницу опыта КПСС местный опыт, местная специфика.

Вся организаторская и политическая деятельность коммунистов Грузии в данной области осуществляется на основе решений XXV съезда КПСС, XXV съезда Компартии Грузии, с учетом требований Программы КПСС, Конституций СССР, Грузинской ССР, автономных формирований, входящих в состав Грузинской ССР, — Абхазской АССР и Аджарской АССР.

Большую роль в деле совершенствования интернационалистского воспитания трудящихся, укрепления ленинской дружбы народов сыграли исторические для Грузинской ССР решения ЦК КПСС об организаторской и политической работе Тбилисского горкома Компартии Грузии, о дальнейшем развитии народного хозяйства Советской Грузии, о работе Грузинской парторганизации, о мерах по увеличению производства южных и субтропических культур и дальнейшему ускоренному развитию сельского хозяйства в Грузинской ССР, о дальнейшем развитии народного хозяйства и культуры Абхазской АССР и другие.

Как показывает практика, на дальнейший расцвет и сближение наций и народностей благотворно влияют постановления ЦК КП Грузии и Совета Министров республики о комплексном развитии экономики и культуры Абхазской АССР, Аджарской АССР, Юго-Осетинской автономной области, их отдельных районов, городов, регионов, отраслей народного хозяйства.

Решение национального вопроса в СССР, ленинская национальная политика КПСС демонстрируют глубокий демократизм нашего общественного строя. Именно при социализме впервые в истории народы обрели подлинные демократические права и свободы, восторжествовало подлинное народовластие.

В эпоху зрелого социализма диалектику национального вопроса выражают расцвет и сближение наций — две тенденции, проявляющиеся как общие закономерности социализма в развитии наций и национальных отношений. Расцвет происходит в условиях сближения наций, а сближение происходит на основе расцвета экономики и культуры каждого народа.

Таков исторический итог успешного проведения в жизнь ленинской национальной политики КПСС в условиях Советской Грузии, всех братских республик и автономных формирований СССР. С учетом этих закономерностей строится деятельность Компартии Грузии по претворению в жизнь ленинской национальной политики как в автономных формированиях, так и в масштабе всей республики.

ИНТЕРНАЦИОНАЛИЗМ — НАШЕ ЗНАМЯ, наше кредо, наш символ веры в будущее, интернационализм — наш образ жизни. Вместе с тем мы — патриоты. И в этом нет никакого противоречия. Интернационализм и патриотизм нерасторжимы в советском обществе.

Выступая на торжественном заседании в Грузии, Л. И. Брежнев говорил: «Сама природа социалистического общественного строя, последовательное осуществление партией ленинской национальной политики сплотили народы нашей страны, превратили их дружбу в движущую силу развития советского общества, в неиссякаемый источник энергии и творчества всех наций и народностей Советского Союза. Пожалуй, нет человека, который не испытывал бы неискоренимого чувства любви, привязанности к земле дедов и прадедов, к родной культуре, к своему языку, своим традициям и обычаям. Но в социалистическом обществе это чувство — чувство патриотизма — перерастает границы, очерченные национальной принадлежностью, наполняется новым содержанием.

Все мы, в какой бы республике мы ни жили, — советские патриоты, дети одной социалистической Родины. Наша родная земля, Отчизна наша—это необъятные просторы, раскинувшиеся от Тихого океана до Балтийского моря, от Северного Ледовитого океана до Памира и Кавказа»[1].

Историческим достижением КПСС, главным итогом ее ленинской национальной политики является то, что в ходе борьбы народов СССР за социализм и коммунизм сложилась, как уже отмечалось, новая историческая общность людей — советский народ.

Спаянные единством экономической и социально-политической жизни, сплачиваемые марксистско-ленинской идеологией, нации и народности Советского Союза представляют собой единый многонациональный коллектив, для которого характерно органическое сочетание национальных особенностей с общесоветскими чертами, социалистическими, интернациональными по своей природе.

Современная марксистско-ленинская мысль подчеркивает, что советский народ — это образовавшаяся в результате социалистических преобразований и сближения классов и социальных слоев, наций и народностей новая историческая, социальная и интернациональная общность людей, имеющих единую Родину, территорию, экономику, социалистическую по содержанию и многонациональную по форме культуру, союзное общенародное государство и общую цель — построение коммунизма.

Наши недоброжелатели за границей, игнорируя диалектику формирования советского народа, утверждают, будто развитие новой исторической общности людей происходит на фоне исчезновения наций и народностей в СССР, будто национальная политика КПСС направлена на подавление национальных особенностей.

Это не имеет ничего общего с действительностью.

Л. И. Брежнев в докладе о проекте новой Конституции СССР и итогах его всенародного обсуждения подчеркнул: «Социально-политическое единство советского народа вовсе не означает исчезновения национальных различий. Благодаря последовательному проведению ленинской национальной политики мы, построив социализм, одновременно — впервые в истории — успешно решили национальный вопрос. Нерушима дружба советских народов, в процессе коммунистического строительства неуклонно происходит их сближение, взаимное обогащение их духовной жизни. Но мы встали бы на опасный путь, если бы начали искусственно форсировать этот объективный процесс сближения наций. От этого настойчиво предостерегал В. И. Ленин, и от его заветов мы не отступим»[2].

Осуществляя руководство советским обществом, КПСС постоянно учитывает национальные интересы и особенности каждого народа, каждой республики в неразрывном единстве с общими интересами советских людей в их борьбе за построение коммунизма. Это принципиально важная черта ленинской национальной политики. К национальным проблемам партия подходит с классовых позиций, решает их в соответствии с задачами прогресса всего советского общества. Не противопоставление национального общесоветскому, а правильное их сочетание — такова диалектика ленинского подхода к национальным и интернациональным вопросам.

К. Маркс и Ф. Энгельс подчеркивали, что интернациональное сотрудничество «возможно только между *равными*»[3].

В эпоху зрелого социализма существует не только **юридическое**, но и **фактическое** равенство наций. Это результат небывалого экономического и культурного развития за годы Советской власти ранее отсталых окраин царской империи.

Именно такой исторический путь — путь наций, населяющих отсталую окраину империи, наций, обретших после Великого Октября юридическое равенство с другими нациями, а в результате построения развитого социализма — и фактическое равенство с ними — прошла грузинская нация в XX веке.

То же самое можно сказать о других нациях и народностях, живущих в Грузинской ССР и обретших за годы Советской власти свою государственность в качестве автономных формирований.

Это поистине замечательное достижение социализма. Чудо, сотворенное Октябрьской революцией, КПСС, ее ленинской национальной политикой. Мы этим дорожим, гордимся и свою миссию видим в том, чтобы беречь и приумножать завоевания социализма в этой важнейшей сфере цивилизации. Вклад социализма в решение национального вопроса не имеет, да и не мог иметь, прецедента в истории народов мира.

КАК УЧИТ МАРКСИЗМ-ЛЕНИНИЗМ, нация — это устойчивая историческая общность людей, форма общественного развития, складывающаяся на базе общности экономической жизни в сочетании с общностью языка, территории, особенностей культуры, сознания и психологии.

За годы Советской власти грузинская нация, как и другие нации нашей республики и всей Страны Советов, сохранив свои национально-этнические признаки, коренным образом изменила свой социальный тип, стала социалистической по своему экономическому укладу, классовой структуре, политическому строю и духовному облику.

Новые признаки нации после Октября определяются социалистической и интернациональной жизнью нации. Материальной основой их формирования явился экономический прогресс, обусловленный коренными преобразованиями, осуществленными в ходе строительства социализма. Индустриализация, коллективизация, культурная революция создали условия для всестороннего расцвета наций и народностей нашей республики и всей страны.

Достаточно сказать, что за годы Советской власти в Советской Грузии производство сельскохозяйственной продукции увеличилось почти в 8 раз, а объем промышленного производства — в 161 раз!

В эпоху зрелого социализма увеличение вклада каждой нации, каждой союзной республики в общесоюзную экономику — объективная закономерность. Борясь за увеличение такого вклада, каждая нация тем самым укрепляет фундамент своего прогресса — социалистическую экономику. Это одна из основных гарантий дальнейшего расцвета наций и народностей, который, таким образом, неотделим от укрепления их совместной созидательной деятельности в рамках единого народнохозяйственного комплекса страны.

Грузинская ССР успешно участвует во всесоюзном разделении труда. Почти каждая единица продукции народного хозяйства республики — результат совместного труда представителей десятков национальностей Советского Союза, в каждой из них выкристаллизован труд не только интернациональных по духу и составу трудовых коллективов республики, но и трудовых коллективов многих братских республик страны.

Участвуя во всесоюзном разделении труда, Грузия поставляет РСФСР, Украине, Белоруссии, Казахстану, Узбекистану, Азербайджану, Армении и другим союзным республикам станки, машины, оборудование, марганец, ферросплавы, чай, цитрусы, вино, коньяки, консервы и многое другое. В свою очередь союзные республики поставляют Грузии черные и цветные металлы, машины и оборудование, нефть, газ, хлопок, текстильные изделия, минеральные удобрения, лесоматериалы, зерно, сахар и другую продукцию.

Наши недруги, классовые враги за рубежом распространяют ложь о Советской Грузии, о других союзных республиках, об их экономике и культуре, утверждая, что в СССР якобы имеет место игнорирование экономических интересов отдельных республик и наций.

Факты же, однако, говорят совершенно о другом.

Например, за три года десятой пятилетки среднегодовой прирост национального дохода, использованного на потребление и накопление в масштабе СССР, составил — 4,3 проц., а по Грузинской ССР — 5,3 проц., тот же показатель по общему объему продукции промышленности по стране равен 5,2 проц., а по республике — 6,7 процента. Аналогичное положение складывается по производству валовой продукции сельского хозяйства (соответственно 4,8 проц. и 5,6 проц.), в капитальном строительстве (4,6 проц. и 12,4 процента).

Подобные опережающие темпы развития народного хозяйства республики — результат ленинской национальной политики КПСС. В условиях общесоюзного разделения труда забота партии об одной союзной республике непременно положительно сказывается на развитии остальных республик. Ибо наша экономика — единое целое.

Сегодня Грузия — высокоиндустриальная республика.

В продукции ее народного хозяйства большое место занимают такие важные виды изделий, как самолеты, электровозы, автомобили, металлообрабатывающие станки, чугун, сталь, прокат, стальные трубы, минеральные удобрения, синтетическое волокно и т. д. Развиваются энергетика, особенно электроэнергетика, угольная, нефтяная, газовая промышленность, черная и цветная металлургия, химическая промышленность.

Продукция народного хозяйства республики вывозится в 80 стран мира, в том числе в США, Великобританию, Бельгию, Швейцарию и др.

Об успехах, достигнутых в деле строительства материально-технической базы коммунизма в республике, красноречиво говорит тот факт, что Советской Грузии за последние годы в шестой раз подряд вручено переходящее Красное знамя ЦК КПСС, Совета Министров СССР, ВЦСПС и ЦК ВЛКСМ за наивысшие достижения во Всесоюзном социалистическом соревновании.

Социалистическое соревнование стало хорошей школой интернационализма и патриотизма. Оно охватывает все республики Закавказья и всего Союза. Замечательными интернационалистскими традициями славятся, например, соревнование и дружба трудящихся столиц закавказских республик — Баку, Тбилиси и Еревана.

В СВОЕЙ НАЦИОНАЛЬНОЙ ПОЛИТИКЕ партия Ленина большое внимание уделяет развитию языков народов СССР. Программа КПСС, Конституция СССР провозглашают и гарантируют их равноправие и расцвет, обеспечивая свободное развитие языков народов СССР, полную свободу для каждого советского гражданина говорить, воспитывать и обучать детей на любом языке, не допуская никаких привилегий, ограничений или принуждения в употреблении тех или иных языков.

На языках народов СССР создаются партийные, государственные, политические, юридические, идеологические документы, художественные и культурные ценности, на этой основе развивается общественно-политическая, техническая и научная мысль и т. д.

ЦК КП Грузии и Совет Министров республики приняли постановление об улучшении преподавания родного языка в школах Советской Грузии. Речь идет об улучшении преподавания не только грузинского языка, но и всех национальных языков, на которых ведется преподавание в школах республики: армянском, азербайджанском, абхазском, осетинском, курдском.

В республике 4.379 общеобразовательных школ, среди них дневных грузинских школ — 2.829, русских — 276, абхазских — 60, осетинских — 94, азербайджанских — 175, армянских — 218, школ с обучением на двух языках — 227, на трех языках — 67, на четырех и более языках — 4.

Наряду с улучшением преподавания родного языка, большое внимание уделяется русскому языку, выполняющему в стране функцию языка межнационального общения. Интересы преподавания и изучения родного и русского языков не только не противоречат друг другу, но, наоборот, гармонично дополняют друг друга.

Очевидно, что овладение русским языком помогает стать высококвалифицированным специалистом, приобщиться к мировым источникам знаний и культуры.

В школах и вузах республики преподаются языки многих народов мира — английский, испанский, французский, немецкий, арабский, персидский, хинди и др.

Все это служит делу интернационализма и дружбы народов.

Наша республика — Грузинская ССР, как и в целом вся наша страна — СССР, — родной дом многих народов. И мы этим гордимся.

Нам доставляет большую радость звучание многих языков и наречий. Они звучат как полифонический гимн ленинской дружбе народов, социалистическому интернационализму.

ОДНА ИЗ ВАЖНЕЙШИХ ЧЕРТ НАЦИИ — общность территории. Она порождает чувства родной земли, любви к Родине, советского патриотизма и интернационализма, чувства историзма и сопричастности историческим судьбам и свершениям своего народа.

Общность территории тесно связана с суверенностью нации.

Грузинский народ не одно тысячелетие живет и трудится в предгорьях Кавказа и на побережье Черного моря, однако только при Советской власти сбылась его вековая мечта об объединении всех грузинских земель в одно процветающее государство, служащее общенациональным и интернациональным интересам грузинского народа, всех народов, населяющих республику.

Только при Советской власти были образованы Абхазская АССР, Аджарская АССР, Юго-Осетинская автономная область.

В 1983 г. исполняется 200 лет со дня подписания первого манифеста дружбы и братства русского и грузинского народов — Георгиевского трактата 1783 г., положившего начало присоединению Грузии к России, ставшего историческим фактом в 1801 году.

Подготовка к этим юбилейным торжествам уже ведется в республике. Это праздник не только русского и грузинского народов, но и всех народов СССР. Таков закон интернационального братства наших народов, таково «чувство семьи единой».

Логика истории показала, что именно присоединение к России спасло Грузию от физического и духовного уничтожения. Именно с приходом русского брата на Кавказ здесь воцарились мир и спокойствие и был положен конец грабежам и разбою, безнаказанно чинимому в течение столетий шахским Ираном и султанской Турцией.

Мы даем классовую оценку царизму. И, отмечая 200-летие Георгиевского трактата, мы будем праздновать юбилей дружбы и братства русского и грузинского народов, а отнюдь не воссоединение двух династий. Историю творят народы, а не цари. Это будет праздник интернационализма, дружбы народов, выпестованной в горниле истории.

Антисоветская пропаганда, пытаясь изгадить и очернить отношения русского народа с другими народами СССР, утверждает, будто эти отношения строятся по принципу господства и подчинения, ведут к утрате национальных традиций и особенностей нерусских народов. Но наш исторический опыт, как и опыт других народов СССР, со всей очевидностью показывает, что дружба с русским народом явилась важным фактором расцвета всех наций и народностей Советского Союза.

Мы, грузины, как и представители других национальностей Страны Советов, глубоко признательны нашему брату — великому русскому народу за бескорыстную помощь и поддержку, за дружбу, невиданную в истории человечества.

ДУХОВНЫЙ И КУЛЬТУРНЫЙ РАСЦВЕТ наций — один из характерных признаков национального развития в условиях социализма.

Культуры народов СССР являются национальными по форме и социалистическими, а значит, интернациональными по содержанию. А форма и содержание находятся в диалектическом единстве. Интернациональное — не безнациональный феномен. Поэтому и форма, и содержание обретают интернациональные черты.

«Сегодня, — отмечал Л. И. Брежнев, — мы уже с полным правом можем сказать: наша культура — социалистическая по содержанию, по главному направлению своего развития, многообразная по своим национальным формам и интернационалистская по своему духу и характеру. Она представляет собой, таким образом, органический сплав создаваемых всеми народами духовных ценностей»[4].

Диалектику духовного развития социалистических наций убедительно демонстрирует культурная жизнь грузинского народа, проникнутая интернационализмом и патриотизмом.

Книги, журналы и газеты в республике издаются на многих языках народов СССР и мира: грузинском, русском, абхазском, осетинском, армянском, азербайджанском, английском, французском, немецком, испанском, арабском, персидском, турецком и т. д.

На грузинском языке издается Полное собрание сочинений В. И. Ленина в 55 томах, изданы все основополагающие произведения К. Маркса и Ф. Энгельса, труды Л. И. Брежнева, выдающихся деятелей КПСС и Советского государства, международного коммунистического и рабочего движения.

Вышли первые тома «Грузинской советской энциклопедии», «Библиотеки мировой литературы», издающейся в 80 томах в переводе на грузинский язык, произведений национальной классики — в 20 томах, ведется работа по изданию большой серии документов, отражающих историю дружбы русского и грузинского народов, и т. д.

В Советской Грузии ежегодно печатается 130 наименований учебников тиражом более 5 млн. экземпляров на грузинском, русском, армянском, азербайджанском, абхазском, осетинском и других языках народов СССР.

В 1978 г. количество книг, всех печатных единиц, изданных в республике, превысило 2.000 наименований. На грузинском языке было издано более 1.400 печатных единиц, остальные — на языках народов СССР.

В республике на абхазском, осетинском, азербайджанском, армянском языках издаются журналы, газеты, ведутся регулярные радио- и телепередачи. В Абхазской АССР, Аджарской АССР, Юго-Осетинской автономной области действуют творческие союзы писателей, композиторов, художников, архитекторов, журналистов, театральные общества или их отделения; существуют национальные секции при Союзе писателей Грузии; издаются альманахи, сборники на армянском, азербайджанском, курдском и многих других языках народов, живущих в республике.

В Грузинской ССР полностью завершен переход ко всеобщему среднему образованию для детей всех национальностей. 99,9 проц. всего населения Грузии — грамотные люди. В республике 19 высших учебных заведений, около 90 тыс. студентов. На каждые 10 тыс. человек населения в республике приходится 168 студентов. Это больше, чем аналогичные показатели любого зарубежного государства.

В высших учебных заведениях республики преподают 29 академиков, 557 докторов наук, 569 профессоров более 20 национальностей. В наших вузах обучается молодежь 42 национальностей: грузины, абхазцы, осетины, русские, украинцы, армяне, азербайджанцы, курды, а также молодежь из многих зарубежных стран — болгары, венгры, поляки, чехи, греки, англичане, испанцы, немцы и др.

За годы Советской власти в Грузии создана Академия наук республики, в системе которой около 40 научно-исследовательских институтов и учреждений. Всего же в Грузинской ССР около 200 научно-исследовательских центров.

Академия наук республики постоянно укрепляет интернациональные научные связи.

В республике 23 театра. Наряду с национальным театром оперы и балета имени З. Палиашвили, драматическими театрами им. Ш. Руставели, им. К. Марджанишвили, молодежным театром «Метехи» и многими другими в республике функционируют государственный русский драматический театр им. А. С. Грибоедова, русский театр юного зрителя, государственный армянский театр им. С. Шаумяна в Тбилиси, Абхазский драматический театр им. С. Чанба в Сухуми, Цхинвальский государственный драматический театр им. К. Хетагурова в Юго-Осетии и т. д.

Реальный социализм обеспечивает всестороннее развитие каждой нации и народности, включая и те, которые в силу некомпактности расселения не могли обрести отдельное автономное государственное формирование.

Например, ЦК КП Грузии и Совет Министров ГССР приняли ряд постановлений об улучшении работы среди курдского населения республики с целью дальнейшего повышения его культурного и экономического уровня, трудоустройства, совершенствования преподавания на курдском языке в средних школах, улучшения системы приема курдской молодежи в вузы, издания произведений курдских писателей, живущих в Грузии, организации радиопередач на курдском языке, поощрения курдской художественной самодеятельности, интернационального и патриотического воспитания курдского населения, укрепления его дружбы и братства со всеми народами СССР, с курдами, проживающими в разных странах мира.

Национальная замкнутость чужда интернационалистскому, патриотическому духу наших народов. Интернационализм открыл такие широкие горизонты национальной жизни, что замкнутость стала анахронизмом, отжившим свой век явлением, переходом в прошлого. В эпоху зрелого социализма национальным является не только то, что было утверждено столетиями как исконно национальное, но и то, что привнесено в сознание и психологию народа марксистско-ленинским мировоззрением, советским образом жизни, социалистической действительностью. Поэтому в зрелом социалистическом обществе национальные черты не только отличают народы, но и во многом объединяют их. Такова новая природа национального при социализме.

Так национальное перерастает в интернациональное, а интернациональное становится национальным достоянием.

Если досоциалистический образ жизни разобщал народы нашей страны, то социалистический образ жизни, социалистическое сознание и психология, напротив, объединяют их.

Искусство и наука партийного руководства именно в том и состоят, чтобы, познав этот процесс, всемерно обогащать и развивать его.

Каковы же основные тенденции развития наций в Советской Грузии эпохи зрелого, развитого социализма? Каковы основные уроки истории в области национальных отношений в нашей республике?

Компартия Грузии, осуществляя ленинскую национальную политику, учитывает, что:

— социализм предопределяет не стихийное развитие национальных отношений, а сознательное управление ими со стороны рабочего класса и его партии на основе марксистско-ленинской науки;

— в ходе социалистического строительства происходят существенные социальные изменения, которые складываются в процессе перехода к бесклассовому обществу;

— развитие социалистических общественных отношений способствует сближению наций и народностей, укреплению ленинской дружбы народов, постоянно углубляя их сотрудничество и братскую взаимопомощь во имя великих целей строительства социализма и коммунизма;

— реальный социализм, ликвидируя унаследованное от прошлого фактическое неравенство больших и малых народов, неуклонно выравнивает уровни их экономического и культурного развития;

— в условиях социализма идеологическим и нравственно-психологическим фундаментом национальных отношений является пролетарский социалистический интернационализм, который обеспечивает соблюдение национальных интересов, уважение национальных чувств всех народов, утверждает гармоническое сочетание интересов каждого из них с общими интересами советского общества;

— развитие наций и национальных отношений при социализме сопровождается преодолением элементов великодержавного шовинизма, буржуазного национализма, национального нигилизма, национальной замкнутости, чуждых социалистическому обществу;

— реальный социализм устраняет социальные причины национального неравенства, создает условия для развития экономики и национальной государственности народов, для взаимовлияния и взаимообогащения их культур, преодолевая национальные перегородки и сближая нации и народности.

Определяющее влияние на процессы расцвета и сближения социалистических наций и народностей оказывает решение программных задач КПСС — строительство материально-технической базы коммунизма, дальнейшее совершенствование социалистических общественных отношений путем их постепенного перерастания в коммунистические, воспитание нового человека — строителя коммунизма.

Возрастание руководящей роли партии — гарантия новых успехов ленинской национальной политики, новых побед идей социалистического интернационализма.

Борьба коммунистов Грузии с пережитками прошлого, с элементами национализма и шовинизма, с бюрократизмом и формализмом, утверждение здорового морально-психологического климата в республике, последовательное соблюдение ленинских норм партийной жизни и принципов партийного руководства, правильный подбор, воспитание и расстановка кадров на решающих участках коммунистического строительства, осуществление всей деятельности нашей партийной организации на уровне требований XXV съезда КПСС — решающие предпосылки успешного претворения в жизнь ленинской национальной политики.

Мы, советские коммунисты,— убежденные интернационалисты.

Мы не отделяем себя от мировой системы социализма, международного коммунистического и рабочего движения, от всех сил, борющихся за мир, демократию и социальный прогресс.

Наш опыт борьбы за укрепление ленинской дружбы народов вновь и вновь подтверждает, что пролетарский интернационализм был и остается важнейшим фактором революционного обновления общества.

(Журнал «Проблемы мира и социализма» № 1).

---

[1] Л. И. Брежнев. Ленинским курсом, т. 3, стр. 339—340.

[2] Л. И. Брежнев. Ленинским курсом, т. 6, стр. 505.

[3] К. Маркс и Ф. Энгельс. Соч., т. 35, стр. 221.

[4] Л. И. Брежнев. Ленинским курсом, т. 4, стр. 59—60.

Гордость и слава науки

Вручение ордена Октябрьской Революции Московскому государственному университету

Как большой праздник отечественной науки и культуры отмечает страна 225 лет со дня основания флагмана высшей школы страны — Московского государственного университета имени М. В. Ломоносова.

За большие заслуги в подготовке высококвалифицированных специалистов для народного хозяйства, значительный вклад в развитие науки и культуры и в связи с 225-летием со дня основания МГУ награжден орденом Октябрьской Революции. Торжественное заседание, посвященное юбилею университета и вручению коллективу МГУ высокой награды, состоялось 23 января в Колонном зале Дома Союзов.

В президиуме торжественного заседания — товарищи В. В. Гришин, А. П. Кириленко, М. С. Горбачев, П. Н. Демичев, М. С. Соломенцев, И. В. Капитонов, М. В. Зимянин, руководители Академии наук СССР, видные деятели культуры, представители партийных, советских и общественных организаций. Здесь же прибывшие на торжества в Москву делегации университетов социалистических стран, ректоры университетских центров Испании, Мексики, США, Японии.

Заседание открыл секретарь парткома МГУ В. Т. Квиткин.

С большим воодушевлением был избран почетный президиум в составе Политбюро ЦК КПСС во главе с товарищем Л. И. Брежневым.

С речью выступил тепло встреченный собравшимися тов. В. В. Гришин.

Он огласил Указ Президиума Верховного Совета СССР о награждении МГУ орденом Октябрьской Революции и под бурные аплодисменты собравшихся прикрепил награду к знамени университета.

От имени 80-тысячного коллектива МГУ со словами глубокой благодарности Центральному Комитету КПСС, Президиуму Верховного Совета СССР, Советскому правительству, лично товарищу Л. И. Брежневу за высокую оценку деятельности Московского университета выступил ректор МГУ, вице-президент Академии наук СССР, академик А. А. Логунов.

С поздравлениями коллективу университета, с пожеланием студентам и преподавателям МГУ новых успехов в борьбе за развитие науки и культуры, за построение коммунизма на заседании выступили министр высшего и среднего специального образования СССР В. П. Елютин, президент АН СССР, академик А. П. Александров, бригадир кузнецов автозавода имени Лихачева Герой Социалистического Труда К. Н. Малин, ректор Карлова университета в Праге З. Чешка, ректор Киевского государственного университета имени Т. Г. Шевченко, член-корреспондент АН УССР М. У. Белый, генеральный секретарь Международной ассоциации университетов Д. Эткин, студентка юридического факультета Н. Беляева.

С огромным воодушевлением участники торжественного заседания приняли приветственное письмо Центральному Комитету Коммунистической партии Советского Союза, Президиуму Верховного Совета СССР, Совету Министров СССР, товарищу Л. И. Брежневу.

(ТАСС).

В ОБСТАНОВКЕ ЕДИНОДУШИЯ

ОКОНЧАНИЕ

телей избирательного округа № 175 города Рустави кандидатом в депутаты Верховного Совета Грузинской ССР зарегистрирована разметчица Руставского завода металлоконструкций **Елена Александровна Романова.**

Водитель-испытатель Кутаисского автозавода имени С. Орджоникидзе **Борис Ильич Вашакидзе** зарегистрирован кандидатом в депутаты Верховного Совета Грузинской ССР по **Орджоникидзевскому** избирательному округу № 256 города Кутаиси.

Кандидатом в депутаты Верховного Совета Грузинской ССР по **Гришашвили** избирательному округу № 262 города Кутаиси зарегистрирован начальник Главного научно-производственного управления по охране и использованию памятников истории, культуры и природы Министерства культуры Грузинской ССР **Ираклий Николаевич Цицишвили.**

Окружная избирательная комиссия **Корцхельского** избирательного округа № 337 Зугдидского района зарегистрировала кандидатом в депутаты Верховного Совета республики чаевода села Одиши **Мальву Федоровну Свирава.**

Окружная избирательная комиссия **Цхалтубского сельского** избирательного округа № 272 зоны города Цхалтубо зарегистрировала кандидатом в депутаты Верховного Совета республики первого секретаря ЦК ЛКСМ Грузии **Жиули Калистратовича Шартава.**

Рабочая Мцхетского опытного хозяйства Грузинской машиноиспытательной станции **Лиана Вахтанговна Иремашвили** зарегистрирована кандидатом в депутаты Верховного Совета республики по **Мухранскому** избирательному округу № 102 Мцхетского района.

На заседании **Диди-Лилойского** избирательного округа № 91 Гардабанского района кандидатом в депутаты Верховного Совета Грузинской ССР зарегистрирована директор Норийской птицефабрики **Мери Луарсабовна Мдивани.**

Окружная избирательная комиссия **Марнеульского** избирательного округа № 167 зарегистрировала кандидатом в депутаты Верховного Совета республики заместителя Председателя Совета Министров Грузинской ССР **Юрия Ивановича Кедишвили.**

Рабочая Цкалтбильского картофелеводческого совхоза **Маргарита Петросовна Абрамян** зарегистрирована кандидатом в депутаты Верховного Совета Грузинской ССР по **Цкалтбильскому** избирательному округу № 137 Ахалцихского района.

Кандидатом в депутаты Верховного Совета республики по **Университетскому** избирательному округу № 69 города Тбилиси зарегистрирован секретарь ЦК КП Грузии **Гурам Николаевич Енукидзе.**

Состоялось заседание окружной избирательной комиссии **Марджанишвили** избирательного округа № 19 города Тбилиси, на котором принято решение зарегистрировать кандидатом в депутаты Верховного Совета республики Председателя Президиума Театрального общества Грузии **Дмитрия Александровича Алексидзе.**

Бригадир комплексной бригады треста № 1 Министерства строительства Грузинской ССР **Отар Георгиевич Патиашвили** зарегистрирован кандидатом в депутаты Верховного Совета республики по **Важа Пшавела** избирательному округу № 182 города Рустави.

Окружная избирательная комиссия **Ленинского** избирательного округа № 180 города Рустави на своем заседании зарегистрировала кандидатом в депутаты Верховного Совета республики заместителя Председателя Совета Министров Грузинской ССР **Валерия Ивлиановича Вадачкория.**

Ректор Грузинского сельскохозяйственного института **Валериан Иосифович Метревели** зарегистрирован кандидатом в депутаты Верховного Совета республики на заседании окружной избирательной комиссии **Дигомского** избирательного округа № 99 Мцхетского района.

Экскаваторщик Ахалцихского агато-диатомитового управления **Теймураз Шакроевич Мачаидзе** зарегистрирован кандидатом в депутаты Верховного Совета Грузинской ССР по **Джапаридзевскому** избирательному округу № 134 Ахалцихского района.

На заседании окружной избирательной комиссии **Ксуисского** избирательного округа № 434 кандидатом в депутаты Верховного Совета республики зарегистрирован второй секретарь Юго-Осетинского обкома КП Грузии **Нугзар Арсеньевич Одишвили.**

Кандидатом в депутаты Верховного Совета Грузинской ССР по **Ленинскому** избирательному округу № 125 Хашурского района зарегистрирован машинист Хашурского локомотивного депо **Бежан Иванович Хачидзе.**

На заседании избирательной комиссии **Тетрицкаройского** избирательного округа № 159 кандидатом в депутаты Верховного Совета республики зарегистрирована доярка Тетрицкаройского совхоза **Тина Шакроевна Бекаури.**

Председатель Центрального комитета ДОСААФ Грузинской ССР **Владимир Николаевич Джанджгава** зарегистрирован кандидатом в депутаты Верховного Совета республики по **Диди-Чконскому** избирательному округу № 348 Гегечкорского района.

Окружная избирательная комиссия **Бенделиани** избирательного округа № 1 города Тбилиси зарегистрировала кандидатом в депутаты Верховного Совета Грузинской ССР рабочего Тбилисского завода железобетонных изделий № 1 **Азиза Афоевича Багирова.**

Редактор журнала «Мнатоби» **Георгий Константинович Натрошвили** зарегистрирован кандидатом в депутаты Верховного Совета Грузинской ССР по **Ленинскому** избирательному округу № 5 города Тбилиси на заседании окружной избирательной комиссии этого округа.

Окружная избирательная комиссия **Грмагельского** избирательного округа № 10 города Тбилиси приняла решение зарегистрировать кандидатом в депутаты Верховного Совета республики секретаря Тбилисского горкома КП Грузии **Нугзара Шалвовича Энделадзе.**

На заседании окружной избирательной комиссии **Гардабанского** избирательного округа № 96 кандидатом в депутаты Верховного Совета Грузинской ССР зарегистрирован редактор газеты «Совет Гюрджустаны» **Сулейман Магамед оглы Сулейманов.**

Окружная избирательная комиссия **Манглисского** избирательного округа № 160 Тетрицкаройского района приняла решение зарегистрировать кандидатом в депутаты Верховного Совета Грузинской ССР редактора газеты «Комунисти» **Георгия Васильевича Бединеншвили.**

Аппаратчица Кутаисского литопонного завода **Валентина Николаевна Костарева** зарегистрирована кандидатом в депутаты Верховного Совета республики по **Дзержинскому** избирательному округу № 270 города Кутаиси.

На заседании избирательной комиссии **Опурчхетского** избирательного округа № 276 зоны города Цхалтубо принято постановление зарегистрировать кандидатом в депутаты Верховного Совета республики по этому округу чаевода колхоза села Жонети **Занру Пачуевну Джангавадзе.**

Рабочая Руисболойского овоще-молочного совхоза **Сурая Ясын кызы Балакишиева** зарегистрирована кандидатом в депутаты Верховного Совета Грузинской ССР по **Кесалойскому** избирательному округу № 93 Гардабанского района.

На заседании окружной избирательной комиссии **Ленинского** избирательного округа № 133 Ахалцихского района кандидатом в депутаты Верховного Совета республики зарегистрирован заведующий отделом административных органов ЦК КП Грузии **Нугзар Ражденович Саджая.**

Бригадир вырубщиков Тбилисского обувного производственного объединения «Исани» **Гиви Ильич Римниставели** зарегистрирован кандидатом в депутаты Верховного Совета Грузинской ССР по имени **7 октября** избирательному округу № 78 города Тбилиси на заседании окружной избирательной комиссии этого округа.

(ГрузИНФОРМ).

ДОБИВАТЬСЯ НОВЫХ УСПЕХОВ

Единодушное решение ознаменовать 1980-й год — год ударной ленинской работы, новыми трудовыми успехами в хозяйственном и культурном строительстве, приняли участники пленума Абхазского обкома партии.

Заслушав и обсудив доклад Председателя Совета Министров автономной республики Ю. Д. Убилава «Об итогах 1979 хозяйственного года и задачах партийных организаций Абхазии по мобилизации трудящихся на выполнение заданий 1980 года и десятой пятилетки в целом», пленум отметил, что достигнутые в народном хозяйстве успехи — результат широко развернувшегося социалистического соревнования тружеников города и деревни за претворение в жизнь решений XXV съезда КПСС, XXV съезда Компартии Грузии, июльского (1978 г.) и ноябрьского (1979 г.) Пленумов ЦК КПСС. В развитии экономики и культуры огромную роль сыграло последовательное выполнение отдельных пунктов программы созидания, намеченной историческими для автономной республики постановлениями ЦК КПСС и Совета Министров СССР, ЦК Компартии Грузии по Абхазской АССР.

Вместе с тем пленум отметил, что в 1979 хозяйственном году в ряде отраслей народного хозяйства были допущены серьезные просчеты и отставание.

Не везде была развернута действенная борьба за укрепление государственной, трудовой дисциплины, улучшение организации труда. В результате этого некоторые предприятия не справились с планами по объему выпуска и реализации промышленной продукции, и свыше двадцати предприятий не выполнили планы поставок.

Медленно решаются вопросы, связанные с дальнейшим подъемом отдельных отраслей сельскохозяйственного производства.

Существенные недостатки все еще имеют место в капитальном строительстве.

Не достигнута четкая, ритмичная работа на отдельных предприятиях торговли и службы быта, не осуществляется должная борьба за искоренение причин и условий, способствующих возникновению таких негативных явлений, как хищения, грубые нарушения правил торговли, государственных цен, тарифов на услуги.

Партийными, советскими, профсоюзными, комсомольскими и хозяйственными органами, комитетами, постами и группами народного контроля крайне плохо ведется борьба за экономию.

На пленуме с речью выступил кандидат в члены бюро ЦК КП Грузии, первый секретарь Абхазского обкома партии Б. В. Адлейба.

В принятом постановлении намечены пути улучшения организаторской работы, направленной на искоренение недостатков, имеющихся в различных отраслях народного хозяйства.

На пленуме утверждены социалистические обязательства, принятые коллективами трудящихся, решивших продолжить традиционное соревнование с трудящимися Аджарской АССР и Юго-Осетинской автономной области.

(ГрузИНФОРМ).

ПЛОДОТВОРНЫЕ КОНТАКТЫ

В Тбилиси 23 января подписан протокол совещания по вопросам научно-технического сотрудничества между министерствами путей сообщения СССР и Польской Народной Республики на 1980 год.

Сотрудники научно-исследовательских институтов родственных министерств, обобщая накопленный в обеих странах опыт, успешно ведут поиски путей дальнейшего совершенствования работы стальных магистралей. Совместными усилиями создается аппаратура для комплексного выявления дефектов колесных пар, совершенствуются методы динамических испытаний вагонов, проектируется поездная радиосвязь в метровом диапазоне, проводятся исследования по улучшению ухода за путями, ходовыми частями вагонов.

На совещании в Тбилиси согласованы основные направления работы в 1981 — 1985 годах. (ГрузИНФОРМ).

Указ Президиума Верховного Совета Грузинской ССР

О НАГРАЖДЕНИИ т. ДЖАПАРИДЗЕ Р. А. ПОЧЕТНОЙ ГРАМОТОЙ ПРЕЗИДИУМА ВЕРХОВНОГО СОВЕТА ГРУЗИНСКОЙ ССР

За долголетнюю и плодотворную работу в промышленности, в партийных и советских органах и в связи с пятидесятилетием со дня рождения наградить председателя Государственного комитета Грузинской ССР по труду т. **Джапаридзе** Русудан Александровну **Почетной грамотой Президиума Верховного Совета Грузинской ССР.**

Председатель Президиума Верховного Совета Грузинской ССР П. ГИЛАШВИЛИ.

Секретарь Президиума Верховного Совета Грузинской ССР Т. ЛАШКАРАШВИЛИ.

Тбилиси, 8 января 1980 г.

ПУЛЬС ПЛАНЕТЫ

В ИНТЕРЕСАХ МИРА

Комментируя ответы Л. И. Брежнева на вопросы корреспондента газеты «Правда», братиславская **«Правда»** пишет, что Советский Союз вновь подтвердил, что он выступает за дальнейшие переговоры о прекращении гонки вооружений. За такой политикой стоят вес и потенциал страны, возглавляющей борьбу миролюбивых сил человечества за исключение войны из жизни народов. Во внешнеполитической программе КПСС сочетается последовательное миролюбие с твердой решимостью дать отпор любым проискам агрессивных сил.

Л. И. Брежнев дал достойный отпор проискам международной реакции, указывает на страницах монгольской **«Унэн»** президент Академии наук МНР Б. Ширендыб. Советский руководитель четко охарактеризовал подрывную деятельность США, которую поддерживают агрессивные силы мира, и в первую очередь правящие круги Пекина, давно ставшие верными пособниками империализма. Народы всех континентов хорошо понимают, что Страна Советов и ее подлинные союзники — социалистические страны делают все для сохранения безопасности народов, ограничения гонки вооружений, укрепления мира во всем мире.

Разрядка напряженности, подчеркивает польская газета **«Дзенник людовы»**, — решающая тенденция международной жизни, и все народы кровно заинтересованы в ее продолжении.

(ТАСС, 24 января).

ДРУЖБА, ПРОВЕРЕННАЯ ВРЕМЕНЕМ

В Москве состоялось торжественное собрание, посвященное национальному празднику Индии — 30-летию Дня республики и открытию в нашей стране Декады советско-индийской дружбы.

Доклад сделал президент Общества советско-индийской дружбы, министр СССР Н. В. Голдин.

На собрании выступил посол Индии в СССР И. К. Гуджрал.

В собрании приняли участие заместитель Председателя Президиума Верховного Совета СССР П. Г. Гилашвили, заместитель Председателя Совета Министров СССР И. В. Архипов, руководители ряда министерств и ведомств, деятели науки и культуры, представители общественных организаций, лауреаты премии имени Дж. Неру. (ТАСС).

О ПРЕДСТОЯЩЕМ ВИЗИТЕ А. А. ГРОМЫКО В САР

По приглашению руководства Сирийской Арабской Республики член Политбюро ЦК КПСС, министр иностранных дел СССР А. А. Громыко посетит САР с официальным дружественным визитом в конце января с. г.

ВЫСТУПЛЕНИЕ Ж. МАРШЕ

ПАРИЖ, 24 января. (ТАСС). С заключительным словом на состоявшемся в парижском пригороде Иври пленуме Центрального Комитета Французской компартии выступил Генеральный секретарь ФКП Ж. Марше.

Вот уже в течение нескольких месяцев, сказал он, западная пропаганда развертывает крикливую кампанию с целью доказать, будто нашей планете угрожает растущая опасность. Если верить этим утверждениям, мир во всем мире якобы поставлен под угрозу свержением шаха в Иране, падением режима Сомосы в Никарагуа, крахом режима Пол Пота в Кампучии, решение стран—производителей нефти распоряжаться своими национальными богатствами, внезапно обнаруженным преславутым «военным превосходством» Советского Союза в Европе и, наконец, — но это лишь дополнительный фактор, так как кампания была раздута намного раньше, — событиями в Афганистане. Бросается в глаза, что речь идет о чудовищном обмане, ибо обвинение в военной угрозе пытаются приписать силам мира.

Касаясь событий в Афганистане, Ж. Марше заявил: Народно-демократическая партия Афганистана, народ, правительство этой страны имели право обратиться за помощью к Советскому Союзу, чтобы защитить завоевания своей революции.

ОТВЕТ НА ПРЕДЛОЖЕНИЕ КНДР

ТОКИО, 24 января. (ТАСС). По сообщениям из Сеула, премьер-министр Южной Кореи Син Хен Хвак направил в адрес премьера Административного совета Корейской Народно - Демократической Республики Ли Ден Ока послание, в котором выразил согласие на проведение двусторонней встречи на уровне глав правительств. Он предложил также накануне переговоров на высшем уровне провести подготовительное заседание представителей обеих сторон в ранге заместителей министров.

Инициатором возобновления диалога Севера и Юга, прерванного в прошлом году по вине южнокорейской стороны, является КНДР, направившая соответствующее предложение Сеулу 12 января 1980 года.

Пропагандистский аппарат Пентагона и НАТО раздувает клеветническую кампанию о так называемой «советской военной угрозе».

(Из газет).

ВЫХОДИТ ИЗ СЕБЯ.

Рис. М. Иоселиани.

ПРЕСС-КОНФЕРЕНЦИЯ БАБРАКА КАРМАЛЯ

КАБУЛ, 24 января. (ТАСС). Здесь состоялась пресс-конференция для афганских и иностранных журналистов Генерального секретаря ЦК Народно-демократической партии Афганистана, председателя Революционного совета ДРА Бабрака Кармаля.

Свободолюбивый и независимый народ Афганистана, сказал он, выражает глубокую благодарность своему соседу — великому и миролюбивому Советскому Союзу за своевременную материальную и моральную помощь, которую СССР оказал ДРА по просьбе правительства республики. Именно эта помощь позволила сорвать черные планы американских империалистов и пекинских гегемонистов, направленные против независимости и свободы ДРА.

Срыв заговора, который вынашивали против независимого Афганистана империалисты США сообща с Пекином, режимами Садата и Бегина, — один из важнейших результатов нынешнего нового этапа апрельской революции.

Бабрак Кармаль подтвердил, что руководство ДРА располагает неопровержимыми документами, в том числе и личными записями Х. Амина, которые свидетельствуют о том, что этот агент империализма и ЦРУ был готов ради осуществления замыслов империалистов уничтожить половину населения Афганистана. Амин и его приспешники, выполнявшие задания ЦРУ и вступившие в сговор с окопавшимися в Пакистане главарями контрреволюционных организаций, такими, как Гульбуддин Экматиар, и со спецслужбами Израиля, планировали осуществить в конце декабря прошлого года в Кабуле кровавый переворот, физически ликвидировать большую часть членов партии, интеллигенции, армейских кадров. Если бы Амин и его клика не были своевременно разоблачены и обезврежены, Афганистан ожидала бы трагедия, подобная той, что произошла в Чили, когда власть там захватила фашистская хунта, или в Кампучии, когда власть в этой стране узурпировала клика Пол Пота.

Бабрак Кармаль подчеркнул, что в рядах НДПА, государственном аппарате и армии ныне царит атмосфера единства и сплоченности. Менее чем за месяц в стране восстановлены революционный порядок и законность. В адрес руководящих органов ДРА поступило более 10 тысяч писем, в которых представители всех слоев населения страны—рабочие, крестьяне, ремесленники, интеллигенция и духовенство, молодежь, женщины — выражают полную поддержку афганскому руководству и выработанной им широкой программе революционных преобразований. Ведется подготовка к созданию национального фронта. В результате конструктивной национальной демократической политики руководства ДРА многие из тех, кто был обманут реакционной пропагандой, кого антинародная политика Амина вынудила выступить с оружием в руках, ныне добровольно сложили оружие, вернулись в свои дома и приступили к мирному труду.

Касаясь отношений Афганистана с соседними государствами — Пакистаном и Ираном, Бабрак Кармаль отметил, что установление дружественных отношений с народами этих стран полностью отвечает воле афганского народа и является генеральной линией НДПА и правительства ДРА.

Бабрак Кармаль заявил, что Афганистан всегда был и остается миролюбивым, независимым и неприсоединившимся государством, которое неукоснительно придерживается принципов движения неприсоединения. Теперь, после начала второго этапа апрельской революции, Афганистан еще активнее, чем когда бы то ни было, будет плечом к плечу с другими неприсоединившимися странами принципиально и решительно выступать за мир, свободу и национальную независимость народов, за демократию и прогресс, против империализма, колониализма, неоколониализма, сионизма и расизма.

Недалек день, сказал он, когда в сердце Азии утвердится новый прогрессивный, свободный, демократический, независимый и процветающий Афганистан с высоким уровнем развития экономики и культуры. В стране будет создано общество, соответствующее самым передовым идеалам социальной справедливости, общество, в котором каждый будет свободен и уверен в своем будущем— материальном и духовном, в будущем своих детей.

ВОКРУГ ИРАНСКИХ СОБЫТИЙ

НЬЮ-ЙОРК. Соединенные Штаты продолжают подготовку к широкой «карательной операции» против Ирана. Как сообщает газета «Уолл-стрит джорнэл», администрация Дж. Картера в ближайшее время намерена направить в Индийский океан отряд судов-амфибий, на борту которых будет находиться примерно тысяча морских пехотинцев. Планируется также использование вертолетов и других видов военной техники, необходимых для осуществления десантных операций.

По сообщениям печати, второй день в районе Южного Пелопонеса (Греция) проходят маневры с участием морских пехотинцев, приданных 6-му флоту США.

ТЕГЕРАН. Здесь стали известны новые факты, свидетельствующие о вмешательстве США во внутренние дела Ирана и подрывной деятельности американских спецслужб против иранской революции. Студенты обнаружили в посольстве США документы, на основании которых обвинили еще одного из заложников в шпионской деятельности. В частности, сообщили они, пресс-атташе посольства Б. Розен занимался подкупом представителей иранской прессы с целью помещения в печати материалов, отвечающих интересам американского империализма.

Иранская общественность выражает тревогу в связи с новыми заговорами сил внутренней и внешней реакции против иранской революции.

Результаты следствия по делу офицеров-заговорщиков на авиабазе в Тебризе, сообщает газета «Бамдад», свидетельствуют о причастности к организации заговора последнего шахского премьер-министра Ш. Бахтияра.

(ТАСС, 24 января).

НАГРАЖДЕНИЯ

За долголетнюю и плодотворную работу в области грузинского советского искусствоведения, в связи с семидесятилетием со дня рождения искусствовед **Гудиашвили** Нина Иосифовна награждена Почетной грамотой Президиума Верховного Совета Грузинской ССР.

За долголетнюю и плодотворную работу в советских и административных органах, в связи с пятидесятилетием со дня рождения, министр юстиции Абхазской АССР т. **Лакоба** Шамиль Николаевич награжден Почетной грамотой Президиума Верховного Совета Грузинской ССР.

За плодотворную работу в органах печати, в связи с шестидесятилетием со дня рождения, собственный корреспондент газеты «Труд» т. **Джапаридзе** Арчил Иванович награжден Почетной грамотой Президиума Верховного Совета Грузинской ССР.

За долголетнюю и плодотворную работу в профсоюзных органах, в связи с шестидесятилетием со дня рождения, председатель Грузинского республиканского совета Всесоюзного общества изобретателей и рационализаторов т. **Кипиани** Валериан Владимирович награжден Почетной грамотой Президиума Верховного Совета Грузинской ССР.

За долголетнюю и плодотворную работу в партийных органах, в связи с шестидесятилетием со дня рождения, заведующий организационным отделом Тержольского райкома КП Грузии т. **Гурабанидзе** Шота Несторович награжден Почетной грамотой Президиума Верховного Совета Грузинской ССР.

Этажерки из бамбука

Батумская мебельно-бамбуковая фабрика выпустила новую продукцию из бамбука — этажерки для книг и вазоны. Изделия из этого сырья пользуются всегда большим спросом у покупателей. В этом году объем производства новой продукции значительно возрастет.

Успех абхазской капеллы

В городе Николаеве с гастрольными концертами выступила Государственная хоровая капелла Абхазии под руководством заслуженного деятеля искусств Абхазской АССР В. Судакова. Несколько концертов были даны на крупных предприятиях города украинских кораблестроителей. Выступления абхазской капеллы получили высокую оценку украинских зрителей.

НОВОСТИ

Новый автовокзал

В районном центре Чхороцку вступил в эксплуатацию новый автовокзал с просторным и удобным залом для пассажиров, диспетчерским пунктом, буфетом и билетными кассами.

Отсюда отправляются комфортабельные автобусы в сторону Тбилиси, Сухуми, Зугдиди, Цхакая, а также во все села района.

На три тысячи посещений

В этом году в Боржоми начнется строительство девятиэтажной поликлиники-лечебницы. Она рассчитана на 3.000 посещений. К услугам пациентов 66 ванн, два больших бассейна для лечебных процедур, терапевтический и другие кабинеты. Проект новой лечебницы разработан в Грузинском филиале института «Союзкурортпроект».

От выборов до выборов

Заметные перемены в сфере культурного и бытового обслуживания произошли в Кобулетском районе за период, истекший со дня последних выборов.

В районе за последние годы вошли в строй 4 клуба, 6 библиотек, 12 детских садов, 8 школьных корпусов. Особенно похорошел и вырос районный центр. Здесь появились новые корпуса домов отдыха и пансионатов.

На снимке: один из уголков районного центра Кобулети.

Фундук питательный и целебный

Свыше 120 тысяч саженцев фундука готовят к весенним посадкам питомниковые хозяйства Грузии.

В прошлом году рощи фундука расширились на 258 гектаров, а в этом будет заложено еще 240 гектаров.

Бытует мнение, что плоды фундука являются лишь лакомством. Однако они не только превосходный питательный продукт, но обладают и целебными свойствами.

Фундук пользуется большим спросом в кондитерской промышленности. Во многих случаях он является одним из лучших заменителей миндаля.

(По сообщениям корреспондентов «Зари Востока» и ГрузИНФОРМа).

ПОДАРОК ЮНЫМ ЧИТАТЕЛЯМ

Издательство «Хеловнеба» выпустило в свет альбом «Из сердца к сердцу», в котором собраны детские рисунки на темы книг товарища Л. И. Брежнева «Малая земля», «Возрождение» и «Целина».

В альбоме собраны 225 работ юных художников. С детской непосредственностью, но удивительно правдиво и искренне, с жаром и пылкостью изображают они на своих рисунках Великую Отечественную войну, восстановление советского хозяйства, целинную эпопею.

И, быть может, многие из них изображают на рисунках своих дедов и бабушек, мам и пап. В детском воображении, в их горячих сердцах они — герои, которым хочется подражать, жизненный пример которых является символом патриотизма, трудолюбия, самоотверженности, безграничной любви к Родине.

Альбом, изданный с большим вкусом и любовью, прекрасный подарок издателей республики своим читателям.

Т. КЕСАНАШВИЛИ.

ДЫХАНИЕ НЕЗАБЫВАЕМЫХ ДНЕЙ

Завершилась реконструкция второй очереди отделения Тбилисского филиала Центрального музея В. И. Ленина — Авлабарской нелегальной типографии.

Этот дом, которому свыше 70 лет, внешне ничем не отличается от соседних, но в истории революционного движения Закавказья занимает особое место. Здесь в глубоком подземелье, в тайной типографии тифлисских большевиков печаталась нелегальная литература, которая несла в массы пламенное большевистское слово, поднимала их на борьбу против угнетателей и эксплуататоров.

В. И. Ленин с особым вниманием следил за работой закавказских социал-демократических организаций, переписывался с Кавказским союзным комитетом РСДРП. По указанию В. И. Ленина, Кавказский союзный комитет широко развернул издание нелегальной революционной литературы.

В эти дни в доме № 7 по Каспской улице особенно многолюдно.

Только в этом году в музее побывало свыше 200 тысяч посетителей. Мы застали одну из экскурсий. С замечательным памятником славного революционного прошлого Закавказья знакомились ученики арашендской средней школы Гурджаанского района. С большим интересом они слушали рассказ заведующего Авлабарской типографией-музеем, заслуженного работника культуры Грузинской ССР Д. Месхи.

Авлабарская типография-музей давно уже стала центром воспитательной работы, особенно среди подрастающего поколения. Дом живет — дом учит. Сотрудники музея проводят большую и полезную работу. В честь 110-й годовщины со дня рождения В. И. Ленина в районах республики состоятся лекции, с которыми выступят лекторы музея. Ленинские чтения организуются и в училищах, школах Тбилиси. В музее намечаются встречи со знатными людьми нашей республики, лауреатами Ленинской премии и кавалерами ордена Ленина, а также вечера интернациональной дружбы. А в дни празднования 60-летия Советской власти в Грузии и Компартии республики, школьники встретятся со старыми большевиками, ветеранами комсомола, участниками гражданской и Великой Отечественной войн.

А. МАЛЮГИНА.

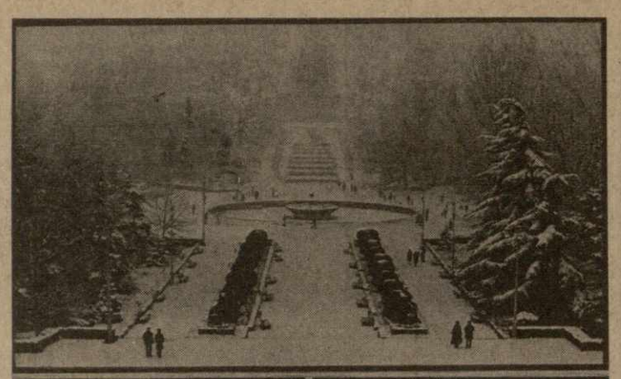

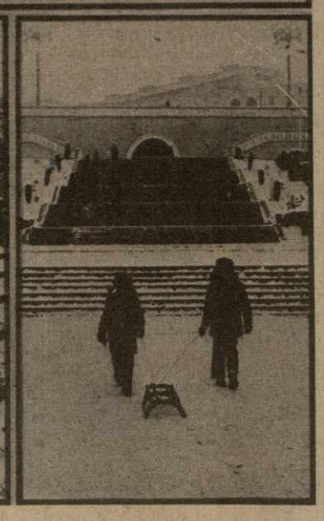

ТБИЛИСИ СЕГОДНЯ. Парк Победы в снежном убранстве.

Фото **А. Саакова.**

СПРАВЕДЛИВОЕ РЕШЕНИЕ

Академик Сахаров лишен звания Героя Социалистического Труда, всех правительственных наград и лауреатских званий. Мера исключительная, но справедливая.

Кто такой Сахаров? Кому он служит? Сахаров встал на путь прямого предательства интересов нашей Родины, советского народа, превратился в оголтелого противника социалистического строя, перешел в лагерь воинствующих антикоммунистов, в стан ярых поборников «холодной войны». Вот кому он стал служить, скатываясь в самое грязное болото реакции.

Наши враги — империалисты и антикоммунисты всех мастей — подняли на щит имя Сахарова, потому что увидели в нем удобную фигуру для проведения идеологических диверсий против Советского Союза и стран социалистического содружества.

Борьба идей — дело не новое. Она родилась не вчера и умрет не завтра. Выступая за мирное сосуществование, за углубление процесса разрядки, коммунисты прекрасно отдают себе отчет в том, что никакого «идеологического сосуществования» в отношениях государств с различными социальными системами не было, нет и быть не может. Прекрасно знают об этом и наши противники. Но вместо борьбы идей они всеми силами расширяют фронты «психологической войны», пытаются превратить свои средства массовой информации исключительно в орудие идеологических диверсий, особенно под прикрытием искусственно раздутой на Западе шумихи о так называемом «нарушении прав человека» в социалистических странах.

Для осуществления диверсий нужны, естественно, и диверсанты. После второй мировой войны их вербовали из предателей и изменников. Но старое поколение фашистских карателей и убийц уходит. Нужны новые кадры. И вот вербовщики с Запада ищут слабых духом, которых привлекает возможность получить путем предательства своей Родины своего рода «международную известность». Этих-то людей профессиональные антисоветчики и пытаются представить «борцами за гражданские права» или «жертвами нарушения прав человека». Скажем прямо, улов отщепенцев внутри нашей страны оказался более чем скудным. Иначе и быть не могло. Несколько уголовников, несколько самолюбивых недоучек, пытавшихся привлечь внимание к своей персоне хоть таким образом. Поговорили они на разных антисоветских «голосах» и выдохлись. Мало кому хочется слушать жалких отщепенцев.

Но вот в сети антикоммунистов попала рыба покрупнее. Это был академик Сахаров. И в него вцепились мертвой хваткой все те, кому вменено по долгу службы заниматься диверсиями против нашей страны, в том числе идеологическими: это и дипломаты, и журналисты, западноевропейские и заокеанские, в штатском и... тоже в штатском, но с военной выправкой. Они мигом сообразили, что от его имени и с его слов можно немало насочинять клеветы о СССР, а вымыслы о наличии у нас «инакомыслящих» подкрепить регалиями и званиями Сахарова.

Как западные вербовщики заарканили академика Сахарова?

Несколько лет назад Сахаров, будучи человеком крайне честолюбивым и тщеславным, устав, видимо, от теоретических изысканий в области физики и почувствовав, что здесь наступил у него творческий кризис, решил попробовать добиться известности на политическом, так сказать, поприще. Он даже заявил, что если его занятия ядерной физикой станут мешать «политической борьбе», то он, конечно же, предпочтет «политику». Тогда-то Сахаров и выступил с чудовищной по своей нелепости идеей о том, что для устранения угрозы термоядерной войны социализм должен капитулировать перед империализмом. Нелепость есть нелепость, даже если она исходит от академика. Так к этому у нас и отнеслись. А на Западе в ней углядели шанс для себя. И к Сахарову протянулись щупальца — начались интенсивные, неофициальные встречи академика с западными дипломатами, большей частью американскими, с журналистами, среди которых были и такие, которых больше всего интересовала прежняя работа Сахарова, имевшая прямое отношение к обороне нашей страны. В беседах с ними Сахаров неоднократно разбалтывал вещи, которые любое государство охраняет как свой важный секрет. Вокруг этих тем разгорались дебаты и в посольстве США, куда он наведывался регулярно.

Начались всевозможные выступления, в которых поливались грязью советский народ, государство, наш социалистический строй, наша внутренняя и внешняя политика. Посыпались всякого рода клеветнические «документы», «заявления», «обращения», «протесты» и прочее, и прочее. На базе враждебных Советскому Союзу материалов, состряпанных Сахаровым, западные радиостанции, ведущие «психологическую войну», выпустили в эфир не одну сотню антисоветских передач.

Сахаров подвизался в качестве проповедника империалистической политики и идеологии в ее наиболее агрессивном выражении. Всего лишь несколько примеров роли Сахарова в качестве агента империалистической пропаганды.

Он открыто призывал американскую военщину к большей эскалации войны против вьетнамского народа, чтобы заставить его встать на колени перед интервентами. Сахаров, подпевая в унисон самым агрессивным американским кругам, советовал оказать всяческий нажим на СССР, чтобы помешать поставкам оружия демократическому Вьетнаму.

У любого нормального человека такие «призывы» Сахарова просто не укладываются в голове так же, как и его заявление о начале «эпохи консолидации и возрождения» в Чили, когда там у власти оказалась кровавая клика фашиста Пиночета.

Сахаров в своем нравственном падении дошел до того, что просил американские власти не передавать советскому правосудию бандитов отца и сына Бразинкасов, застреливших бортпроводницу нашего пассажирского самолета и ранивших летчика. Когда пролилась кровь женщин и детей в результате взрывов, совершенных в Московском метро террористом Затикяном и его подручными, Сахаров и тут встал в позу защитника этих подлых убийц.

Он систематически подстрекает агрессивные круги капиталистических государств к вмешательству во внутренние дела социалистических стран, к военной конфронтации с Советским Союзом. Он подыгрывает врагам мира и разрядки в их попытках саботировать усилия миролюбивых государств по решению проблемы разоружения. Превосходя в своем усердии даже самых ярых американских «ястребов», Сахаров ратовал за то, чтобы США довели свои вооруженные силы до уровня, в 2—3 раза превышающие советские. Он расхваливал милитаристские планы Пентагона, касающиеся производства и размещения в Западной Европе нейтронного оружия. А ведь он отлично знал, что это оружие предназначается против социалистических стран, против Советского Союза, государства, где он вырос и живет, против советских людей.

Империалистическая пропаганда охотно использует подстрекательские заявления Сахарова для раздувания антисоветской истерии, для подстегивания гонки вооружений, для дальнейшего нагнетания международной напряженности. Нельзя не сказать и о том, что совсем недавно Сахаров разразился вновь очередной порцией клеветы по адресу национально-освободительного движения и в который уж раз призвал империалистические державы усилить «давление на Советский Союз» в военном, экономическом и политическом отношении.

А за океаном требуют все новых и новых услуг от Сахарова. Его называют «троянским конем» в лагере социализма, от него ждут новых провокаций, и не безвозмездных, разумеется. Предатель он потому и называется предателем, что продается. Нобелевская премия была вручена Сахарову в 1975 году отнюдь не за научные открытия, а за то, что его «открыли» на Западе как ярого антисоветчика. И уж потом последовали щедрые гонорары от реакционных газет и журналов, от вражеских центров и радиостанций...

Сахаров не только перешагнул грань закона, он сам перечеркнул все, что дали ему Родина, наш народ. Уговоры и предупреждения полностью себя исчерпали.

Хотели спасти? Да. Терпели, и терпели долго. С ним беседовали и его коллеги-академики, крупные советские ученые, и представители общественных организаций. Советские официальные органы неоднократно указывали ему на недопустимость антигражданского поведения; даже работники Прокуратуры СССР и те были вынуждены трижды предупреждать его... Все эти шаги он полностью игнорировал, упорно продолжал гнуть свою антисоветскую линию.

Помимо лишения Сахарова полученных им званий и наград, компетентные органы решили в административном порядке выселить его за пределы города Москвы.

Меры справедливые, обусловленные всем поведением Сахарова. И меры необходимые, в том числе в силу того, что Сахаров стал использоваться как канал для выведывания спецслужбами империалистических держав важных государственных секретов Советского Союза.

Больше нельзя мириться с диверсиями отщепенца и отступника. Такой исход является логическим завершением долгой, неприглядной и грязной истории падения человека, отрекшегося от своего народа, поставившего себя на службу иностранным хозяевам.

К. БАТМАНОВ.
(«Известия», 24 января).

ПЕРВАЯ ВСТРЕЧА С ТУНГУССКИМ МЕТЕОРИТОМ

Впервые за полвека исследований обнаружена находка, проливающая свет на вещественный состав тела, которое взорвалось над сибирской тайгой 30 июня 1908 года. Участники экспедиции Института геохимии и физики минералов Академии наук Украины нашли на месте загадочного происшествия алмазно-графитовые сростки внеземного происхождения.

По мнению геохимиков, это может стать ключом к познанию природы необычного «гостя», потрясшего в начале века обширный лесной район близ реки Подкаменная Тунгуска.

— Найденный углерод в твердом состоянии, рождающийся обычно в условиях сверхвысоких давлений,— рассказывает руководитель экспедиции О. Алексеева,— подтверждает вывод о том, что здесь, у села Ванавара, 70 лет назад взорвалось природное космическое тело.

Такую гипотезу киевским геохимикам подсказал несколько лет назад тяжелый углерод С-14, обнаруженный на месте катастрофы в слое торфа 1908 года. У этого изотопа также космическая родословная. В нынешнем году он обнаружен в значительном количестве во всех районах, носящих следы былой катастрофы.

Рассчитав с учетом рассеивания изотопных частиц и мощности взрыва возможный вес космического тела, ученые пришли к выводу, что он превышал пять миллионов тонн.

В. ЧАМАРА,
корр. ТАСС.

БОЛЬШАЯ ПОПУЛЯРНОСТЬ

В Индии, в городе Бангалоре, завершился международный кинофестиваль. Наша страна представлена на нем лентами «Да здравствует Мексика», «Сибириада», «Пять вопросов», «Конец императора тайги». Кроме того в смотре приняла участие лента грузинского режиссера Л. Гогоберидзе «Несколько интервью по личным вопросам».

Примечательно, что фильмы, созданные на студии «Грузия-фильм», пользуются все большей популярностью и признанием не только в нашей стране, но и за рубежом.

Недавно Госкино СССР подвело итоги участия советских фильмов на международных кинофестивалях в минувшем году. Двадцать четыре из них были удостоены премий, причем три фильма из этого числа созданы грузинскими кинематографистами.

СПОРТ

ШАХМАТНОЕ ОБОЗРЕНИЕ

ЩЕДРЫЙ ГОД

Щедрым на увлекательные турниры оказался финиш 1979 года. Тбилисские поклонники шахматного искусства, заинтригованные событиями на женском чемпионате страны, как-то упустили из поля зрения турнир сильнейших советских шахматистов в столице Белоруссии.

Сейчас, по прошествии времени, драматизм борьбы на заключительных метрах шахматного марафона в Тбилиси воспринимается более спокойно. Рискуя повториться, скажем, что оснований для огорчения у хозяек не может быть. Конечно, многие охотно переплавили бы три серебряные медали сильнейших грузинских шахматисток на одну золотую, но и блеск «серебра» достаточно яркий.

Вернемся, однако, к событиям мужского чемпионата страны. В последние годы он проводится по новой системе, различающей состязания в двух лигах—высшей и первой. Немудрено, что многие участники нынешнего соревнования мысленно примеряли турнирные доспехи высшей лиги 1980 года. Плодом такой излишне рациональной игры стали многие, подчас трудно объяснимые, сюрпризы. Так, чемпионы СССР 1978 года Таль и Цешковский по итогам неудачного для них минского чемпионата вынуждены будут начинать свое восхождение с всесоюзного отборочного турнира. И они не одиноки в своей участи: аналогичной была судьба чемпиона страны 1977 года Дорфмана.

Однако поговорим о лауреатах Минска. Любители статистики подсчитали, что Геллер всего на год моложе Юсупова, Каспарова и Долматова.., вместе взятых. Парадокс, но именно старейший из участников показал молодой задор, неистощимую фантазию, юношеское вдохновение. И наградой ему стала золотая медаль.

До последнего момента сильнейшую конкуренцию победителю оказывал москвич Юсупов, который в свои 19 лет успел стать экс-чемпионом мира среди юношей. Теперь Артур обладатель серебряной медали чемпионата страны, дающей право на звание гроссмейстера! Вновь подтвердилось неписаное правило: включенный в последний момент участник соревнования наиболее опасен, а ведь москвич был третьим в списке кандидатов. Его игра пока не свободна от несколько узкого дебютного репертуара, сухости, но это устранимо при дальнейшей работе.

Это Артура Юсупова, видимо, имел в виду чемпион мира Анатолий Карпов, который считает, что появилась надежда говорить еще об одной, совсем новой волне в наших шахматах, и что волны эти, набегая одна на другую, вызовут живительные течения в успокоившемся было шахматном мире.

И еще Каспарова, которого часто называют послезавтрашним днем советских шахмат, имел в виду А. Карпов. Но возмужание Гаррика, которому только исполнится семнадцать, идет так быстро, что этот день может наступить уже завтра. Вспоминается, как в 1976 году мы Гаррика вместе с Майей Чибурданидзе поздравляли с завоеванием медалей чемпионов страны среди юниоров. Тогда же в воздухе витала идея об организации матча между двумя надеждами шахмат.

В Минске Каспаров вместе с тренерами планировал себе место в первой шестерке, дававшее ему право на первый гроссмейстерский балл. Эта программа оказалась выполненной с лихвой — «бронза» минской чеканки позволяет надеяться, что скоро мы сможем поздравить юного шахматиста с полным гроссмейстерским чином. Он постарается взять второй барьер в своем родном Баку, где состоится традиционный международный турнир Центрального шахматного клуба СССР. Кстати, в этом мужском соревновании планирует свое выступление и Чибурданидзе. Так что ее встреча с Каспаровым с опозданием на три года, но все же состоится.

А пока чемпионка мира вышла на старт другого крупного мужского турнира — чемпионата СССР среди молодых мастеров, который пройдет в Риге. Вместе с ней будут играть еще два посланца Грузии — международный мастер Геннадий Зайчик (он был вторым на аналогичном турнире прошлого года) и мастер Зураб Азмайпарашвили, который недавно завоевал «серебро» на чемпионате Европы среди юношей.

В заветную восьмерку в Минске, дающую право остаться в высшей лиге, попали также Георгадзе, Купрейчик, Макарычев и Ваганян. Особо следует остановиться на результате грузинского гроссмейстера. Когда Георгадзе на предыдущем первенстве страны занял четвертое место, нашлись скептики, объяснявшие этот высокий результат преимуществом игры в родных стенах. Тамаз показал тогда лучшее достижение грузинских шахматистов за всю историю отечественных чемпионатов, а затем, спустя несколько месяцев, с блеском выступил на VII Спартакиаде народов СССР, показав лучший результат на первой доске, где ему удалось опередить чемпиона мира и нескольких экс-чемпионов.

Как остроумно отметил один из журналистов, в минском турнире был девятнадцатый участник — грипп. Тамаз, переболев, вторую половину дистанции прошел превосходно и имел все основания рассчитывать на бронзовую медаль, только пол-очка отделяли его от призеров. В активе тбилисца победы над Талем, Ваганяном и героем старта Купрейчиком. Первую половину января олимпийского года Тамаз был занят на международном турнире в Гастингсе. А жаль: он имел все основания быть включенным в состав сборной команды СССР, играющей сейчас на чемпионате Европы в Швеции.

Как-то не хочется говорить о невероятном срыве Таля. Начав соревнование не очень уверенно, он затем заметно поправил свои дела, но в районе экватора турнира произошел сбой. После этого шансы Таля завоевать седьмую золотую медаль чемпиона СССР и тем самым повторить рекорд Ботвинника испарились.

В целом чемпионат порадовал хорошей творческой обстановкой и достойно завершил удачный для грузинских шахматистов игровой сезон.

Э. ГУФЕЛЬД,
международный гроссмейстер,
Е. АРСЕНИШВИЛИ.

ТУРНИРНАЯ ОРБИТА

ШАХМАТЫ. Сборная СССР продолжает лидировать на командном чемпионате Европы после пяти туров. У нее сейчас 24 очка при двух отложенных партиях.

Следом за нашей сборной идет команда Югославии, у которой 19,5 очка при шести отложенных партиях.

До конца соревнования — два тура.

ФИГУРНОЕ КАТАНИЕ. Все три советские спортивные пары, принявшие участие в чемпионате Европы, поднялись на пьедестал почета. Одиннадцатой победы на состязаниях подобного ранга добилась Ирина Роднина, седьмой — Александр Зайцев. Серебряными медалями награждены Марина Черкасова и Сергей Шахрай, бронзовых наград впервые удостоены Марина Пестова и Станислав Леонович.

БАСКЕТБОЛ. Баскетболисты тбилисского «Динамо» в дополнительное время выиграли в Каунасе матч чемпионата страны у минской команды РТИ — 87:86 (78:78, 51:39). Затем они победили ВЭФ — 76:74.

ФУТБОЛ. Молодежная сборная СССР в четвертьфинале чемпионата Европы встретится с командой Италии.

В других четвертьфинальных играх первенства континента встретятся сборные Чехословакии и Югославии, Англии и Шотландии, Венгрии и ГДР.

Редактор
Н. ЧЕРКЕЗИШВИЛИ.

Госстрой Грузинской ССР, Министерство строительства Грузинской ССР, Министерство сельского строительства Грузинской ССР, Министерство автомобильных дорог Грузинской ССР, Министерство промышленности строительных материалов Грузинской ССР, Министерство жилищно-коммунального хозяйства Грузинской ССР, Главное управление капитального строительства при Совете Министров Грузинской ССР, «Грузглавмонтрасспецстрой», институт «Кавгипротранс», тресты «Грузгидроэнергострой», «Кавказэлектросетьстрой», управление «Тбилтоннельстрой», Республиканский комитет профсоюза рабочих строительства и промышленности строительных материалов извещают о смерти заместителя заведующего отделом строительства и городского хозяйства ЦК КП Грузии

ВИНОГРАДОВА
Александра Сергеевича

и выражают соболезнование семье покойного.

ТВ

Пятница, 25 января

МОСКВА

По первой программе. 9.00— Время. 9.40 — Гимнастика. 10.30 — «Люди на земле». 11.45 — Народное творчество. Телеобозрение. 15.30 — Новости. 15.50 — По Сибири и Дальнему Востоку. Кинопрограмма. 16.40 — Концерт. 17.10—Шахматная школа. 17.40 — Твоя ленинская библиотека. «Памяти Герцена». 18.10 — Москва и москвичи. 18.55 — Встреча юнкоров телестудии «Орленок» с директором ПТУ А. С. Калабалиным. 19.45 — Сегодня в мире. 20.00 — Концерт афганских артистов. 20.30 — От выборов до выборов. 20.45 — Чемпионат Европы по фигурному катанию. 21.30 — Премьера документального телефильма «Вечером после работы». 22.00 — Время. 22.35 — Вечер в Концертной студии Останкино.

ТБИЛИСИ

По первой программе. 9.00— **Из Москвы.** Время. 9.40 — **Из Москвы.** Утренняя гимнастика. 10.05 — Телефестиваль мультипликационных фильмов «Волшебный экран». Цв. 10.35 — **Для учащихся 10-х классов.** Физика. Цв. 17.00 — **Для абитуриентов.** Химия. 17.30 — Объявления. Цв. 17.35—Изучим французский язык. 18.05 — Мультфильм. 18.15 — **Для учащихся.** Двенадцать памятных дней (повторно). Цв. 19.10 — Гражданин, общество, закон. 19.45— **Из Москвы.** Сегодня в мире. 20.00 — **Из Москвы.** Концерт афганских артистов. 20.30 — Моамбе. Цв. 21.00 — Короткометражный художественный фильм. 21.25 — Эстрадная панорама. Цв. 22.00 — **Из Москвы.** Время. 22.35 — Чемпионат СССР по баскетболу: «Динамо» (Тбилиси) — «Строитель» (Киев). Видеозапись II тайма матча от 24 января.

НАШ АДРЕС И ТЕЛЕФОНЫ:

380008, Тбилиси-8, пр. Руставели, 42

ИНДЕКС 02683 УЭ0512

приемная 93-11-58;
заместители редактора 93-18-54, 93-18-07;
ответственный секретарь 93-17-06;
секретариат 93-11-01;
общественная приемная 99-56-69.

ОТДЕЛЫ:
партийной жизни 93-15-01;
пропаганды марксистско-ленинской теории 93-16-27;
промышленности, транспорта и строительства 93-22-34;
сельского хозяйства 93-19-19;
советского строительства 99-50-61;
литературы и искусства 99-93-28;
науки, вузов и школ 93-17-54;
писем и массовой работы 93-13-54;
республиканской информации 93-17-58;
иностранной информации 93-18-59;
иллюстрации 99-89-65;
сектор корреспондентской сети и обзора печати 93-24-17;
прием объявлений 93-93-94.

СОБСТВЕННЫЕ КОРРЕСПОНДЕНТЫ:
Сухуми 2-40-20;
Батуми 3-41-68;
Цхинвали 24-46;
Кутаиси 5-21-22;
Рустави 12-52-16;
Гори 2-33-58;
Ахалцихе 2-17-81;
Маяковски 22-30;
Зугдиди 26-20;
Махарадзе 6-44-33;
Телави 29-01.

ТИПОГРАФИЯ ИЗДАТЕЛЬСТВА ЦК КП ГРУЗИИ, 380008 ТБИЛИСИ-8, пр. РУСТАВЕЛИ, 42. ПЕЧАТАЕТСЯ ОФСЕТНЫМ СПОСОБОМ В ГАЗЕТНОМ КОРПУСЕ, ул. ХОШАРАУЛЬСКАЯ, 29.

1 2 3 4 5 6 7 8 9 10 11 12 13 14 15 16 17 18 19 20